Б.Ф.
ДБ
30
В·86
Украина

ВСЯ УКРАИНА и КРЫМ

Издательство Укрвоздухпуть
Харьков.

ДБ Украина
30
В-86

ДБ Украина
30
В86

ВСЯ УКРАИНА И КРЫМ

Библиотека 3652

ПРЕДСЕДАТЕЛЬ РЕДАКЦИОННОЙ КОЛЛЕГИИ
В. Н. КСАНДРОВ.

ПОД ОБЩЕЙ РЕДАКЦИЕЙ
Ф. И. ПОЛЯРНОГО.

ИЗДАТЕЛЬСТВО „УКРВОЗДУХПУТЬ"
ХАРЬКОВ.

30037

ТИПОГРАФИЯ
Акционерного О-ва „Хозпромкомбинат"
ХАРЬКОВ,
УЛИЦА КАРЛА ЛИБКНЕХТА, № 38.

ГОСУДАРСТВ. ПУБЛИЧНАЯ ИСТОРИЧЕСКАЯ БИБЛИОТЕКА
533109

[3 (47.71) (08)].
Р. У. П. № 7028. ТИР. 2500. ЗАК. № 53.

ПРАВЛЕНИЕ

МОСКВА, Петровка, № 4.
Тел. 3-90-13.
3-90-14.
3-90-15.
3-90-18.
3-90-19.
Тел. адрес: „Автопромторг".

РОЗНИЧНЫЙ МАГАЗИН

АВТОПРОМТОРГА,
Каретный Ряд, № 23.
Тел. 1-16-79.

Торгово-Промышленное Авто-Транспортное Акционерное Общество

„АВТОПРОМТОРГ".

Основной капитал 7.500.000 з. р.

Производство и торговля на внутрен. и внешнем рынках:

Автомобили, тракторы, мотоциклы, велосипеды, запасные части, принадлежности, инструменты, резина русская и заграничная.

Организация автомобильных сообщений. Устройство мастерских и гаражей.

Отделения: Ленинград, Харьков, Ростов-на-Дону, Н.-Новгород и др.

Российский Торгово-

Телеграфный адрес: **ПРОМБАНК.**

ПРАВЛЕНИЕ В МОСКВЕ:

Карунинская пл., б. Биржевая д. № 2/7.

Основной капитал

Промбанк производит

Сеть учрежде

КОНТОРЫ:

в Ленинграде,
Харькове,
Ростове н/Дону,
Ново-Николаевске,
Екатеринбурге и
Минске.

ОТДЕЛЕНИЯ:

в Астрахани,
Армавире,
Баку,
Бахмуте,
Воронеже,
Екатеринославе,
Иваново-Вознесенске,
Иркутске,
Киеве,
Краснодаре,
Курске,
Симферополе,
Новороссийске,
Омске,
Одессе,
в Оренбурге,
Перми,
Полтаве,
Ленинграде 1-е Город.,
Самаре,
Саратове,
Казани,
Ташкенте,
Царицыне,
Юзовке,
МОСКВЕ Кузнецкое,
„ Мясницкое,
„ Сухаревск.,
„ Гавриковск.,
„ Арбатское.

Непосредственные КОРРЕСПОНДЕНТЫ во всех городах Союза С. С. Р.

Промбанк обслуживает промышленность, транспорт, внешнюю и внутреннюю торговлю и частных лиц.

Генеральное представительство **Русско-Американской Индустриальной Корпорации в Нью-Йорке.**

Переводные операции с С.-А. Соединенными Штатами, Канадой и всеми Европейскими странами.

Выплата переводов в амер.-доллярах, англ. фунтах и червонцах.

Промышленный Банк.

15.000.000 руб. зол.

ТЕЛЕФОНЫ: *Управление Делами: 1-78-68.*
Городской Коммут. 1-15-96, 1-06-14.

все банковые операции.

ний Промбанка.

АГЕНТСТВА:

1-е Городское в Харькове,
2-е Городское в Харькове,
1-е Городское в Астрахани,
2-е Городское в Астрахани.

КОМИССИОНЕРСТВА:

в Барнауле,
Виннице,
Грозном,
Житомире,
Красноярске,
Кременчуге,
Коканде,
в Кургане,
Николаеве,
Самарканде,
Сумах,
Тюмени,
Чернигове и
Челябинске.

Генеральное представительство по страхованию имуществ государственных хозяйственных об'единений, находящихся в ведении ВСНХ и СССР.

ИНОСТРАННЫЕ КОРРЕСПОНДЕНТЫ ПРОМБАНКА:

в Риме, Лондоне, Париже, Берлине, Гамбурге, Брюсселе, Антверпене, Стокгольме, Христиании, Константинополе, Гельсингфорсе, Риге, Ревеле, Ковно, Праге, Нью-Йорке, Чикаго и остальных крупных центрах заграницей **И ВСЕ БАНКОВЫЕ ОТДЕЛЫ ТОРГПРЕДСТАВ НКВТ СССР ЗАГРАНИЦЕЙ.**

ПРАВЛЕНИЕ ОБ'ЕДИНЕННЫХ ШЕЛКОВЫХ ГОСУДАРСТВ. ФАБРИК

„ШЕЛКО-ТРЕСТ"

Москва, Ильинка, Биржевая пл., д. 5. Тел. 41-54.

ШЕЛКОВЫЕ ТКАНИ

ЛУЧШИХ ФАБРИК РОССИИ:

б. б. ЖИРО, СИМОНО, МУССИ-ГУЖОН, САПОЖНИКОВА и СОКОЛИКОВА, городского и крестьянского типа.

ПРОДАЖА

ЗА НАЛИЧНЫЕ И В КРЕДИТ.

Магазины в Москве:

ОПТОВО-РОЗНИЧНЫЙ—Кузнецкий мост 5, тел. 2-13-69.
ОПТОВЫЙ —Черкасский пер. 11.

Тамбовский Суконный Трест

за качество вырабатываемых изделий представлен на 1-й В. С. Х. и К. П. Выставке к 1-й награде.

ТРЕСТ ОБ'ЕДИНЯЕТ СЛЕДУЮЩИЕ ФАБРИКИ:

Моршанскую, Арженскую (б. Бр. Асеевы), Рассказовскую (б. Рогоза) и Троицкую (б. Акц. О-ва Ришь).

Правление Треста—Москва, Ильинка, Юшков пер., 4.

Телеграфный адрес—МОСКВА, «БОБРСУКНО».

Оптово-розничная продажа производится— Москва, Ильинка, Юшков пер., 4,

как за наличный расчет, так и в кредит по соглашению.

ТРЕСТ ВЫРАБАТЫВАЕТ:

Бобрики, драп-бобрик, ратин, монтаньяк, байку, урс, буркy, велюр дамский, сукна, трико, сукно серошинельное, сукно портяночное, сукно онучное, байку галошную. ОДЕЯЛА: серые, байковые, драповые, драп ковровый, прессовое сукно для маслобойных заводов и приводной ремень.

ТРЕСТ ПОКУПАЕТ:

Сырье, технические и химические материалы, потребные для фабрик треста.

М. С. Н. Х.

Государственный Трест

„МОССЕЛЬПРОМ"

МОСКВА, ТВЕРСКАЯ, 15.

Тел. 1-79-80 (Ком. Отд.) и 92-56 (Упр. Делами).
Адрес телеграмм—МОСКВА—МОССЕЛЬПРОМ.

ВЫРАБАТЫВАЕТ и ПРОДАЕТ:

КОНДИТЕРСКИЕ ИЗДЕЛИЯ ФАБРИК:
б. ЭЙНЕМ и АБРИКОСОВА.

ТАБАЧНЫЕ ИЗДЕЛИЯ ФАБРИК:
б. Дукат, б. Габай и „Красная Звезда".

МАКАРОННЫЕ ИЗДЕЛИЯ ФАБРИК:
быв. ДИНГ и САВЕЛЬЕВА.

ПИВО завода Трехгорного.

ДРОЖЖИ завода б. Гивартовского.

ВОДЫ завода б. Калинкина.

Уксусная эссенция Колбасной ф-ки б. Чичкина

Колбаса. Пикули. Горчица русская. Грузди. Корнишоны.

Р. С. Ф. Р. М. С. Н. Х.

ОБ'ЕДИНЕНИЕ ГОСУДАРСТВЕННЫХ РУКАВНО-РЕМНЕВЫХ ТКАЦКИХ ФАБРИК.

ТРЕСТ „ТЕХНОТКАНЬ"

Дирекция и Склады: Москва, Ильинка, 3. Тел. 18-90, 40-60 и 88-19.

Оптово-Розничный магазин: Мясницкая, 3. Тел. 3-78-38.

ОБ'ЕДИНЯЕТ:

Константиновскую ф-ку б. Келлер, при ст. „Домодедово", Ряз.-Ур. ж. д.; Рукавно-Ремнево-Клееночную, б. Реддавей, близ ст. Кунцево; „Приводной Ремень", б. Леша и б. Саутам; ф-ку „Декоративткань" б. Балакина; фабрику „Освобождение", б. Барок.

ВЫРАБАТЫВАЕТ:

ПРИВОДНЫЕ РЕМНИ:
Верблюжьей шерсти, пеньковые, хлопчато-бумажные сплошной ткани, и бумажные-шитые, ремни типа „балата" до 40″ ширины, специально для динамо и моторов.

ПЕНЬКОВЫЕ ПОЖАРНЫЕ РУКАВА,
выбрасывающие: одинарной ткани и двойной на давление.

ВЕРБЛЮЖЬЕ ПРЕССОВОЕ СУКНО:
для маслобойных заводов.

БУМАЖНЫЕ ФИЛЬТРОВАЛЬНЫЕ ТКАНИ:
для маслобойных, фарфорово-фаянсовых и дрожжевых заводов.

ДЛЯ ПАРОВЫХ МЕЛЬНИЦ:
элеваторные, самотасочные, бумажные и льняные ремни и бумажные рукава для рассевов.

КЛЕЕНКУ:
техническую, мебельн. и столовую—аршинную и штучн. (скатерти).

БРЕЗЕНТЫ:
пропитанные с кольцами, возовые и железнодорожные.

МЕБЕЛЬНЫЕ и АВТОМОБИЛЬНЫЕ ТКАНИ.

ПОКУПАЕТ:

верблюжью шерсть, лен, верблюжью гриву, льняную пряжу, бумажную пряжу, хл. бум. ткань, краски, льняное масло, химикали.

В. С. Н. Х.

Государств. Гусевской Комбинат

(ТРЕСТ).

Об'единяет заводы бывш. Акц. О-ва Ю. С. Нечаева-Мальцова Н-к: Гусь-Хрустальный, Уршельский, Великодворский, Курловский и Анопенский по выработке хрусталя и оконного стекла, а также хлопчато-бумажные, вигоне-прядильные фабрики.

ВЫРАБАТЫВАЮТ СЛЕДУЮЩУЮ ПРОДУКЦИЮ:

хлопчато-бумажные фабрики:

суровье, окрашенные и набивные ткани, пряжа.

Хрустальные и стекольные фабрики:

Хрустальная посуда в обработке: шлифованная, травленая, живописная и т. п. Предметы для украшения стола в обработке: шлифованной и травленой по способу „Галле". Химическая лабораторная посуда, электрическое стекло, стекла Клингер, оградительные с сеткой внутри, семафорные, буферные, иллюминаторные и водомерные стекла. Техническое стекло. Стекла для керосино-газо-калильного освещения всех систем. Ламповое стекло. Бутылки для молока, вина и пива, банки для варенья, аквариумы, аптекарское и парфюмерное стекло. Бемское и полубелое цветное оконное стекло.

АДРЕСА: Правления—Гусь-Хрустальный, Владимирской губ. Отделения: Москва, Мясницкая 8/2. Там-же магазины: хрустальных изделий и мануфактурный.

ТЕЛЕФОНЫ: в каб. Зав. Моск. Отд.: 2-79-18, Зав. Моск. Отд: 1-07-00, общий: 2-70-30.

Адрес для телеграмм: Москва, ГУСЬКОМБИНАТ.

В. С. Н. Х.

ЦЕНТРАЛЬНОЕ УПРАВЛЕНИЕ

Государственной Спиртовой Монополии

„ГОССПИРТ"

Наливки и ликеры

Ильинка, Юшков пер., д. № 6
телефон общий 1-29-64
тел. Ком. П/отд. 2-06-43.

Настойки и ликеры

Наливки, настойки и ликеры разнообразного ассортимента довоенного качества в оригинальной посуде, производства Московского, Ленинградского, Ростовского, Курского, Самарского и Симферопольского (Крым) заводов.

Изготовляются из натуральных фруктовых и ягодных морсов на ректификованном спирте.

Оптово-розничные магазины в гор. Москве.

Отделение для Средне-Волжского Бассейна и Нижегородской Ярмарки в гор. Нижнем-Новгороде по Кооперативной (б. Рождественской) ул. д. № 19.

ОБ'ЕДИНЕНИЕ ФАБРИК

(ТРЕСТ)

Угарно-Ватно-Вигоневого Производства

„ОБНОВЛЕННОЕ ВОЛОКНО".

Адрес Правления: Москва, Бол. Черкасский пер., дом № 7.
Тел. 46-71, 46-72, 24-32.
Адрес для телеграмм: Москва, ОБНВОЛОК.

Трест вырабатывает и продает:

искусственную шерсть разных сортов, вату хлопчато-бумажную и шерстяную, пряжу шерстяную, вигоневую, вязально-трикотажные, вигоневые и бумажные изделия, платки вигоневые, шерстяные и полушерстяные, ткани хлопчато-бумажные и вигоневые, сукна, драпы и трико полушерстяные.

В. С. Н. Х.

Ковровский Госуд. Трест

ХЛОПЧАТО-БУМАЖНЫХ ФАБРИК.

ПРАВЛЕНИЕ:
в Москве, Ильинка, Старо-Гостинный Двор, пом. № 26-28.
Телефоны: Председат. 1-69-86
Зав. Торг. Отд. 1-88-18
Общий — „ — 3-77-24
Отделение: в городе Коврове, Набережная улица, дом Роговкина, тел. 25.

Оптово-Розничные магазины:
1. в Москве, Ильинка, Старо-Гостинный Двор, пом. № 7 (вход с Ильинки). Телефон 1-03-00.
2. в г. Коврове, улица Абельман.

ТРЕСТ ВЫРАБАТЫВАЕТ и ПРОИЗВОДИТ продажу своих фабрикатов, как то: миткалей, бязи, сатина, ситца, бумазеи, кашемира, диагонали, саржи, сальбри, кретона кр., пикерепс, платков и др.

ТРЕСТ ПОКУПАЕТ: хлопок, продфураж, топливо, технические и вспомогательные материалы для фабрик прядильно-ткацкого производства.

ОБ'ЕДИНЕНИЕ
Пресненских Хлопчато-Бумажных Фабрик

за изделия своих фабрик получило на Всесоюзной Сельско-Хозяйственной и Кустарно-Промышленной Выставке в Москве 1923 г.

ПЕРВУЮ ПРЕМИЮ.

Продажа мануфактуры производится:

Оптовая—в Правлении—Москва, Никольская, 6.

Оптово-Розничная—Никольская, Черкасский пер., д. 2, соб. магазин.

РОЗНИЧНЫЕ МАГАЗИНЫ:

1. Кузнецкий мост, д. №. 1.
2. Нижняя Пресня, при Трехгорной фабрике.

ОХОТНИЧЬИ ПРИНАДЛЕЖНОСТИ и ПРИПАСЫ, Ружья гладкоствольные центрального боя, бердана и др. Порох, дробь, пистоны, пыжи, гильзы и все принадлежности для охотников.

СЕЛЬСКО-ХОЗЯЙСТВЕННЫЕ МАШИНЫ и ОРУДИЯ: Веялки, молотилки ручные и приводные, плуги, бороны и проч.

ПРЕДМЕТЫ СЕЛЬСКО-ХОЗЯЙСТВЕННОГО ОБИХОДА: Молотки для отбивки кос, бабки, ульи, топоры, лопаты, грабли, железные ведра, подойники, центробежки для меда, упряжь, колеса и проч.

ПРЕДМЕТЫ ДОМАШНЕГО ОБИХОДА: Примусы, весы Беранже, пружинные разновесы, чайники, ковши, печи железные, замки, горелки ламповые и пр.

САМОВАРЫ ТУЛЬСКОГО ЗАВОДА,
алюминиевая посуда, мясорубки, тазы и проч.
ОПТИЧЕСКИЕ и ХИРУРГИЧЕСКИЕ ПРИБОРЫ и ИНСТРУМЕНТЫ.
ТЕХНИЧЕСКИЕ МАТЕРИАЛЫ и ПРИНАДЛЕЖНОСТИ.
СТАНКИ ТОКАРНЫЕ, ТРАНСМИССИИ
готовые и на заказ.

МОТОРНЫЕ КАТЕРА.
Оборудование фабрик и заводов, мельниц и мастерских.
Разные взрывчатые вещества для подрывных работ.
ВЕЛОСИПЕДЫ зав. „ДУКС“,
ВАКСА и ГУТАЛИН—зав. „МАСТЯЖАРТ“.

ПРЕДЛАГАЕТ
„ПРОМВОЕНТОРГ“

Торговый Отдел Главного Управления Военной Промышленности

ГЛАВНАЯ КОНТОРА: Москва, Варварская площадь, Деловой Двор. 6-й под., 4-й этаж.
ТЕЛЕФОНЫ: Правление—1—90—67.
Коммерч. часть—49—45.
Общий „ 3—74—21.
Коммутатор ВСНХ доб. 21, 87, 70, 78, 69.

МАГАЗИНЫ: № 1—Москва, Никольская, 10, телеф. 2—66—38.
№ 2— „ Мясницкая, 13, телеф. 1—47—68.

Отделения и Представительства: в Ленинграде, Ново-Николаевске, Киеве, Н.-Новгороде и Тифлисе.

С. С. С. Р. ВСЕРОССИЙСКИЙ ГОСУДАРСТВЕННЫЙ В. С. Н. Х.

КОЖЕВЕННЫЙ СИНДИКАТ

об'единяет следующие крупнейшие кожевенные Тресты: Богородский, Вятский, Донской (Ростов-Дон), Екатеринбургский, Казанский, Калужский, Курский, Московский, Нижегородский, Омский, Орловский, Осташковский, Ленинградский, Псковский, Рыбинский, Рязанский, Самарский, Таганрогский, Тамбовский, Тверской (Тверь-Кимры), Тульский и Украино-Крымский (Киев-Одесса).

Имеет в своем составе крупнейшие госуд. кожевенные, обувные, шорно-седельные, меховые и щетинно-волосяные заводы и предприятия.

ОТДЕЛЕНИЯ: Северо-Западное (Ленинград), Западное (Минск), Украино-Крымское (Харьков), Юго-Восточное (Ростов н/Д.), Уральское (Екатеринбург) и Сибирское (Новоник.), Воронежское (Воронеж), Кимрское (Кимры, Тверск. г.).

ПРЕДСТАВИТЕЛЬСТВА ЗАГРАНИЦЕЙ: В ЛОНДОНЕ, БЕРЛИНЕ и ГАМБУРГЕ.

ПОКУПАЕТ: КОЖЕВЕННОЕ СЫРЬЕ, ДУБИЛЬНЫЕ ЭКСТРАКТЫ, ЖИРЫ И ВСЯКОГО РОДА МАТЕРИАЛЫ.

ЭКСПОРТИРУЕТ: Выделанные меха, пушнину, щетину, конский волос, кожев. сырье и проч.

ПРОДАЕТ: все сорта выделанных кож, как-то: подошву, полувал, мостовье, хром, шевро, вырезки, голенища, борты, полуборты, обувь рабочего, крестьянского и городского типа, шорно-седельные изделия городского и обывательского образца, приводные ремни, гонки и всевозможные изделия из кожи.

ИМПОРТИРУЕТ: Американское тяжелое кожевен. сырье, дубители, химикаты, машины, части к ним, сапожную фурнитуру.

ПРАВЛЕНИЕ: Москва, Покровский бульвар, 4.
Телеграф. адрес: Москва, „КОЖСИНДИКАТ".
Для телефонограмм: 2-72-15.

Зам. Председат. Правления—	И. Н. Туркестанов.	Телеф.	1-35-50.
Члены Правления:	С. И. Ривкин.	„	2-52-98.
	Я. С. Темкин.	„	2-52-98.
	И. Я. Локшин.	„	1-01-94.
Зав. Фин.-Ком. Управл.	М. М. Миценмахер.	„	86-50.
Зав. Адм.-Хоз. Отдел.	Н. И. Желудков.	„	1-94-70.

Кожевенный Оптово-Розничный Магазин: Москва, Зарядье, Зарядьевский пер., 8. Тел. 37—21.

Большой выбор всевозможн. кожевенных товаров, крестьянской, рабочей и городской обуви.

Рабочим и сельским кооперативам предоставляются значительная СКИДКА и КРЕДИТ.

ВСНХ—СССР

ЦЕНТРАЛЬНЫЙ ТРЕСТ ЦЕЛЛЮЛОЗНОЙ и БУМАЖНОЙ ПРОМЫШЛЕННОСТИ

Телеграфн. адр. Правл.: МОСКВА, Целлобумага.
Почт. адр. Правлен.: МОСКВА, Никольская, 12.

ОБ'ЕДИНЯЕТ ПИСЧЕБУМАЖНЫЕ ФАБРИКИ:

1. Бывш. **Окуловские** (Новгородск. губ.). Почтовый адрес: ст. Поддубье, Октябрьск. ж. д.
2. **Каменскую**, бывш. Т-ва Кувшинова (Тверск. губ.). Почтовый адр.: ст. Кувшиново, Московско-Бел.-Балт. ж. д.
3. **Троицко-Кондровские** им. тов. **Троцкого** и **Полотняно-Заводскую** им. **Луначарского**, бывш. К-о **Говард** и наследн. **Гончарова** (Калужск. губ.), Почт. адр.: ст. Говардово, Сызрано-Вяземск. ж. д.
4. Ф-ка **„Сокол"** и **Сухонский** целлюлозный завод (Вологод. губ.). Почтовый адрес: ст. Сухона, Северн. ж. д.
5. **Пензенская „Маяк Революции"**, бывш. **„Т-ва Сергеева"** (гор. **Пенза**). Почтовый адрес: ст. **Пенза**, Рязано-Уральск. ж. д.

ПРОИЗВОДИТ ПРОДАЖУ С МОСКОВСКИХ СКЛАДОВ: готовой бумаги и картона различн. сорт., приним. заказы на специальн. выработку.

ИМЕЕТ ПРЕДСТАВИТЕЛЬСТВА:

1. **Ленинградская** конт., **В. И. Абрамович**, г. Ленинград, Екат. кан. 24, кв. 2.
2. **Минская** конт., **Я. И. Эйдельман**, г. Минск, Комсомольская 1.
3. **Харьковская** конт., **Х. И. Борд**, г. Харьков, Рыбная 9.
4. **Киевская** конт., **А. Б. Броун**, г. Киев, Бибиковск. бульв. 5.
5. **Ростовское Представит.** „Промбанк", гор. Ростов н/Д., ул. Фр. Энгельса 106.
6. **Закавказье и Персия, Г. Г. Кесслер**, Москва, Никитск. бульв. 14, кв. 2.
7. **Ярославское представительство**, „Сельпромторг", гор. Ярославль.
8. **Нижегородская** конт., **С. А. Коссцов**, гор. Нижн.-Новгород, Рождеств. 23.
9. **Казанская** конт., **Д. Т. Сурков**, гор. Казань, Поперечно-Вознесенская 7.
10. **Самарская** конт., **И. Г. Калинин**, гор. Самара, Советская 91.
11. **Саратовская** конт., **Н. С. Барцев**, г. Саратов, Театр. пл., корп. Гузиева.
12. **Екатеринбургская** конт., **З. Е. Блох**, гор. Екатеринбург, Вуиторг.
13. **Омская** конт., **В. А. Савинцев**, гор. Омск, Бумтрест.
14. **Томская** конт., **С. М. Гофман**, гор. Томск, Монастырск, 7, кв. 2.
15. **Ташкентское представит.**, „Турккоопературпечать", гор. Ташкент.
16. **Представительство** „Дальнебанк", гор. Чита, ул. Коротк. и Карейск. ул.

Телеграфный адрес для всех фабрик и представительств **„ЦЕЛЛОБУМАГА".**

ВСЕРОССИЙСКИЙ
МАХОРОЧНЫЙ СИНДИКАТ

Утвержден президиумом ВСНХ 11-го мая 1922 года.

На Всесоюзной с.-х. выставке за дело восстановления махорочного табаководства Синдикату присуждена Высшая Государственная Награда и за высокое качество изделий фабрики награждены дипломами I-й, II-й и III-й степени.

Синдикат об'единяет Государственные Махорочные фабрики: Ярославскую, Костромскую, Саратовскую, Моршанскую, Раненбургскую, Витебскую, Уманскую и Елецкую.

ПРОДАЖА МАХОРОЧНЫХ ИЗДЕЛИЙ производится в МОСКВЕ Правлением, а в крупных районных центрах—представителями.

СОСТАВ ПРАВЛЕНИЯ:

Председатель К. Ф. ЗОРИН. | Член Правления А. Ф. ВАХРАМЕЕВ.
Зам. Председ. И. М. САК-ШАК. | Кандидат в Члены Правления М. М. КОРОТКИН.

МОСКВА, Ильинка, Юшков пер., д. № 6. ♦ Телеф. 1-78-64, 1-59-35, 1-25-64 и 74-97.

БЕЛОРУССКАЯ КОНТОРА ГОСУДАРСТВЕННОГО СТРАХОВАНИЯ
„БЕЛСТРАХ"
(МИНСК, ул. Карла Маркса, 7, тел. № 23).

ПРИЕМ СТРАХОВАНИЙ:

Фабрик, заводов, построек, движимости, товаров . . . ОТ ОГНЯ.
Сельско-хозяйственных посевов . . . . . ОТ ГРАДА.
Сельско-хозяйственного скота ОТ СМЕРТИ
Дорожные грузы . . . . ОТ ОПАСНОСТЕЙ В ПУТИ СЛЕДОВАНИЯ.

Об'единение Государственной Сахарной Промышленности СССР.
„САХАРОТРЕСТ"

Сахаротрест об'единяет: Свекло-сахарных заводов—235. Рафинадных—20. Сортоводно-Семенных станций—15. Сельхозы площадью—750.000 десятин.

ПРАВЛЕНИЕ в МОСКВЕ: Ильинка, Юшков пер., д. 6.

ОТДЕЛЕНИЯ САХАРОТРЕСТА: КИЕВСКОЕ—Киев, Б. Владимирская 19. ХАРЬКОВСКОЕ—Харьков, Пушкинская ул., д. 20. КУРСКОЕ—Курск, Абрамовская ул., д. 20. ВИННИЦКОЕ—Винница, ул. Ленина, д. 55. СОРТОВОДНО—СЕМЕННОЕ УПРАВЛЕНИЕ—Киев, Б. Владимирская 19.

ПРЕДСТАВИТЕЛЬСТВА по продаже САХАРА во всех крупных торговых ЦЕНТРАХ СССР.

САХАРОТРЕСТ ПРОДАЕТ: САХАРНЫЙ ПЕСОК, РАФИНАД КОЛОТЫЙ, ПИЛЕНЫЙ и др. сортов, ПАТОКУ РАФИНАДНУЮ, СВЕКЛОВИЧНЫЕ СЕМЕНА и СОРТОВОЙ МАТЕРИАЛ ЗЛАКОВ.

Социалистическая Советская Республика Белоруссии. | Высший Совет Народного Хозяйства Республики.

Групповое Управление Предприятиями
ПИЩЕВОЙ ПРОМЫШЛЕННОСТИ
МИНСК, Площ. Свободы, д. № 25-1. Телефон № 179.
Телеграфный адрес: МИНСК, УПРПИЩЕПРОМ.

Управление об'единяет дрожже-винокуренные, винокуренные, маслобойные, крахмальные, пивоваренный и паточный заводы, мельницы и винеторговлю.

К продаже имеются следующие продукты своего производства:
Дрожжи, патока, подсолнечное масло, жмыхи, пиво, прохладительные напитки, минеральные воды, вина.

Производится закупка за наличные и в товарообмен на продукцию производства льняное и конопляное сѣмя, картофель, рожь, ячмень, овес, крахмал, смазочн. масла, топливо и технические материалы.

Ежедневно свежая продукция. Качество продуктов мирного времени.
Представительство во всех крупных городах РСФСР и Союзных Республик.

AUGUST KIRSCH,
WERKZEUGFABRIK,
ASCHAFFENBURG-BAYERN
АВГУСТ КИРШ,
ФАБРИКА ИНСТРУМЕНТОВ,
АШАФФЕНБУРГ-БАВАРИЯ

Все сорта новейших инструментов для аппаратоизмерения, кружал, резцов и рейбол для обработки металлов.
Каталоги на немецком, русском и французском языках.
Нужны представители.

Директор распорядитель и Председатель Правления «Укрвоздухпуть»
Владимир Николаевич Ксандров.

ЧАСТЬ I.

ОБЩИЙ ОТДЕЛ.

:::Украинская:::
Социалистическая
::: Советская :::
Республика

Государственное устройство УССР и СССР.

Конституция УССР.

Основным законодательным актом, определяющим государственное устройство Украины, является: конституция Украинской Социалистической Республики, утвержденная Всеукраинским С'ездом Советов 10 марта 1919 года.

В определении форм политического устройства Украины Конституция УССР ограничивается самыми общими положениями, устанавливая, что Украинская Социалистическая Советская Республика есть организация диктатуры пролетариата и беднейшего крестьянства.

За определением форм государственного устройства УССР следует указание на цель, для достижения которой устанавливается это устройство и средства, которые совместно с Советским строем должны привести к этой цели; целью же является упразднение эксплоатации человека человеком, водворение социализма, в дальнейшем окончательное оформление коммунистического строя, и как следствие сего, упразднение государства.

В качестве средств ведущих к достижению этой цели, на ряду с установлением Советского строя, определяются конституцией следующие меры: 1) отмена частной собственности на землю и на все другие средства производства, 2) закрепление государственной власти за рабочим классом путем предоставления права участия в осуществлении государственной власти исключительно трудовым массам и совершенного устранения от этого господствовавших ранее классов; 3) присвоение исключительно трудовым массам политических прав, свободы выражения мнений путем устного и печатного слова, свободы собраний и свободы союзов; 4) предоставление только трудящимся почетного права с оружием в руках защищать революцию и социалистическое отечество.

Представляя трудящимся массам всю полноту прав и возможностей в области общественной и политической жизни, конституция в то же время стремится обеспечить их осуществление трудящимся. По сему, в видах обеспечения трудящимся действительной свободы совести, а также с целью лишить религию и церковь возможности служить интересам классового строя, церковь отделяется от государства. В целях обеспечения за трудящимися действительной свободы выражения своих мнений, в руки трудящихся передаются все технические и материальные средства к изданию газет и брошюр и проч. и обеспечивается свободное распространение их по всей стране.

В целях обеспечения за трудящимися действительной свободы собраний, в распоряжение рабочего класса и крестьянской бедноты предоставляются все пригодные для устройства народных собраний помещения; оказывая всякое материальное и иное содействие трудящимся в деле профессионального и классового об'единения и организации, Советская Власть тем самым обеспечивает за трудящимися действительную свободу союзов.

Помимо вышеизложенного, одной из задач Советской власти является предоставление бесплатного и всестороннего образования рабочим и беднейшим крестьянам, тем самым обеспечивающее им доступ к знанию.

Исходя из солидарности интересов трудящихся всего мира, конституция УССР предоставляет все политические права украинских трудящихся также и гражданам--иностранцам, проживающим на территории Украинской Республики для трудовых занятий и принадлежащих к рабочему классу или не пользующимся чужим трудом крестьянству.

Все эти права и средства к их осуществлению, как было уже выше указано, представляются только рабочему классу и крестьянству, причем Советская Республика, руководствуясь интересами рабочего класса в целом, оставляет за собой право лишать отдельных лиц и отдельные группы прав, если эти лица и группы пользуются ими в ущерб коммунистической революции.

В заключительной части основных положений конституции указывается на решительный разрыв с существовавшей на Украине в дореволюционное время политикой национального гнета и национальной розни, на твердое решение УССР войти в состав единой международной Социалистической Советской Республики, как только создадутся условия для ее возникновения. В то же время подчеркивается полная солидарность с ныне уже существующими Советскими Республиками и решение УССР вступить с ними в теснейшее политическое об'единение для совместной борьбы за торжество мировой коммунистической революции и осуществление власти трудящихся.

Верховными органами управления, осуществляющими диктатуру пролетариата и беднейшего крестьянства на Украине, являются Советы Рабочих, Крестьянских (Селянских) и Красноармейских депутатов и другие органы власти по выбору Советов.

Таким образом, первая часть конституции сводится к провозглашению положений, долженствующих закрепить как политическое, так равно и экономическое господство пролетариата и беднейшего крестьянства над буржуазией.

Второй раздел конституции УССР посвящен вопросу организации Центральной Советской власти на местах. Центральными Органами Советской власти являются: 1) Всеукраинский С'езд Советов Рабочих, Крестьянских, (Селянских) и Красноармейских депутатов; 2) Всеукраинский Центр. Исполн. Комитет Советов, 3) Президиум Всеукраинского Центрального Исполнительного Комитета (ВУЦИК) 4) Совет Народных Комиссаров (СНК), который иногда называется также Большим Советом Народных Комиссаров, в отличие от существующего при нем на правах его Комиссии—Малого Совета Народных Комиссаров, 5) Украинское Экономическое Совещание (УЭС), 6) Народные Комиссариаты и 7) равные им учреждения.

Всеукраинский С'езд Советов Рабочих, Крестьянских (Селянских) и Красноармейских депутатов собирается по конституции не реже двух раз в год. Порядок избрания на С'езд устанавливается ВУЦИК'ом и делегаты избираются: 1) городскими Советами и 2) губернскими С'ездами Советов; первыми—из расчета один депутат на 25.000 избирателей, т. е. лиц, обладающих правом выбирать в Совет, избира-

ющий депутата на Всеукраинский С'езд Советов; вторыми—из расчета один депутат на 125.000 жителей. Всеукраинский С'езд Советов созывается Всеукраинским Центральным Исполнительным Комитетом, которому предоставляется право помимо обычных Всеукр. С'ездов Советов созывать по собственному почину чрезвычайные Всеукраинские С'езды Советов.

По конституции Всеукраинский С'езд Советов является высшей властью в стране, разрешающий все вопросы, какие он сам признает подлежащими его рассмотрению. Другими словами, нет такой отрасли жизни Украины, подающейся регламентации, в отношении которой С'езд Советов не имел бы права издать любое постановление. Таким образом, Всеукраинский С'езд Советов, как верховный орган Украины, может отменить любой закон, лишить любого гражданина УССР каких бы то ни было прав и изменить не только личный состав всех без исключения органов власти УССР, но и изменить самые основы конституции таковой. Но в виду того обстоятельства, что Всеукраинский С'езд Советов является периодически созываемым органом, он не может фактически решать все вопросы государственного управления. Посему Всеукраинские С'езды Советов ограничиваются в своей деятельности в большинстве случаев лишь установлением основных принципов организации Советской власти, указанием руководящих директив, долженствующих определить деятельность органов Советской власти в промежутке между сессиями Всеукраинских С'ездов Советов, и избранием, на срок до следующего С'езда, высшего, в промежутке между двумя С'ездами, органа власти ВУЦИК'а. Число членов ВУЦИК'а определяется постановлением С'езда Советов.

Исключительному ведению Всеукраинского С'езда Советов подлежит утверждение, изменение и дополнение конституции.

Всеми правами Всеукраинского С'езда Советов, за исключением только что указанного, пользуется, как выше мы уже указали, между двумя последующими сессиями С'езда Советов ВУЦИК, всецело несущий ответственность перед С'ездом, как за закономерность, так равно за целесообразность издаваемых им актов.

Что касается компетенции ВУЦИК'а, то последнему, в силу статьи 11-ой, принадлежит общее направление деятельности рабоче-крестьянского правительства и всех органов Советской власти в стране.

Во исполнение поставленных перед ним конституцией задач, ВУЦИК рассматривает и утверждает проекты декретов, вносимые Совнаркомом, а также издает собственные декреты и распоряжения. Конституция определяет цикл вопросов, относящихся к исключительному ведению ВУЦИК'а: 1) избрание и смещение Народных Комиссаров и председателя Совета Народных Комиссаров, 2) распределение государственных сборов и доходов между центральной и местной властью, 3) установление порядка избрания на С'езд Советов, Всеукраинского, Губернского, Окружного и Районного и 4) определение норм представительства и общего положения относительно внутренней организации С'ездов Советов и исполнительных органов на местах.

ВУЦИК, также как и С'езд Советов, не является постоянно действующим органом, порядок деятельности его совершенно не предусмотренный конституцией, постепенно определяется специальными постановлениями Всеукраинских С'ездов Советов, и нормально сессии ВУЦИК'а должны происходить каждые три месяца.

Пленарные заседания ВУЦИК'а измеряются лишь несколькими неделями в год; понятно, что при таких условиях все вопросы, подлежащие рассмотрению ВУЦИК'а, не могут быть разрешаемы в пленуме ВУЦИК'а и должны служить предметом деятельности какого либо иного органа. В качестве такого органа выступает прежде всего Президиум ВУЦИК'а, избираемый пленумом ВУЦИК'а.

Численный состав Президиума ВУЦИК'а существующими законами не установлен; равным образом, законодательные акты не определяют точно компетенции президиума ВУЦИК'а, ограничиваясь лишь установлением некоторых предметов его ведения.

Заведывание отдельными отраслями в управлении страной возлагается на особые отделы ВУЦИК'а—народные комиссариаты во главе с заведующими, избираемыми ВУЦИК'ом. Число народных комиссариатов конституцией Украины не определяется и указывается лишь, что число народных комиссариатов, предметы их ведомства и внутренняя организация устанавливается ВУЦИК'ом.

С введением в действие конституции СССР, состав Совета Народных Комиссаров для каждой Союзной Республики в целях единообразия определяется нижеследующим образом.

ЦИК'и Союзных Республик образуют свои исполнительные органы—Советы Народных Комиссаров в составе:

Председателя Совета Народных Комиссаров,
Заместителя Председателя,
Председателя Высшего Совета Народного Хозяйства,
Народного Комиссара Земледелия,
" " Финансов,
" " Продовольствия,
" " Труда,
" " Внутренних Дел,
" " Юстиции,
" " Рабоче-Крестьянской Инспекции,
" " Просвещения,
" " Здравоохранения,
" " Социального Обеспечения,

а также с правом совещательного или решающего голоса по решению ЦИК'ов Союзных Республик, уполномоченных народных комиссариатов Союза ССР по иностранным делам, по военным и морским делам, внешней торговли, путей сообщения, почт и телеграфа, так как вопросы международной политики, военно-морских дел, внешней торговли, путей сообщения, почты и телеграфа относятся к ведению Верховных органов СССР.

Права Совнаркома.

Совет Народных Комиссаров вправе принимать к своему рассмотрению все вопросы и дела, относящиеся к области законодательства и управления страной, но разрешать собственной властью те или иные вопросы вправе лишь по общему или специальному полномочию ВУЦИК'а, при отсутствии такого полномочия, решения СНК представляются на утверждение ВУЦИК'а. Круг законодательной деятельности СНК помимо вышеуказанного ограничения, а именно представление на утверждение ВУЦИК'а всех постановлений законодательного характера, изданных при отсутствии общего или специального полномочия ВУЦИК'а, ограничен еще специальным указанием на целый ряд вопросов, которые согласно конституции не могут быть переданы ВУЦИК'ом Совнаркому на окончательное разрешение. К числу вышеуказанных дел относится, между прочим, утверждение годового бюджета республики, распределение доходов и сборов между Центральной и местной властью и установление срока и порядка избрания местных органов Советской власти.

Таким образом, Совнарком является по украинской Конституции органом законодательной власти, хотя компетенция его в этой области ограниченнее компетенции ВУЦИК'а, но и законодательная компетенция последнего ограниченнее компетенции Всеукраинского С'езда Советов.

Признавая Совнарком законодательным органом, отнюдь однако не следует думать, что он точно также как и Всеукраинский С'езд Советов, ВУЦИК и его Президиум является только законодательным органом. Совнарком в то же время является и административным органом. Его главной задачей в области управления является об'единение, согласование и руководство деятельностью Наркоматов, т. е. тех учреждений, коим вверено руководство отдельными отраслями управления.

На правах вспомогательных комиссий при Совнаркоме существуют: а) Малый Совет Народных Комиссаров и б) Украинское Экономическое Совещание.

Малый Совнарком состоит из председателя и членов, назначаемых Большим Совнаркомом. Трое из членов Малого Совнаркома назначаются из Наркомюста, Наркомфина и Рабоче-Крестьянской Инспекции.

Принятые Малым Совнаркомом решения законодательного характера и неопротестованные в установленный срок заинтересованными ведомствами подписываются председателем Большого Совнаркома, имеют силу решений, принятых последним, публикуются от имени Совнаркома или переносятся председателем Совнаркома на рассмотрение Большого Совнаркома. При Малом Совнаркоме не образуется никаких комиссий и он не имеет никаких особых органов ни в центре, ни на местах, за исключением секретариата, единственной функцией которого является ведение протоколов в заседании МСНК и исполнение этих протоколов.

Задачей Украинского Экономического Совещания является согласование и усиление деятельности всех ведомств в области хозяйственного строительства.

В то время как Малый Совнарком является комиссией Большого Совнаркома, как законодательного органа, УЭС является комиссией Совнаркома, как органа Верховного Управления. По сему, акты, издаваемые УЭС безусловно обязательны для всех ведомств и учреждений, центральных и местных, однако, как таковые, они законодательной силой не обладают. В отличие от законодательных решений МСНК, решения, принятые УЭС'ом, издаются от его имени. Право отмены постановления УЭС'а принадлежит Совнаркому и ВУЦИК'у. При УЭС'е имеется целый ряд органов как в центре (Госплан, Комвнуторг, Концеском), так и на местах, где органами УЭС'а являются однотипные с ним Губернские Экономические Совещания (ЭКОСО).

Во главе наркоматов стоят наркомы, избираемые ВУЦИК'ом. При наркомах образуются коллегии, члены которых утверждаются Совнаркомом. Мнение коллегии не обязательно для наркома, который вправе решать все вопросы единолично, но коллегии, как и отдельным членам ее, предоставляется право, не приостанавливая решения наркома, обжаловать его в Совнарком и ВУЦИК, пред которыми Наркомы всецело ответственны.

Органами наркоматов на местах являются отделы местных исполкомов. Отдел обязан беспрекословно исполнять распоряжение соответствующего наркома и может отказаться от исполнения лишь незаконного распоряжения, но лишь при непременном условии согласия на это Губисполкома. В указанных случаях дело поступает на рассмотрение ВУЦИК'а.

Задачи наркоматов.

Переходя к характеристике функций, выполняемых отдельными комиссариатами, считаем необходимым отметить, что согласно союзной конституции, комиссариатами, осуществляющими в своей деятельности непосредственно директивы Верховных органов Украины, являются комиссариаты Земледелия, Внутренних Дел, Юстиции, Просвещения, Здравоохранения и Социального обеспечения. Высший Совет Народного Хозяйства и Народные Комиссариаты: продовольствия, финансов, труда, Рабоче-Крестьянской инспекции, подчиняясь ВУЦИК,у и Совнаркому Украины, осуществляют в своей деятельности директивы соответственных народных комиссаров Союза. Вопросы иностранной политики, по военным и морским делам, внешней торговли, путей сообщения, почты и телеграфа относятся непосредственно к ведению общесоюзных народных комиссариатов, и при Совнаркоме УССР имеются уполномоченные вышеуказанных комиссариатов, которые входят в состав Совнаркома Украины по определению ВУЦИК'а с совещательным или решающим голосом.

Организация обороны страны лежит на уполномоченном народного комиссариата по военным и морским делам СССР при СНК УССР.

С введением в действие союзной конституции, руководство международной политикой Украины относится к ведению народного комиссариата иностранных дел ССР, для согласования же всех вопросов в этой области при СНК УССР имеется уполномоченный вышеуказанного комиссариата.

Хозяйством Украины руководит целый ряд наркоматов, и так как Украина является сельско-хозяйственной страной, то первое место должно быть уделено народному комиссариату земледелия, задачей которого является руководство сельским хозяйством страны, развитие и укрепление этой области народного хозяйства.

Организация и руководство всей добывающей и обрабатывающей промышленностью, а равно управление государственными промышленными предприятиями, в соответствии с общим хозяйственным планом республики, возложена на Высший Украинский Совет Народного Хозяйства. Регулирование внешней торговли в плоскости государственной монополии принадлежит народному комиссариату внешней торговли ССР; в целях согласования интересов Украины с общесоюзным направлением, в этой области при СНК УССР имеется уполномоченный указанного народного комиссариата. В ведении НКВТ находится и управление таможенным делом ССР.

Организация руководства транспортом в пределах Украины лежит на уполномоченном народного комиссариата путей сообщения СССР, в ведении какового комиссариата находятся все железнодорожные, водные, шоссейные и иные пути сообщения на всей территории СССР.

Организацией и управлением почтовыми, телеграфными и телефонными сношениями УССР ведает уполномоченный народного комиссариата почт и телеграфов СССР.

Организация защиты труда, руководство тарифной политикой, учет трудоспособного населения—лежат на народном комиссариате труда.

Основными функциями народногокомиссариата финансов является составление общегосударственного бюджета, представление его на утверждение СНК и ВУЦИК'у, составление отчета по использованию бюджета, раз'ассигнования кредитов по ведомствам, хранение государственных ценностей и организация управления налоговым делом.

Во второй группе наркоматов, задачей которых является выполнение культурно-просветительных или контрольных функций, относятся: Народный Комиссариат Просвещения, Народный Комиссариат Здравоохранения, Народный Комиссариат Социального Обеспечения и Комиссариат Рабоче-Крестьянской Инспекции.

Функцией Наркомпроса является руководство научно-художественной и учебной деятельностью УССР, как общего, так и профессионального характера.

Наркомздрав ведает делом охраны здоровья населения УССР и всеми мероприятиями, имеющими целью поднятие уровня здоровья населения и устранение условий, нарушающих здоровье или вредно влияющих на него.

Задачей Наркомсобеза является принятие всякого рода мер к обеспечению трудящихся и их семей на случай временной или постоянной утраты трудоспособности.

Задачами и функциями Комиссариата Рабоче-Крестьянской Инспекции является социалистический контроль, через который Советское государство, при непосредственном участии рабочих и крестьян, осуществляет надзор за деятельностью всех государственных учреждений, а равно общественных организаций в Центре и на местах.

Народный Комиссариат Внутренних Дел является с одной стороны прежде всего органом общего надзора за деятельностью местных органов власти (Исполкомов и Советов); с другой стороны является органом, руководящим коммунальным хозяйством. Наконец, он руководит деятельностью милиции, как общей, через Главное Управление Милиции, так и специальной, через особое Государственное Политическое Управление.

Задачей Народного Комиссариата Юстиции является организация, инструктирование и контролирование судебных органов, наблюдение за законностью действий всех органов власти, а равно всех организаций и частных лиц, предварительное рассмотрение законопроектов, поступающих на рассмотрение законодательных органов власти, а равно и опубликование и толкование законов.

Таковы в самых общих чертах функции Наркоматов УССР.

Органы Советской власти на местах.

Органами Советской власти на местах являются: 1) Советы Рабочих, Крестьянских (Селянских) и Красноармейских Депутатов (городские и сельские) и выбираемые ими исполнительные комитеты и 2) С'езды Советов (губернские, окружные и районные), а также избираемые ими исполнительные комитеты.

Правом избирать и быть избранным в Совет пользуются, независимо от вероисповедания, национальности и оседлости, все граждане обоего пола, коим ко дню выборов исполнилось 18 лет, за исключением лиц, прибегающих к наемному труду с целью извлечения прибыли, живущих на нетруловой доход, занимающихся торговыми операциями, признанных душевно больными или умалишенными, состоящих под опекой, осужденных за корыстные и прочие преступления на срок, установленный законом или судебным органом, монахов и духовных служителей разных религиозных культов, служащих и агентов бывшей полиции, особенно корпуса жандармов и охранных отделений, а также членов царствовавшего в России дома.

Губернские С'езды Советов являются высшей властью в пределах губернии, созываются Губисполкомами один раз в год. Чрезвычайные С'езды могут быть созываемы по предложению ВУЦИК'а, по постановлению Губисполкома или по требованию одной трети всех Окрисполкомов и Горсоветов губерний. Губс'езды составляются из: а) представителей нижеследующих С'ездов и Советов: Окружных С'ездов по расчету один депутат на 10.000 жителей и б) представителей Советов: городских, поселков городского типа, фабрик и заводов, расположенных вне городских поселений,—по одному депутату на каждые две тысячи избирателей.

Ведению губернского С'езда Советов подлежит разрешение всех вопросов местного характера, утверждение местного бюджета и отчета о его исполнении, утверждение отчета о деятельности Губ. и Окр. Исполкомов, выборы членов Губисполкома и делегатов на Всеукраинский и Союзный С'езд Советов.

Губернские Исполнительные Комитеты избираются губернским С'ездом Советов. Число членов Губисполкома не должно превышать 25-ти. Очередные заседания Губисполкома происходят не реже одного раза в месяц. Сессии Губисполкома имеют все права Губс'езда, за исключением права выбора Исполкома, делегатов на Всеукраинский и Союзный С'езд Советов и утверждения отчета по исполнению росписи. Для проведения всех решений Губисполкомов, для ведения всей текущей работы и для об'единения и направления действий всех подведомственных ему учреждений Губисполком избирает из своей среды Президиум не свыше семи человек, в том числе председателя, секретаря и заместителя.

Высшим органом власти в Округе является Окружной С'езд Советов. В состав Окружного С'езда входят представители всех Советов, имеющихся на территории округа. Норма представительства: от Райс'ездов Советов один депутат на 2000 жителей; от Советов городов и фабрично-заводских поселков один депутат на 400 избирателей. Окружной С'езд созывается один раз в год Окрисполкомом; экстренные С'езды—по постановлению Окрисполкома или высших органов власти. Предметами ведения Окрс'езда являются: об'единение всей Советской деятельности в пределах уезда и разрешение всех местных вопросов; исполнительным органом Окрс'езда является Окрисполком, избираемый Окрс'ездом в числе не свыше 20 человек. Срок полномочия Окрисполкома один год. В период между С'ездами Окрисполком является высшим органом власти в Округе. В круг ведения Окрисполкома входит помимо вышеизложенного: руководство и наблюдение за ходом работы всех отделов Окрисполкома, издание обязательных постановлений, составление местного бюджета и т. д. Окрисполком собирается не реже одного раза в две недели. Для об'единения и регулирования своей работы Окрисполком избирает Президиум из пяти человек, который пользуется всеми правами Окрисполкома в промежуток времени между заседаниями Окрисполкома.

Городские Советы являются высшими органами власти в пределах городской территории. Срок полномочий Горсовета один год. Активным и пассивным избирательным правом пользуются все граждане, за исключением нетрудовых элементов. Норма представительства: 1) от фабрично-заводских рабочих всех видов предприятий, членов производственных профсоюзов, от воинских частей Красной армии и частей милиции, а также от тех рабочих и красноармейцев, неработающих в предприятиях, но занимающихся домашним хозяйством по одному депутату на каждые 100 избирателей, 2) от прочих категорий городских избирателей по одному депутату на каждые 300 избирателей. Причем Совет профессиональных союзов, об'единяющий всех рабочих и служащих данного населения городского типа избирает отдельно в Совет: в губернских городах по одному депутату на 2.500 своих действительных членов, а в окружных городах—по одному на 500 членов. Число членов Совета—не менее 50 или не более 1.000. При Горсовете образуются сессии для вовлечения депутатов в практическую работу. Пленум Горсовета созывается не реже одного раза в месяц.

Высшим органом власти на территории района является районный С'езд Советов, состоящий из представителей всех Советов района, в том числе и Горсоветов, если таковые имеются, по расчету: один депутат на каждые 500 жителей от сельсоветов и по одному делегату на каждых 100 избирателей от Советов городов и фабрично-заводских поселков, от Советов или общих собраний избирателей фабрик и заводов, стоящих вне поселений, а также от воинских частей Красной Армии. Районный С'езд Советов избирает сроком на один год Райисполком в количестве трех членов. Райисполком подчинен Окрисполкому и ответствен перед Районным С'ездом и вышестоящими Исполкомами. Члены Райисполкома распределяют между собою обязанности по ведению текущей работы по делам: а) земельным, б) культурно-просветительным и здравоохранению в) военнотрудовыми и г) управления.

Сельские Советы образуются в населенных пунктах района, имеющих не менее 400 жителей. Сельсовет собирается не реже 2-х раз в месяц. В круг ведения Сельсовета входят: содействие власти в выполнении ее задач, выполнение всех постановлений вышестоящих Исполкомов, принятие мер по охране порядка и повышения хозяйственного и культурного уровня населения.

В селениях числом жителей свыше 10.000 Сельсоветом избирается Исполком из двух членов, в остальных селениях Сельсовет избирает только председателя. Воинские части Красной армии, прикрепленные к определенным городским или сельским населенным пунктам, за исключением находящихся в движении и территориальных частей, принимают участие в выборах в Советы и С'езды Советов наравне с рабочими.

Конституция и центральные органы СССР.

30 декабря 1922 года на первом С'езде Советов Союза Советских Социалистических Республик был заключен договор об образовании СССР. Во исполнение постановления вышеуказанного С'езда Советов 6-го июля 1923 года, второй сессией Центрального Исполнительного Комитета СССР был принят *основной закон* (*конституция*) *СССР*.

В вводной части конституции СССР провозглашается незыблемость основ Советской власти и подчеркивается, что настоящая конституция является основным законом СССР, утверждение и изменение начал какового подлежат исключительному ведению С'езда Советов Союза.

В декларативной части конституции проводится параллель между капиталистическим миром и миром социализма.

В то время, когда в лагере капитализма идет национальная рознь и вражда, эксплоатация одним народом другого народа (так называемая колониальная политика), эксплоатация человека человеком,—в лагере социализма, каковым является СССР—процветает мирное сожительство народов на основе равенства и братства национальностей.

Сплочение большинства граждан СССР в условиях диктатуры пролетариата и беднейшего крестьянства вокруг Советов дало возможность Советским Республикам отбить нападение империалистических стран всего мира, ликвидировать гражданскую войну и обеспечить мирное хозяйственное строение. Но вследствие истощения хозяйственных рессурсов, восстановление народного хозяйства при раздельном существовании Советских Республик оказалось невозможным, к тому же, ввиду неустойчивости международного положения, насущнейшею необходимостью в условиях капиталистического окружения является создание единого военного и хозяйственного фронта Советских Республик.

Подчеркивая, что Советская власть является интернациональной по своей классовой природе, декларация указывает, что массы Советских Республик в силу классового самосознания стремятся к об'единению в одну социалистическую семью.

Об'единение всех Советских Республик в одно мощное союзное государство обеспечивает: внешнюю безопасность от вторжения империалистических стран; более успешное и интенсивное внутреннее хозяйственное развитие и национальное развитие народов и служит новым решительным шагом по пути об'единения трудящихся всех стран в Мировую Социалистическую Советскую Республику.

Так как Союз является добровольным об'единением равноправных народов, то за каждой Республикой, входящей в Союз, конституцией признается право свободного выхода из Союза, а равно открыт доступ в Союз для всех могущих возникнуть в будущем Советских Социалистических Республик.

В настоящее время в состав Союза Советских Социалистических Республик входят: Российская Социалистическая Федеративная Советская Республика (РСФСР), Украинская Советская Социалистическая Республика (УССР), Белорусская Социалистическая Советская Республика и Закавказская Социалистическая Федеративная Советская Республика,

(ЗСФСР); об'единяющая Советскую Социалистическую Республику Азербейджана, Советскую Социалистическую Республику Грузии и Советскую Социалистическую Республику Армении.

Ведению СССР, в лице его Верховных органов, подлежат:

а) представительство Союза в международных сношениях, ведение всех дипломатических сношений, заключение политических и иных договоров с другими государствами;

б) изменение внешних границ Союза, а также урегулирование вопросов об изменении границ между государствами Республик;

в) заключение договора о приеме в состав Союза новых Республик;

г) об'явление войны и заключение мира;

д) заключение внешних и внутренних займов Союза ССР и разрешение внешних и внутренних займов союзных Республик;

е) ратификация международных договоров;

ж) руководство внешней торговлей и установление системы внутренней торговли;

з) установление основ и общего плана всего народного хозяйства Союза, определение отраслей промышленности и отдельных промышленных предприятий, имеющих общесоюзное значение, заключение концессионных договоров, как общесоюзных, так и от имени Союзных Республик;

и) руководство транспортным и почто-телеграфным делом;

к) организация и руководство вооруженными силами Союза;

л) утверждение единого государственного бюджета Союза ССР, в состав которого входят бюджеты союзных республик; установление общесоюзных налогов и доходов, а также отчислений от них и надбавок к ним, поступающих на образование бюджетов союзных республик, разрешение дополнительных налогов и сборов на образование бюджетов союзных республик;

м) установление единой денежной и кредитной системы;

н) установление общих начал землеустройства и землепользования, а равно пользования недрами, лесами и водами по всей территории Союза;

о) общественное законодательство о межреспубликанских переселениях и установление переселенческого фонда;

п) установление основ судоустройства и судопроизводства, а также гражданского и уголовного законодательства Союза;

р) установление основных законов о труде;

с) установление общих начал в области народного просвещения;

т) установление общих мер в области охраны народного здравия;

у) установление системы мер и весов;

ф) организация общесоюзной статистики;

х) основное законодательство в области союзного гражданства в отношении прав иностранцев;

ц) право амнистии, распространяемое на всю территорию Союза;

ч) отмена нарушающих настоящую конституцию постановлений С'ездов Советов и Центральных Исполнительных Комитетов Союзных Республик;

ш) разрешение спорных вопросов, возникающих между союзными Республиками.

Суверенитет союзных республик ограничен лишь в вышеуказанных пределах. Вне этих пределов каждая союзная республика осуществляет свою государственную власть самостоятельно, но союзные республики вносят в свои конституции соответствующие союзной конституции изменения.

Для граждан союзных республик устанавливается единое союзное гражданство.

Верховным органом власти Союза Советских Социалистических Республик является С'езд Советов. В период между С'ездами Советов Верховным органом власти является Центральный Исполнительный Комитет Союза ССР, состоящий из Союзного Совета и Совета национальностей.

С'езд Советов составляется из представителей городских Советов по расчету один депутат на 25.000 избирателей и представителей губернских С'ездов Советов по расчету один депутат на 125.000 жителей.

Очередные С'езды Советов СССР созываются один раз в год, чрезвычайные же С'езды созываются ЦИК'ом Союза ССР по его собственному решению, по требованию Союзного Совета, Совета Национальностей или же по требованию двух союзных республик.

Как мы уже выше указали, Центральный Исполнительный Комитет Союза состоит из Союзного Совета и Совета национальностей. Союзный Совет избирается С'ездом Советов СССР из представителей Союзных Республик пропорционально населению каждой, всего в составе 371 члена.

Совет Национальностей образуется из представителей союзных и автономных социалистических республик по пяти представителей от каждой и по одному представителю от автономных областей РСФСР, автономных Республик Аджарии и Абхазии и автономной области Юго-Осетии.

Очередные сессии ЦИК ССР созываются президиумом ЦИК'а три раза в год. Чрезвычайные Сессии созываются по постановлению Президиума Союзного Совета или Президиума Совета Национальностей, а также по требованию ВУЦИК'а одной из Союзных Республик. ЦИК Союза ССР издает кодексы, декреты, постановления и распоряжения, об'единяет работу по законодательству и управлению Союза ССР и определяет круг деятельности ЦИК'а и Совнаркома Союза.

Все декреты и распоряжения, издаваемые ЦИК'ом, обязательны к непосредственному исполнению на всей территории Союза, причем все законопроекты, поступающие на рассмотрение ЦИК'а Союза ССР, получают силу закона лишь при условии принятия их как Союзным Советом, так и Советом Национальностей.

Центральный Исполнительный Комитет Союза ССР имеет право приостанавливать и отменять декреты, постановления и распоряжения Президиума ЦИК'а Союза ССР, а также С'ездов Советов и ЦИК'ов Союзных Республик и других органов власти на территории Союза.

Союзный Совет и Совет Национальностей выделяют из своей среды Президиумы в составе семи человек каждый, каковые Президиумы входят в полном составе в Президиум, выделяемый ЦИК'ом Союза ССР, всего в количестве 21-го человека. В период между сессиями ЦИК'а Союза ССР Президиум ЦИК'а является высшим законодательным, исполнительным и распорядительным органом власти Союза и несет ответственность в своих действиях перед ЦИК'ом Союза.

Исполнительная власть принадлежит Совету народных комиссаров Союза ССР, образуемом ЦИК'ом Союза в составе: Председателя СНК Союза, заместителя председателя и народных комиссаров: по военным и морским делам; внешней торговле; путей сообщения, почт и телеграфов, рабоче-крестьянской инспекции, труда, продовольствия и финансов и председателя Высшего Совета Народного Хозяйства.

СНК Союза в пределах, предоставленных ЦИК'ом Союза прав, издает декреты и постановления, обязательные к исполнению по всей территории Союза и несет ответственность во всей своей работе перед ЦИК'ом Союза и его Президиумом. Народные Комиссариаты Союза делятся: на общесоюзные народные комиссариаты - единые для всего Союза и об'единенные народные комиссариаты.

К общесоюзным комиссариатам относятся: по иностранным делам; по военным и морским делам; внешней торговли; путей сообщения, почт и телеграфов. Все вышеуказанные общесоюзные комиссариаты имеют при Союзных Республиках своих уполномоченных, непосредственно им подчиненных.

Об'единенными народными комиссариатами являются: Высший Совет Народного хозяйства; Комиссариаты Продовольствия, Труда, Финансов и Рабоче-Крестьянской Инспекции. Органами об'единенных народных комиссариатов Союза, осуществляющими на территории отдельных союзных Республик их задания, являются одноименные народные комиссариаты республик.

К центральным органам СССР необходимо отнести Совет труда и обороны (СТО), который рассматривается, как комиссия при Совнаркоме. Задачей СТО в настоящее время является согласование и усиление деятельности всех ведомств в области обеспечения обороны страны и хозяйственного строительства. Все проекты издаваемые СТО безусловно обязательны для всех ведомств и учреждений центральных и местных, однако, как таковые, они законодательной силой не обладают. При СТО имеется целый ряд органов как в центре (Госплан, Комвнуторг, Главконцесском), так и на местах, где органами СТО являются однотипные с ним губернские, областные и иные экономические совещания (ЭКОСО).

В целях утверждения единообразной революционной законности на территории Союза ССР при ЦИК'е Союза учреждается Верховный Суд, к компетенции которого относятся:

а) Дача Верховным судам Союзных Республик руководящих раз'яснений по вопросам общесоюзного законодательства;

б) рассмотрение и опротестование постановлений Верховных Судов Союзных Республик по соображениям противоречия таковых общесоюзному законодательству или поскольку эти постановления затрагивают интересы других республик;

в) заключение по вопросам конституционного характера и разрешение судебных споров между Союзными Республиками;

г) рассмотрение дел по обвинению высших должностных лиц Союза в преступлениях по должности.

В целях об'единения революционных усилий союзных республик по борьбе с политической и экономической контрреволюцией, шпионажем и бандитизом при СНК Союза ССР учреждено об'единенное Государственное Политическое Управление (ОГПУ) председатель которого входит в СНК Союза ССР с правом совещательного голоса.

ОГПУ Союза ССР руководит работой местных органов ГПУ через своих уполномоченных при Советах Народных Комиссаров союзных республик. Надзор за закономерностью действий ОГПУ конституцией возложен на прокурора Верховного Суда Союза ССР.

Восьмым Всеукраинским с'ездом советов 19 января 1924 года постановлено:

1) Принятый первым с'ездом советов СССР договор об основании Союза Социалистичнских Советских Республик и принятую 2-й сессией ЦИК СССР конституцию утвердить, поручив президиуму ВУЦИК'а их подписать.

2) Одобрить деятельность ВУЦИК'а и Совнаркома по участию их в выработке положения о центральных органах Союза и о взаимоотношении их с центральными органами УССР.

3) поручить ВУЦИК'у, согласно договора об основании Союза и конституции Союза, произвести пересмотр конституции УССР и представить ее на утверждение 9-го с'езда советов.

Территория и население Украины.

1. Территория и административное деление.

Украинская Социалистическая Советская Республика (У. С. С. Р.) образовалась в результате победы пролетариата в начале 1918 г. Ныне она входит на основе добровольности в Союз Социалистических Советских Республик, как равноправный член Союза. Образовалась У. С. С. Р. из бывших частей России с украинским населением, составлявших до присоединения в XVII веке Украины к России независимое Украинское государство. В состав Украины не входят насильственно отторгнутые Польшей, Румынией и Чехо-Словакией части ее: Галиция, Буковина и Подкарпатская Русь, а также захваченная Польшей часть Волынской губернии.

Границами У. С. С. Р. служат: *на юге*—Черное море, Крымская Автономная Советская Республика и Азовское море; *на западе*—Бессарабия, захваченная ныне Румынией, затем Румыния и Польша; *на севере*—Белорусская Республика, а затем, в направлении *северо-востока* до Черного моря—пограничные губернии РСФСР: Гомельская, Брянская, Курская и Воронежская, а также б. Область Войска Донского.

В состав территории У. С. С. Р. вошли бывшие губернии: Харьковская, Полтавская, Киевская, Подольская, Херсонская, Екатеринославская, Таврическая (кроме Крыма), а также, частично, Волынская (кроме отошедших к Польше уездов: Владимиро-Волынского, Дубенского, Кременецкого, Ковельского, Ровенского и Луцкого и в/ч Острожского), Черниговская (кроме отошедших к Гомельской губернии РСФСР—Суражского, Мглинского, Новозыбковского и Стародубского уездов) и части Таганрогского, 1-го Донского и Черкасского округов б. области Войска Донского.

Образовавшаяся, таким образом, территория нынешней Украины подразделялась сперва на 12 губерний с 102 уездами и 1994 волостями. (Губернии: Волынская, Донецкая, Екатеринославская, Запорожская, Киевская, Кременчугская, Николаевская, Одесская, Подольская, Полтавская, Харьковская и Черниговская).

21 октября 1922 г. губернии Одесская и Николаевская об'единены в одну под наименованием Одесской, Запорожская целиком присоединена к Екатеринославской, а Кременчугская расформирована, с отнесением ее уездов к Полтавской, Киевской и Екатеринославской губерниям.

В дальнейшем, однако, территория Украины подверглась новому административному делению с введением принципа районирования. Вместо прежних уездов и волостей создаются новые административные единицы: округа и районы. В 1923 году было закончено новое территориально-административное деление Украины и в настоящее время У. С. С. Р. разделяется на 9 губерний, 53 округа и 706 районов.

Таблица № 1.

Губернии	Число округов	Число районов
Волынская	8	39
Донецкая	7	78
Екат-славск.	7	87
Киевская	7	111
Одесская	6	74
Подольская	6	93
Полтавская	7	89
Харьковская	5	77
Черниговская	5	58
По Украине	53	706

Наименьшей административной единицей является сельсовет. В последних насчитывается около 25 тысяч душ населения. Большинство округов имеет население от 400 до 600 тысяч человек, а большинство районов от 25 до 40 тысяч душ.

В основу проведенного на Украине районирования положен экономический принцип выделения в законченную территориальную единицу своеобразных экономических областей, связанных общими природными особенностями, культурно-исторической общностью и об'единяющими производственными признаками.

Такое выделение в хозяйственно-административное целое естественно тяготеющих друг к другу местностей, территориальная комбинация производственной совокупности имеет целью осуществить систему управления, которая дала бы возможность обеспечить наивысшее развитие производительных сил страны.

Вся территория Украины в ее современных границах исчисляется приблизительно в 408,52 тыс. кв. верст. Она составляет около 3 1/9% всей территории С. С. С. Р. Однако, плотность ее населения по сравнению с остальными частями Союза и в том числе с Р. С. Ф. С. Р. весьма значительна. По данным, относящимся к 1920 году, пространство и население Украины по сравнению с другими главнейшими составными частями Союза представляется в след. виде:

Таблица № 2.

Республики	Территория в тысячах кв. верст	Население в тыс. душ	Плотность населения на 1 кв.вер.
Р.С.Ф.С.Р. (Евр.ч.)	2692,2	59710	22,3
Киргизская	1898,2	5059	2,7
Туркестанская	1299,2	7202	5,6
Украинская	*408,5*	*25644*	*62,8*
Зырянская	240,9	187	0,8
Башкирская	90,9	1268	13,9
Белорусская	52,4	1634	31,2

Таким образом, Украина *по занимаемому пространству* стоит на четвертом месте. *По количеству населения* она следует непосредственно за Р. С. Ф. С. Р., а по *плотности населения* она стоит на первом месте, в два раза превышая в этом смысле Белорусскую республику и почти в три раза Российскую.

Природные условия Украины весьма благоприятствуют росту населения. Однако, в дореволюционных условиях значительная часть населения страны не была в состоянии найти занятие и пропитание в богатейшей Украине и в большом количестве эммигрировала в другие части б. России. Так, например, из одной только Харьковщины за 26 лет (с 1885 по 1911 г.) переселилось только в Сибирь 180.551 душ, т. е. целый большой уезд. В общем из Украины за иоследнюю четверть столетия переселилось около 4 миллионов населения, что значительно уменьшает ту *возможную* плотность населения страны, которая бы наблюдалась, если бы естественный прирост не преуменьшался необходимым в прежних условиях отливом населения в неукраинские части б. России.

По плотности основного сельского населения на первом месте стоят губернии Центральной Украины: Киевская, Подольская и Полтавская; затем следуют лесные северные губернии: Волынская, Черниговская и Харьковская. Наименьшей плотностью обладают степные губернии юга Украины: Донецкая, Екатеринославская и Одесская.

Территория отделеных губерний УССР и плотность сельского населения их, в границах предшествовавших новому районированию, *) представляются в следующем виде:

Таблица № 3.

Губернии	Территория в тысячах кв. верст	Плотность сельск. населен. на 1 кв. в
Волынская	30.282	51,9
Донецкая	54.254	38,4
Екатеринославск.	69.031	43,2
Киевская	48.373	67,2
Одесская	65.881	37,6
Подольская	30.097	77,2
Полтавская	40.249	66,3
Харьковская	37.039	54.1
Черниговская	32.841	48,5
По Украине	408.047	51,5

Таким образом, самой населенной губернией является Подольская, затем следуют: Киевская, Полтавская, Харьковская, Волынская, Черниговская, Екатеринославская, Донецкая и, наконец, Одесская.

Население Украины.

При определении численности населения Украины необходимо заранее примириться с невозможностью дать достаточно точную цифру. В различных источниках находим далеко неодинаковые указания на общее количество населения УССР, на количество ее городского и сельского населения, на возрастный, половой состав его и т. д.

По вычислениям Наркомзема Украины в упомянутом нами издании, общее количество населения в 1923 году определяется приблизительно в 27.992 тысячи душ обоего пола, т. е. почти на 3 миллиона меньше того количества, которое устанавливается по данным бывшего Центрального Статистического Комитета на 1-го января 1916 года (30.771 тысяч душ).

„Такая разница", говорится в упомянутом издании, „отчасти об'ясняется тем, что метод исчисления Ц. С. К. не улавливал выселившегося населения, которого в одну только Сибирь с 1896 по 1912 г. последовало 1.152 тыс. душ, отчасти обычной неточностью разных методов исчисления и, наконец, прямой убылью населения, вследствие чрезвычайных событий последних лет, особенно резко коснувшихся Украины".

Согласно данным „Статистическ. Ежегодника",*) наличное население Украины на 28 августа 1920 года составляло 26.001 тыс. душ. Издание Ц. С. У. Украины „Народное Хозяйство Украины" в 1921/22 г. определяет по данным переписи 1920 года, тоже количество населения всего лишь в 25.645 тыс. душ обоего пола. Наконец, в других изданиях**) мы находим еще иные цифры.

Невязка и отсутствие точности и единства в данных об'ясняются как различным методом исчисления, так, в значительнейшей мере и тем, в каких условиях происходила на Украине последняя перепись населения в 1920 г. В это время Украина едва успела очистить свою территорию от поляков, бандитизм переживал период своего наибольшего развития, Советская власть не была еще достаточно крепка. При таких условиях, несмотря на весьма затянувшееся производство переписи, полного учета населения Украины произвести не представлялось возможным. Вне переписи остались отдельные села, волости и даже уезды. Более того, в Волынской губернии она вовсе не производилась, а в губерниях Подольской и бывшей Запорожской она осуществилась лишь по краткой программе и т. д. Таким образом, на данные переписи 1920 года можно смотреть только, как на приблизительные. Здесь имеются, таким образом, большие основания для внесения различного рода поправок и дополнений, и этим следует об'яснить то различие цифр, с которым приходится встречаться.

Неурожай 1921 г., охвативший значительную территорию Украины с сопутствующими ему эпидемическими заболеваниями и с усиленным, вызванным им—механическим движением населения, внес новые изменения в численности и распределении населения, учесть которые, однако, еще не удалось. В минувшем году проведена только перепись городского населения.

Наиболее приближенною к истине цифрою, на наш взгляд, следует считать указанную Наркомземом *около 28 милл. душ*, весьма близкую к последним вычислениям и Ц. С. У. Украины.

Из этого количества, население городов и поселений городского типа составляет 4.982 тыс. душ ***), а сельское 23.010 душ. Таким образом, *городское население составляет около 17,7% всего населения* Украины. Процент этот выше, нежели соответствующий процент для быв. России, где в 1913 году он был равен всего 15%. По сравнению же с другими большими государствами Европы и Америки он весьма невелик и ярко свидетельствует о земледельческом характере нашей страны. По довоенным данным сравнение (в %) представляется так:

Таблица № 4.

Государства	Городское население	Сельское население
Великобритания	78,0	22,0
Норвегия	72,0	28,0
Германия	56,1	43,9
С.-А. Соедин. Штаты	41,5	58,5
Франция	41,2	58,8
Италия	26,4	73,6
Швеция	22,1	77,9
Украина (1920 г.)	17,7	82,3
Россия (1920 г.)	15,5	84,5

Предварительные исчисления Ц. С. У. Украины дают следующую картину количества городского населения УССР по губерниям. (Городское население по данным Ц. С. У.; сельское по данным Наркомзема УССР).

Таблица № 5.

Губернии	Число жителей обоего пола во всех городах и поселениях город. типа	Число сельского населения обоего пола
Волынская	287285	1696000
Донецкая	571232	2083000
Екатеринославская	421747	2806000
Киевская	1151411	2783000
Одесская	845582	2634000
Подольская	390954	2841000
Полтавская	431613	3236000
Харьковская	540879	2149000
Черниговская	269676	1782000
Итого по Украине	4910479	23010000

*) Новейшими данными, исчисленными после полного проведения районирования, мы не располагаем и исчисления приведены в границах ему предшествовавших. Цифры взяты из издания Наркомзема: „Сельское Хозяйство Украины".

*) „Труды Ц. С. У.", том VIII, вып. I, 1921 г.
**) См. „Бюллетень Ц. С. У." № 72 на 1 июня 1922 г.
***) По переписи 1923 г. (предварит. исчисления)—4.910 т. душ.

По отдельным географическим областям Украины количество населения (в тыс. душ) и % городского и сельского населения к общему числу жителей характеризуется так:

Таблица № 6.

Области	Всего	Сельское	Городское	% населения	
				сельск.	городск.
Лесостепь	18580	15487	3093	83,4	16,6
Степь	9412	7523	1889	80,0	20,0
Вся Украина	27992	23010	4982	82,3	17,7

Мы видим, следовательно, что процент городского населения выше в степном районе, что об'ясняется меньшей плотностью в нем сельского населения (см. выше табл. № 3).

Что же касается последнего (сельского населения), то как видно из таблицы № 5, наибольшее его количество падает на Полтавскую губернию, а наименьшее на Черниговскую и Волынскую. Наибольшими по количеству городского и сельского населения являются Киевская и затем Полтавская губернии.

При сравнении *всех* опубликованных данных городской переписи 1923 г. с таковой же для 1920 года выясняется, что губернские города увеличили свое население, за исключением Одессы и Екатеринослава, потерявших в результате неурожая: Одесса—26%, а Екатеринослав—22% своего населения. Уездные и заштатные города, а также поселения городского типа дают увеличение в Харьковской, Полтавской и Черниговской губерниях и уменьшение в остальных. В Донецкой губернии, в связи с оживлением каменноугольной промышленности, произошло увеличение рудничных поселков. По всей Украине, в итоге, городское население против 1920 года уменьшилось *на 8,2%*. Распределяется городское население следующим образом: 29% находится в губернских центрах, 43% в прочих городах и 28% в поселениях городского типа. Наибольшим центром по количеству населения является столица УССР Харьков, насчитывающий 431.613 жителей, затем Киев с 403.730 жителями.

Все население Украины, как мы говорили, в настоящее время определяется в 28 милл. душ. Для 1915 г. оно исчисляется (в современных границах Украины) приблизительно в 30,7 мил. *Таким образом, за время войны, революции и голодных годов население Украины уменьшилось почти на 3 миллиона душ.* В действительности уменьшение населения значительно больше, так как кроме абсолютного уменьшения на 3 миллиона, Украина лишилась еще того ежегодного прироста населения, который для последних довоенных лет составлял около *700 тыс. душ.*

Национальный состав населения.

По данным Ц. С. У. Украины, в городах около 34% населения составляют украинцы, около 32% евреи, около 29% русские и около 5% другие национальности. Совершенно иная картина в распределении национальностей получается в сельских местностях, где украинцы составляют более 88%, русские 6,9%, а все остальные национальности всего 5%.

По губерниям, отдельно для городов и для уездов, население Украины по национальному составу выражается в следующих цифрах:

Таблица № 7.

Губернии	В городах						В уездах					
	Украинцы	Русские	Евреи	Поляки	Прочие	ВСЕГО	Украинцы	Русские	Евреи	Поляки	Прочие	ВСЕГО
	в процентах						в процентах					
Донецкая . .	28,3	55,3	8,7	1,9	5,8	100	54,7	33,4	0,3	0,2	11,4	100
Екатериносл.	20,3	40,0	32,9	3,9	2,9	100	91,2	5,5	0,8	0,2	2,3	100
Киевская . .	50,5	6,3	39,9	2,5	0,8	100	96,5	0,7	0,6	0,9	1,3	100
Кременчугск.	44,4	10,8	42,7	0,9	1,2	100	98,9	0,7	0,1	0,1	0,2	100
Николаевская	29,5	35,1	31,3	1,3	2,8	100	78,9	11,7	2,5	0,3	6,6	100
Одесская . .	9,0	39,7	43,2	2,5	5,6	100	59,6	14,5	3,8	0,3	21,8	100
Полтавская .	62,5	6,1	28,5	1,0	1,9	100	98,2	1,2	0,3	0,1	0,2	100
Харьковская.	43,8	37,5	13,5	1,9	3,3	100	87,3	12,3	0,1	0,1	0,3	100
Черниговская	58,9	20,9	17,9	1,0	1,3	100	92,4	6,8	0,4	0,1	0,4	100

Приведенные в таблице данные основаны на переписи 1920 года и не включают Волынской, Подольской и б. Запорожской губерний. В первых двух губерниях соотношения близки к типу Киевской губернии, в третьей к типу Николаевской губернии. Наибольший процент украинского населения в городах падает на Полтавскую губернию (62,5%) а затем на Черниговскую (58,9%) и Киевскую (50,5%). В составе сельского населения процент украинцев наибольший в бывш. Кременчугской (98,9%), Полтавской (98,2%), Киевской (96,5%) и Черниговской (92,4%) губерниях.

Наименьший процент основного украинского населения для уездов в Донецкой губ. (всего 54,7%), а для городского в Одесском (всего 9%). Последняя губерния дает наибольший процент городского еврейского населения (43,2%). Абсолютное преобладание русских в городах имеет место в Донецкой губернии, где наиболее велик также, в сравнении с другими губерниями, и процент русского сельского населения (33,4%). Количество польского населения в уездах весьма незначительно (от 0,1% до 0,9%), в городах же оно несколько выше (от 0,9% до 3,9%).

Не приводя здесь сравнительных цифровых данных с довоенным национальным составом населения, отметим все же тот интересный факт, что по сравнению с переписью 1897 года, перепись 1920 года указывает на *общее относительное увеличение населения, принадлежащего к украинской национальности и на значительное увеличение евреев в городах за счет уменьшения их в сельских местностях.*

Кроме Украины значительное количество украинцев проживает в других частях Советской Федерации. На Кавказе они составляют 10,4% всего населения, в Сибири 3,4%, в Средне-Азиатских областях 2%. На основании данных отдела демографической статистики Ц. С. У. видно, что в общем составе населения всей С. С. С. Р. украинцы составляют около 19%, а в европейской ее части около 23%, т. е. почти 1/5 всего населения.

Возрастный состав и грамотность населения.

Как и в предыдущей главе, нам для определения возрастного состава и грамотности населения приходится пользоваться данными переписи 1920 года. Это, конечно, отразится на точности сведений, тем более, что, как указывалось, перепись эта не охватила всего населения. Однако последнее не может мешать нам пользоваться полученными относительными цифрами, которые мы здесь приводим и которые все же дают достаточно правильное представление о возрастном составе населения современной Украины и о числе грамотных в важнейших группах населения.

По переписи 1920 года распределение населения по возрастным группам таково:

Таблица № 8.

Губернии	Возрастные группы в %							ВСЕГО
	0	1—4	5—7	8—15	16—49	50 и >	Неизв. возр.	
Донецкая. . . .	1,5	9,0	9,7	24,6	42,8	12,3	0,1	100
Екатеринославск	1,5	9,1	9,0	25,2	43,9	11,3	0,1	100
Киевская. . . .	1,9	8,2	8,3	22,1	46,5	12,4	0,6	100
Кременчугская .	2,3	8,7	8,4	21,8	44,7	14,0	0,1	100
Николаевская . .	2,2	8,5	8,7	22,9	44,4	12,4	0,9	100
Одесская. . . .	1,9	8,1	8,4	21,3	45,7	13,5	1,1	100
Полтавская . . .	2,5	8,9	8,5	22,0	43,6	14,2	0,3	100
Харьковская . .	2,0	8,9	9,0	33,0	43,5	13,5	0,1	100
Черниговская . .	2,2	8,7	8,4	22,3	42,8	15,4	0,2	100
Запорожская . . .	22,6			23,0	43,7	10,7		100
Подольская. . .	20,0			21,1	46,5	12,4		100

При сравнении этих данных с соответствующими данными переписи 1897 года заметно некоторое падение детских возрастов за счет группы подростков и взрослых в рабочем возрасте. Особенно резко упала группа детского возраста до 1 года. Для трех возрастных групп (0—15, 16—49, 50 и >) соотношения 1897 и 1920 г. г., представляются след. образом:

Годы	Возрастные группы в (%)			ВСЕГО
	0—15	16—49	50, выше и неизвестн.	
в 1920 г.	42,4	44,5	13,1	100
в 1897 г.	43,2	44,5	12,3	100

В 1923 году при проведении весеннего опроса Ц. С. У. собраны сведения о движении сельского населения на Украине. Движение это для всей Украины за периоды 1905—1909 г.г., 1910—1918 г.г. и 1 мая 1922—1 мая 1923 г., представляется следующим (на 100 душ населения):

1905—1909 г.			1910—1918 г.			1 мая 1922 г.		
Родивш.	Умерших	Естеств. прирост	Родивш.	Умерших	Естеств. прирост	Родивш.	Умерших	Естеств. прирост
44,3	26,3	18,0	42,5	24,3	18,2	30,8	26,8	4,0

Цифры указывают на значительное сокращение рождаемости и некоторое увеличение смертности по сравнению с довоенными и военными годами. Довоенные цифры повторяются только в губерниях лесостепной полосы. В остальных же губерниях видно значительное уменьшение прироста населения. В течение *последнего* 1923 года, однако, по сравнению с предыдущими революционными произошло изменение в сторону его увеличения.

Степень грамотности по отдельным возрастным группам мы видим из следующей таблички:

Таблица № 9.

Губернии	Возрастные группы (в % к общему числу населения губернии) в %					
	5—7	8—15	16—49	50 и >	Неизвестн. возраста	ВСЕГО
Донецкая	1,7	47,3	54,0	23,8	2,7	37,9
Екатеринославская	1,0	30,0	42,8	19,0	—	30,4
Киевская	1,7	35,1	45,9	23,9	6,6	32,3
Кременчугская	0,2	44,7	49,2	20,4	—	34,6
Николаевская	0,3	32,6	48,3	21,5	4,1	33,8
Одесская	3,1	40,1	53,6	26,2	2,7	37,2
Полтавская	1,2	63,7	64,9	25,2	2,3	46,0
Харьковская	1,0	40,1	46,2	19,8	31,3	32,1
Черниговская	0,6	42,1	44,7	18,0	2,0	31,3

Половой состав населения.

По данным переписи 1920 года, с дополнениями по тем местностям, где перепись провести не удалось и где количество населения определялось путем исчисления *), население Украины по половому составу распределялось так:

Таблица № 10.

Губернии	Наличное население			В том числе в городах		
	Муж.	Жен.	Всего	Муж.	Жен.	Всего
	в т ы с я ч а х					
Волынская	738,3	978,7	1717,0	72,2	95,7	167,9
Донецкая	1262,0	1401,4	2663,4	267,9	308,6	576,5
Екатеринослав.	1674,7	1810,2	3484,9	234,4	271,1	505,5
Киевская	2012,0	2246,7	4258,7	454,0	552,3	1006,3
Одесская	1611,7	1818,5	3430,2	425,6	524,3	949,9
Подольская	1314,6	1448,8	2763,4	172,9	200,3	373,2
Полтавская	1431,8	1574,6	3006,4	156,0	183,7	339,7
Харьковская	1169,1	1309,8	2478,9	215,7	257,8	473,5
Черниговская	858,1	983,7	1841,8	116,5	139,2	255,7
По Украине	12072,3	13572,4	25644,7	2115,2	2533,0	4648,2

Из этих данных мы видим, что после войны и революции на стороне женского пола оказывается весьма значительный численный перевес (больше, чем на 1½ миллиона душ) над мужским. На 100 человек мужского населения теперь приходится на Украине 112,4 женского. Между тем до войны в половом составе населения замечалось на территории б. России почти полное равновесие. По первой всероссийской переписи 1897 г. на каждые 1000 душ населения приходилось 497 мужчин и 503 женщины, а по исчислению 1914 года—501 мужчин и 499 женщин. Таким образом, приходится констатировать значительную убыль мужского населения, причем она особенно велика для сельского и меньше для городского населения. Об'ясняется это последствиями военных действий и тем, что из сел в города идут на заработки, главным образом, мужчины.

*) Приводимые данные, хотя и взяты из источников Ц. С. У. У., несколько расходятся в итогах с другими, уже приведенными цифрами того же учреждения.

Распределение населения по занятиям.

Более трех четвертей украинского населения занято в сельском хозяйстве и примыкающих к нему отраслях: рыболовстве и охоте. Остальное население, около 25%, занято в промышленности, торговле, транспорте и т. д. Нетрудовая часть населения сравнительно и до войны составляла количественно весьма незначительный процент: и в управлении, и в торговле было занято до войны всего 9,6%, в „прочих" занятиях всего 2,0%. В настоящее время буржуазное население всей федерации исчисляется в 6 миллионов, т. е. в 5%. Такой же, приблизительно, теперь процент буржуазии и на Украине.

До войны по различным отраслям занятий население Украины представлялось в следующем виде:

В сельском хозяйстве было занято	74,8%
„ промышленности „ „	9,2%
„ транспорте „ „	1,5%
„ торговле „ „	4,9%
„ управл. и общ. работе „ „	2,8%
„ прислуга домашн. „ „	4,8%
„ проч. и нераспредел. „ „	2,0%
	100%

Таким образом, основным занятием населения Украины является сельское хозяйство. В Донецкой, Екатеринославской, Одесской и Киевской губ. значительная часть населения занята в промышленности. Нет сомнения, что теперь % лиц, занятых в промышленности, в этих губерниях много выше. Вообще, группировка населения по занятиям сейчас значительно изменилась по сравнению с довоенной.

К сожалению, учесть все эти изменения, в виду отсутствия новых данных, не представляется возможным. В прошлом году, правда, была проведена городская перепись украинского населения, которая могла бы дать некоторые материалы для внесения коррективов. Но и ее результаты в окончательном виде до сих пор еще не опубликованы и при разработке вопросов о территории и населении Украины, как, впрочем, и всего Союза Советских Республик, приходится пользоваться зачастую устаревшими данными.

По вопросу о профессиональном составе населения Украины, занятого в промышленности и управлении, дает представление следующая таблица.

Таблица № 11.

Сведения о профсоюзах Украины по данным 1922 г.

Группы союзов	Наименование союзов	Число членов	В % % к общему числу
Рабочие добывающ. промышл.	Горнорабочих	95.204	9,8
	Землес	47.023	4,9
	Итого	142.227	14,7
Рабочие обрабатыв. промышл.	Металлисты	105.668	10,9
	Кожевенники	16.611	1,7
	Печатники	8.364	0,9
	Химики	24.145	2,8
	Швейники	7.718	0,8
	Текстильщики	7.430	0,7
	Бумажники	1.449	0,1
	Трудосахар	20.510	2,1
	Пищевики	46.356	4,8
	Деревообделочники	16.390	1,8
	Строители	22.443	2,3
	Итого	277.084	28,7
Рабочие транспорта и связи	Железнодорожники	163.705	16,9
	Водный транспорт	13.360	1,4
	Местный	17.414	1,8
	Нарсвязь	22.395	2,6
	Итого	217.374	22,5
Раб. физич. обслужив. труда	Нарпит	9.864	1,0
	Комхоз	24.512	2,6
	Итого	34.375	3,6
Работники умствен. труда	Совработники	110.914	11,5
	Всеиспрос	104 640	10,8
	Медикосантруд	76.822	7,9
	Прочие	3.225	0,3
	Итого	292.376	30,2
	ВСЕГО	966.662	100%

1923 год, первый спокойный после гражданской войны и стихийных бедствий год, принес значительное увеличение рождаемости на Украине. Наряду с этим уменьшается и смертность населения. Если принять во внимание еще и то, что теперь исключены все те причины, которые заставляли эмигрировать из Украины значительную часть ее населения, можно с уверенностью сказать, что рост населения уже в ближайшие годы вновь достигнет довоенного.

6321
533109.

Сельское хозяйство Украины.

1. Значение сельского хозяйства в общей экономике Украины.

Как уже указывалось, сельское хозяйство составляет основное занятие большинства населения Украины. По данным переписи 1897 г., сельским хозяйством, рыболовством и охотой было занято 74,8% всего населения. Для 1906—1910 г.г. все население Украины, по приблизительным исчислениям в современных ее границах, определялось в 27,2 миллион. душ. Из них сельского населения было 23,4 мил. душ, т. е. более 87%.

Продукция товарного характера сельского хозяйства Украины для 1913 года определяется в 1.865,5 миллионов довоенных рублей. Зерновая продукция Украины занимала всегда весьма видное место в продукции мировой, и Украина не напрасно получила наименование „житницы Европы".

По исчислениям профессора Остапенко, для 1910 года доля участия Украины в мировом урожае зернового хлеба такова: Соединенные Штаты Америки—5.341 мил. пудов, вся б. Российская империя—4.540 м. п., Германия—1.559 м. п., *Украина—1.301 м. п.*, б. Австро-Венгрия—1.216 м. п. Украина, следовательно, стояла до войны на четвертом месте в ряду стран производителей, и сельско-хозяйственная продукция ее превышала даже продукцию Австро-Венгерской империи.

В 1913 году вывоз из Украины продуктов земледелия заграницу и в неукраинские части бывш. России достиг 291 мил. руб., а вывоз скота и продуктов животноводства 78,6 мил. руб. Экспорт продукции сельско-хозяйственной промышленности — сахарной и винокуренной оценивался в 278,4 мил. руб. Таким образом, весь экспорт товаров с.-х. происхождения дал 648,8 мил. руб. при общем экспорте в 1.004,8 мил. руб. *В довоенное время на долю сельского хозяйства падало ²/₃ всего украинского вывоза* (см. табл. № 1). В экспорте 1909—11 г.г. значение продуктов земледелия во внешней торговле Украины еще многим больше.

Вывоз из Украины в 1913 году

(в тыс. руб.).

Таблица № 1.

Группы товаров	Весь вывоз Украины (в тыс. руб.)	В % к итогу	Вывоз за границу империи (в тыс. руб.)	В % к итогу	Вывоз в остальной части имп. (в тыс. руб.)	В % к итогу
1. Продукты земледелия . .	291826	29,1	223000	77,4	68826	9,7
В том числе хлеба глав. .	195300	19,6	172200	58,7	23100	3,3
В том числе продукты мукомольн. промышлен.	99235	9,8	12400	4,2	86835	14,0
Промышл. растения . . .	—	—	6500	2,2	—	—
2. Животн. продукты и скот	78572	7,8	34200	11,6	44372	6,3
3. Лесные материалы . . .	19927	1,3	4400	1,5	8527	1,2
4. Сельско-хозяйственная индустрия (сахар, спирт)	278422	27,8	26900	9,2	251522	35,4
5. Ископаемые	65189	6,3	4000	1,4	61189	8,3
6. Металлы и изделия . . .	252335	25,2	700	0,2	251635	35,5
7. Прочие	25544	2,5	300	0,1	25244	3,6
Всего	1004815	100	293500	100	711315	100

Как видно из приведенной таблицы, определяющую роль играли хлебные продукты, при чем на первом месте стоит пшеница. Вывоз муки заграницу был незначителен. В то же время Украина являлась главным поставщиком кормовых продуктов для скота Германии (ячменя, отрубей, жмыхов, кормовых трав).

Размер участия украинского сельского хозяйства в общем довоенном экспорте *б. России* еще более наглядно обрисовывает значение нашего сельского хозяйства. Из общей суммы вывоза из б. России хлебов и муки в 1913 г. в 588,3 м. р. *на долю Украины приходится 207,9 мил. руб., т. е. 35%, тогда как численность населения Украины по отношению ко всему населению б. России составляла всего лишь 17%.*

Видимые (железнодорожные) отправки 4 основных зерновых продуктов в 1913 году составили 602 мил. пудов. Насколько велики были отправки других продуктов сельского хозяйства, видно из следующих данных: железнодорожных перевозок сахарной свеклы было—750 мил. пуд., овощей —652 тыс. пуд., рогатого скота—502 тыс. голов, свиней— 636 тыс. гол., живой птицы—924 тыс. шт., овец—53 т. гол., лошадей—67 т. гол., мяса всякого—2.171 т. пуд., яиц—5½ м. п., молока—137,2 тыс. пуд. и т. д.

Годы империалистической и гражданской войн сперва уничтожили внешнюю торговлю Украины, а затем изменили ее характер. Во время голодного и послеголодного годов нам пришлось хлеб доввозить из заграницы. Однако, *в 1923 г. вывоз хлеба возобновлен и вновь является значительнейшим фактором, творящим активность нашего внешнеторгового баланса.* О роли нашего сельского хозяйства в экспорте этого года свидетельствует приводимая здесь таблица.

Таблица № 2.

Наименование групп	Вывоз Украины в 1922-23 г. в тыс. довоен. руб.
Хлеб	11.969,1
Промрастения	1.979,8
Продукты животноводства и птицеводства . . .	3.020,4
Лесные материалы	718,6
Продукты обрабатывающей промышленности . .	112,6
Продукты добывающей промышленности	2.508,2
Прочие	95,7
Всего	20.404,4

Из общего вывоза в 1922/23 г. в 20.404.400 довоенных рублей на продукты сельского хозяйства приходится около 17 миллионов рублей, то есть более 83%.

Из изложенного видно, что роль украинского сельского хозяйства *и абсолютно и относительно*, по сравнению с б. российским и с мировым, была и остается весьма значительной. Земледелие — основа народнохозяйственной жизни страны, что об'ясняется прежде всего и главным образом теми благоприятствующими почвенными и климатическими условиями, которые определяют общее направление ее экономики.

2. Сельское хозяйство Украины в годы войны и революции.

Годы империалистической и гражданской войн весьма тяжело отразились на сельском хозяйстве Украины и приостановили нормальный ход его развития. Обеднение страны во время войны 1914 г., обнищание села, связанное с общим обесценением денег, выкачивание из села в ряды войска лучших его рабочих сил, нарушение рыночных связей, убыль скота и т. д., все это расстроило жизнь деревни, дезорганизовало ее труд. Гражданская война усугубила и усилила наметившиеся и уже происходившие процессы разрушения. В то время как в России революционные годы не привнесли на село больших *внешних* потрясений, Украине пришлось испытать в течение ряда лет калейдоскопическую смену властей; здесь на смену разрушениям времен гетманщины и немцев приходили не менее жестокие опустошения, чинимые поляками, повстанцами, бандами Махно, Деникиным и прочими. В таких условиях не могло, конечно, быть речи ни о нормальном ведении хозяйства, ни о проведении землеустройства и, в первую очередь, окончательной ликвидации помещичьего землевладения. *1921 голодный год явился кульминационным в смысле разрушения нашего сельского хозяйства.* Однако, он-же, этот год, был и поворотным этапом, начиная с которого земельные отношения приходят постепенно в устойчивость и все наше сельское хозяйство обнаруживает тенденцию к быстрому восстановлению.

Картину постепенного упадка сельского хозяйства, начиная с войны, и его оздоровления в 1922 и 1923 г.г. рисуют нам прежде всего данные об изменении посевной площади [1]).

[1]) Таблица № 3, а также последующие № 4 и № 5 взяты из „Сельского Хозяйства Украины", изд. Наркомзема У. С. С. Р.

Изменение посевной площади главных культур озимых, яровых и картофеля.

(Приближенное исчисление в пределах современных границ Украины).

Таблица № 3.

Годы	В тысяч. десятин		
	Степь	Лесостепь	Всего по Украине
1906—10	9804	8667	18471
1909—13	10173	8898	19071
1914	10494	9133	19627
1915	9865	9108	18973
1916	9538	8288	17826
1921	8389	7542	15931
1922	5216	7765	12981
1923	6991	7830	14821

Цифры показывают, что с 1914 года посевная площадь прогрессивно понижается, причем наибольшее понижение она испытала в 1922 году. 1923 год приносит уже значительное ее увеличение.

При рассмотрении данных о сборе хлебов и картофеля с 1 десятины и данных о движении их урожайности еще более наглядно обнаруживается явление послевоенного упадка и под'ема в 1923 году.

Сбор хлебов и картофеля с 1 десятины по Украине

(абсолютные цифры).

Таблица № 4.

Годы	Рожь	Озимая пшеница	Яровая пшеница	Овес	Ячмень	Гречиха	Картофель
1906—10	52	62	47	59	57	41	427
1911—15	63	78	48	66	62	48	494
1919—20	50	53	39	51	47	40	462
1921	29	32	24	30	28	17	308
1922	41	39	39	38	41	27	371
1923	60	61	41	46	48	36	—

Движение урожайности хлебов и картофеля по Украине

(в относительных числах)

Таблица №. 5.

Годы	Рожь	Озимая пшеница	Яровая пшеница	Овес	Ячмень	Картофель
1906—1910	100	100	100	100	100	100
1911—1915	121,2	125,5	101,8	111,1	108,4	115,8
1916—1920	96,2	91,1	83,0	86,1	82,6	108,1
1921	55,8	54,9	50,9	50,7	48,9	72,2
1922	78,9	62,8	83,0	64,6	72,1	87,1
1923	115,4	98,3	87,1	77,8	84,2	—

Имеющиеся пока данные о перспективах на 1924 год говорят о том, что изменения в сторону ухудшения урожая в текущем году не произойдет.

1923 год является не только годом начала восстановления земледелия, но и годом возрождения вывоза хлеба. Как мы видели, из всей суммы украинского экспорта в 20 миллионов рублей, на *главнейшие хлеба* приходится около 12 миллионов.

О значительности достижений сельского хозяйства в 1923 году говорит сравнение темпа его восстановления с темпом восстановления промышленности Украины.

Тогда как валовой сбор хлебов выразился в истекшем году *в 58,2%* от сбора 1913 года, в главнейших отраслях промышленности производство равно лишь от *2,5 до 39,2%* довоенного. Явление это было в значительной мере причиной возникновения т. н. „ножниц".

Результаты улучшения в 1923 году сельского хозяйства, увеличения в связи с этим экспорта, а также развития отдельных отраслей промышленности иллюстрируются следующими цифрами:

Таблица № 6.

Украина	1913 г.	1921/22 г.	В % к 1913 г.	1922/23 г.	В % к 1913 г.
Валовой сбор хлеба	1.313 м. п.	637 м. п.	48,5	765 м. п.	58,2
Добыто угля	1.543,8 м. п.	438,3 м. п.	28,4	493,8 м. п.	32
„ руды жел.	420 м. п.	5,9 м. п.	1,4	10,4 м. п.	2,5
Выплавлено чугуна	189,2 м. п.	4,8 м. п.	2,5	6,8 м. п.	4
Произведено с.-х. машин и орудий	26.530 м. р.	4.386 м. р.	16,5	8.400 м. р.	31,7
Выварено сахара	94,3 м. п.	2,5 м. п.	2,6	10 м. п.	10,6
Выпущено соды	9.388 т. п.	1.337 т. п.	14,3	3.694 м. п.	39,3
Экспорт	293,5 м. р.	5 м. р.	1,9	20 м. р.	6,9

3. Революционные изменения в области аграрных отношений.

Общее количество удобной земли на Украине равнялось в 1905 году 39,2 миллионам десятин и распределялось между отдельными категориями владений таким образом: земель крестьянских обществ (надельных и купчих) 19 м. д. (48,8%), земель товариществ 2,2 м. д. (5,7%), земель в частной собственности 15,1 м. д. (38,6%), земель государственных, церковных, удельных и разных учреждений 2,7 м. д. (6,9%).

Характер землевладения.

Таблица № 7.

Категория владения	Тыс. дес.	В % %
Земли крестьянских обществ (надельных и купчих)	19149	48,8
Земли товариществ	2248	5,7
Земли в частной собственности	15122	38,6
Земли государственных учреждений и церквей	2704	6,9
Всего . . .	39223	100

Перед революцией украинскому крестьянству принадлежало более половины всей земельной собственности. Остальная земля находилась в руках крупного помещичьего владения. Частная земельная собственность в 1905 году характеризовалась по размерам владений следующими цифрами:

Размер владений	Число владений	Земли в тыс. дес.	% к общей площади
До 100 десятин	192.661	2.160,3	12,2
От 100 дес. до 1000 дес.	17.793	5.959,6	33,6
Свыше 1000 десятин	3.592	9.591,2	54,2

Таким образом, при преобладающем количестве владений меньше 100 десятин, наибольшая площадь владения приходится на долю крупной земельной собственности. В первой группе владений опять таки количественно подавляющими являются мелкие крестьянские хозяйства. Интересно отметить, что несмотря на такое преобладание помещичьего землевладения (особенно в губерниях: Екатеринославской, Херсонской, Таврической, Киевской и Подольской) *роль его в сельско-хозяйственном производстве была относительно не велика.* Перепись 1916 года показала, что в полеводстве крупному капиталистическому хозяйству принадлежало менее 1/5 части всех посевов (18,6%). В крупном землевладении была сосредоточена, главным образом, продукция сахарной свеклы (82,8%) и, отчасти, трав (42,5%).

В области скотоводства крупному землевладению по отношению ко всему скоту принадлежало в %%: лошадей 10,5%, крупн. рогат. скота 10,2%, коров 6,4%, волов 33,8%, овец 23,9%, свиней 7,1%, а всего скота 11,5%. *Как в полеводстве, так и в скотоводстве производительное первенство было на стороне крестьянских хозяйств.* Между тем, в связи с малоземельем, крестьянство испытывало острый недостаток в земле. Тяжелое экономическое положение крестьянства, крупнейшего производителя и беднейшего подданного бывшей империи, вылилось в революции 1905 г.

в стихийные аграрные беспорядки. Расстройство крестьянского хозяйства во время войны, о котором уже упоминалось, создало благоприятную обстановку для крайнего обострения аграрного вопроса. В 1917 году крестьянство явилось одним из основных факторов революции.

Но ни Временное правительство, с его двуличной политикой, ни Центральная Рада, провозгласившая, но не проведшая социализацию земли, не смогли удовлетворить желания украинского крестьянства стать хозяином обрабатываемой им земли. Работа „земельных комитетов" первого периода революции ничего не дала, так как они и сами не имели достаточно точных указаний относительно плана и задач их работы. Гетманщина ликвидировала и все те завоевания, которые украинское крестьянство все же приобрело. Восстановилась, в жесточайших формах, власть помещиков. Село подверглось страшным гонениям и это привело к массовому восстанию против гетмана и к переходу власти в руки советов. Однако этим далеко не заканчивается борьба с контр-революцией на Украине и здесь не сразу наступает возможность окончательно зафиксировать революционные достижения в области аграрных отношений.

В 1920 году все же, в результате перераспределения земли, главным образом, самим крестьянством, в пользу трудового населения поступило больше 12½ миллионов десятин бывшей нетрудовой земли. К этому же времени Советское законодательство проводит социализацию земли, с запрещением пользования наемным трудом, аренды и сдачи земли. Как 1919, так и 1920 годы не дают еще законченности в земельных отношениях. В частности, ни в России, ни на Украине не удалось провести принципа уравнительной социализации. Только в 1921 году заканчивается на Украине гражданская война и жизнь постепенно начинает входить в спокойное русло. К этому времени завершается процесс раскулачивания деревни, процесс из'ятия излишков. В области нормирования земельных отношений появляется ныне действующий *закон от 2/III 1921 года* о закреплении земли за трудовыми хозяевами на 9 лет. Происходит также замена продразверстки продналогом и отведение земель на государственные нужды. В результате изменений в области землевладения происходит значительная его нивеляция: сокращаются верхние группы крестьянства и увеличиваются средние.

Наркомзем Украины определяет общую площадь У.С.С.Р. в 40.974.191 десятин, из коих городам отведено 244 тысячи десятин. По данным Ц. С. У. Украины, в 1922 году из 39,2 десятин удобной земли 29 мил. дес. приходится на долю трудового населения и 10,2 м. д. оставлено за государственными и общественно-хозяйственными организациями (сов. хоз'ы и кол. хоз'ы). По данным Нар. Ком. Прод'а и издания „Сельское хозяйство Украины", крестьянское землевладение в 1922 г. и в довоенные годы характеризуется следующими цифрами:

Таблица № 8.

Землевладение в 1922 г.	Годы		
	1877	1905	1922
Число дворов в тысячах	1742	2721	4413
Душ обоего пола в тысячах	12659	21821	22729
Десятин земли в тысячах	18741	22920	28988
Приходится десятин на 1 двор.	10,8	8,4	6,6
Приходится десятин на 1 душу	1,48	1,05	1,28

Таблица № 9.

Группа хозяйств по землеобеспеч. 1 едока	Число хозяйств в тысячах	% к общему числу
До 0,25 десятин	274	5,9
От 0,26 до 0,50 десятин	444	9,5
„ 0,51 — 0,75	750	16,1
„ 0,76 — 1,00	838	18,0
„ 1,01 — 1,25	684	14,7
„ 1,26 — 1,50	487	10,4
„ 1,51 — 2,00	609	13,0
„ 2,01 — 2,50	311	6,7
„ 2,51 — 3,00	118	2,5
„ 3,01 и более	149	3,2
Итого	4664	100

Как отмечает Сборник „С. Х. У.", „если учесть, что в прирезанную крестьянству землю входит и арендная площадь, то разницы прирезки на душу будут ничтожны. Таким образом и после земельной реформы Украина стоит перед необходимостью интенсификации и технической рационализации своего сельского хозяйства. И вместе с этим обостряется вопрос о формах землепользования, являющегося одним из серьезных факторов сельско-хозяйственного прогресса. Серьезным бичем украинского земледелия являлись в степной полосе дальноземелье и узкополосица, связанная с крупно-селенностью, и в лесостепной—черезполосьем и связанностью отдельного хозяйства с соседями принудительными формами общинно-трехпольного хозяйства".

Что касается землеустройства Украины, то в течение 1921 и 1922 г. г. оно охватило площадь в 14.445.038 десятин земли, что составляет около 35,2% всей территории республики и 41,3% ее сельско-хозяйственной площади. Как отмечает доклад Наркомзема к 4 сессии ВУЦИК'а, 1923 год оказался весьма неблагоприятным в смысле землеустройства, в связи, главным образом, с ненормальным положением в области землеустроительных кредитов. Нар. Ком. Зем'ом Украины представлен разработанный *план работ по землеустройству на ближайшие 10 лет*, в коем предусматривается:

1) Окончание работ по отграничению государственных земель и имуществ в течении 3-х лет.

2) Отграничение лесного фонда в течении 4-х лет.

3) Завершение землеустроительных работ на колонизационном фонде в течении 6-ти лет.

4) Проведение земельной регистрации в течении 5 лет.

5) Окончание внутриселенного землеустройства земель, затронутых отводами лесного фонда, Совхозов и Сах.-заводов, и

6) Удовлетворение ежегодных первоочередных потребностей населения в землеустройстве.

Мы видим, таким образом, что существующие аграрные отношения и положение землеустройства далеко не могут быть еще признаны идеальными. На ряду с указанной работой в области землеустройства, в целях дальнейшего раскулачивания села и урегулирования равномерности трудового землепользования с одной стороны, и в целях интенсификации хозяйства и обобществления труда на селе с другой, на Украине действуют еще следующие институты: комитеты незаможных селян (комнезамы), коллективные хозяйства (кол-хозы) и советские хозяйства (сов-хозы).

Комнезамы.

При организации беднейшего крестьянства в 1918 году в комитеты деревенской бедноты имелось в виду достижение двух задач: 1) политической—расслоение села и об'единение революционных его элементов, могущих противостоять сельской буржуазии на случай, если бы она стала в ряды контр-революции и 2) продовольственной—содействие комитетов бедноты при из'ятии излишков.

Однако в России институт комитетов деревенской бедноты просуществовал недолго,—всего до лета 1919 года. На Украине же он остался доселе и развился в виде комитетов незаможных селян, играющих крупную роль в нашей советской структуре. Заслуги комнезамов на Украине весьма велики. Они приняли, прежде всего, активное участие в борьбе с контр-революцией и бандитизмом. Далее они способствовали расслоению украинского села, борьбе с „куркулями", явились фактором культурного развития села, укрепляли на селе Советскую власть. Во многих случаях они являлись также главными организаторами коллективных хозяйств.

Коллективные хозяйства.

На 1 ноября 1923 года на территории Украины существовало 4738 кол. хоз'ов, занимавших площадь в 365.717 десятин и кормивших 248536 едоков. Больше всего кол. хоз'ов находится на территории Одесской губернии—41% из общего числа. В степных губерниях числится 65% кол. хоз'ов, а в лесостепных только 35%. Из последних выделяется однако Киевская губерния, идущая по числу кол. хоз'ов непосредственно за Одесской. Распределение кол. хоз'ов по губерниям, погубернская земельная площадь ими занимае-

мая, число едоков в кол. хоз'ах и другие данные о них находим в следующих таблицах, любезно предоставленных нам Нар. Ком. Зем'ом.

Таблица № 10.

Губернии	Число колхоз'ов		Земел. площади		Число едоков		На 1 колхоз.		Земли на едока
	Абс.	в %%% к Укр.	Абс.	в %%% к Укр.	Абс.	в %%% к Укр.	Земли	едоков	
Волынская	70	1,4	4434	1,2	3126	1,2	63,3	44,6	1,4
Подольская	198	4,1	6269	1,7	15085	6	31,7	76,2	0,4
Киевская .	947	19,9	19995	5,4	55998	22,5	21,1	59,1	0,32
Чернигов. .	61	1,3	4455	1,2	4011	1,6	73,0	65,8	1,4
Полтавская	205	4,3	12028	3,2	9461	3,8	58,7	46,2	1,3
Харьковск.	231	4,8	140415	3,8	11431	3,1	60,7	49,4	1,2
Екат-слав.	641	13,3	63790	17,4	36555	14,7	99,5	57,0	1,7
Одесская .	1792	37,8	70631	19,5	80817	32,5	95,2	45,0	2,9
Донецкая .	593	12,5	70074	19,1	32052	12,5	118,7	54,1	2,2
По Украине	4738	100	365717	100	248536	100	77,1	52,4	1,4

Таблица № 11.

№№ по порядку	Губернии	%% населения об'единен. в кол. хоз'ы	%% земли, находящ. в пользован. кол. хоз'ов	
			от всей земли губернии	от земли, наход. в польз. крестьян
1	Волынская	0,1	0,17	0,2
2	Подольская	0,5	0,21	0,30
3	Киевская	2,0	0,36	0,56
4	Черниговская	0,2	0,14	0,23
5	Полтавская	0,2	0,31	0,38
6	Харьковская	0,8	0,44	0,64
7	Екатериносл.	1,3	1,01	1,25
8	Одесская	3,0	2,76	3,58
9	Донецкая	1,5	1,32	1,57
	По Украине	1,5	0,98	1,33

Из этих таблиц видно, что *абсолютное* значение кол. хоз'ов не велико. Однако статистика их движения показывает, что рост кол.-хоз'ов на протяжении трех последних лет достаточно быстрый. На первое октября 1921 года их было на Украине 2119, на 1 октября 1922 года—3231, а на 1 октября 1923 г. более 4-х с половиной тысяч. Явление это показывает тенденцию к развитию и в этом своем динамическом смысле оно безусловно заслуживает внимания.

Коллективизация украинского сельского хозяйства для беднейших слоев крестьянства необходимая форма, иногда стоящая выше кооперации. Средняя земельная площадь одного колхоз'а составляет 77,1 десятин, на которых занято в среднем 52.4 едока. Таким образом, современный кол. хоз. значительно меньше прежней помещичьей экономии. По данным официальной статистики наших зем. органов, 94% всех кол. хоз'ов составляют сельско-хозяйственные артели, 5% приходится на долю сел.-хоз. коммун и 1% на долю товариществ по общественной обработке земли.

По социальному составу члены кол. хоз'ов на 84% слагаются из крестьян. Рабочие составляют около 10%, интеллигенция и смешанные группы по 3%. В селянской группе весьма значительный % составляют незаможники от 61 до 91 %.

Совхозы.

В интересах сельско-хозяйственного производства советское государство оставляет за собой те остатки частно-владельческих хозяйств, которые имели особое культурное значение и могли бы стать показательными хозяйствами. Начиная с 1919 года, советские хозяйства прогрессируют. Однако, до сих пор они не являются еще тем важнейшим фактором в нашем сельском хозяйстве, каковыми они должны бы были быть в социалистическом государстве. В значительной мере это об'ясняется неудовлетворительной их постановкой. Как видно из дальнейшего, они по величине своей земельной площади составляют крайне незначительный процент по отношению ко всей удобной площади и даже по отношению к территории государственных земель.

Из 39,2 милл. десятин удобной земли на Украине, на долю *всей* площади государственных земельных имуществ приходится всего 3,5 мил. дес., т. е. менее 10%, причем на долю земель обще-государственного значения падает всего 2,5 м. д. Значительная часть этой площади падает на луговой фонд (более 1 милл. дес.), на торфяной фонд (47 тыс. дес.) и на земли госуд. запасного фонда (около 1/2 милл. дес.). На совхозы и доходные статьи, находящиеся в пользовании: Наркомзема, Сахаротреста, Укргосспирта, Укрсовхозтреста, Винделправления, Цывоенпромхоз, приходится всего по 9-ти губерниям УССР немногим более 900 тысяч десятин, иначе говоря 36%, всех земель обще-государственного значения и *лишь 2,3%* всей удобной земли на Украине.

По последним данным Наркомзема, площадь эта по отдельным губерниям распределяется между эксплуатирующими хозяйства организациями следующим образом:

Таблица № 12.

Губернии	Совхозы и дох. статьи, находящ. в пользовании							
	Наркомзем'а	Сахаротреста	Укргосспирта	Укрсовхозтреста	Виндельправление	Цывоенпромхоз	С.-хоз. иммиграции	Общая погуберн. площ.
Волынская . . .	1487	40908	—	10050	—	2041½	—	54486½
Донецкая	34840	—	—	19862	—	1941	—	56643
Екатеринославск.	44419	—	—	17561	253	3287	1980	56643
Киевская	4832	197352	1527	13638	—	1022	790	219161
Одесская	7659	23147	—	41601	2532	7472	10858	93269
Подольская . . .	316	119119	1675	18470	694	3709	180	144163
Полтавская . . .	5092	88041	937	15157	—	2362½	—	111589½
Харьковская . .	2394	104419	3626	17056	—	1276	—	128771
Черниговская . .	642	21278	2205	8667	—	359	—	33151
Итого по 9 губ.	101681	594264	9970	162062	3479	23470	13808	908734

На долю организации, об'единяющей не входящие в другие хозорганы (Наркомзем, Сахаротрест и др.) совхозы, Укрсовхозтреста, как видим, падает всего 162.062 десятины, площадь и абсолютно, и, тем более, относительно весьма и весьма ничтожная.

4. Полеводство.

В таблице № 3, мы привели общие сведения об изменениях посевной площади главных культур по районам Украины. О движении посевной площади всех культур в абсолютных и относительных числах за прежние и теперешние годы дают представление следующие таблицы, заимствованные нами из материалов сборника „Сел.-Хоз. Украины".

Изменение посевных площадей по Украине

(в тысячах десятин).

Таблица № 13.

Годы	Общая посевная площадь	В том числе										
		Озимой ржи	Озимой пшен.	Яровой пшен.	Ячменя	Овса	Гречихи	Проса	Кукурузы	Картофеля	Льна	Конопли
1911-1915	20573	3437	2294	4910	4499	1952	514	474	474	582	76	104
1914	19838	3462	2345	4717	4775	2103	506	445	457	559	81	97
1915	19079	3580	2383	4121	4613	1993	495	448	462	540	86	100
1916	17956	3533	2947	2666	4482	1783	704	469	597	487	57	73
1921	16065	3460	2312	2300	3536	1481	753	884	733	362	68	66
1922	13125	3713	1925	1014	1522	1225	773	1213	1190	276	81	64
1923	14970	4810	1485	1713	2867	1173	765	770	791	320	51	44

Изменение посевной площади

(в относит. цифрах).

Таблица № 14.

Г о д ы	Озимая рожь	Озимая пшеница	Яровая пшеница	Ячмень	Овес	Кукуруза
1881	100	100	100	100	100	100
1901—05	105	139	167	235	104	172
1906—10	92	144	170	266	103	177
1909—13	93	152	174	286	104	197
1911—15	96	163	163	303	109	210
1914	97	167	156	322	117	202
1915	100	169	136	311	111	204
1916	99	210	88	302	100	264
1921	97	164	76	238	83	324
1922	104	137	34	103	68	527
1923	135	106	57	193	65	350

Начиная с 1900 года и вплоть до войны, посевная площадь непрерывно растет, поднявшись с 16 м. д. в 1900 году почти до 20 м. д. в 1914 году. Но с 1914 года ясно обозначается обратное движение. Военные годы понижают посевы более, чем на 2 тыс. дес. В годы же революции и гражданской войны площадь посевов все снижается, падает в 1922 году до 13 м. д. Однако, затем наше земледелие делает вновь поворот в сторону улучшения. Любопытно отметить, что в 1921 г. площадь посева в обоих районах Украины претерпела почти одинаковое пропорциональное уменьшение. В 1922 году она, по сравнению с предыдущим годом, в лесостепном районе даже несколько поднялась и общее ее уменьшение для всей Украины является результатом резкого ухудшения в голодном степном районе. 1923 год более благоприятен по обоим Украинским районам. Если сравнить посевную площадь этого года с таковой же хозяйств *крестьянского типа* в 1916 году, равной тогда 14,4 м. д., то выясняется, что теперь она ее превышает, будучи равной 14,5 м. д. Наблюдавшаяся в первое пятилетие советской власти тенденция сокращения посевной площади уступает теперь место тенденции ее увеличения.

Перейдем к рассмотрению данных о полеводстве Украины по отдельным культурам.

Начиная с 1921 года, все увеличивается площадь под посевами ржи. В сравнение с 1915 — 16 г.г. она по всей Украине со 100% поднялась в 1913 г. до 135%. Особенное повышение этой более низкой культуры дает степной район (154% против 100% в 1916 г. и против 79% в 1922 году). В абсолютных цифрах увеличение в 1923 г. по сравнению с 1921 годом равно 1277 тыс. дес.

Противоположную картину мы наблюдаем в движении площади озимой пшеницы. Здесь происходит постепенное и весьма значительное сокращение. По сравнению с 1916 г., убыль ее в 1923 г. составила почти 1500 тыс. десятин, т. е. 50%. Озимая рожь вытесняет, таким образом, характерную прежде у нас весьма рентабельную пшеницу.

Подобно озимой, весьма упало и производство яровой пшеницы. Явление это характерно уже и для 1916 года, момента особо резкого падения ярового пшеничного клина, когда он, после ряда лет понижения, сразу понизился на 1.500 тыс. десятин. 1922 год явился годом крайнего спада, дав всего 1.014 тыс. дес. посевной площади. Тем более значительны достижения 1923 года, принесшие повышение посевов яровой пшеницы против предыдущего года на 699 тыс. дес. Вообще, как мы видим из приведенных данных, яровая пшеница обнаруживает тенденцию более скорого увеличения посевной площади, нежели озимая.

Значительны для 1923 г. успехи в культуре ячменя, каковая в 1921 и особенно в 1922 году испытала крайнее понижение. Увеличение площади под ячменем в минувшем году против 1922 года равно 1.300 тыс. дес. или 93%.

Особенно велик рост посевов ячменя в степи, где он в 1923 году утроился, дав увеличение на 193%, тогда как в лесостепи он поднялся всего на 14%.

Несколько иное положение с овсом. Здесь тенденция понижения, начиная с 1914 года неизменна (с 117% до 65%). 1923 год не только не принес улучшения, но, наоборот, несколько даже (на 3 тыс. дес.) ухудшил положение по сравнению с 1922 годом. Как и ячмень, овес возрос в посеве в степи, тогда как в лесостепи обычная там культура овса сократилась на 14%.

Интересно отметить еще рост площадей под кукурузой, начавшийся в первые годы 20-го столетия и не приостанавливающийся в годы войны и революции. В последний период он даже особенно интенсивен и только 1923 год дал относительное против предыдущего года понижение.

Особенно велики успехи кукурузы в трех степных губерниях. Такова же картина и в отношении проса.

Все отмеченные изменения в общем свидетельствуют о том, что хотя 1923 год и дал в сравнении с 1922 заметное увеличение общей посевной площади, он, однако, не принес большого улучшения в отношении усиления интенсивных и более выгодных экономических культур.

За все последние годы, при возрастании значения сборов ржи, проса и гречихи, наблюдается падение сборов пшеницы, ячменя и, отчасти, овса. На наше земледелие в этом смысле должно быть обращено сугубое внимание.

В наибольшей мере за последние годы пострадало наше полеводство в южной Украине, где произошли особенно резкие, неблагоприятные изменения в соотношениях между различными культурами по сравнению с соотношениями довоенными. В лесостепных губ. распределение отдельных хлебных культур на много равномернее.

Выше мы приводили уже данные свидетельствующие о движении урожайности хлебов и картофеля, (таблицы № 4 и № 5). Наряду с понижением посевной площади, уменьшение сборов урожая с десятины явилось вторым определяющим фактором, влиявшим на общее сокращение украинских урожаев. Однако и здесь, 1923 год принес заметное улучшение. Следующие сводные данные об урожаях служат показателями изменений в сборах главнейших продуктов земледелия последних годов и 1916 г.

Валовые сборы

(в миллионах пудов).

Таблица № 15.

Культуры	1916 год	1922 год	1923 год	Разность сбора 1916 и 1923 г. г.
Рожь	248	212	273	+ 25
Оз. пшеница	258	70	83	—175
Яр. пшеница	77	46	56	— 21
Ячмень	221	93	111	—110
Овес	141	76	54	—87
Просо	27	53	30	+ 3
Гречиха	28	30	38	+10
Прочие	58	55	54	— 4

Особенно сократились, таким образом, урожаи озимой пшеницы, ячменя и овса. Урожай 1923 года, исчисленный по шкале, сравнительно с довоенным многолетним по Украине, представляется так:

Урожай 1923 года, исчисленный по шкале, сравнительно с довоенным по Украине

(в пудах с десятины) *).

Таблица № 16.

	Озимая рожь	Озимая пшеница	Яровая пшеница	Ячмень	Овес	Гречиха	Просо	Кукуруза
1905—14 г.г.	53,9	56,2	44,9	57,0	57,5	43,9	56,4	72,3
1923	57,4	56,5	29,3	36,1	50,0	37,6	44,2	46,4
% измен. (+ —)	+6,5	+0,5	—34,8	—36,7	—13,0	—14,4	—21,6	—35,8

6. Излишки и недостатки главных хлебов на Украине и покупательная способность крестьянства.

В издании ЦСУУ „Народное Хозяйство Украины" в 1921—22 году находим, что, при валовом сборе главных хлебов в 1922 году 637 миллионов пудов ржаных единиц, на потребности сельского населения должно было пойти 567 м. пуд., а по группам: на семена—117 м. п., для потребления 320 м. п., для корма скота 129 м. п. Избытков по губерниям исчислялось для этого года 103 м. п., а недостатков 33 м. п. Чистые избытки представляли т. о. 70 м. п.

Результаты 1923 года более благоприятны. Валовой сбор в этом году по предварительным исчислениям ЦСУУ дал 765 м. п. ржаных единиц, из коих на потребности населения определяется 643 м. п.,—значительно больше, чем в предыдущем году. (На семена 127 м. п., для потребления 395,5 м. п., на корм скоту 120 м. п.). Избытков по губернии исчислено ЦСУУ 188 м. п., а недостатков 61,7 м. п. Чистые избытки на 1923 год равны, т. о., 121 м. п. Однако, ЦСУУ находит возможным поднять эту цифру до 130 м. п., в связи с ожидавшимся хорошим урожаем картофеля в недобирающих Волынской и Черниговской губ. При внесении дополнительных коррективов, (неполное, например, удовлетворение потребностей недобирающих губерний и др.), можно

*) Статистический бюллетень ЦСУ Украины. Ч. 15 (47).

считать, что чистые товарные избытки по основной группе сельского-хозяйства Украины представляют не меньше 150 м. п.

По данным Г. А. Тремля, Г. И. Ревзина, Н. И. Шрага и др. украинских экономистов, разрабатывающих бюджетные проблемы, чистые доходы крестьянства по второстепенным отраслям (скотоводство, птицеводство, молочное хозяйство и т. д., а также отхожие промыслы), равны для настоящего времени около 41% валовой продукции зерна и картофеля. В текущем году они составляют 312,4 м. п. ржаных единиц (41% от 762 м. п. ржи). Как упоминалось выше, товарные избытки по с. х. продукции составляют 150 м. п. ржи. Таким образом, чистые доходы крестьянства определяются суммой двух слагаемых 312,4 м. п. + 150 м. п., то есть 462,4 м. п. Из этой суммы следует вычесть 180 м. ржаных единиц продналога. *Остаток—282,4 м. п. ржи и можно считать ориентировочной определяющей величиной.*

7. Скотоводство.

Обращаясь к данным по животноводству за время 1916—1922 г. г., мы должны оговориться, что сколь либо точных данных о количестве скота в 1921 году не имеется и что цифры ЦСУУ для 1922 года являются безусловно преувеличенными. Голодные годы и годы бескормицы принесли огромное сокращение скота, пропорции которого, однако, также учесть не представляется возможным, вследствие отсутствия точных сведений о предыдущих годах.

Общие выводы для последних лет на основании помещаемых ниже данных вполне ясны. *При общем сокращении количества скота за эти годы произошли также неблагоприятные перемены в составе украинского стада.*

Об уменьшении скота свидетельствует след. таблица:

*Таблица № 17. *)*

Колич. скота в тыс. голов			+ или—в %	
1916 г.	1922 г.	1923 г.	В 1922 г. по отн. к 1916 г.	В 1923 г. по отн. к 1922 г.
23894,9	23336,1	21523,7	—2,4	—8,2

О качественном изменении в составе скота дает понятие таблица № 18.

Процент в стаде.

Таблица № 18.

Виды животных	1916 г.	1922 г.	1923 г.
Лошадей	22,7	17,6	17,3
Крупного рогатого скота	31,9	32,3	33,9
Свиней	19,2	11,3	10,7
Овец	26,2	38,8	38,1
Всего	100,0	100,0	100,0

Усилились экстенсивные формы животноводства (овцеводство). Заметное повышение имеется также в количестве крупного рогатого скота. Наоборот, весьма понизился процент в стаде свиней и лошадей.

Переходя к более детальному ознакомлению с положением скотоводства, приведем прежде всего данные об изменениях в количестве лошадей.

Количество лошадей в 1916, 1922, и 1923 г.

(в тыс. голов).

Таблица № 19.

	1916	1922	1923	+ и — в % 1922	1923
Раб. лошади до 4-х лет и старше	4387,1	3446,8	3043,7	—21,5	—11,7
Лошадиный молодняк бол. 1 г.	551,7	370,3	398,5	—32,9	+7,6
Жеребята до 1 года	485,2	292,7	272,7	—39,1	—20,2
Всего лош.	5424,0	4110,0	3714,9	—24,2	—9,6

*) Эта таблица и след. взяты из сборника „С. Х. У.".

Катастрофическое уменьшение лошадей, приостанавливается, до некоторой степени, в 1923 году. В этом году наблюдается даже рост, против 1922 года, лошадиного молодняка меньше 1 года. За шестилетие 1916—1922 г. коневодство сократилось в целом по Украине почти на 1/4(—24,2%).

Обратимся теперь к крупному рогатому скоту. Количество его в 1916, 1922 и 1923 г. г. таково:

Количество крупного рогатого скота в 1916, 1921 и 1922 г.

(в тыс. гол.)

Таблица № 20.

	1916	1922	1923	+ и — в % 1922 к 1916	1923 к 1922
Коров	3161,3	3555,0	3684,7	+14,2	+3,6
Круп. рог. мал. ст. 1 года	1399,0	1129,4	867,6	—19,3	—23,2
Телята до 1 года	2301,7	1780,6	1802,7	—22,6	+1,2
Всего кр. рог. скота	7632,9	7530,6	7300,7	—1,3	—3,1

Сокращение крупного рогатого скота в последние годы происходило, главным образом, за счет молодняка старше года и телят. Количество же молочных коров всё время возрастает.

В общем процент уменьшения всего этого вида скота значительно меньше, чем в России, где он достиг в 1921 г. по отношению к 1916 г. 20%.

Наряду с ростом числа коров заметен против 1916 г. и значительный рост волов и третьяков.

Количество волов и третьяков.

Таблица № 21.

	1916	1922	1923	+ и — в % 1922	1923
Лесостепь	474,3	568,5	488,9	+19,8	—14,0
Степь	251,2	377,5	359,9	+50,3	—4,6
По Украине	725,5	946,0	848,8	+30,4	—10,3

Большой удар украинскому животноводству нанесен сокращением интенсивно развивавшегося до войны свиноводства. Размеры его сокращения иллюстрируют след. данные.

Количество свиней в 1916, 1922, 1923 г.г.

(в тысячах голов).

Таблица № 22.

	1916	1922	1923	+и—в% 1922	1923
Свиньи 1 г.	1135,7	713,6	549,5	—37,2	—23,0
Подсвинки (4—12 м.)	1339,2	711,8	653,1	—46,9	— 8,2
Поросята до 4 м.	2093,5	1221,2	1095,2	—41,7	—10,3
Всего свиней	4568,4	2646,6	2297,8	—42,1	—13,2

За шестилетие 1916-1922 г.г. количество свиней на Украине уменьшилось на 1921,8 тыс. голов, т. е. на 42,1% (с 4,5 мил. гол. до 2,2 м. г.). Любопытно отметить, что в этой отрасли положение в России много благоприятнее. Количество свиней там на 1921 г. сократилось только на треть (с 18 1/2 мил. до 18 1/2 мил.).

Исключительно благополучно обстоит дело в отношении овцеводства. Оно до 1922 года возрастало и абсолютно и по отношению к рогатому скоту. Об'ясняется это прежде всего увеличением площадей беспосевной пашни. Явление это, конечно, никак не может считаться положительным и ярко характеризует упадочность нашего сельского хозяйства и переход к экстенсивным формам скотоводства.

Рост стада овец характеризуется следующей таблицей.

Количество овец в тысяч. голов			+или—в%		Отношение овец к кр. рог. скоту			
1916	1922	1923	1922	1923	1916	1921	1922	1923
6269,8	9048,9	8210,3	+44,3	—9,3	90,7	136,2	137,4	127,2

Итак, из всего вышеизложенного мы видим, что наше животноводство находится в общем в весьма тяжелом положении. Количество скота в лесостепном районе в 1923 г. несколько выше, чем в 1916 г., но качественный его состав хуже. Рыночные отрасли скотоводства сократились повсеместно.

Как мы видели значение сельского хозяйства в экономике Украины огромно. Понятно, поэтому, что восстановлению, укреплению и развитию полеводства, скотоводства и других отраслей его должно уделяться наибольшее внимание, в особенности теперь, когда важнейшей задачей нашей экономической политики ставится вывоз хлеба (до 250 мил. пуд. для всей федерации). Все это прекрасно учитывается Советской властью, которая всемерно стремится на помощь крестьянству, в первую очередь путем усиления его оборотных средств.

Это отмечает резолюция Ц.К. Р.К.П. „Об очередных задачах экономической политики“ (от 24/XII 1923 г.): „крестьянское хозяйство является основной базой для восстановления промышленности, а, следовательно, и для роста рабочего класса, так как крестьянский рынок является основным массовым рынком для изделий промышленности. Крестьянское хозяйство, с другой стороны, является основным поставщиком сырья для нашей промышленности. Поэтому возможно большая поддержка крест. хозяйства требуется не только общими интересами Советской власти, но и интересами быстрейшего развития самой промышленности“.

Промышленность Украины.

В промышленном производстве Украины исключительную роль играет тяжелая и легкая индустрия, находящаяся в ведении государства. Она занимает доминирующее положение, будучи технически относительно высоко оборудованной и давая подавляющее количество фабрикатов, производимых в стране.

С момента восстановления Советской государственности на Украине, т. е. с конца 1919 г., государственная промышленность, находящаяся в ведении УСНХ, прошла две основных фазы своего восстановления. Первый период, закончившийся осенью 1921 г., характеризуется процессом национализации промышленных предприятий. Из числа 10 тыс. фабрик и заводов, национализированных государством, работало лишь 4 тыс. предприятий, остальные частью бездействовали, частью были разрушены. Действовавшие предприятия управлялись из центра—по методу Главков—сначала Промбюро Украины, а с конца 1920 г.—Украинским Советом Народного Хозяйства. Промышленность, особенно добывающая (топливо), работала, в первую очередь, на удовлетворение военных нужд страны. С ликвидацией военных фронтов и переходом экономической жизни Советской федерации на новый путь, промышленность, вслед за сельским хозяйством, переходит на новые рельсы, принципиально отличающиеся от прежних начал производства и реализации продукции. Новая экономическая политика предъявила к промышленности требования максимального увеличения продукции и перехода на коммерческий расчет в обстановке развертывающихся рыночных отношений и товарно-денежного хозяйства. Организационно в области промышленности новая экономическая политика вызвала к жизни тресты и синдикаты, деятельность которых базировалась на упомянутых выше началах.

Трестирование украинской промышленности, начало которого датируется последней четвертью 1921 г., не всегда и не во всем было удачно. Неясность общего хозяйственного положения страны, а подчас и самых принципов реорганизации, привела к созданию ряда трестов, деятельность которых, по существу, мало отличалась от работы прежних Главков. Окончательный переход государственной промышленности Украины на новые рельсы, в результате тщательного пересмотра трестов, уточнение их экономической и юридической природы, следует отнести к 1922-23 г. Число трестов всеукраинского масштаба было сокращено с 24 до 20.

Основные достижения украинской государственной промышленности в 1923-24 г. в производственно - технической области могут быть охарактеризованы следующими данными: в этом году стоимость производства гос. трестов Украины оценивается в 173,4 милл. довоенных руб., сравнительно со 113,6 милл. руб.—в предыдущем году.

В то же время наблюдается значительное повышение процента выполнения производственной программы: для 1922-23 г. выполнение в 96% против 67% в 1921-22 г. Для следующего года выработана программа производства, выражающаяся в сумме 273,2 милл. руб.

О размерах, достигнутых производством в 1922-23 г., можно судить по данным о продукции важнейших изделий:

Наименование изделий	Выработка в 1922—23 г.	Наименование изделий	Выработка в 1922—23 г.
Каемн. уголь	325 милл. пуд.	Спирт	11 милл. град.
Антрацит	121 „ „	Масло растит.	440 тыс. пуд.
Железная руда	10,3 „ „	Папиросы	2,6 мил-д. ш.
Марганцев. руда	5,8 „ „	Махорка	429 тыс. ящик.
Каменная соль	10,7 „ „	Щелочи	3,7 милл. пуд.
Чугун	6,9 „ „	Кислоты	0,7 „ „
Мартен. болванка	10,6 „ „	Химич. соли	0,25 „ „
Прокатка	9,3 „ „	Фарфор	60 тыс. пуд.
Паровозы	56 штук	Фаянс	182 „ „
Плуги	64,5 тыс. шт.	Стекло	156 „ „
Бороны	13,0 „ „	Мешки	5,9 милл. шт.
Сеялки	12,2 „ „	Подошв. кожа	298 тыс. пуд.
Убороч. машины	6,0 „ „	Юфть	34,8 „ „
Молотилки	6,2 „ „	Хром	1 милл. кв. фт.
Сахарн. песок	9,4 милл. пуд.		

В целях удешевления себестоимости продукции проведена дальнейшая концентрация предприятий украинских трестов. На 1-е октября 1922 г. число этих предприятий равнялось 950, на 1-е октября 1923 г.—640. Десять было выключено из состава трестов. Из оставшихся—число действующих составило 194, т. е. на 24 меньше, чем в октябре предыдущего года.

Состав предприятий на 1/X-23 г. представлялся в следующем виде:

Действующих . . . . . 194 зав.
На консервации . . . . . 210 „
Всего . . . . . 404 предприятия

Остальные 236 предприятий намечены к ликвидации, т. к. они лишь обременяли балансы, будучи бесполезны в производственном отношении.

Параллельно с сокращением производственных единиц, шло увеличение числа рабочих на действующих предприятиях, где количество рабочих повысилось за указанный год со 117,5 тыс. человек до 141 тыс.

Ликвидация ряда заводов дала возможность использовать их оборудование и бездействующие станки и установки путем переноса их на активные заводы. Работы по переносу оборудования были развиты в 1923 г. весьма широко, являясь одним из наиболее положительных результатов концентрации производства на отборных предприятиях.

Произведен также ряд весьма существенных восстановительных работ и переустройства сооружений на средства, ассигнованные для этой цели из дотационных фондов, а также из сметных ассигнований. В результате указанной технической реорганизации стали возможны значительные достижения в области мощности и нагрузки предприятий.

К началу 1924 г. только предприятия рудной и металлургической промышленности Украины имеют нагрузку

ниже 50% нагрузки 1913 г. Предприятия же остальных отраслей промышленности работают с нагрузкой, превышающей половину довоенной.

В числе технических достижений украинской государственной промышленности, в значительной степени обусловленных ее концентрацией, следует отметить увеличение выработки продукции на одного рабочего и уменьшение расхода топлива и сырья на единицу продукции:

(В процентах).

Название продукции	Выработка прод. на 1 чел.			Расход топл. на 1 продук.			Расход сырья на 1 продук.		
	1913	1921/2	1922/3	1913	1921/2	1922/3	1913	1921/2	1922/3
Соль	100	39	41	—	—	—	Не	меняется	
Железн. прокатка	100	6,3	9,1	100	680	360	Не	меняется	
Сахарн. песок	100	40	55	100	206	176	100	110	117
Спирт	100	15	16	100	380	180	100	219	134
Масло подсолн.	100	51	71	100	147	116	100	121	104
Папиросы	100	62	86	100	145	121	100	116	104
Подошвен. кожа (Одесский зав.)	100	92	100	100	140	100	100	146	137

Основной и оборотный капиталы украинской трестированной промышленности*) на 1 января 1923 г. показывают значительное изменение, сравнительно с моментом трестирования. Основной капитал в момент возникновения определялся в 613,7 милл. зол. руб. по довоенной оценке. К началу 1923 г. он уменьшился до 596,2 милл. зол. руб., т. е. на 17,5 милл. руб. В то же время оборотный капитал возрос с 148 милл. руб. в момент трестирования до 157,3 милл. руб. к началу 1923 г., т. е. на 9,3 милл. руб.

При исчислении отношения оборотного капитала к основному (с переводом последнего на современные золотые рубли по промышленному индексу) оно составит 9,3% к моменту образования трестов, на 1-е же января 1923 г. это отношение значительно повышается—до 20,2%. Здесь сказывается недостаток оборотных средств промышленности и, вследствие этого, стремление ее к увеличению оборотного капитала.

ВСНХ Украины сделал попытку построения бюджета украинской промышленности на 1922/3 г. В виду отсутствия многих существенных данных, его следует рассматривать, как ориентировочный материал. Вырисовывающиеся по данным бюджета итоги деятельности украинской государственной промышленности за 1922—23 г. показывают прибыль в размере 2,3% основного капитала.

В начале 1923 г. украинская промышленность широко пользовалась кредитами Госбанка. Когда к осени, вследствие ухудшения эмиссионного права Госбанка, а также необходимости для последнего усиленного кредитования червонцами заготовок экспортного хлеба, наступило резкое сжатие банковских кредитов украинской промышленности, обозначился ее финансовый кризис.

Параллельно стал обозначаться кризис сбыта продукции, вызванный упадком покупательной способности крестьянства. Все это с особой остротой выдвинуло вопрос о создании единого финансового промышленного плана, долженствующего предохранить еще неокрепшую промышленность от подобных потрясений в будущем.

Насколько значительно отставал сбыт от производства, можно судить по следующим данным:

Стоимость производства за 1922/3 г. 366,4 милл. зол. р. (по современным ценам)

Стоимость сбыта . . . . . 185,3 милл. зол. р.

Если увеличить последнюю цифру за счет внутрипромышленного оборота, то все же большой процент продукции попадает в склад. Работа на складе стала широко распространенной и типичной для 2-й половины 1923 г.

Резкое сокращение спроса на фабрикаты со стороны крестьянского населения, обусловленное расхождением цен на промышленные и с. х. товары, выдвинуло проблему сбыта продукции промышленности в ряды важнейших вопросов нашей экономики. Насколько велико расхождение цен двух основных категорий товаров, можно усмотреть из следующей таблицы движения индекса пром. и с.-х. товаров, исчисленного ВСНХ УССР:

	Пром. товар.	С.-Х. товар.
1922 г. Октябрь	100	100
Ноябрь	85	85
Декабрь	81	65
1923 г. Январь	68	65
Февраль	73	65
Март	83	70
Апрель	92	67
Май	96	46
Июнь	125	60
Июль	152	57
Август	170	57
Сентябрь	172	34
Октябрь	140	48

Насколько ненормально обстоит дело со сбытом продукции украинской промышленности, можно усмотреть из структуры этого сбыта:

Потребление промышленности 61%
„ городского населения . . . 22%
„ сельского населения. . . . 17%

Следовательно, емкость современного с.-х. рынка для промышленности, исчисленная для довоенного времени в 30%, упала почти вдвое, и с.-х. рынок в 1923 г. наполовину утерян для промышленности, работающей на себя и на городского потребителя.

Главнейшие задачи украинской государственной промышленности на 1923/4 г., как они формулированы украинским правительством на заседании от 26/XII сводятся к окончательному юридическому и экономическому оформлению трестов, выработке правильных приемов учета, калькуляции и отчетности, согласованию производства с общегосударственным строительством, борьбе с дефицитностью и повышением цен.

ВУЦИК и СНК признали необходимым взять твердый курс на понижение товарных цен и доведение их до довоенного уровня. Выпуск товаров должен быть приноровлен к потребностям рынка.

Каменноугольная промышленность.

В результате многолетних организационных усилий высших советских хозяйственных органов, направленных к восстановлению Донецкого каменноугольного промышленного бассейна, 1923 г. дал органическое улучшение во всех отраслях этой промышленности. Прежде всего следует отметить наличие крупного производственного эффекта. Это—продолжение непрерывного прогресса продукции за последние годы, что можно усмотреть из следующих цифр:

Валовая добыча угля и антрацита в Донбассейне

(в милл. пуд.).

	1920/1 г.		1921/2 г.		1922/3 г.	
Уголь	196,8	100%	307,7	156%	356,3	181%
Антрацит	89,0	100%	131,0	147%	137,6	155%
Всего:	285,8	100%	438,7	154%	493,9	173%

Возрастание добычи шло интенсивнее по углю, чем по антрациту. Изменение количественного значения того и другого вида топлива видно вполне наглядно из сопоставления первого и второго рядов таблицы. При процентном исчислении оказывается, что

в 1920/1 г. уголь составлял в общей добыче 68,9%
„ 1921/2 „ „ „ „ „ „ 70,1%
„ 1922/3 „ „ „ „ „ „ 72,1%

Шахты Бассейна в 1923 г. равномерно снабжались рабочей силой, и обычный в прежние годы отлив рабочих на полевые работы не наблюдался. Низкие цены на сел.-хоз. продукты делали уход на полевые работы невыгодным даже при запаздывании выплаты заработка. Таким образом, сезонное летнее понижение суточной добычи, обычное в предыдущие годы, в 1923 г. не имело места.

Производственные успехи Бассейна в значительной части об'ясняются изменением системы оплаты труда.

*) Исключая УГКП и Укрмут.

В 1920—21 г.г. господствовала система уравнительного пайкового снабжения рабочих, лишавшая их стимула к повышению производственности. В 1921/2 г. принципы зарплаты были коренным образом изменены, и в результате валовая добыча на 54% превысила добычу 1920/1 г.

Приращение добычи 1922/3 г. сравнительно с предыдущим составляет 12%. Понижение темпа нарастания добычи не следует считать задержкой развития. Здесь должно быть принято во внимание увеличение за 1923 г. подземных подготовленных к выемке запасов, почти исчерпанных в предыдущие годы. Кроме того, большое значение имеет сокращение числа эксплоатируемых шахт.

По трем основным категориям производителей: Управлению Госуд. Каменноугольной Промышленности, индустриальным комбинатам и арендным предприятиям валовая добыча за последние 3 года распределялась неравномерно. Распределение это в процентах к итогу видно из следующей таблицы:

	1920/1 г.	1921/2 г.	1922/3 г.
У. Г. К. П.	99,2	76,6	69,7
Комбинаты	,0	15,8	21,4
Аренди. предпр.	0,8	7,5	8,9

Арендная промышленность играла второстепенную роль в общей продукции, но все же вместе с продукцией шахт комбинатов она дала свыше 30% общей добычи Бассейна.

Среди достижений каменноугольной промышленности в 1922/3 г. нельзя не отметить того обстоятельства, что параллельно возрастанию добычи из года в год, отмечалось уменьшение расходов угля и антрацита на собственные нужды промышленности:

	1920/1 г.	1921/2 г.	1922/3 г.
Общий расход за год (в милл. п.).	142,6	126,9	124,2
Расход на 1000 п. добычи (в пуд.).	503	289	251

Следует отметить, что в довоенное время (1913 г.) на 1000 пуд. валовой добычи расход составлял лишь 70 пуд.

Приведенные выше данные валовой добычи угля в Бассейне и расходования их на производственные нужды позволяют вывести итоги добычи нетто: в 1920/1 г.—143,2 милл. пуд., в 1921/2 г.—311,8 милл. пуд., в 1922/3 г.—369,7 м. п. Темп увеличения добычи нетто значительно превосходит нарастание величины брутто.

Для возрастающей роли Донбасса в хозяйственной жизни страны показательны цифры вывоза угля и антрацита за рассматриваемые 3 года.

	1920/1 г.	1921/2 г.	1922/3 г.
Уголь (в милл. п.).	—	187,0	224,3
Антрацит (в м. п.).	—	81,1	90,5
Всего	174,1 (100%)	268,1 (154%)	314,8 (181%)

Из этих цифр видно, что возрастание вывоза и валовой добычи шло в ногу. В то же время темп вывоза отставал от нарастания добычи нетто, что и обусловило возрастание запасов курного угля и антрацита в Бассейне. Рост запасов можно усмотреть из следующих данных (в милл. пуд.):

	К концу 1920/1 г.	К концу 1921/2 г.	К концу 1922/3 г.
Уголь	11,3	17,9	24,5
Антрацит	44,3	57,7	62,4
Всего	55,6	75,6	86,9

К концу 1922/3 г. запасы антрацита почти в 3 раза превышают запасы курных углей, что зависит от крайне слабого спроса на внутреннем рынке на этот вид топлива.

Образовавшиеся к концу года запасы угля и антрацита настолько велики, что составляют третью часть годового железнодорожного вывоза. Они лежат мертвым капиталом, естественно тормозящим форсирование продукции и нарушающим нормальное обращение капиталов этой промышленности. Вопросы вывоза и сбыта продукции к концу года обострились настолько, что стали решающим фактором дальнейшего существования ряда предприятий.

Большой интерес представляет повышение квалификации и производительности рабочей силы в Донбассе за последний год. Как известно, повышение или понижение продукции каменноугольной промышленности находится в тесной зависимости от производительности труда и количества основной категории рабочих-забойщиков. К концу 1922/3 г. их количество по предприятиям УГКП равнялось 11110 чел., с суточной производительностью в 116 пуд.

Соответствующие цифры для конца 1921/2 г.— 6391 чел. с суточной производительностью на человека 106 пуд.

Общее же количество рабочих в Донецкой каменноугольной промышленности поднялось с 63,5 тыс. челов. в октябре 1922 г. до 101,8 тыс. в октябре 1923 г.

Предложение труда забойщиков все время отставало от спроса на него. Обратное наблюдалось в отношении надземных рабочих, в большинстве своем вербуемых из крестьян, направляющихся в Донбасс на отхожие промыслы. Управление Каменноугольной Промышленностью, в целях удержания на должном качественном уровне рабочих кадров, вербовало поверхностных рабочих в ограниченном количестве. В результате этого количество всех рабочих за год увеличилось на 60%, число же забойщиков—на 110%.

Проведенная в 1923 г. концентрация добычи на технически наиболее пригодных шахтах, а также увеличение производительности и повышение квалификации труда в каменноугольной промышленности Донбасса делают перспективы понижения себестоимости продукции достаточно реальными и позволяют надеяться, что важнейшая из отраслей государственной промышленности изживет в предстоящем 1924 году кризис сбыта, тормозящий процесс дальнейшего ее развития.

Металлургическая промышленность.

С открытием железных руд в Криворожском районе и коксующихся углей в Донецком создалась естественная база для мощного развития металлургии на Украине. Вместе с природными данными юг представляет также значительные географические преимущества (близость моря, развитая сеть дорог, соседство плодородной черноземной полосы.)

Сосредоточение металлургии на юге оказало решительное влияние на направление индустриального развития России. Вокруг металлургического производства поочередно возникали и развивались с.-х. машиностроение, большие машиностроительные заводы, химическая и, наконец, электро-техническая промышленность.

Война застает украинскую металлургию, к тому времени значительно разросшуюся, в состоянии депрессии. Но спрос на металл со стороны армии, флота и железных дорог резко изменяет конъюнктуру. В период войны до революции наблюдается рост украинских металлургических заводов и сооружение новых. Расширяется огромный николаевский „Наваль", Мариупольский, Днепровский, Брянский и ряд других заводов.

Революция прекратила многие из начатых сооружений по расширению. Гражданская война глубоко расшатала украинскую металлургию, заводы страдали от непосредственных разрушений, а также разграбления и эвакуации промышленности. В период „военного коммунизма" металлургические заводы, вместе с машиностроительными, об'единяются Главком ЦЕПТИ. В 1921 г. они переходят в ведение Главметукра. Наконец, с НЭП'ом одним из первых выделяется трест „Югосталь" в составе трех комбинатов: Макеевского, Юзовского и Петровского.

Помимо материальных рессурсов, Югосталь получила от государства, в качестве оборотных средств, еще крупные денежные ассигнования. Главметукром и Югосталью проделывается большая работа по восстановлению заводов и производства на них. Сведенная к ничтожным в период гражданской войны размерам, металлургическая продукция в 1921/2 г. поднимается, но все еще составляет очень скромный процент довоенной продукции.

В 1913 г. производство южных металлургических заводов характеризовалось следующими величинами: работали 61 доменная печь, выпускавшие 189,2 милл. пуд. чугуна, 76 мартеновских печей выпускало 110,6 милл. пуд. стали, а с бессмеровскими и томасовскими—156,3 милл. пуд. 279 прокатных станов на ходу давали 132,9 милл. пуд. прокатки. Паровое хозяйство южной металлургии к тому времени состояло из 1.227 паровых котлов с поверхностью нагрева 1,3 милл. кв. фут.

Выпуск металла заводами Югостали и Главметукра в 1921/2 г. выразился в 4,8 милл. пуд. чугуна, 7 милл. пуд. стали и 5,4 милл. пуд. прокатки.

К началу 1922/3 г. произошло окончательное об'единение южной металлургии. К тому времени все заводы, остававшиеся в ведении Главметукра, были переданы „Югостали", ставшей единым металлургическим трестом Украины.

Работа металлургических заводов была убыточна, что зависело от следующих причин: 1) слабой нагрузки заводов, изношенности оборудования и чрезмерного расхода топлива, чем вызывается рост накладных расходов производства; 2) низкой производительности рабочего (обусловленной низкой зарплатой, сокращением рабочего времени); 3) отпуска продукции НКПС и проч. ведомствам по фиксированным ценам ниже себестоимости; 4) от недостатка оборотных средств. Изложенное было причиной того, что лишь меньше половины издержек покрывалось приходом. Остальное погашалось в порядке покрытия дефицитов дотациями государства.

Следующие данные показывают результаты деятельности Югостали в 1922/3 г.: стоимость фактического производства треста выразилась в сумме 43,3 милл. довоенных руб. против 36,1 милл. руб. в предыдущем году. Программа на 1923/4 г. предусматривает производство стоимостью в 80,8 милл. руб. Произведено 6,9 милл. пуд. чугуна, 10,6 милл. пуд. стали, 9,3 милл. пуд. прокатки. Работало 5 больших заводов с числом рабочих 33.785 челов. Основной капитал треста на 1 января 1923 г. равнялся 165,3 милл. довоенных руб., оборотный—44,9 милл. черв. руб. По ориентировочной смете Югостали на 1922/3 г., утвержденной УСНХ, доходы треста выразились в сумме 47,2 милл. руб., расходы—61,8 милл. руб., убыток, таким образом, равнялся 14,7 милл. руб. Сбыт продукции за год по рыночным ценам достиг 36,6 милл. руб.

В результате частичной электрификации заводов, а также переоборудования, производительная способность действующих предприятий поднялась до 30% довоенной, при фактической нагрузке лишь в 10%. Повысилась продукция прокатки на одного человека, поднявшись с 10 пуд. в месяц в 1921/2 г. до 16 пуд.

Кризис южной металлургии вызвал к жизни конкуренцию юга и Урала, оспаривающих первенство в Союзе. В 1913 г. юг давал в 3,4 раза больше чугуна, чем Урал, к настоящему времени это количественное различие почти исчезло. Зависит это от того, что уральская металлургия, в силу своей технической примитивности, более живуча и для своего восстановления требует меньших усилий и капиталов, чем металлургия юга. Но она не имеет, в противоположность украинской металлургии, далеких и широких перспектив, и с восстановлением нормальной экономической жизни должна вновь утратить свою теперешнюю роль. Основным фундаментом для всего народного хозяйства Советского Союза должна остаться металлургия Украины.

Рудное дело.

В непосредственной близости к донецкому углю расположены Криворожский железорудный и Никопольский марганцевый районы. В 1913 г. в Криворожском районе функционировало до 85 рудников с валовой добычей железной руды в 390,3 милл. пуд., что составляло 67% всей железорудной добычи в России. На Криворожских железных рудниках работало до 24 тыс. человек. 80% добываемой руды шло на нужды южной металлургии, 7% на север и 8% (около 30 милл. пуд.) вывозилось заграницу.

Никопольский марганцевый район при работе в 1913 г. трех рудников дал 16,2 милл. пуд. обогащенной марганцевой руды, снабжая 60% своей добычи полностью южную металлургию, 30% экспортируя заграницу и 6% отдавая металлургии севера. Общее число занятых на марганцевых рудниках рабочих составляло 1560 человек.

Революционные события тяжело отразились на развитии рудного дела Украины—с конца 1917 по конец 1921 г., т. е. в продолжении 4 лет, рудники бездействовали. Зимой 1921 г. произведен водоотлив на 3-х железных рудниках и начато обогащение руды на одном марганцевом. Приступившие к работе рудники натолкнулись на отсутствие минерального топлива, что и побудило их к разработке соседних буроугольных месторождений. На бурых углях была пущена электрическая станция, питавшая своим током водоотлив на железорудниках. В 1922 г. удалось наладить на трех железных и одном марганцевом руднике непрерывную работу.

Недостаток денежных рессурсов и рабочей силы был причиной выполнения производственной программы в первый 1921/2 г.—производства для железной руды лишь на 70%, а для марганцевой—на 46%. Добыто 11,9 милл. пуд. железной и 0,5 милл. пуд. марганцевой руды.

В основе деятельности рудного района в 1922/3 г. лежало удовлетворение потребности в железной руде Югостали в размере 10 милл. пуд. за счет текущей добычи; снятие кварцитов и наносов в целях увеличения добычи в последующие годы; добыча марганцевых руд в максимальном размере в наличных шахтах и закладывание новых шахт для поднятия добычи руды до довоенного размера.

Работа на железных рудниках имела главной целью восстановление их; эта цель доминировала над возможностью дать максимальную добычу.

К концу 1922 г. в железорудном районе запасы руды достигли 80 милл. пуд., из которых высокосортной только 20 милл. пуд. Высокосортная руда в большей своей части находилась на складах, далеко расположенных от железной дороги. Впрочем, даже при возможности подвести весь запас руды к доменным печам, он не мог в сколько нибудь значительной мере содействовать восстановлению металлургии. Восстановление последней, хотя бы в 25% довоенной производительности, требовало 315 милл. пуд. руды в год. Но сжатая до крайности в 1921/2 г. выплавка чугуна Югосталью требовала лишь 12 милл. пуд. железной руды. Таким образом, накоплялись запасы, побудившие украинскую рудную промышленность обратиться к экспорту своей продукции.

Для марганцевой промышленности экспорт продукции является основным условием деятельности. Спрос со стороны Югостали в 1921/2 г. отсутствовал, экспорт же показывает высокую рентабельность. По предварительным соображениям О-ва „Экспортруда", в 1922/3 г. предполагался вывоз 5 милл. пуд. марганцевой руды.

Итоги производственно-технической и коммерческой деятельности рудного района за 1922/3 г. по отчетам Южно-Рудного треста рисуются в следующем виде:

Стоимость добычи равнялась 1,6 милл. довоен. рублей, что составило 107% производственной программы против 0,7 милл. руб. добычи предыдущего года.

Производственная программа на 1923/4 г. предусматривает добычу стоимостью 3,0 милл. довоен. руб.

Количественно добыча в 1922/3 г. равнялась 10,3 милл. пуд. железной и 5,8 милл. пуд. марганцевой руды.

На четырех работавших рудниках было занято 3,8 тыс. рабочих.

Основной капитал на 1 января 1923 г. равнялся 21 милл. довоен. руб., оборотный на ту же дату — 7,8 милл. черв. руб.

По утвержденной УСНХ предварительной смете Южно-Рудного Треста, доходы Треста за год определены в 1,2 милл. черв. руб., расходы в 2,7 милл. руб., следовательно, убыток за год достиг полутора милл. черв. руб.

Сбыт руд за год достиг суммы 2,2 милл. черв. руб.

Технические достижения рудной промышленности Украины за 1922/3 г. таковы: процент фактической нагрузки рудников по отношению к довоенной их производительной способности равен 18. На одного рабочего приходится продукции 1.580 пуд. железной руды в месяц против 2.770 в довоенное время.

Перспектива роста украинской металлургии, с одной стороны, и благоприятная кон'юнктура для экспорта марганца, с другой, делают предположения бездефицитного баланса рудной промышленности в 1923/4 г. достаточно реальными.

Крупное машиностроение.

Для производственной структуры украинского машиностроения в довоенные годы наиболее характерно преобладание паровозо и вагоно-строения над всеми другими видами машиностроения. Производство двигателей стационарного и полустационарного типа было в зачаточном состоянии. В последние предвоенные годы наметился, правда, значительный рост производства двигателей внутреннего сгорания при одновременном сокращении производства двигателей других типов. Слабым местом южного машиностроения следует признать отсутствие организованного станкостроения. Постройка орудий производства до войны была здесь наименее рационально организованной отраслью машиностроения. Производство станков составляло лишь треть всего потребления в стране, тогда как производство всех машин достигало 42% внутреннего потребления. Паровозо и вагоно-строение можно признать сильной и в достаточной степени развитой отраслью этой промышленности. Следует отметить, что оборудование железнодорожного транспорта всецело покрывалось внутренним производством.

Следующие цифры характеризуют развитие паровозостроения в предвоенные годы в штуках:

	1905 г.	1910 г.	1915 г.
6 Российских заводов	897	380	530
Харьковский „	141	85	203
Луганский „	243	73	153
Итого на Украине	384	158	353

Общее положение крупного украинского машиностроения в довоенное время видно из следующей таблицы (в тысячах руб.):

	1910 г. (в тыс. р.)	1911 г. (в тыс. р.)	1912 г. (в тыс. р.)
Паровозы	7.291	6.155	6.658
Вагоны	1.892	2.350	2.374
Станки и пр. машины	4.466	7.769	7.744
Двигатели внутрен. сгорания	696	1.255	1.790
Паровые машины	516	608	456

Война и вызванная ею милитаризация машиностроительных заводов настолько подорвали развитие машиностроения, что привели в 1917 г. к необходимости ввоза из Америки новых паровозов. Гражданская война еще больше расстроила эту промышленность и 1920 г. застал ее в весьма тяжелом состоянии. В этом году главные механические паровозостроительные и судостроительные заводы, в количестве 13 и 4 передельных завода вместе с 18 южными металлургическими заводами были об'единены Центральным Правлением Тяжелой Индустрии (ЦЕПТИ). Заводы были заняты, помимо выполнения своих основных заданий, еще и самыми разнообразными работами по ремонту судов, мостов, шахтного инвентаря. Тяжелейшие для украинского машиностроения 1920 и 1921 годы дали следующие производственные результаты:

Выпущено	1920 г.	1921 г.
Паровозов новых	24 шт.	20 шт.
„ капит. рем.	53 „	22 „
„ средн. „	19 „	553 „
Вагонов новых	261 „	—
„ ремонтных	856 „	895 „
Ремонт автомобилей	424 „	101 „
Поковок	108.242 пуд.	98.634 пуд.
Литья чугун.	325.148 „	461.406 „
„ стальн.	104.502 „	52.457 „

В августе 1922 г. учрежден Южный Машиностроительный Трест в составе 5 работающих заводов (Харьковский и Луганский паровозн., Новаль, Торецкий и Лутугинский) и 5 консервированных.

За 1922 г. паровозостроение на Украине дало следующие результаты:

Паровозов новых	43 шт.
„ капитальн. ремонта	15 „

Стимулом к восстановлению украинского паровозостроения должно стать возобновление заказов НКПС, передавшего украинским заводам часть анулированных заграничных заказов.

Достижения украинского машиностроения, как они рисуются по отчетам Южного Машиностроительного треста, таковы:

За 1922/3 г. продукция треста составила 90% программы и оценивается в 11,4 милл. довоенных руб.

На 1923/4 производственная программа треста предусматривает продукцию стоимостью в 20,8 милл. довоен. руб.

На 5 действующих предприятиях занято 15 тысяч рабочих.

Основной капитал Южмаштреста на 1 января 1923 г. составлял 77 милл. довоен. руб. при оборотном в 32,2 милл. черв. руб.

Смета треста, принятая УСНХ, показывает 2,9 милл. руб. убытка за год, при доходе в 13,6 милл. руб. и расходе в 16,5 милл. руб.

Сбыт продукции треста за год равнялся 9,2 милл. руб.

Технические достижения таковы: продуктивность рабочего составила 57% довоенной. Процент фактической нагрузки действовавших 5 заводов к их довоенной производительной способности равен 45.

Сельско-хозяйственное машиностроение.

На Украине находятся известные и наиболее мощные по своей производительности заводы с.-х. машиностроения, оборудованные по образцу лучших заграничных, приспособленные к массовому производству, выпускавшие до войны ряд изделий, не уступавших по своим техническим качествам лучшим заграничным машинам и орудиям. Сеялки киевского завода „Фильверт и Дедина“ отправлялись даже заграницу. Номенклатура изделий этих заводов на Украине охватывала почти все виды с.-х. машин, имевших широкий сбыт по всей России. Начало развиваться производство жаток-самосбросок американского типа. В 1913 году завод Гриева изготовил их 3.488 шт. Постройкой жаток-„лобогреек“ на Украине занималось около 60 заводов. По производству плугов Украина занимала первое место. В 1913 г. украинские заводы выпустили их на 5 874 тыс. руб., что составило 52% общероссийского производства. Сеялок в том же году выпущено на Украине на сумму 6.458 тыс. руб. (90,5% всего производства). Совершенно не изготовлялись на Украине косы. Деградировавшее с 1917 г. украинское с.-х. машиностроение в 1920 г. дает весьма пониженную продукцию. В этом году заводами Украины было изготовлено: плугов 4.500 шт., борон 862 шт., сеялок 1.068 шт., уборных маш. 167 шт., молотилок 558 шт., веялок 167. В 1921 году производство не показывает значительного улучшения.

Все более или менее значительное с.-х. машиностроение на Украине вошло в состав двух трестов: Укрсельмаштрест и Южсельмаш. В 1922/23 производство и сбыт, а также состояние капиталов этих трестов были следующие:

Стоимость производства 1-го из них—4,2 милл. довоен. руб., 2-го—4,1 милл. довоен. руб.

Основной капитал на 1 января 1923 г. 1-го составлял 9,3 милл. довоен. руб., 2-го—4,7 милл. довоен. руб.

Оборотный капитал 1-го—5,0 милл. черв. руб., 2-го—2,2 милл. руб.

По утвержденной УСНХ предварительной смете, доход 1-го исчислен в 10,2 милл., зол. руб., расход в 8,1 милл. руб., прибыль за год—2,1 милл. руб.; Южсельмаштрест дает доход в 6,5 милл. руб., расход в 6,6 милл. руб., убыток, таким образом, равен 0,1 милл. руб.

Судьбы сельско-хозяйственного машиностроения Украины непосредственно связаны с благосостоянием крестьянства. Низкий сбыт продукции обоих трестов, выразившийся за год в сумме 11,5 милл. зол. руб., может быть повышен только с увеличением покупательной способности крестьянства. Таким образом, разрешение общей экономической проблемы смычки сельского хозяйства с промышленностью должно решить судьбу украинского сельско-хозяйственного машиностроения.

Соляная промышленность.

Соляные рудники Украины расположены в следующих районах: Бахмутском, Славянском, Геническом, Николаевском и Одесском.

В Бахмутском районе добывается каменная соль, в Славянском—выварочная, в остальных трех—самосадочная. Главным источником добычи соли не только на Украине, но и

во всем Союзе является Бахмутский соленосный район с 9-ю соляными копями. В Бахмутском районе залегает 7 большой мощности (от 2,1 до 14 метров) пластов соли. Копи этого района об'единены Бахсольтрестом.

Производственная программа Треста в 1921/22 г. определялась в 24 милл. пудов, в 1920—даже 30 милл. пудов. В действительности же получено в эти годы 10 и 12 милл. пуд. В 1922/23 г. производственная программа в 18 милл. пуд. была выполнена на 64%.

Тормазом для развития промышленности являлась неполная и несвоевременная расплата Синдиката за полученную от треста продукцию и, кроме того, хроническая неподача порожняка под нагрузку соли.

Неполное развитие солепромышленности, этой чрезвычайно доходной отрасли хозяйства Республики, зависит от низкого сбыта соли. В довоенное время Россия потребляла свыше 120 милл. пуд. соли в год, теперь же это потребление едва достигает 50 милл. пуд. В то же время, учитывая даже уменьшение населения, упадок промышленности и сельского хозяйства, все же приходится констатировать ненасыщенность рынка.

Стоимость продукции Бахсоли в 1922/23 г.—887 тыс. довоен. руб.

В состав треста входят лишь 2 активных предприятия с числом рабочих 1.291 чел. Нагрузка действующих предприятий по отношению к их довоенной производительной способности составила 45%.

Продукция на 1 чел. в месяц—650 пуд., против 1585 пуд. в 1913 г.

Основной капитал Бахсоли на 1 января 1923 г. был равен 7,4 милл. довоен. руб. при оборотном капитале в 3,9 милл. черв. руб.

Принятая УСНХ смета треста на 1922/23 г. показывает доход в 7,1 милл. зол. руб. при расходе в 3,7 милл. руб.; прибыль равна 3,4 милл. руб.

Сбыт продукции за год равен 2,7 милл. руб.

Химическая промышленность.

Крупная химическая промышленность Украины сосредоточена исключительно в Донецком Бассейне. Наибольшее значение имеют химические заводы, расположенные в Лисичанском районе. В средине сентября 1921 г. утвержден Комбинат „Химуголь", в ведение которого вошло 6 предприятий химической промышленности и несколько рудников с общим количеством рабочих и служащих в 8.555 чел. В предприятия Химугля входят заводы, производящие кислоты: Несветевический, Любимовский, Рубежанский—„Русско-Краска"; крупнейший в Советском союзе содовый завод—бывш. „Любимов-Сольве"; Ливенгофский, Северо-Донецкий и Екатерининский стекольные заводы; Рубежанский порохсвой и церезиновый „Люборад". Из перечисленных заводов в 1923 г. работали: 1) „Донсода" (бывш. „Любимов-Сольве"), 2) Ливенгофский стекольный и 3) „Русско-Краска"—наиболее крупные по своей производительной способности химические заводы Украины. Сужение производственной базы Комбината целиком об'ясняется общей депрессией химического рынка. В связи с выяснившейся возможностью экспорта содовых продуктов можно ожидать в ближайшем будущем большей нагрузки завода-колосса „Донсода". 15 марта 1923 г. Комбинат „Химуголь" включил в состав своих предприятий заводы ликвидированного Треста „Стеклосода". Заводы последнего распадались на 2 группы—Константиновскую и Славянскую. В первую группу входили: 1) Стекольный завод, один из главнейших в союзе по выработке бемского стекла, дававший до войны до 180 тысяч ящиков в год; 2) Химический завод, производивший во время войны до 5 милл. пуд. серной и соляной кислот в год; 3) Бутылочный завод с довоенным производством до 40 милл. бутылок в год и 4) Зеркальный завод—наибольший в Союзе, производивший в довоенное время до 120 тыс. кв. метр. зеркал в год. В Славянскую группу заводов Треста входило 8 среднего размера заводов, среди них второй по величине в Союзе содовый завод и карандашная фабрика быв. Маевского. В 1923 г. работали лишь 3 завода: Стекольный и Химический Константиновские и Славянский солеваренный „Триплекс".

Большое значение в химической промышленности Украины имеют коксобензольные заводы, работа которых находится в исключительной зависимости от работы коксовальных печей УГКП и Югостали. Коксобензольная промышленность, замершая за время империалистической и гражданской войн, начала становиться на ноги. По отчетам Акц. О-ва „Коксобензол" за 1922/3 г., произведено 539,2 тыс. пуд. смолы, 114,3 тыс. пуд. аммиачной воды и 67,3 тыс. пуд. сырого бензола.

Стоимость продукции „Химугля" (со „Стеклосодой") за 1922/3 г.—9,6 милл. руб., что составляет 87% производственной программы. Программа на следующий год оценивает продукцию в 13,3 милл. руб.

Продукция „Коксобензола" за 1922/3 г. стоимостью в 1,1 милл. руб. составляет 61% производственной программы.

В 1922/3 г. работало 6 предприятий „Химугля" и 8—„Коксобензола".

Процент нагрузки предприятий „Химугля" к их довоенной производительной способности—50, „Коксобензола"—40. Смета „Химугля" при доходах 11,2 милл. руб. и расходах—11,6 милл. руб. предусматривает убыток 0,4 милл. за 1922/3 г. „Стеклосода": доход—3,3 милл. руб., расход—3,1 милл. руб., прибыль—0,2 милл. руб. „Коксобензол": доход—3,2 милл. руб., расход—2,2 милл. руб., прибыль—1,0 милл. руб.

Сбыт продукции за 1922/3 по „Химуглю" и „Стеклосоде" 7,8 милл. черв. руб.; по „Коксобензолу"—1,2 милл. руб.

Сахарная промышленность.

Характеристику состояния сахарной промышленности за последние годы дают следующие цифры: произведено сахара (в тыс. пуд.).

	1913/4 г.	1919/20 г.	1920/1 г.	1921/2 г.
Украина	67.741,7	4.100	4.648,7	2.394,7
Великорссссия. .	16.790,0	600	893,6	408,0

Из этих цифр можно усмотреть значительное прогрессирующее сокращение производства сахара как на Украине, так и в РСФСР. Анализируя причины столь стремительного падения продукции сахара, необходимо остановиться на снабжении заводов свеклой:

	1914/5 г.	1919/20 г.	1920/1 г.	1921/2 г.
Посеяно (тысяч. десятин)	697,4	387,4	180,1	199,7
Достав. свеклы (милл. берковц.)	62,9	11,0	4,3	2.1

Цифры эти свидетельствуют о непрерывном и прогрессирующем сокращении посевной площади, в связи с чем находится все ухудшающееся снабжение заводов сырьем. Количество подаваемого на заводы сырья сокращается сильнее, чем общая площадь посева, что говорит о падающей урожайности. И, действительно, с одной десятины получено свеклы: в 1914/5 г.—90,2 берк., в 1919/20 г.—30,5 берк., в 1920/1—23,9 берк., в 1921/2 г.—10,7 берк. Процесс падения выработки сахара, достигший наибольшего развития в 1919/20 г., когда выход из 1 берковца составлял лишь 30,1 ф., сравнительно с 67,6 ф., в 1911—14 г.г., приостанавливается, и в последующие годы наблюдается повышение выхода: в 1920/1—56,9 ф., в 1921/2—60,3 ф. Улучшение должно быть отнесено за счет повышения сахаристости свеклы и улучшения самых технических процессов.

В кампанию 1921/2 г. на Украине работало 87 заводов из 192, работавших в 1914 г. Загрузка предприятий была чрезвычайно мала по сравнению с их нормальной производительностью. Средний выход сахара на 1 завод равнялся:

в 1914/5 г. . . . . 429,1 тыс. пуд.
„ 1920/1 „ . . . . . 30,2 „ „
„ 1921/2 „ . . . . . 30,0 „ „

Столь слабая продуктивность заводов, об'ясняемая неполной нагрузкой их, влекла за собой перерасход топлива

и рабочей силы. В довоенное время на 1 берковец переработанной свеклы приходилось 50 ф. топлива, в 1921/2 г.— 80 ф. На 1 рабочего до войны приходилось 731 пуд. готового продукта, за кампанию в 1921/2 г.—лишь 53 пуда.

В 1922/3 г. сказались результаты организационных мероприятий в украинской сахарной промышленности, проведенных Сахаротрестом как в области улучшения технических условий производства, так и в деле создания рынка сбыта продукции.

Стоимость фактической выработки украинских заводов Сахаротреста для 1921/2 г. определялась в 5,9 милл. довоен. руб. За 1922/3 г. эта стоимость резко поднялась до 25 милл. довоен. руб. По этим данным можно констатировать перелом в состоянии украинского сахароварения. Программа на следующий год предусматривает дальнейшее повышение стоимости продукции до 42,3 милл. руб.

Производство в 1922/3 г. равнялось 9,4 милл. пудов.

Работало 90 заводов с общим числом рабочих в 54 тыс. чел.

Основной капитал украинской сахароваренной промышленности на 1 января 1923 г.—219,2 милл. довоен. руб. Оборотный—25,8 зол. руб.

Принятая УСНХ смета подводит итоги года с прибылью в 11,7 милл. руб., при доходах в 163,9 милл. руб. и расходах в 152,2 милл. руб.

Процент нагрузки работающих заводов к их довоенной способности—31,6 при 95% возможной по современному состоянию заводов.

На 1 пуд сахара в 1922/3 г. расходовалось 0,69 берковца свеклы против 0,59 в 1913 г.

Расход топлива на 1 берк. перерабатываемой свеклы составляет 4,22 п. дров против 2,4 п. в 1913 г.

На 1 рабочего приходилось 2,62 переработанных берковц. свеклы против 4,8 берк. в довоенное время.

Насколько реальны перспективы выполнения намеченной на 1923/4 г. производственной программы, можно судить по количеству заготовленной на 1 октября 1923 г. свеклы, равному 101% необходимого по программе. Успех заготовительной работы всецело об'ясняется улучшениями в области культуры свеклы: в 1922 г., при посевной площади свеклы в 126,9 тыс. дес., урожай составил 7,7 милл. берковцев, в 1923 г. 180,3 тыс. дес. дали 10,9 милл. берк. свеклы.

Сахарная промышленность осенью 1923 г. испытывала тяжелую депрессию сбыта, характерную для осенней конъюнктуры рынка всех отраслей промышленности. Увеличение продукции в следующем году расчитано на вывоз украинского сахара на внешний рынок.

Винокуренная промышленность.

Исключительное значение винокурения для интенсификации сельского хозяйства через поощрение картофельных культур побуждало к особому покровительствованию этой отрасли промышленности. Обеспеченным рынком сбыта до войны была государственная водочная монополия. В результате гражданской войны из 578 украинских винокуренных заводов осталось лишь 32 исправных. Интересы сельского хозяйства, а также потребность в спирте для технических и иных целей побуждают государство к восстановлению производства на уцелевших заводах. В 1922 г. работало 19 заводов с числом рабочих в 278 чел. В результате концентрации производства число работающих заводов в 1923 г. сократилось до 13 с числом рабочих 326 чел.

Производство за год дало 11 милл. град. спирта. В 1923—4 г. предполагается выкурить 13,2 милл. градусов.

Об'единяющий винокурение Украины Спиртотрест располагал на 1 января 1923 г. оборотным капиталом в 3 милл. зол. рубл. при основном капитале в 12,7 милл. довоен. руб.

По утвержденной УСНХ смете на 1922-3 г., деятельность треста была убыточна. Убыток равнялся 142,9 тыс. рублей.

Сбыт продукции Спиртотреста (наливки и спирт для медицинских целей) равнялся 851 тыс. зол. руб.

Заводы Спиртотреста заготовили для будущей кампании 703,6 тыс. пуд. высококрахмалистого картофеля, что вполне соответствует потребности по программе.

Табачная и махорочная промышленность.

Об'единяющий украинскую папиросную промышленность Табактрест выпустил в 1922-3 г. 2,6 миллиарда штук папирос общей стоимостью в 6,4 милл. зол. руб. В состав предприятий треста входит 6 крупных папиросных фабрик с количеством рабочих 2.778 челов. Фактическая нагрузка фабрик составляет 85% их довоенной производительной способности. На 1 рабочего приходится 4.415 папирос в день, сравнительно с 5.120—в 1913 г. Расход табака на 1.000 папирос составляет 1,3 ф. против 1,25 ф. в довоенное время. Утвержденная смета Треста показывает прибыль в 643,4 тыс. золот. руб. Сбыт продукции за год выразился в 8,6 милл. золотых рублей.

Состояние махорочной промышленности на Украине иллюстрируется количеством махорочных изделий, выработанных за последние годы:

1914 г.	1.450.000 пуд.
1917 г.	1.310 000 „
1920 г.	283.639 „
1921 г.	175.000 „
1922 г.	536.202 „

Из 26 махорочных фабрик, работавших на Украине в 1914 г., к концу 1923 г. работало лишь 6 с общим числом рабочих в 1.796 человек.

Стоимость производства махортреста в 1922-3 г.—4,5 милл. довоенных руб., сравнительно с 3 милл. руб. предыдущего года.

Сбыт махорки за год оценивался в 7,5 милл. рублей.

Прибыль по смете 1922-3 г. равна 206,9 тыс. руб.

Насколько быстро восстанавливается культура махорки, можно видеть из данных об урожае махорки по Украине:

1913 г.	2.803.393 пуд.
1921 г.	24 335 „
1922 г.	360.000 „
1923 г.	1.300.000 „

Кожевенная промышленность.

По итогам военного опроса 1922 г., на Украине числилось следующее количество голов скота:

Волов и быков	1.050.910
Коров	3.576.500
Телят старше 1 г.	1.121.400
„ моложе 1 г.	1 740.500
Овец	8.648 000
Лошадей	3.889 000

На основании этих данных исчислены были украинские сырьевые кожевенные рессурсы на 1922-3 г.:

Тяжелого сырья	Бычьи IV и V кат.	131.380 шт.
	Яловка III катег.	357.650 шт.
	Всего тяжелого	488.910 шт.
Легкого сырья II категории		560.700 шт.
Выроства и опойка		1.044.020 шт.
Овчин		2.594.400 шт.
Конины		159.560 шт.
	Всего	4.340.680 шт.

По богатству кожевенным сырьем на первом месте стоит Донецкая губ., на втором—Подольская, на третьем—Киевская, затем Полтавская, Харьковская. Насколько неудовлетворяют украинские рессурсы кожевенного сырья потребности в нем промышленности, видно из того, что одна лишь государственная промышленность в 1922-3 г. пред'явила спрос на 789,7 тыс. шт. тяжелого сырья, 173,2 тыс. кож II-й категории, 150,9 тыс. I-й категории и 39,6 тыс. шт. конины. Спрос же арендованной и кустарной кожевенной промышленности во много раз превосходит таковой государственной. По приблизительному подсчету, соотношение между наличными рессурсами и пред'являемыми спросами таково:

	Тяжелое сырье	Легкое сырье	Мелкое: вырост. и опоек	Конина	Овчина
Рессурсы в 1922-3 г.	488.910	560.700	1.044.020	150.000	2.594.400
Потребн. госкожпромышленности	789.700	173 200	150.900	89.000	—
Потребн. арендной промышлен.	105.120	420.480	473 040	52.560	—
Излишек сырья	—	—	420.080	58.440	2.594.400
Недостаток сырья	405.910	32.980	—	—	—

Приведенная таблица рисует далеко неутешительную картину. Положение с тяжелым сырьем на Украине таково, что страна безусловно нуждается в импорте этой категории кожи из-за границы.

Государственная кожевенная промышленность трестирована в губернском масштабе по ряду губерний: Харьковское, Донецкое, Полтавское, Кременчугское кожобъединение и т. д.; Таганрогский Кожкомбинат и, наконец, Киевский и Одесский Кожтресты, имеющие общеукраинское значение. В первый из них включены крупные кожевенные заводы, обувные фабрики и заводы дубильных экстрактов четырех западных губерний Украины (Правобережья и Черниговская). Одесский—Южноукраинский Кожтрест располагает наиболее значительными кожевенными заводами и обувными фабриками Одессы, Николаева и Херсона.

В дальнейшем мы приводим итоги деятельности этих 2-х трестов в 1922-3 г.: в этом году работало 9 заводов и фабрик с числом рабочих 3.540 чел., произведено подошвенного товара 297.543 п., юфти 34.792 п., хрома—1.001.521 кв. фут., обуви армейского типа 329.870 пар., жидкого экстракта 228.000 пудов.

Стоимость производства за год по Киевскому тресту выразилась в 6 милл. довоен. руб., Одесскому—4,5 милл. руб. Киевский трест по утвержденной смете на 1922-3 г. дал прибыли 2,1 милл. руб., Одесский—3,8 милл. рублей.

Сбыт продукции за год по Киевскому Кожтрету выразился в 7,4 милл. руб., по Одесскому—в 6,4 милл. рублей.

Мукомольная промышленность.

Трестирование мукомольной промышленности было намечено еще в конце 1921 г., в то время, когда эта промышленность находилась в ведении органов СНХ. Тогда УСНХ включил в программу работ всего 15 мельниц.

Однако, фактический переход мукомольной промышленности на коммерческие начала произошел несколько позже, после того, как руководство его было возложено на Наркомпрод. Последний сразу же пошел по линии развертывания количества работающих мельниц, доведя его в кампанию 1922-3 г. до—73. На протяжении 1922-3 г. выяснилась невозможность полной загрузки мельниц сырьем Наркомпрода, почему производственная программа оказалась выполненной лишь на 60%.

Финансы Украины.

Современное финансовое состояние Украины выявится отчетливее, если предварительно выяснить ее довоенное положение.

Тогда становится нагляднее, насколько изменилась за время войны и революции, финансовая конъюнктура, направление изменений и достижения в области финансов к 23—24 году.

Остановимся преимущественно на доходной части бюджета Украины, которая достаточно рельефно обрисовывает и общие финансовые условия.

По данным „Ежегодника“ мин. финансов за 1912 год, в современных украинских губерниях было собрано 437,8 мил. рублей, составлявших 14% всех доходов государства. Если взять обще-государственные доходы без Финляндии, Эстонии, Латвии, Литвы, Привислянских губерний, то доля Украины повышается до 17%. Указанная сумма доходов на Украине состояла из следующих отдельных статей:

Название доходов:	Сумма в милл. р.
От правит. регалий	189,2
„ косвенных налогов	160,0
„ прямых налогов	35,8
„ пошлин	29,9
„ других источн.	22,9

Для настоящего времени имеет значение поступление от косвенных налогов, от прямых и от пошлин, что составляет 225,7 милл. рублей. Отметим кстати, что от казенной винной монополии государство получало 26,6% всех обыкновенных государственных доходов.

Для характеристики значения Украины в общей сумме государственного бюджета следует указать, что население ее составляло 15% населения России, а площадь, занятая ею, составляла всего 2,2% площади России*). Таким образом, доходы Украины имели большое значение для государства, при чем, сами по себе, эти доходы свидетельствуют о развитии на Украине экономической деятельности.

В условиях восстановления хозяйственной и экономической жизни федерации и частности У. С. С. Р., чрезвычайно важно знание роли отдельных территориальных единиц. Рассмотрение налоговой и вообще финансовой деятельности прежде и теперь по отдельным губерниям дает возможность выявить, насколько восстановилось финансовое положение последних, насколько обложение соответствует потенциальным возможностям и фактическим условиям отдельных губерний.

Указанная выше украинская сумма косвенных налогов составляет 26,6% от общегосударственной суммы косналогов. Таким образом, в данном отношении Украина имела громадное значение. Оно увеличивается еще более, если вспомнить, что Украина давала до 82,0% всего акциза с сахара, вырабатывая его в количестве 84,6 милл. пудов, при общей выработке по России в сумме 93,1 мил. пудов.

Отдельные губернии дали в 1912 г. такие поступления косвенных налогов:

Название губерний	Доход в мил. р.	Название губерний	Доход в мил. р.
Киевская	68,5	Екатеринославск.	3,6
Полтавская	32,0	Волынская	3,1
Одесская	31,5	Черниговская	2,8
Харьковская	19,9	Подольская	1,7
Донецкая	5,6		

Интересно, что Харьковская губерния, занимала четвертое место.

Как мы увидим ниже, теперь порядок губерний значительно изменился.

Доходы от прямых налогов по губерниям распределяются в следующем порядке:

Название губерний	Доход в мил. р.	Название губерний	Доход в мил. р
Киевская	8,8	Донецкая	3,0
Одесская	7,6	Подольская	1,7
Полтавская	5,2	Черниговская	1,1
Харьковская	4,1	Волынская	0,7
Екатеринославск.	4,1		

За исключением Полтавской и Харьковской губерний расположение губерний по их мощности, по развитию промышленности и торговли совпадает с современным.

По отношению общей суммы прямых доходов государства, без окраинных государств, отошедших от России, сумма украинских поступлений равна 14,9%.

Обратимся к последней группе доходов, которую можно сравнивать впоследствии с современными—к пошлинам в 1912 г.

Погубернское поступления их таковы:

Название губерний	Доход в мил. р.	Название губерний	Доход в мил. р.
Одесская	7,3	Донецкая	2,9
Киевская	5,2	Подольская	1,5
Полтавская	4,0	Волынская	0,9
Харьковская	3,8	Черниговская	0,8
Екатеринославск.	3,5		

Из рассмотрения расположения губерний в трех приведенных табличках выясняется, что территория Украины распределялась до революции на три группы: три наиболее мощных губерний—Киевская, Одесская и Полтавская, сред-

*) Финансовый вестник 22 г. № 3—4. Проф. А. Марков „Довоенные доходы и расходы украинских губерний“.

няя группа—Харьковская, Екатеринославская, Донецкая и группа слабых губерний — Подольская, Черниговская и Волынская.

При обозрении финансовых достижений на Украине в настоящее время нужно вспомнить, что в 20, 21 и даже в 22 году на местах почти не было прежнего податного аппарата, что в области финансовой работы имелось много новых, хотя и весьма деятельных, энергичных лиц, но незнакомых с деталями податного дела, как в области многих прямых налогов, так и в области косвенных с их учетом размеров производства.

Кроме того, не следует забывать, что только к 21 году юг Украйны был очищен от белогвардейцев, что только к 21 году прекратились польские наступления, что весь 21-ый год и часть 22-го года продолжались бандитские нападения.

Финансовая работа на Украине начинается с конца 21 года. Двадцать шестого августа этого года был издан декрет о введении в действие промыслового обложения, слагающегося из патентного и уравнительного сборов.

Результаты декрета начали проявляться на Украине только в октябре месяце, так как нужно было наладить финансово-налоговый аппарат, ознакомить его с правилами обложения.

До первого января собрано было по промналогу в переводе на золото 128,3 тыс. рублей.

Необходимо отметить, что целый ряд губерний: Киевская, Волынская, Николаевская и Черниговская начали промысловое обложение позже октября месяца.

Чрезвычайно характерным является распределение общей суммы сбора за эти три месяца между отдельными губерниями. Каждая губерния дала следующую долю в общий итог поступлений:

Название губерний	% к укр. итогу	Название губерний	% к укр. итогу
Киевская	28,4	Николаевская	4,3
Харьковская	16,3	Полтавская	4,2
Одесская	16,3	Кременчугская	3,4
Екатеринославская	8,5	Донецкая	3,2
Подольская	5,9	Черниговская	2,0
Волынская	5,3	Запорожская	1,9

Здесь уже намечается то распределение губерний Украины по их налоговой мощности, которое потом окончательно определяется в виде трех групп губерний.

Отметим пока максимум поступлений из трех губерний: Киевской, Харьковской и Одесской.

Наступает 22-й год. Увеличивается область прямых налогов. 8-го марта ВУЦИК декретирует общегражданский налог, 31-го марта — гербовый сбор, 1-го апреля — канцелярский.

Наибольшее денежное выражение дал общегражданский налог. Поступление его значительно превысило сметные предположения. Это об'ясняется повсюду проведенной, весьма тщательной подготовкой к взысканию данного налога.

Был сделан точный учет плательщиков, предпринята широкая агитация, при посредстве партийных и профессиональных сил, о значении налога.

Все прямые налоги дали в 1922 году следующую сумму поступлений в золотых рублях по Всероссийскому индексу конъюнктурного института. (В этом же переводе даны и все золотые рубли в дальнейшем изложении):

Название месяцев	Поступлен. абс. ц. т. р.	Название месяцев	Поступлен. абс. ц. т. р.
Январь	51,6	Июнь	622,3
Февраль	25,6	Июль	653,8
Март	30,5	Август	466,0
Апрель	44,6	Сентябрь	446,1
Май	154,4	За 9 месяцев	2.494,9

Рост поступлений прямых налогов весьма резкий. Останавливается он с июня месяца, так как с этого времени уже не вводились новые налоги.

В сентябре 1921 г. появился на Украине первый закон о косвенном обложении виноградных, ягодных и плодовых вин. В декабре прибавилось обложение табачных изделий и спичек. С начала 1922 года вводится целый ряд новых акцизов, причем из акцизов, дающих обычно максимальный эффект были введены: налог на соль—в марте, на сахар—в мае, на нефтяные продукты—в апреле. Из всех ныне действующих акцизов только акцизы на сухие дрожжи, коньяк, наливки, текстиль, резину появились в 1923 году.

Так как большинство акцизов стало действовать с июня месяца, т. и поступление косвенных налогов становится заметным только с июня месяца; ход поступлений этих налогов был таков:

Название месяцев	Поступлен. абс. тыс. р	Название месяцев	Поступлен. абс. тыс. р.
Январь	1,4	Июнь	166,5
Февраль	17,5	Июль	295,5
Март	38,5	Август	413,0
Апрель	57,8	Сентябрь	476,1
Май	87,8	За 9 месяцев	1,554,1

По сравнению с прямыми налогами акцизы дали меньше, всего около 40% общей суммы прямых и косвенных налогов.

Сводя вместе все налоговые поступления 1922 года до наступления нового бюджетного года, т. е. до октября, получим доход Украины от налоговой работы в сумме 4,1 миллиона золотых рублей.

Эта сумма могла бы достигнуть 10 миллионов, если бы все налоги действовали с первого января.

Полученные результаты нужно признать вполне удовлетворительными, так как они получились, несмотря на сильное падение совзнака. Если брать рост налоговых доходов в совзнаках, то бумажная масса по прямым налогам возросла в январе и сентябре в 730 раз, по косвенным в $7^1/_2$ тыс. раз.

С добавлением к 4,1 мил. золотых рублей. еще таможенного дохода 60,07 мил. руб., а также результатов натурналога в сумме 124,8 милл. пудов ржи получится сумма, которою, помимо эмиссии, располагала Украина для покрытия государственных расходов.

Местные налоги, кроме отчислений, от госдоходов дали с января по сентябрь 1,2 милл. в золоте, а коммунальные— 2,5 милл. в золоте.

Первые налоги возросли с 49,3 тыс. золотых рублей в январе до 429,0 тыс. руб. в сентябре, а вторые с 76,5 т. р. в январе до 674,9 тыс. р. в сентябре, т. е. имели увеличение примерно в 9 раз.

Новый 22/23 бюджетный год наступал при особых условиях в области налогов. Были даны определенные задания по сбору налогов прямых и косвенных. Тогда уже исходили из опыта получения госналогов за предыдущее время, из общей структуры промышленности и торговли, из намечающихся тенденций в этой области. Принималось во внимание и налаженность к этому времени финансового аппарата.

Украина успешно справилась с заданиями, и дала федерации на 16% больше, чем была сумма годовых заданий, в отдельные месяцы получалось, благодаря крупным взносам в Москве за сахар и соль, свыше 200% к плановому заданию.

Украинское задание распределялось между губерниями, соответственно их налоговым возможностям. Успешность выполнения их видна из следующих цифр:

Название губерний	% выполнения задан. за год	Название губерний	% выполнения задан. за год
Волынская	127	Подольская	94
Донецкая	169	Полтавская	126
Екатеринославская	119	Харьковская	114
Киевская	76	Черниговская	115
Одесская	133		

Новый бюджетный год характеризуется крупными изменениями в области налогового дела и вообще в финансовой области. Вводится трудгужналог. В начале 23 года декретируется подоходно-поимущественный налог. Последний имеет громадное политическое значение.

Нэп повлек за собой быстрое и резкое развитие частно-хозяйственной деятельности. Образовался слой новой мелкой буржуазии из торговцев, промышленников, посредников, комиссионеров, биржевиков и т. п. лиц. Доходы их являются нетрудовым доходом и сильно превышают обычный заработок рабочих и служащих.

Встала необходимость извлечь из этих нетрудовых доходов часть для нужд государства. Таким образом облегчилась налоговая тяжесть для остальных групп населения. Подоходно-поимущественный налог с его прогрессивной скалой обложения позволяет настигнуть высокие доходы. Всего

по Украине привлечено было к обложению 248369 плательщиков, распределяющихся по группам таким образом (часть не распределена на группы):

Группы	Число плат.
I	81839
II	55154
III	40091
IV	23788
V	16607
VI	9316
VII	5191
VIII	3748
IX	1719
X—XIV	2023
А*)	196655
Б**)	32637
В***)	394
Г****)	19301
Дополн. к имущ. облож.	24984
Всего	239276

Следует упомянуть еще о введении наследственных пошлин.

Кроме прямых и косвенных налогов 23 год знает уже поступление неналоговых доходов. Сюда относятся доходы от эксплоатации леса, торфяников и других госимуществ, от сдачи в аренду госзданий, сооружений, от судовых и консульских сборов. Эти доходы дали уже свыше 3 миллионов рублей. Учитывая наличие крупных госимуществ, нужно думать, что данные доходы займут не последнее место в приходном бюджете Украины, а через это уменьшится общее налоговое напряжение, снизится налоговая тяжесть.

Двадцать третий год приносит весьма сильное развитие и укрепление кредитных учреждений. Несмотря на перебои в торговле и промышленности, та и другая развиваются, обороты их возрастают, параллельно растет и нужда в кредите.

Наконец, в 23 году производится коренная перемена в области обложения сельского населения. Вместо многих налогов вводится единый сельско-хозяйственный налог. Допуская внесение вместо натуры денег, он содействует столь необходимому сейчас усилению денежности в сельском хозяйстве.

После этого общего краткого замечания, перейдем к выявлению отдельных сторон финансовой жизни Украины в этом году.

Начнем с налогов.

Вместо 4 мил. рублей, собранных в 22 г., настоящий год дает уже 33,2 мил. золотых рублей. Наблюдалось сильное падение совзнаков, но оно не отразилось на притоке налогов, так как вводились поправки в ставках налогов, завершившиеся введением в конце бюджетного года исчисления налоговых ставок в червонцах. Кроме того, благодаря ряду ревизий, опыту и прошлого года работа финаппарата шла весьма интенсивно. Как росло поступление всех налогов по месяцам, видно из таких цифр:

Название месяцев	Поступл. в тыс. зол. рубл.	Название месяцев	Поступл. в тыс. зол. рубл.
Октябрь	873,1	Апрель	3.180,9
Ноябрь	1.681,0	Май	3 689,9
Декабрь	1.926,2	Июнь	3.254,4
Январь	1.754,4	Июль	2.286,4
Февраль	4.007,0	Август	3.647,1
Март	4.459,4	Сентябрь	2.559,4

Интенсивное повышение поступлений налогов в феврале, и марте об'ясняется крупным поступлением акциза на сахар.

Каково соотношение косвенных налогов и прямых по Украине, дает представление такая справка:

Кварталы	Поступл. в тыс. зол. р. налогов прям.	косвен.
I	2.478,4	2.004,9
II	5.791,0	4.429,7
III	4.811,4	5.233,9
IV	3.379,5	5.111,4
За год	16.460,3	16.781,9

В бюджете Украины в 23 году прямые и косвенные налоги играли одинаковую роль в смысле размера поступлений. До войны же поступление прямых налогов давало около половины дохода от косвенных налогов. Об'ясняется это отчасти тем, что в сумму 160,0 мил. р. включены и таможенные доходы, дававшие до войны крупную сумму.

Если прибавить к 16,8 мил. косналогов в 23 году поступления таможенные, достигшие 1,3 мил. рубл., то все же разница между поступлениями прямых и косвенных налогов в настоящее время будет мала. Отдельные налоги имеют различное значение в финансовом хозяйстве Украины. Прямые налоги дают такое соотношение:

Периоды	Название налогов: Патент.	Уравнител.	Гербов.	Общегражд.	Трудгужналог	Подох. поимущ	Прочие	Итого
I квартал	15,1	43,7	10,0	15,5	13,7	—	2,0	100,0
II „	12,1	23,5	6,9	7,1	41,5	8,0	0,9	100,0
III „	15,2	21,7	10,6	0,5	46,7	4,7	0,6	100,0
IV „	17,5	32,2	18,9	0,1	7.3	23,5	0,5	100,0
I полуг.	12,9	29,4	7,9	9,6	33,3	5,7	1,2	100,0
II „	16,2	26,0	13,9	0,4	30,5	12,4	0,6	100,0
За год	14,5	27,8	10,9	5,0	31,9	9,0	0,9	100,0

Трудгужналог дал треть всех налоговых поступлений, значение общегражданского и подоходно-поимущественного значительно слабее. Из постоянных налогов наибольшее значение имеет уравнительный сбор.

Дадим аналогичные сведения об отдельных главных видах акциза.

Периоды	Название налогов: Сахарн.	Солян.	На табачн. издел.	На нефт. прод.	На спирт	Проч. прод.	Итого
I квартал	32,5	14,9	21,1	13,1	9,5	8,9	100,0
II „	65,8	8,6	10,7	5,2	2,5	7,2	100,0
III „	48,6	13,6	17,7	5,4	3,0	11,7	100,0
IV „	41,0	17,4	19,5	8.2	2,9	11,0	100,0
I полуг.	56,3	10,3	13,7	7,7	4,5	7,5	100,0
II „	44,8	15,5	18,6	6,8	2,9	11,4	100,0
За год	49,2	13,5	16,7	7,1	3,5	10,0	100,0

На Украине сосредоточено 80% всех сахарных заводов федерации, здесь же имеется и наибольшая площадь табачных плантаций, дающих по Полтавской и Черниговской губерниям свыше 50% сбора табака в прежней России. Отсюда и преобладание акциза с сахара и отчасти табака среди прочих акцизов республики.

При финансовой работе крайне важно знать, что уже было ранее подчеркнуто, мощность отдельных частей Украины. Поскольку эта мощность обрисовывается размерами поступлений налогов, представляется необходимым выяснить, что дала в налоговом отношении каждая губерния или точнее место ее среди прочих губерний Украины и остается ли оно постоянным или меняется в отдельные периоды.

В отношении прямых налогов губернии распределяются так:

Название губерний	Поступл. прямых налогов: I	II	III	IV	За год	Абсолютн. цифра в тыс. р. зол.
Волынская	2,9	2,2	1,9	2,7	3,2	525,7
Донецкая	7,5	12,1	10,9	8,1	10,2	1676,3
Екатеринославская	11,5	12,0	7,9	9,3	10,2	1683,0
Киевская	24,0	15,2	10,8	21,4	18,3	3002,0
Одесская	14,3	15,0	12,8	13,3	13,9	2293,1
Подольская	6,1	7,5	10,2	7,1	8,0	1311,8
Полтавская	8,4	11,7	10,4	9,0	10,3	1694,6
Харьковская	20,5	20,3	19,9	24,5	21,0	3468,8
Черниговская	4,8	4,0	6,2	4,6	4,9	805,0
По Украине	100,0	100,0	100,0	100,0	100,0	16460,3

Три губернии, но несколько в ином составе, с включением Харьковской, но зато без Полтавской, составляют группу, все время дающую максимальные суммы доходов от прямого обложения. На противоположном полюсе, с самым небольшим эффектом поступлений, находятся Волынская и Черниговская губернии, что наблюдалось и раньше. Остальные губернии отходят в группу со средними, по своим размерам, поступлениями прямых налогов. Перемещение Харьковской губернии находит свое оправдание в том, что теперь в Харькове, столице Украины, имеется наибольшее число оптовых торговых предприятий, и здесь вносятся налоги трестами.

*) Торгов., промышл., подряд., комм., биржев.
**) Домовлад., арендат.
***) Влад. проц. бум., капит.
****) Лица свободн. профессий.

Аналогичные данные по косвенным налогам таковы:

Название губерний	Поступление косналогов по кварталам					
	I.	II.	III.	IV.	За год	Абсол. ц. в тыс. золот. р.
Волынская	3,0	2,9	2,5	3,7	3,0	505,5
Донецкая	11,7	5,0	7,8	12,2	9,5	1587,5
Екатеринославская	4,9	3,5	4,4	5,8	4,8	798,5
Киевская	26,4	27,2	31,5	27,4	28,4	4766,7
Одесская	13,8	6,8	10,3	13,0	10,7	1792,8
Подольская	7,3	10,9	10,2	8,4	9,4	1576,7
Полтавская	11,3	13,8	10,9	9,5	10,9	1843,8
Харьковская	16,1	21,5	18,3	17,1	18,4	3080,7
Черниговская	5,5	8,4	4,1	2,9	4,9	829,6
По Украине	100,0	100,0	100,0	100,0	100,0	16.81,8

Киевская и Харьковская губернии здесь снова на первом месте, также Волынская и Черниговская, к последним присоединяется Екатеринославская, а Одесская отходит к группе средних губерний.

Выше указывалось, что давала до войны Украина в обще-государственную сумму доходов. Что же дает она теперь? Занимает она прежнее место или, благодаря гражданской войне с ее опустошениями, понизила свою долю?

Соответствующие данные таковы:

Название налогов	% отношение Украин. поступл. к общефедер.			Название налогов	% отношение Украин. поступл. к общефедер.		
	I.	II.	III.		I.	II.	III.
Патенты	24,4	18.0	20,9	Сахар	30,8	49,0	47,7
Уравнит.	19,9	17.6	12,8	Таб. изд.	21,7	17,1	23,1
Общеграж.	16.3	20,3	16,3	Спирт	22,3	11,4	15,0
Трудгуж.	21,8	24,6	30,0	Соль	27,1	17,6	11,3
Гербовый	15.9	15,4	23,3	Нефт. пр.	13,9	14,5	19,8
Канцел.	53,3	51.1	51,4	Проч.	9,6	8.8	8,2
Подпоим.	—	19,8	15,4	В средн.	20,8	25,8	24,4
В средн.	19,8	20,4	19,8	Пр. и косв.	20,2	22,4	22,0

Таким образом, Украина по прямым налогам дает теперь больше, чем она давала до войны, по косналогам ее доля меньше, чем довоенная.

Нормальна эта доля теперь или нет? Украина испытала гражданскую войну значительно дольше, чем остальная часть Р. С. Ф. С. Р. Еще в 21 году ее разоряли банды. Сахара в 21 году было выпущено всего 2,4 мил. пуд вместо довоенных 84,5 миллионов, соли добыто всего 11 мил. пудов вместо довоенных 27 миллионов, число табачных фабрик сократилось с 64 до 33, правда в 22—23 году наблюдается уже крупное оживление промышленности. Сахара выпущено в кампанию 22-23 г. свыше 10 миллионов пудов, соли добыто значительно больше, производство табака возросло.

В 23-24 году надо ожидать еще большего приближения к довоенной выработке. При существующих же условиях производства долю Украины в общефедеративных поступлениях надо считать достаточно сильной.

Только что указывалось, что торговля, да и промышленность дали крупное поступление налогов. Не является ли отсюда правильным вывод о чрезмерности обложения.

Наилучшим ответом на вопрос является количество выбранных патентов:

Разряды	Число выбранных патентов					
	Торговые			Промышленные		
	июль-дек. 22 г.	янв.-март 23 г.	апр.-сент. 23 .	июль-дек. 22 г.	янв.-март 23 г.	апр.-сент. 23 г.
I	39788	20676	33556	23148	15733	46475
II	63653	51755	61123	5239	3630	8511
III	24913	31043	37419	2816	3952	17550
IV	1564	2158	3633	753	844	4993
V	521	609	1247	295	402	435
VI	—	—	—	130	215	207
VII-XII	—	—	—	359	390	361
Всего	130439	107241	136978	32740	25172	79909

Количество торговых и промышленных предприятий в общем не сокращается. Наблюдается только внутренняя передвижка их по разрядам. Мелкие торговые предприятия сокращаются, зато увеличиваются более крупные солидные предприятия, то же отчасти замечается и по отношению промышленных предприятий.

Вместе с тем увеличивается и средний размер оборота торговых предприятий.

Периоды 22/23 г.	Средний оборот и число предприятий					
	Государств.		Кооператив.		Частные	
	число пред. (патент.)	средн. обор. в тыс. р. зн. 23 г.	число пред. (патент)	средн. обор. в черв. р.	число пред. (патент.)	средн. обор. в тыс. р. зн. 23 г.
I четв.	1448	222	3607	28	97413	3
II "	805	259	4626	31	91079	12
III "	1005	893	5226	63	84537	24
IV "	1346	1424	6556	127	145722	53

В торговле преобладает частная торговля: в первую четверть частная торговля имела 44,1% всех патентов, во вторую 76,0%, в третью 62,5% и в четвертую 73,9%. В руках частного капитала находится мелкая торговля, а вся крупная—в госпредприятиях.

В 23 году появляются впервые неналоговые доходы. За бюджетный год они дали 3,1 мил. золотых рублей.

Кроме того, на Украине было выручено по кредитным государственным мероприятиям—по продаже облигаций золотого займа, хлебного займа—3,4 мил. рублей.

Таким образом, неналоговые поступления в общем равны 6,5 мил. рублей.

Налоговые доходы в октябре 22 года дали 9,0 тыс. рублей, затем в марте они достигают 123,9 тыс. золотых рублей, каковой размер их поступлений остается до августа, 1923 г. сентябрь сразу увеличил сумму поступлений данного вида налогов до 1.866,5 тыс. руб.

Доля отдельных губерний в поступлениях по Украине неналоговых доходов вместе с центрокассой, отнесенной к Харьковской губернии, такова:

Название губерний	% поступл.	Название губерний	% поступл.
Волынская	2,9	Подольская	7,6
Донецкая	10,1	Полтавская	9,6
Екатеринославская	7,3	Харьковская	24,1
Киевская	21,7	Черниговская	4,6
Одесская	12,1		

Несмотря на то, что в числе неналоговых доходов значительные поступления имеются от эксплоатации лесов, которых больше всего имеется в Черниговской и Волынской губерниях, все же, благодаря поступлениям от аренд, от судовых и иных сборов, в итоге преобладают прежние три группы губерний.

Местные налоги и сборы за 22/23 бюджетный год дали 13,2 мил. руб., коммунальные доходы выразились в цифре 10,4 мил. рублей, вместо прежних миллиона рублей в первом случае и двух миллионов во втором.

Соотношение губерний по размеру поступлений почти аналогично с тем, которое наблюдается при распределении губерний по поступлениям госдоходов.

Название губерний	Поступление налогов в %%-ах к украин. итогу	
	Местные	Коммун.
Волынская	5,1	0,7
Донецкая	10,4	5,5
Екатеринославская	9,8	11,1
Киевская	19,4	27,6
Одесская	13,7	21,0
Подольская	6,9	3,7
Полтавская	11,9	5,6
Харьковская	18,5	22,6
Черниговская	4,3	2,2

Таможенных сборов было получено за год 1,3 мил. рублей.

Таким образом, истекший год, кроме 75,0 мил. золот. руб. натуралога, дал 33.238,5 тыс. прямых и косвенных налогов, 6.496,9 тыс. неналоговых доходов с кредитными поступлениями, 1.256,2 тыс. таможенных сборов, а всего 40.991,7 тыс. руб. с коммунальными же доходами и местными налогами 64.026,2 тыс. руб. В предыдущем году было собрано без местных налогов и коммунальных доходов и натуралога 4.116,1 тыс. р., с коммунальными доходами и местными налогами 7.792,3 тыс. руб. Таким образом, доходы государства увеличились в 10 раз, а общие поступления в 9 раз.

В общем доходный бюджет Украины в 22—23 году состоял не только из налоговых поступлений, в нем мы найдем доходы от кредитных операций и чрезвычайные рессурсы.

Составные части бюджета Украины за указанное время были таковы.*)

Название доходов	Сумма в з.р. по индексу кон'юнкт.
1. Обыкновенные доходы, налоги прямые и косвенные, включая трудгужналог	48.630.475
продналог	75.97 2.500
	120.200.043
2. Неналоговые доходы, включая ЮЖОПС и Н. К. Почтель	74.161.504
3. Доходы от кредитных операций	5.-66.700
4. Чрезвычайные рессурсы (эмиссия, дотации)	77 371 149
Итого всех доходов	277.299.396

Полный расходный бюджет Украины за 22—23 год слагался из расходов, опиравшихся на открытые кредиты, на расходы, произведенные вне открытых кредитов и на расходы, произведенные из открытых на отчужденные из центра кредиты.

Размеры расходов по отдельным статьям таковы:

Название расходов	Сумма в з.р. по индексу кон'юнкт.
1. Расходы по кредитам	264.731.612
2. Расходы, произведенные вне открытых кредитов	4.612.162
3. Дотации	37.279.249
Итого фактич. произв. за 12 мес. расходов	246 623.023
4) На ваасигнов., но не израсходованные по 1 октября кредиты, эмиссионные фонды, потери на обесцен. совзнаков	30.676.373
Итого	277.299.396

Украинский бюджет 22—23 составлял 15,2% общесоюзного бюджета налогов отчетного года.

Для бюджета 23—24 г. имеется нововведение — контрольные центры для отдельных республик и ведомств. Сущность системы контрольных цифр заключается в установлении пределов, деньги которых нельзя проектировать своих операционных планов. Размер контрольных цифр согласован с доходными предположениями данного бюджетного года.

Следует еще остановиться на местном бюджете УССР.

По годовому ориентировочному плану предполагалось собрать 85,3 мил. р. по индексу кон'юнк. чистыми. Фактически собрано 32.818,9 тыс. зол. рублей.

Здесь еще нет так называемых „теснейших" местных доходов, когда собирались налоги не декретированные. Таковых доходов насчитывается до 12 мил. р. зол.

Указанная цифра дохода по местному бюджету слагалась из следующих отдельных статей:

Категории	Сумма	
	тов. руб.	% %
Отчисления от госналога	6.535,6	19,0
Надбавки к госналогу	9.404 6	16,8
Местные налоги и сборы	5.698,4	17,4
Не налоговые доходы	15.080,2	46.0
Итого	32.818,8	100.0

Среди неналоговых доходов главное место занимают доходы от коммунальных предприятий, давших 22,0% всех доходов этой категории, на втором месте стоят (15,3%)—доходы от аренды жилых и торговых помещений. Среди коммунальных предприятий на первом месте стоят: трамвай, давший 2.609.8 тыс. зол. р. и водопровод, давший 1.911, мил. зол. рублей.

На удовлетворение культурных нужд местный бюджет расходовал 30,9%, на хозяйственные 38,4%. Среди культурных статей надлежит указать расход в сумме 14,8%, по развитию народного образования и 9,0% на народное здравие.

Содержание административных учреждений отвлекало 15,1% всех расходов по местному бюджету.

Переходя к вопросу о кредите, укажем, что в области валютного обращения отмечается развитие червонного обращения: до 90% всех операций фондового отдела харьковской товарной биржи составляют банкноты, таково же положение и на киевской бирже. Наряду с этим наблюдается рост сберегательных касс, сеть которых сейчас включает 225 единиц.

В 23 году, как отмечено выше, начинают быстро развиваться кредитные учреждения. Еще в октябре 22 года всего на Украине насчитывалось 27 таких учреждений, в том числе 21 отделение госбанка, пять отделений Украинбанка и одно общество взаимного кредита, через полгода, на первое апреля 23 года, имелось по Украине 66 кредитных учреждений. Госбанк имел уже 42 отделения, Украинбанк—12, Промбанк—7, было четыре об-ва взаимного кредита и один коммунальный банк. Через полгода, на первое октября, количество кредитных учреждений возросло вдвое и равно 123. Число отделений госбанка достигло 54, Украинбанк имеет 33 отделения, Промбанк—13, об-в взаимного кредита насчитывается 12, число коммунальных банков увеличилось до 3, имеется шесть обществ сельско-хозяйственного кредита.

По губерниям распределение кредитных учреждений таково.

Название губерний	Число кред. орг.		
	1 окт. 22 г.	1 апр. 23 г.	1 окт. 23 г.
Волынская	1	3	4
Донецкая	3	8	14
Екатериносл.	5	6	13
Киевская	2	9	17
Одесская	6	11	22
Подольская	1	7	10
Полтавская	1	10	18
Харьковская	3	8	18
Черниговская	1	4	7

Насыщенность кредитными учреждениями губерний соответствует тому распределению губерний по их налоговой мощности, кроме Полтавской губернии, которая была указана выше.

Несмотря на некоторые перебои в торговле и промышленности, на некоторый кризис обыта, все же идет развертывание торгово-промышленной деятельности, выражающееся и в росте кредитных операций.

Балансы отдельных банков и кредитных учреждений растут.

Название кред. учреж.	Баланс в червонцах		
	1 окт. 22 г.	1 апр. 23 г.	1 сент. 23 г.
Госбанк	1404204	2245834	4680671
Промбанк	—	283386	846190
Украинбанк	95308	97676	741595
Коммун. банк	—	50644	488922
Об-ва взаим. кред.	4203	25661	66444
Об-ва сел. хоз. кр.	—	—	162246
Итого	1503715	2703201	5986067

Если не считать баланса на первое октября, то все же за полгода (5 мес.), с первого апреля 23 года к сентябрю, балансы возросли в общем в $2^1/_2$ раза.

Значение баланса в общем итоге станет яснее, если выявить, какие статьи актива имеют наибольшее значение. Остановимся на размерах вексельного и товарного кредита, дав еще сведения о товарах и ценных бумагах, принадлежащих кредитным учреждениям. Так как в апреле большинство кредитных учреждений только что возникло, то полная картина получается лишь в балансе на первое сентября.

Статьи	Суммы в %%-ах к итогу принят. за 100					
	Госбанк	Промбанк	Украинбанк	О-во взаимн. кред.	О-во сел. хоз. кред.	Коммунальн. банк
Касса и тек. сч.	4,7	1,6	5,5	8,0	10,5	9,7
Вексельн. кр.	23,0	36,8	45,2	37,0	33.1	29,5
Товарн. кр.	19,0	17,3	2,8	19,0	10,7	22,5
Пром. кр.	2,1	3,7	—	—	—	—
Сел.-хоз. кр.	3,2	—	—	—	9,9	6,7
Цен. бум. банка	—	11,7	—	3,0	—	—
Имущ. пр. банку	14,3	—	—	—	15,9	—
Итого в абс. ц.	4680671	846190	741595	66444	162246	488922

Таким образом, вексельный кредит получил во всех кредитных учреждениях наибольшее развитие. Подтоварный же кредит занимает второстепенное место.

*) Финансы Украины 1924 г. Обзор деятельности НКФ в связи с общим состоянием народного хозяйства УССР. Под общей редакцией А. А. Гринштейна.

Если обратиться к пассивным операциям, то достаточно отметить размеры вкладов и займы, чтобы видеть, насколько прочно стоят кредитные учреждения.

Название учреждения	% отнош. к итогу в сент.		
	Вклады	Займы	Капит.
Госбанк	25,9	0,3	17,7
Промбанк	32,4	6,6	8,2
Украинбанк	19,7	39,0	13,2
Коммун. банк	33,9	5,2	21,8
О-во вз. кред.	28,0	27,0	13,0
О-во сел. хоз. кр.	4,6	4,9	82,7

Из этой таблички видно, что приток вкладов всюду, кроме Украинбанка и об-в сел.-хоз. кредита, весьма значительный—до трети всей суммы пассивных операций, около 2 миллионов червонцев. Такое соотношение свидетельствует о достаточно успешной работе кредитных учреждений Украины.

В заключение следует подчеркнуть, что, несмотря на недавнее еще разорение Украины бандами, на голод 21 года, промышленность ее развивается, торговые обороты увеличиваются, общие условия жизни населения улучшаются. Благодаря этому, Украина по прежнему дает в общий доход федерации крупные вклады, совершенствуя и утончая свою финансово-налоговую работу.

Украинские цены на продукты первой необходимости.

Изучение движения цен на продукты сельского хозяйства и промышленности нужно начинать с обзора цен 22 г., когда впервые совершился перелом в проявлявшейся до сего времени тенденции цен—усиленного роста цен на продукты сельского хозяйства.

Урожай 22 года создал значительное предложение основных сельско-хозяйственных продуктов. Под'ем цен на них, наблюдавшийся до этого времени, сменяется замедленным темпом роста, тогда как цены на изделия промышленности продолжают расти.

Приведем для подтверждения сказанного данные об изменении цен до урожая 22 г. и после урожая.

Берем только средние украинские цены по материалам, помещенным в бюллетене Центр. Стат. Упр. Украины.

Месяцы	Средние укр. цены в рублях 22 г.													
	Мука за пуд.	Пшено	Картоф.	Гречн. кр.	Молоко	Сало св.	Говядина	Сахар	Керосин	Спички	Ситец	Подошва	Говяж. пров.	
	Рж.	Пш.яр.	Ф.	Ф.	Ф.	Кв.	Ф.	Ф.	Ф.	Ф.	10к.	Ар.	Пара	Ф.
1 янв.	3,6	4,6	1,0	11,8	1,3	4,3	5,2	1,1	5,8	1,5	1,3	4,2	11,0	2,4
1 апр.	299,8	413,5	8,2	83,2	9,0	19,8	45,4	14,0	29,1	3,8	6,5	28,7	89,2	12,2
1 мая	635,4	791,9	21,8	210,8	2,10	53,8	97,1	25,6	63,3	9,1	18,7	57,2	153,2	26,7

С января происходит стремительный под'ем цен, особенно на продукты сельского хозяйства, увеличение цен здесь идет в 200, 150 раз, тогда как промышленные изделия поднимаются в цене в 5—10—20 раз.

Если об'единить все товары, по которым собирались цены Ц. С. У. Украины (36 тов.) в группы: первая—предметы сел.-хозяйственные, вторая—предметы промышленности, то получится чрезвычайно характерная кривая роста цен в той и другой группе.

Группы товаров	Цены первого января 22 г. приняты за 100.						
	1 янв.	15 янв.	1 февр.	15 февр.	1 марта	15 марта	1 апр.
Пред. сел.хоз.	100	147	238	281	411	617	915
Предм. пром.	100	148	191	233	250	360	632
Все товары	100	147	214	257	330	488	778

Уже с первого февраля цены на сел.-хоз. товары в своем относительном росте отрываются от роста цен на предметы промышленности и, при быстром ускорении темпа, ускоряясь в конце периода, идут вверх, увеличиваясь за три месяца в 9 раз. Если взять превышение роста первых цен над средней, то оказывается, что рост стоимости сел.-хозяйственных продуктов превышает общий уровень цен на 18%, тогда как промышленные товары дали понижение против среднего уровня на 17%.

Насколько за рассматриваемый квартал цены изменялись по территории Украины, можно видеть из следующих цифр. Берем только несколько главных предметов потребления в рубл. 22 года.

Название губерний	Мука пшен. пуд.		Картофель фунт.		Сало свин. фунт.		Говядина фунт.		Керосин фунт.		Ситец арш.		Говяж. пров. фунт.	
	1 янв.	1 апр.	1 янв.	1 апр.	1 янв.	1 апр.	1 янв.	1 апр.	1 янв.	1 апр.	1 янв.	1 апр.	1 янв.	1 апр.
Волынская	2,3	245,0	5,0	53,1	4,8	43,5	1,0	12,8	2,0	6,6	3,2	31,2	4,5	21,0
Донецкая	5,8	627,0	15,6	187,0	5,4	58,1	1,0	13,3	0,7	2,3	3,5	20,8	3,0	21,5
Екатериносл.	5,3	406,1	19,2	183,2	5,3	39,7	1,1	8,4	1,3	2,3	2,9	21,3	2,2	7,0
Запорожская	5,1	525,8	20,0	190,3	3,9	30,7	0,8	7,6	0,7	4,2	2,3	18,0	1,4	6,1
Киевская	4,5	414,4	8,5	76,3	6,1	50,2	1,4	12,1	1,9	4,1	7,7	35,0	1,1	12,7
Кременчугская	4,2	362,5	9,0	96,3	4,3	35,3	0,8	7,0	1,4	2,3	3,6	22,2	3,9	8,6
Н. Николаевск.	7,0	510,0	20,0	180,0	6,5	54,0	1,0	7,0	1,5	2,1	3,2	22,0	1,2	4,8
Одесская	4,9	4581,3	17,6	150,0	4 6	57.7	0,9	7,7	1,8	2,6	4,4	22,0	1,1	9,5
Подольская	—	248,3	9,0	63,9	8,0	42,7	1,8	11,1	2,8	4,2	5,5	32,7	—	13,0
Полтавская	3,3	347,8	4,9	65,0	4,1	38,3	0,9	8,2	1,4	2,9	4,2	28,0	3,1	13,7
Харьковская	6,1	532,2	10,1	90,0	5,6	60,1	1,7	13,7	1,3	2,9	4,7	34,6	3,6	10,8
Черниговская	2,2	458,6	3,3	43,7	3,9	42,0	1,0	12,0	1,3	6,5	4,6	29,3	2,0	13,3

Ряд южных губерний, где был в 21 году плохой урожай, дает цены, стоящие выше средней украинской цены по полеводственным продуктам. Высоки также цены на эти продукты и в губерниях с крупными потребительными центрами: Киевской, Харьковской, Одесской.

Цены на продукты животноводства, особенно на говядину, не имеют ясно выраженной территориальной разницы, обусловленной плохим урожаем; здесь под влиянием плохого сбора хлебов и распродажи скота идет в Екатеринославской, Запорожской губ. падение цен.

Цены на продукты промышленности находят слабый сбыт в неурожайных губерниях и здесь цены в общем ниже, чем в других губерниях с более благоприятной экономической обстановкой.

Урожай 22 года изменил соотношение в росте цен на предметы сел.-хоз. производства и промышленности. Как изменился рост тех и других цен видно из таких данных:

Назв. месяца	Средние украинские цены в рублях 22 г.													
	Мука за пуд	Пшено	Картофель	Гречн. кр.	Молоко	Сало св.	Говядина	Сахар	Керосин	Спички	Ситец	Подошва	Говяж. провароч.	
	Рж.	Пш.	Ф.	Фун.	Ф.	Кв.	Ф.	Ф.	Ф.	Ф.	10к.	ар.	пара	ф.
1 мая	635.4	791,9	21,1	210,8	21,0	53,8	97,1	25,6	63,3	9.1	18.7	57,3	153,2	26,1
1 окт.	574,8	940,0	17,3	244,7	23,8	71,9	250.1	47,4	230,9	31,2	38,3	174,1	767,8	58.8
% роста к окт.	90,5	118,7	82,0	116,1	113,3	133,6	257,6	187,1	364,8	342,8	207,8	303,8	499,2	225.3

Эти цифры отчетливо указывают, как мало повысились к октябрю цены на продукты сельского хозяйства, даже имеется по отношению цен на рожь и пшено, понижение цен за данный период. Совершенно иное находим в ценах на продукты промышленности. Цены на все эти продукты растут, только с разной степенью интенсивности. Сильнее всего поднялись цены на кожевенный товар, затем на сахар и мануфактуру.

Для освещения вопроса о том, не случайны ли цены за октябрь, не имеется ли потом иных тенденций приведем сведения за следующие месяцы 22 года.

Воспользуемся для такой характеристики цен последней четверти 22 г. таблицей из „обзора движения цен“ (Бюллетень Ц. С. У. Украины № 35). Принимая средние украинские цены по 30 товарам, разбитым на 10 групп, в октябре месяце за 100, получаем относительный рост цен на те же товары в ноябре и декабре.

Месячные цены на Украине в %% к ценам за октябрь

Название месяца	Хлебн. прод.	Овощи	Молоко, яица	Жиры	Мясо	Прод. бакал.	Непрод. бакал.	Топливо	Мануф.	Обувь	Общий показ.
Октябрь. . .	100,0	100,0	100,0	100,0	100,0	100,0	100,0	100,0	100,0	100,0	100,9
Ноябрь . . .	146,1	128,6	189,9	136,4	120,8	150,8	193,0	167,3	201,0	159,7	154,1
Декабрь . . .	171,5	161,4	372,3	184,4	193,4	177,3	298,6	194,4	279,6	184,8	212,6

Возростание цен на продукты полеводства идет медленнее всего, несколько интенсивнее рост цен на продукты скотоводства, всего же быстрее растут цены на предметы промышленности. Таким образом, новая тенденция цен проявляется теперь устойчиво. Характерный для начала года под'ем цен на сел.-хоз. продукты заменился к концу года снижением их.

Насколько в отдельных губерниях Украины сказалась изменившаяся тенденция и где в конце года были цены выше, где ниже, в тех ли южных губерниях, как то было в первой половине года или нет, видно из таких цифр.

Название губерний	Отношение средне-губ. цен к украин., принятым за 100 (на 30 предм.)
Волынская	117,6
Донецкая	111,5
Екатеринославская	100,2
Киевская	109,3
Одесская	104,8
Подольская	102,8
Полтавская	98,2
Харьковская	102,2
Черниговская	90,4

Первое место по дороговизне занимает Волынская губ., за ней идут последовательно Донецкая, Киевская, Харьковская, Подольская, Одесская, последнее место занимает Полтавская и Черниговская. Данное расположение губерний до известной степени соответствует размеру спроса на продукты сел.-хоз. и промышленности.

Чтобы ярче отметить изменения в соотношении цен, которые обнаружились в конце 22 года, сравним цены на первую четверть 22 года с ранее рассмотренными уже ценами за январь-апрель 22 года. При обычных, постоянных условиях сел.-хоз. промышленного производства одинаково действующие, в общем, условия рынка создают обычно одинаковые тенденции цен за однородные периоды. Что же получается теперь?

Движение цен 22 и 23 г. в %%% к янв. ценам.

Группы товаров	Годы	1 Янв.	15 Янв.	1 Фев	15 Фев.	1 Мар	15 Мар.	1 Апр.
Все товары	22	100	147	214	257	330	488	778
	23	100	117	109	157	171	193	199

Общий показатель цен 23 года далеко отстает в своем росте к первому апреля от показателя 22 года. 23 год дает за три месяца повышение цен всего в 2 раза, тогда как в 22 году они повысились в 7, 8 раз. Из месяца в месяц в 23 году возростание идет медленно, без скачков, колеблясь от 9,6% до 18,8%, можно сказать, что цены до известной степени, стабилизировались.

Для характеристики движения цен по двум группам товаров (продуктов сел.-хозяйства и продуктов промышленности) приведены следующие цифры:

Движение средне-губ. цен 23 г. в %%% к янв. ценам

Название товаров	1 Янв.	15 Янв.	1 Фев.	15 Фев.	1 Мар.	15 Мар.	1 Апр.
Прод. сел.-хоз	100	116	138	158	175	193	187
Прод. пром.	100	120	141	159	163	194	212

Здесь наблюдается планомерный рост цен в обоих группах товаров, причем замечается несколько более сильный под'ем цен на продукты промышленности.

Если мы сравним сведения данной таблички с приведенными ранее за 22 год, то период январь-апрель 22 года характеризуется весьма стремительным под'емом цен особенно на сельско-хозяйственные продукты. Рост цен 23 г. радикально изменился, в первом случае повышение цен к апрелю было в 9,6 раз, во втором в 2 раза.

По отношению к общему показателю цен на первое апреля получаются цифры: 93 для сел.-хозяйственных товаров и 106 для промышленных. Места показателей изменились. Раньше ниже средней стоял показатель промышленных товаров, теперь сельско-хозяйственных. Произошло относительное обесценение сел.-хозяйственных продуктов.

В виде иллюстрации создавшегося положения приведем эквивалентность ржи и мануфактуры. За пуд ржи можно было купить:

Название продуктов	Годы	1 Янв.	1 Фев.	1 Мар.	1 Апр.
Ситцу	22	7,4 арш.	7,3	9,9	8,9
	23	1,5 арш.	1.4	1,3	1,0

Цифры говорят за себя весьма красноречиво. Стал появляться вопрос о снижении цен на предметы промышленности и о мерах к поднятию их на сел.-хоз. продукты. Наметившиеся ножницы, как увидим далее, все более и более раздвигались и потребовали от государства принятия ряда срочных и важных мер, в итоге значительно смягчивших остроту положения.

Изменились ли районы дороговизны к апрелю месяцу, видно из следующих цифр:

Название губерний	Отношение средне-губернских цен на 1 апреля к средне-украинской, принятой за 100		
	прод. сел. хоз.	прод. пром.	Общ. пок.
Волынская	114	95	105
Донецкая	121	112	118
Екатеринославская	102	102	104
Киевская	107	103	105
Одесская	111	117	116
Подольская	116	113	113
Полтавская	81	90	85
Харьковская	92	99	95
Черниговская	95	91	92

В сравнении с районами дороговизны в конце 22 года произошли в настоящее время некоторые изменения. В районе с максимальными ценами на продукты сельского хозяйства и промышленности остаются Донецкая, Одесская, Подольская, Волынская, Киевская, присоединяется сюда Екатеринославская, зато Харьковская передвигается в район более дешевых цен вместе с Полтавской и Черниговской губерниями.

Чтобы лучше оттенить, в какую сторону повлиял урожай 23 года на хлебные цены и на продукты сельского хозяйства, следует привести цены за май, июнь, когда еще жатва не начиналась. Соответствующие сведения таковы:

Название продуктов	Время	1 янв.	1 мая	1-го июня	1-го июля
Прод. сельск. хозяйства .	22	100	1853	1764	2589
	23	100	242	346	574
	%% 22	0	+102	—5	—
	%% 23	0	+ 29	+43	—
Прод. промышленности .	22	100	1148	1694	1793
	23	100	308	482	727
	%% 22	0	+82	+48	—
	%% 23	0	+45	+57	—
Без различия категорий .	22	100	1762	1758	2191
	23	100	266	396	630
	%%% 22	0	136	0	—
	%%% 23	0	+33	+49	—

Наметившаяся ранее тенденция цен 23 года продолжается в мае и июне месяце.

Весьма важно знать, какие же именно группы товаров дали за истекший период, с первого января, повышение.

Название товаров	Отношение к янв.=100 цен 1 июня	Место в окт.—декабре
Бакалея непрод.	564	2
„ прод.	529	6
Мануфактура	466	3
Освещение	431	—
Мясо, рыба	409	4
Овощи	406	8
Обувь	386	5
Жиры	382	5
Топливо	322	4
Хлебн. прод.	311	7
Молоко, яица	240	1

Непродовольственная бакалея, мыло и прочее, дала с января, наибольшее повышение, заняв первое первое, молоко же и яйца, имевшие к декабрю первое место, передвинулись по темпу роста цен на последнее место.

Какова территориальная группировка цен по Украине к моменту урожая видно из следующей таблички.

Название губерний	Отношение средне-губернских июльских цен к средне-украинским, принятым за 100		
	Сел.-хоз. прод.	Промышл. прод.	Общий показат.
Волынская	106	101	103
Донецкая	100	106	104
Екатериносл.	98	99	99
Киевская	109	94	103
Одесская	96	105	101
Подольская	105	95	101
Полтавская	95	101	97
Харьковская	99	100	96
Черниговская	118	98	104

Амплитуда колебаний показателей весьма мала. В общем показатель уклонения от средне-украинского уровня цен не превышает 4,3%. Таким образом, получается нивеллировка цен в разных губерниях. Если же взять уровень цен по отдельным группам товаров, то в отдельных случаях имеются отклонения от средне-украинских довольно значительные, до 50%.

Обращаемся к последнему периоду августу—октябрю. Сравним цены в эти месяца с ценами первого января.

Наименование товаров	1 января	1 августа	1 сентября	1 октября	1 ноября
Сел.-хоз. товары 23 г.	100	824	1070	1782	3434
Промышл. тов. 23 г.	100	1317	2226	4593	4732

„Ножницы“ резко и сильно, особенно за последние два месяца, август—сентябрь, раздвигаются.

Покупательная способность сельского населения ослабевает. За пуд ржи можно было прикупить следующие количества ситца.

Время	За пуд ржи можно купить арш. ситца	Время	За пуд ржи можно купить арш. ситца
1 января	1,5	1 сентября	0,5
1 июня	0,9	1 октября	0,4
1 июля	1,1	1 ноября	0,6
1 августа	0,7		

Таким образом, за девять месяцев произошло ухудшение в соотношении цены ржи и ситца. За 1½ аршина, которые сельское население могло купить, продав пуд ржи, теперь оно должно платить почти в четыре раза, больше, т. е. около 4 пудов ржи. В январе же 22 года оно за пуд ржи покупало более семи аршин ситца.

Начало 1923/24 бюджетного года характеризуется переломом в соотношении цен на продукты сельского хозяйства и промышленности. „Знаменитые ножницы решительно дрогнули и начали сдвигаться“*).

Высота цен в разных губерниях Украины на первое октября видна из следующей таблички:

Название губерний	Отношение средне-губ. цен к средне-украинск., принятым за 100		
	Сел.-хоз. прод.	Промышл. прод.	Общий показ.
Волынская	115	95	107
Донецкая	127	112	121
Екатериносл.	96	100	99
Киевская	101	91	97
Одесская	87	100	93
Подольская	94	91	92
Полтавская	93	105	97
Харьковская	99	100	100
Черниговская	103	97	100

Если исключить высокие цены снова в Волынской и Донецкой губерниях и сравнительно случайную среднюю цену сель.-хоз. продуктов в Одесской губ., то показатели цен в остальных губерниях и за предметы обоих групп дают крайне ограниченную амплитуду колебаний, т.-е. цены, снова нивеллируются. По группам товаров наблюдается тоже, если исключить высокие цены по Донецкой губ., сближение цен в отдельных губерниях. Есть еще крупные колебания только в группе непродовольственной бакалеи и топлива, где полюсные показатели равны в первом случае 66—115, во втором 78-138.

В заключение следует сопоставить рост цен с ростом валюты.

Время	Общий показат. роста цен	Курс банкнот	Цена 10 р. золот. на черн. бирже в средн. по Укр.
1 января	100	100	100
1 февраля	139	121	113
1 марта	172	137	133
1 апреля	199	174	158
1 мая	266	261	343
1 июня	396	331	499
1 июля	630	434	555
1 августа	1012	657	731
1 сентября	1518	1171	1127

До первого апреля рост цен обгонял рост курса банкнот и золотой десятирублевки, затем происходит, в мае и июне, сближение роста цен и банкнот, курс же десятирублевки значительно обгоняет рост цен и банкнот. Дальше начинается интенсивный рост цен, которые к концу периода повысились в 15 раз, при повышении курса банкнот и десятирублевки в 11—12 раз.

Таким образом, на повышение цен валютные курсы не оказывают влияния.

В общем тенденция цен к настоящему времени приобретает более спокойный темп повышения, несколько ускоренный в отношении цен на изделия промышленности. Однако раздвижка, „ножниц“, благодаря ряду мер, постепенно сокращается и достигается благоприятная конъюнктура для сбыта продуктов сельского хозяйства.

*) Бюллетень Ц. С. У. Украины № 25 (55)—обзор движения цен за октябрь 1923 г.

Внутренняя торговля.

Внутренняя торговля Украины начала развиваться вскоре после декретирования новой экономической политики. Медленно страна переходила от натурального хозяйства к денежно-товарному, постепенно товарообменные операции все более и более утончались и переходили сначала в денежные сделки, а затем даже в товарно-кредитные операции. Уже к концу 1922 г. обнаружилась слабость торгового аппарата кооперации в оптовом товарообороте, почему государственная оптовая торговля выдвинулась на первый план. Именно государственной торговле, при всех ее недостатках, удалось вывести торговлю страны из того хаоса, в каком она находилась в первые месяцы НЭП'а, когда торговали бессистемно и универсально, на широкий путь дифференцированной торговли, намечающийся в товарообороте Украины к настоящему времени

В 1922 г. государственная торговля прошла ряд этапов. Первый, с начала 1922 года по май, можно назвать организационным: создавался торговый аппарат, нащупывались рынки, устанавливались деловые связи, подбирались товарные ассортименты. По окончании полевых работ начался под'ем. К концу 1922 года этот под'ем сменился общей депрессией товарооборота.

Весь оборот торговли за 1922 год равен 81.590.870 зол. руб. Сумма эта невелика, но если принять во внимание, что 1922 год был в общем организационным периодом госторговли,—придется, признать, что эта сумма не так уж мала.

Из этой суммы на долю центральных трестов падает 48.022.268 зол. руб., на долю отделений Всероссийских синдикатов 11.068 465 зол. руб. Из этих цифр можно усмотреть, что обороты центральных украинских трестов были больше общей суммы оборотов отделений Всероссийских синдикатов на Украине и Губсовнархозов Украины.

По величине оборотов за 1922 год тресты можно разбить на 3 группы: свыше 8 милл. руб., свыше 4 милл. руб., свыше 2 милл. руб. К первой группе относятся Югосталь и Табактрест, ко второй—Укртекстильтрест, Сахаротрест и Махортрест, к третьей—Химуголь, Стеклосода, Южсельмаштрест, Киевский Кожтрест.

Следующая таблица дает представление об оборотах отдельных трестов:

Табактрест	8.997.645 руб.
Югосталь	8.537.192 „
Махортрест	7.285.453 „
Укртекстильтрест	4.601.344 „
Сахаротрест	4.113.318 „
Южсельмаштрест	3.183.494 „
Химуголь	2.681.285 „
Стекло-Сода	2.692.454 „
Киевский Кожтрест	2.853.057 „
Южно-Рудный Трест	939.611 „
Маслотрест	591.413 „
Электротрест	523.872 „
Укрполиграфсиндикат	356.674 „
Фарфор-Фаянс-Стекло	314.120 „
Спиртотрест	351.336 „

Общая сумма оборотов центральных трестов за этот год выражается цифрой 48.022.268 зол. руб.; обороты Губсовнархозов—22.500.137 руб. Из губсовнархозов первое место занимает Харьковский ГСНХ с оборотом в 7,443.042 зол. руб., в 2 раза меньше оборот Киевского ГСНХ.

Следующие цифры рисуют обороты Губсовнархозов:

Харьковский	7.443.042 руб.
Киевский	3.968.586 „
Одесский	2.750.240 „
Полтавский	2.397.933 „
Донецкий	2.388.350 „
Екатеринославский	1.653.381 „
Подольский	1.303.370 „
Волынский	595 235 „
	22.500.037 руб.

Взаимоотношения госорганов с кооперацией и частными лицами были таковы:

	С госорганами	С кооперацией	С частн. лицами
Сделки по покупке	60,8%	9,9%	29,3%
„ „ продаже	70,5%	8,0%	21,5%
„ „ товарообм.	71,7%	9,2%	19,1%
По всем видам сделок	66,9%	9,6%	23,5%

Кооперация в 1922 г. в общем товарообороте страны занимала довольно скромное место.

Подробные данные о торговых оборотах украинской кооперации за этот год даются в статье „Кооперация".

Биржевая торговля в 1922 году была в зачаточном состоянии. Из всех украинских бирж только Центральная Харьковская и отчасти Киевская проявили сколько нибудь значительную деятельность. За весь 1922 г. на Харьковской товарной бирже было совершено 177 сделок на сумму 614.910 зол. руб. В общем обороте биржи 61,4% занимали сделки госорганов, 16,7%—кооперация и 21,9% частные лица.

По приблизительному подсчету биржевая торговля на Украине в 1922 году составила максимально 5% общего товарооборота.

Частная торговля в 1922 г. носила, с одной стороны, характер посредничества в сделках госорганов и кооперации и между самими госорганами. С другой же стороны она завладела розницей, преимущественно базаром.

Торговля в 1923 г.

Из государственных торговых организаций значительное место в 1923 году занимал Укрторг, учрежденный в сентябре 1922 г. в целях содействия развитию украинской промышленности путем реализации ее продукции и снабжения материалами. Оборотный капитал, которым оперировал Укрторг, определялся в 1923 г. в 300 тыс. зол. руб. Этой организацией продано за год товаров на сумму 1.740.496 зол. руб., закуплено на сумму 2.006.260 зол. руб.

Другой значительной торговой организацией является ВАКОТ. Эта торговая организация была призвана к жизни из соображений, что существующие чисто ведомственные торговые организации не могли охватить не только всего рынка, но даже государственной торговли. Необходимо было создать торговую организацию, охватывающую несколько ведомств и достаточно мощную экономически, что могло быть достигнуто привлечением капиталов нескольких наркоматов. Руководствуясь этими соображениями, УСНХ УпНКВТ, ВУКС, Наркомпрод и Госбанк и учредили Всеукраинское Акционерное Общество Торговли—ВАКОТ. Капитал на 1-е июня 1923 г. исчислялся в сумме 135,3 тыс. червонцев. Затруднения в деятельности ВАКОТ'а возникли в связи с тем, что большая часть акций оплачивалась акционерами товаром и ВАКОТ должен был приспосабливаться к сбыту данного ему ассортимента, с другой же стороны—неаккуратность в оплате паев мешала развернуть торговую работу по намеченному плану. И в центре и по периферии пришлось открыть розничные магазины для проталкивания товарной массы к потребителю. Общий оборот ВАКОТ'а по покупкам определяется в 1923 г. свыше 450 тыс. червонцев, из коих на 289 тыс. червонцев было куплено товара, а на остальную комитентами были внесены товары. Общая номенклатура приобретенных товаров показывает слишком большой универсализм, но, учитывая специфические условия нашего товарного рынка, следует признать, что иначе нельзя вести большое разветвленное оптовое дело, каким является ВАКОТ.

Кредитная депрессия подействовала на структуру торговой деятельности этой организации, в общем, оздоровляюще, заставив сжаться и искать путей к переходу от универсализма на специализацию в определенной области

торговли, где бы не приходилось встречаться с другими конкурирующими организациями.

Во 2-й половине 1923 г. ВАКОТ все более становится аппаратом, обслуживающим промышленный рынок, главным образом,—госпромышленность. Насколько универсален был ассортимент товаров, коими торговал ВАКОТ, можно видеть из следующих цифр оборота ВАКОТ'а по товарам с начала его существования по сентябрь 1923 г.:

Т О В А Р Ы	Тыс. червонцев
Мануфактура	49
Кожевенные товары	42
Писчебумажные товары	41
Железо-скобяные и технич.	31
Химические и аптекарские	31
Бакалейные и колониальные	31
Посуда	17
Хлебопродукты	10
Лесоматериалы	1
Итого	253

Третьим крупным государственным оптовиком является Всеукрторгпром. В отличие от Укрторга и ВАКОТ'а, предприятий чисто торговых, Всеукрторгпром является организацией торговопромышленной. Торговые обороты Всеукрторгпрома за первое полугодие 1923 г. выразились в сумме покупок на 1.512.018 зол. руб. продаж—1.509.796 руб., а всего на сумму 3.021.814 зол. руб., Баланс организации за этот период показывает прибыль в 13,3%.

Среди торговых Акционерных Обществ особое место занимает „Ларек"—крупное общество для розничной торговли. Непрерывный рост „Ларька" виден из следующих цифр:

Рост капитала „Ларька":

Январь	36.820 зол. руб.
Февраль	49.907 „ „
Март	63.824 „ „
Апрель	72.477 „ „
Май	73.889 „ „
Июнь	83.565 „ „

Рост количества магазинов и киосков:

Январь	8
Февраль	18
Март	29
Апрель	32
Май	33
Июнь	32

Таким образом, капитал „Ларька" за полгода его существования увеличился вдвое, а количество его магазинов и киосков—вчетверо. Еще значительнее возрастание продажных операций Укр. „Ларька" по месяцам: если в январе продажа показывала 5.909 зол. руб., то в июне она достигла 93.394 зол. руб., т. е. увеличилась почти в 16 раз. Опыт организации розничной госторговли в форме „Ларька" следует признать весьма удачным и заслуживающим применения в более широких размерах.

В 1923 г. работало 10 бирж, общий оборот которых за полугодие (январь—июнь) равен 25.591.752 золот. руб. По отдельным биржам он выразился в следующих величинах:

Киевская	19.792.955 зол. руб.
Харьковская	3.737.542 „ „
Екатеринославская	609.145 „ „
Винницкая	1.031.095 „ „
Проскуровская	86.804 „ „
Запорожская	64.162 „ „
Одесская	270.029 „ „
	25.291.732 зол. руб.

Рассматривая темп развития биржевой торговли по месяцам, нужно отметить безусловный рост оборотов бирж. Так, июньские обороты в среднем превосходят январские в 6,5 раз. Следующие цифры рисуют распределение сделок по контрагентам:

Контрагенты	Покупка		Продажа	
Госорганы	13.845.127 з. р.	54,1%	17.530.338 з. р.	68,5%
Кооперация	5.015.980 „ „	19,6%	2.891.865 „ „	11,3%
Частн. лица	6 730.625 „ „	23,3%	5.169 529 „ „	20,2%
	25.591.732 з. р.	100%	25.591.732 з. р.	100%

Помимо сделок биржевых на биржах регистрируются внебиржевые сделки, оборот коих представляет величину, несколько превосходящую биржевой оборот, а именно—на 4 милл. руб., равняясь 29.386.621 руб. Во внебиржевых сделках наблюдается такое же соотношение контрагентов, как и в биржевых сделках. Что касается ассортимента биржевых сделок, то на Харьковской бирже в начале года занимались зернопродуктами, а в последние месяцы торг на 40% занимается металлами, затем химикалиями и кожей.

На Киевской бирже шла чрезвычайно успешно продовольственная торговля—свыше 50%. К концу полугодия, правда, хлебофураж уступает первое место текстилю.

Одним из существенных элементов, способствующих развитию украинского товарооборота, в частности—биржевого, является ярмарочная торговля. Всеукраинская ярмарка в Харькове занимает здесь видное место. Ассортимент ярмарочного торга остался почти тем же, что и в дореволюционное время: первое место занимает текстиль, затем следуют пищевые продукты, химикалии, кожи.

Главными участниками Всеукраинской Ярмарки 1923 г. были госорганы и кооперация. Доля участия государственной, кооперативной и частной торговли видна из следующей таблицы:

Участники	Покупка зол. руб.	Продажа зол. руб.	Общая сумма
Госорганы	4.386.335	6.355.734	10.742 069
Кооперация	2.127.403	1.016 778	3.144.181
Акц. О-ва	1.412.392	799.048	2.211.440
Кредитн. Т-ва	73.156	6.912	80.068
Частн. лица	360.357	181.171	541 528
	8.359 643	8.359.643	16.719.286

Отсюда видно, что оптовая торговля государственных предприятий и учреждений занимала господствующее положение на Ярмарке.

Второй по значению Ярмаркой Украины является Киевская Контрактовая. Состав участников Ярмарки в 1923 г. был таков:

Госорганы	168
Кооперация	47
Частные лица	240
Иностранцы	68
	523

Общий оборот Ярмарки выразился в 15.131.450 з. руб. По контрагентам эти обороты распределяются следующим образом (в процентах):

Участники	Продажа	Покупка	Общий оборот
Госорганы	73,7	37,0	55,4
Кооперация	19,8	53,2	36,5
Частн. фирмы	4,7	9,6	7,2
Иностр. фирмы	1,8	—	0,9
	100,0	100,0	100,0

Если сравнить обороты кооперации за 1922 г. с суммой оборотов за 1-ю половину 1923 г., придется констатировать несомненный их рост.

Обороты отдельных отраслей украинской кооперации за 1-е полугодие выразились в следующих цифрах:

ВУКС	9.443.088 черв. руб.	
Райсоюзы	(45) 9.988 740 „ „	
УКС	399 345 „ „	
Уцерабкоп	2.080 100 „ „	
Книгоспилка	160.962 „ „	
Союздонбассейн	4.037.167 „ „	(за 3 мес)
	26.109.402	

Нижеследующая таблица дает представление об ассортименте товаров в торговом обороте важнейшей кооперативной организации—ВУКС'а.

Товары	Покупка зол. руб.		Продажа зол. руб.	
Бакалейные товары	1.337.106	27,1%	1.421 535	31,4%
Мануфактура	1.942.040	39,4%	1.272 527	28,2%
Галантерея	167.708	3,4%	143.189	3,2%
Кожев. товары	83.433	1,7%	173.820	3,8%
Писчебумажн.	51.803	1,1%	36 813	0,8%
Посуда	102.783	2,1%	53 978	1,2%
Железн.-скобян.	434.560	8,8%	405.608	9,0%
С.-х. продукты	577.191	11,7%	662.354	14,6%
Лесные матер.	13 703	0,3%	34.243	0,8%
Пром. сырье	71 226	1,4%	503	0,0%
С.-х. машины	147.044	3,0%	77.568	1,7%
Разные	113	0,0%	237.346	5,3%
	4.923 800	100%	4.519.289	100%

Главный интерес имеется к мануфактуре, бакалее и с.-х. продуктам, остальной ассортимент и по продажам и по покупкам составляет лишь около 25% оборота.

ВУКС вел операции со следующими контрагентами:

	Покупка в з. р		Продажа в з. р.		Всего в зол. р.	
Потребит. кооп.	1554441	31,6%	2861003	63 3%	4415444	47,4%
Коопер. друг. видов	24557	0,5%	154139	2,8%	150696	1,6%
Госучреждения	3029217	61,5%	537350	11,9%	3566567	36,7%
Разн. учреждения	115431	2,3%	775871	17,2%	891302	9,8%
Частн. лица	200154	4,1%	218926	4,8%	419080	4,5%

Из этой таблицы виден основной характер торговли ВУКС'а—продвижение товаров из центра на окраины.

Большой интерес представляют данные об оборотах райсоюзов. К сожалению точных данных по всем 45 райсоюзам нет и приходится часто пользоваться средними цифрами, что, конечно, понижает ценность выводов. Принимая во внимание эти оговорки, обороты райсоюзов за 1-ю половину 1923 г. по покупкам можно определить, примерно, в 5.067.765 черв. руб. и по продажам—4.920 975 черв. руб., а всего—9.988.740 черв. руб. По роду товаров обороты райсоюзов в части покупок состоят из 88,8% фабрикатов, 0,8% пром. сырья, 10,4% сел. хоз. продуктов. По продажам—88,4% фабрикатов, 0,6 пром. сырья и 11% с.-х. продуктов. Основной ассортимент райсоюзов и по покупке и по продаже—мануфактура. Пром. сырье играет совершенно незначительную роль.

Близко к ВУКС'у по роду своей деятельности подходит Уцрабкоп, обслуживающий рабочие кооперативы. О мощности этой организации можно судить по оборотам за 1-ую половину 1923 года. За период январь—июнь совершено сделок по покупке на сумму 1.426.260 з. рублей; по продаже на сумму 653.840 з. р. Снабжение рабочих производится преимущественно в форме кредитования. Из общей суммы отпуска на кредитование пришлось 387.950 руб.

Большое социальное значение из прочих видов украинской кооперации имеет Союздонбассейн. Эта организация обслуживает производственный пролетариат Дочецкой губернии. Величина оборотов С. Д. Б. почти равна таковым ВУКС'а, а именно, за первое полугодие 1923 года выразилась в сумме 8 121.435 р. При этом следует отметить, что по сравнению с балансом на 1-ое января баланс на 1-ое июля показывает увеличение в 3 раза.

Из прочих видов производственной кооперации крупное значение имеет лишь коммерческая деятельность Украинкустарьспилки. За 1-ое полугодие оборот этой организации достиг суммы 399.395 з. р. (188,100 р. по покупке и 211.245 р. по продаже). Организация эта безусловно развивается. Но и в 1923 году этот вид кооперации, главной целью которого является охват всего рынка кустарного производства, достиг лишь незначительных, в этом отношении, успехов.

В заключение приведем взятые из материалов Центр. Стат. Управления Украины сведенные данные о торговой деятельности украинских промышленных организаций за период январь—март 1923 года.

Таблица № 1.

Движение торговых оборотов государств. пром. и торг. об'единений за I четверть 1923 г. по роду торговых операций (в реальных рублях).

Наименование об'единений	Покупка				Продажа				Общий оборот			
	Январь	Февраль	Март	Итого	Январь	Февраль	Март	Итого	Январь	Февраль	Март	Итого
А. ПРОМЫШЛЕННЫЕ.												
I. Горная и горно-завод. промышлен.												
1. Южнорудный трест	13243	11031	861	25135	76916	86818	95649	259388	90159	97849	96510	284518
2. Югосталь	742292	376187	795768	1914246	950699	512785	1832285	3295769	1692991	888972	2628052	5210015
3. Бахсольтрест	112792	45405	86766	244963	93973	79100	155762	328835	206765	124505	245528	573798
Итого по группе	868327	432623	883394	2184344	1121588	678703	2083996	3883987	1989915	1111326	2967090	6068331
II. Машиностроительная промышлен.												
4. Машинотрест	101302	102276	565490	769553	-237051	31835	1314134	1583020	338353	134596	1879624	2352573
5. Укртрестсельмаш	114964	89259	75068	279291	20660	158089	78883	257758	135624	247348	153901	536873
6. Южсельмаштрест	9975	12516	70610	93101	421397	6685	407-27	835909	431372	19201	478437	929010
7. Электротрест	29441	37928	39899	107268	78500	69373	63332	211205	107941	107301	103231	318473
Итого по группе	255682	242464	751067	1249213	757608	265982	1864126	2887716	1013290	508446	2615193	4136929
III. Химическая промышленность												
8. Химуголь	84930	33289	107783	226002	142690	221068	471444	835202	227620	254357	579227	1061204
9. Коксобензол	5869	12386	13607	31862	22200	20409	102320	144929	28069	32795	115927	176791
10. Стекло-сода	45797	39433	—	85230	49508	64151	—	113660	95305	103585	—	198890
11. Фарфор-фаянс-стекло	9438	39727	52264	101427	38479	196936	181463	416878	47917	236661	233727	518305
12 Укрбумтрест	56418	31240	58478	146136	117942	144498	169949	432389	174360	175738	228427	578525
Итого по группе	202452	156073	232132	590657	—	—	—	—	—	—	—	—

Наименование об'единений	Покупка				Продажа				Общий оборот			
	Январь	Февраль	Март	Итого	Январь	Февраль	Март	Итого	Январь	Февраль	Март	Итого
IV. Производство пищевых продуктов, напитков и наркотиков												
13. Маслотрест	3279	16477	47275	67031	10589	31849	180173	222611	13868	48326	227448	289642
14. Сахаротрест	85135	356408	143485	585028	461259	182524	208763	852546	546394	538932	352248	1437574
15. Спиртотрест	16151	7982	8039	42172	55041	39709	37549	132299	71192	57691	45588	174471
16. Махортрест	69977	173518	107358	250853	399996	653443	522070	1575509	469973	726961	629428	1826362
17. Табактрест	71059	142055	109103	322217	490472	336167	318215	1144854	561531	478222	427318	1467071
Итого по группе	245600	606440	415260	1267301	1417357	1243692	1266770	3927819	1662958	1850132	1682030	5195120
V. Кожевенная промышленность												
18. Одесский Райкожтрест	261805	180250	422151	864206	345788	318744	323240	9877775	607593	498997	745391	1851981
19. Киевский Райкожтрест	38074	34232	150397	222703	184607	161367	302418	648392	222681	195599	452815	871095
Итого по группе	299879	214482	572548	1086909	530395	480111	625658	1636167	830274	694596	1198206	2723076
VI. Текстильная промышленность												
20. Укртекстильтрест	42782	55713	30539	129034	145178	173540	166443	485161	187960	229253	196982	614195
Итого по группе	42782	55713	30539	129034	145178	173540	166443	485161	187960	229253	196982	614195
VII. Полиграфическое производство												
21. Укрполиграфсиндикат	9918	16777	50701	77396	21527	27677	48676	97880	31445	44454	99377	175276
Итого по группе	9918	16777	50701	77396	21527	27677	48676	97880	31445	44454	99377	175276
Итого по промышленным об'еденениям	1924611	1724572	2935641	6584854	4364472	3516771	6980545	14861788	6289113	5241343	9916186	21446642
Б. ТОРГОВЫЕ.												
1. Вакот	144649	181797	223360	549806	61296	49284	160907	271487	205945	231081	384267	821293
2. Укрторг	4233	528181	10554	542968	273441	90629	130278	484348	277674	618810	140832	1037316
3. Всеукрторгпром	110659	310660	368081	789400	73175	179985	346751	599911	183834	490645	714832	1389311
Итого по торговым об'единениям	259541	1020638	601995	1882174	407912	319898	637936	1365746	667453	1340536	1239931	3247920
Всего	2184182	2745210	3537636	8467028	4772384	3836669	7618481	16227534	6956666	6581879	11156117	24694562

Если расположить главнейшие отрасли украинской промышленности и торговли в порядке убывания их торговых оборотов за 1-й квартал 1923 г., то мы увидим, что на первом месте по величине оборотов стояла горная и горнозаводская промышленность с оборотами за этот период в 6 милл. реальных (по товарному индексу Кон'юнктурного Института) рублей. Непосредственно за нею следовала группа производства пищевых продуктов, напитков и наркотиков с оборотом в 5,2 милл. руб. Далее следовали: машиностроительная промышленность—4,1 м. р., кожевенная—лишь незначительные обороты. Всего же торговые обороты промышленных об'единений Украины за 1-ю четверть 1923 г. выразились в цифре 21.446'642 реальных рублей, при продажах в 14.861.783 руб. и покупках—6.584.854 руб.

Главнейшие всеукраинские торговые об'единения—Вакот, Укрторг, Всеукрторгпром покавали за тот же период оборот в 3.247.920 руб., при покупках в 1.882.174 руб. и продажах в 1.365.746 руб. Весь же оборот промышленных и торговых об'единений Украины, в составе, указанном в таблице № 1, показывает общий оборот в *24.694.562 руб.*

Таблица № 2.

Движение торговых оборотов Гос. пром. и торг. об'единений за 1-ю четверть 1923 года по контрагентам (в реальных рублях по индексу опт. цен.)

Наименование об'единений и контрагентов	Покупка				Продажа				Общий оборот			
	Январь	Февраль	Март	Итого	Январь	Февраль	Март	Итого	Январь	Февраль	Март	Итого
А. ПРОМЫШЛЕННЫЕ												
I. Горная и горнозав. промышл.												
Общий оборот	868.327	432.623	[883 394	2.184.344	1.121.588	678.703	2.083.696	8.383.987	1.989.915	1 111.326	2.967.090	6.068.391
(в %) С госорганами	91,8	84,8	81,0	85,1	92,1	86,5	92,8	91,7	92,0	85,8	89,3	89,3
(в %) „ кооперацией	0,2	0.6	1,4	0,9	1,5	8,1	5,0	4,7	0,9	5,2	3,4	3,4
(в %) „ частными лицами	8,0	14,6	17,6	14,0	6,4	5,4	2,2	3,6	7,1	9,0	6,8	7.2

Наименование об'единений и контрагентов	Покупка				Продажа				Общий оборот			
	Январь	Февраль	Март	Итого	Январь	Февраль	Март	Итого	Январь	Февраль	Март	Итого
II. Машиностроительная.												
Общий оборот	255.682	242.464	751.067	1.249.213	757.608	265.982	1 864.126	2.887.716	1.013 290	508.446	2.615.193	4.136.929
(в %) С госорганами	96,3	96,1	97,2	96.9	99,5	99,0	99,4	99,3	98,7	97,6	98,8	98,6
„ кооперацией	1,0	0,5	0,9	0,8	0,1	1,0	0,6	0,5	0,3	0,3	0,7	0,6
„ частными лицами	2,7	3,4	1,9	2,3	0,4	0,9	0,9	0,2	1,0	2,1	0,5	0,8
III. Химическая.												
Общий оборот	202.452	156 073	232.132	590.657	370.319	647.063	925.176	1.943.058	573.271	803.136	1.157.308	2.583.715
(в %) С госорганами	65,4	72,6	83,0	75,6	44,2	63,2	61,1	59,3	51,7	65,0	65.5	63,0
„ кооперацией	9,9	9,1	9,6	9,6	9,7	15,1	20,3	17,2	9,8	14·0	18,1	15,5
„ частными лицами	24,7	18,3	7,4	14,8	46,1	21,7	18,6	23,5	38.5	21,0	16,4	21,5
IV. Пищевая.												
Общий оборот	275.601	606.440	415 260	1 267.301	1.417.357	1.243.692	1.266.770	3.927,819	1.662.958	1.850.132	1.682.030	5.195.120
(в %) С госорганами	52,1	78,4	69,3	70,9	44,8	47 0	32,4	40,5	45,9	57,3	41,5	48,1
„ кооперацией	20,6	12,2	15,2	14,6	12,4	17,8	28,2	20,4	13.6	15,9	25,0	18,9
„ частными лицами	27,3	9,4	15,5	14,5	42,8	35,2	39,4	39,1	40,5	26,8	33,5	33,0
V. Кожевенная.												
Общий оборот	299.879	214.482	572.548	1.086.909	530.395	480.114	625.658	1.636.167	830.274	694,596	1.198.206	2.723.070
(в %) С госорганами	59,3	43,0	48,0	49,4	65 1	75,5	52,7	62,3	63,0	65,5	50,5	57,0
„ кооперацией	11,7	7,1	9,6	9,6	20,8	13,8	18,0	17,5	17,5	11,7	13,9	14,3
„ частными лицами	29,0	49,9	42,4	41,0	14,1	10,7	29,3	20,2	19,5	22,8	35,6	28,7
VI. Текстильная.												
Общий оборот	42.782	55.713	30.539	129 034	145.178	173.540	166.443	485.161	187.960	229,253	196.982	614 195
(в %) С госорганами	87,2	89,3	91,6	89,4	74,2	82,3	79,3	79,2	77,2	84,0	81.2	81,8
„ кооперацией	2,2	—	—	0.6	23,6	14,9	18,4	18,4	18,7	11,3	15,6	14,7
„ частными лицами	10,6	10,7	8,4	10,0	2,2	2,8	2,3	2,4	4,1	4,7	3,2	4,0
VII. Полиграфическая.												
Общий оборот	9.918	16.777	50.701	77.396	21.527	27.677	48.676	97,880	31.445	44.454	99,377	175.276
(в %) С госорганами	92,3	84,0	81,6	83.2	89.8	79.5	85,6	84,7	90,6	81,5	83,6	84.0
„ кооперацией	—	—	0,0	0,0	7,4	16,6	5,5	8,7	5,0	10,3	2,7	4,8
„ частными лицами	7,7	15,2	18.4	16,8	2,8	3,9	8,9	6.6	4,4	8,2	13,7	11,2
ИТОГО												
Общий оборот	1.924 641	1 724.572	2.935.641	6 584.854	4.364.472	3.516.771	6.980.545	14 861.788	6.289 113	5 241.343	9.916.186	21.446.642
(в %) С госорганами	79,4	78,0	77,4	78,0	70,1	67,4	75,5	72,4	72,9	70.9	76,0	74,1
„ кооперацией	5,8	6,2	5.4	5,7	8,6	13,4	11,5	11,3	7,7	11,0	9,7	9,6
„ частными лицами	14,8	15,8	17,2	16,3	21,3	19,2	13,0	16,3	19,4	18,1	14,3	16,3
Б. ТОРГОВЫЕ.												
Общий оборот	259.541	1.020.638	601.995	1.882 174	407.912	319.898	637 936	1.365.746	667.453	1.340 536	1.239.951	3.247.920
(в %) С госорганами	90,8	97,0	94,0	95,2	64,4	74,4	78,8	74,5	74,6	91,6	86,2	86,4
„ кооперацией	1,3	0,2	0,5	0,5	29,5	18.7	11,5	17,2	13,6	4,7	6,2	7,5
„ частными лицами	7,9	2,8	5,5	4,3	6,1	6,9	9,7	8,3	6,8	3,7	7,6	6,1
ВСЕГО												
Общий оборот	2.184.182	2.745.210	3.537.636	8.467.025	4.772.384	3.836.669	7.618.481	16 227 534	6.956.566	6.581.879	11.156.117	24.694.562
(в %) С госорганами	80,8	85,0	80,2	81,8	69.6	68,0	75,7	72,6	73,0	75,1	77,1	75,8
„ кооперацией	5,2	4,0	4,6	4,5	10,4	13.8	11,5	11,8	8,8	9,7	9,3	9,3
„ частными лицами	14,0	11,0	15,2	13,7	20,0	18,2	12,8	15,6	18,2	15,2	13,6	14,9

Движение торговых оборотов государственных, промышленных и торговых об'единений за 1-ю четверть 1923 г. по контрагентам показывает неустойчивое во времени и неравномерное по разным отраслям промышленности соотношение основных 3-х групп контрагентов: госорганов, кооперации и частных лиц.

В горной и горнозаводской промышленности превалируют обороты с государственными организациями в продажах, составляющих около 92% всех продаж. В то же время покупка у госорганов достигает лишь 85%. Такое же, лишь еще более резко выраженное соотношение, показывает машиностроительная промышленность. Такие отрасли, как химическая промышленность, дают другую картину. Участие частных лиц в продажах этой отрасли достигает 23,5%, а в покупках—14,8%. В пищевой промышленности участие в оборотах частных лиц достигает максимума—39,1% в продажах и 14,5% в покупках. В кожевенной промышленности частные лица покупают 20.2% продукции и снабжают эту промышленность на 41% ее закупок.

Значительный интерес представляют итоговые данные. По всем центральным государственным промышленным и торговым об'единениям в первую четверть 1923 г. соотношение основных 3-х контрагентов таково: госорганы снабжают на 78,8%, покупают 72.6%. Кооперация снабжает на 4,5, покупает на 11,8%. Частные лица продают 13,7%, покупают 15,6% из всего оборота.

Сбыт продуктов производства государственными промышленными об'единениями в 1-й четверти 1923 г. и отношение его к стоимости их продукции за тот же период (в реальных рублях).

Наименование об'единений	Январь			Февраль			Март			Итого		
	Стоимость производства	Суммы продаж	% отношение суммы продаж к стоимости производства	Стоимость производства	Суммы продаж	% отношение суммы продаж к стоимости производства	Стоимость производства	Суммы продаж	% отношение суммы продаж к стоимости производства	Стоимость производства	Суммы продаж	% отношение суммы продаж к стоимости производства
I. Горная и горно-зав. пром.												
1. Южнорудный трест	54,714	76,916	140,6	47,038	86,818	184,6	57,429	95 649	166,6	159.181	259.383	162,9
2. Югосталь	3,317.658	950,699	28,7	2,826.335	512,785	18,1	3,822.928	1,832,285	47,9	9.966,921	3,295,769	33,1
3. Бахсольтрест	114,402	93,973	82,1	437,940	79,100	18,1	493,464	155,762	31,6	1,045,806	328.835	31,4
Итого по группе	3,486,774	1,121,588	32,2	3,311,313	678,703	20,5	4,373,821	2,083,696	47,6	11,171,908	3,883,987	34,8
II. Машиностроит. промышл.												
4. Машинотрест	834,803	237,051	28,4	697.460	31.835	4.6	857,181	1,314,134	153,3	2,389.444	1,583,020	66,3
5. Укртрестсельмаш	12-,495	20,660	16,1	185.719	158,089	85,1	233.970	78,833	33,7	548,184	257.582	47,0
6. Южсельмаштрест	4,974	421,397	8472,0	248,166	6,6*5	2,7	207,737	407,*27	196,3	460,877	835,909	159,7
7. Электротрест	207,250	78,500	37,9	186.530	69,373	37,2	186,467	63,332	28,6	580,247	211,205	36,4
Итого по группе	1,175,522	757,608	64,5	1,317,875	265,982	20,2	1,485,355	1,864,126	125,5	3,978,752	2,887,716	72,6
III. Химическая промышлен.												
8. Химуголь	825.684	142,690	17,3	660,154	221,068	33,5	1,105,331	471.444	42,7	2,591.169	835,202	32,2
9. Стекло-сода	687,098	49,508	7,2	434.980	64,152	14.7	—	—	—	1,122,078	113.660	10,1
10. Коксобензол	79,584	22,200	27,9	88,399	20,409	23,1	141,091	102,320	72.5	309.074	144.929	46,9
11. Фарфор-фаянс-стекло	77,926	38,479	49.4	51,093	196 936	385,4	75,863	181.463	239,2	204.882	416.878	203,5
12. Укрбумтрест	141,759	117,942	83,2	185,719	144,498	61,7	153.144	169,949	111,0	480,622	432,389	90,0
Итого по группе	1,812,051	370,819	20,5	1,420,345	647,063	45,6	1,475.429	925,176	62,7	4,707,825	1,943,058	41,3
IV. Произ. пищ. пр., нап. и нарк.												
13. Маслотрест	152,586	10.589	6,9	198,695	31,849	16,0	162,361	180.173	111,0	513,592	222,611	43,3
14. Сахаротрест	П	р о	и	з в	о д	с т	в а	—	н	е	б ы	л о
15. Спиртотрест	415,329	55.041	13,3	300.881	39,709	13,2	266.584	37,549	14.1	982,794	132,299	13,5
16. Махортрест	446,831	399.996	89.5	433,074	653 443	150,9	506.935	522,070	103,0	1,386,840	1,575 509	113,6
17. Табактрест	758,535	490,472	64,7	694.216	336,167	48,4	706,164	318,215	45,1	2,158,950	1,144,854	33,0
Итого по группе	1,773,231	956 098	53,9	1,626,866	1,061,168	65,2	1,642,044	1,058,007	64,4	5,042,141	3,075,273	61,0
V. Кожевенная промышлен.												
18 Одесск. Райкожтрест	374,708	345,788	92,3	462,270	318.747	69,0	433,199	323.240	74,6	1,270,177	987.775	77,8
19. Киевск. Райкожтрест	627,553	184,607	29,4	773,694	161,367	20,9	733,106	302,418	41,3	2,134,353	648,392	57,2
Итого по группе	1,002.261	530,395	52,9	1,235,964	480.114	38,8	1,166,305	625,658	53,6	3,404,530	1,636,167	48,1
VI. Текстильная промышлен.												
20. Укртекстильтрест	548,798	145,178	26,5	605,006	173,540	28,7	456,596	166,443	36,5	1,610,400	485,161	30,1
Итого по группе	548,798	145,178	26,5	605,006	173,540	28,7	456,596	166,443	36,5	1,610,400	485,161	30,1
VII. Полиграфическ. производ.												
21. Укрполиграфсиндикат	С	в е	д	е н	и я	о	т с	у т	с	т в	у ю	т
Итого	9,798,637	3,881,686	39,6	9,517,369	3,306,570	34,7	10,599,550	6,723,106	63,4	29,915,556	13,911,362	46,5

Таблица № 3 дает указания на то, каковы соотношения между продукцией госпромышленности и сбытом ее. За 1-ю четверть года сбыт продукции горной и горнозаводской промышленности был затруднен—продано лишь 34,8% произведенного. Немногим лучше обстояло со сбытом химической продукции. Сбыта 41,3%. В то же время пищевая группа достигла 61% сбыта, а машиностроительная даже 72,6%. Весь же сбыт по всем отраслям украинской промышленности за 1-ую четверть года был немногим меньше половины продукции за этот период (46,5%).

Внешняя торговля.

Развитие внешней торговли после империалистической войны, периода интервенции и блокады, должно быть отнесено к середине 1921 года. Одновременно с возобновлением операций по внешней торговле необходимо было обеспечить Украину от возможности экономического порабощения и использования природных богатств Украины империалистическими странами в своих интересах, так как внешняя торговля является воротами, через которые империалистические страны могут наиболее успешно проникнуть в слабые страны.

С момента Октябрьской Революции Советской властью был предпринят ряд мер, которые были направлены к тому, чтобы в корне парализовать вышеуказанное стремление империалистических стран В начале, 29 декабря 1917 года, установлена была разрешительно-запретительная система. Декретом 22 апреля 1918 года вся внешняя торговля была об'явлена национализированной. С мая—июня 1918 г. начинается политика национализации промышленности, замена частной торговли государственной монополией, в дальнейшем монополия внутренней торговли заменяется распределением заготовки разверсткой. Соответственную политику в области внешней торговли проводит декрет 17 марта 1921 года, закрепляющий монополию внешней торговли в абсолютнейшей форме за Наркоматом внешней торговли.

С изменением в 1921 г. всей экономической политики Советских Республик, стал вопрос и о политике в области внешней торговли при новых условиях. Советское правительство, переходя от политики военного коммунизма к НЭП'у, старалось сохранить за собой все высоты в области народного хозяйства, в том числе внешнюю торговлю. Вполне есте-

ственно, что в то время, когда Советская власть в монополии внешней торговли видела одну из командных высот народного хозяйства, капиталистический мир стремился обрушиться всеми средствами на государственную монополию внешней торговли, считая таковую тем злом, против которого следует и надлежит вести борьбу всеми средствами. Одним из средств такой борьбы была так называемая „золотая блокада", когда, в первые месяцы выступления Советских Республик на внешнем рынке, Советское золото не хотели принимать. Это было выдвинуто, несмотря на постановление Парижского Верховного Совета о снятии блокады Советских Республик и возобновлении с ними сношений при посредстве кооперативов.

Даже беднейшие финансовые институты, поддерживаемые всеми капиталистическими правительствами, прилагали все меры к сохранению этой блокады, в результате чего Советские Республики принуждены были терять 30% на каждой сделке. Борьба с золотой блокадой продолжалась в продолжении всего 1921 года, и резкий поворот в благоприятную для Советских Республик сторону начинается только с момента заключения торгового договора с Англией. Как только был заключен этот договор в марте месяце 1921 года, реализация Советского золота начинает протекать более успешно и уже в апреле показывает 15-20%, а затем в течение ближайших месяцев снижается до 4-х процентов. К началу 1922 года этот процент падает до 1-го—3/4 процента. В последнее время это ненормальное явление можно считать совершенно нажитым, тем более, что с развитием экспортных операций, как мы увидим ниже, Советские Республики достигли активного баланса.

Для уяснения успеха, достигнутого украинской внешней торговлей за третью годовщину ее существования, т. е. за 22-23 хозяйственный год, необходимо сопоставить основные итоговые величины этого года с соответствующими данными непосредственно предшествующих годов и с довоенным размером внешторговых операций, а равно проследить те об'ективные условия, в которых развивалась внешняя торговля страны.

В довоенное время по данным 1909—1911 г.г. вывоз Украины за границы бывшей Российской Империи в среднем достигал 368 592.000 рублей золотом, при общероссийском экспорте 1.489 миллионов рублей зол. Таким образом, экспорт Украины составлял около 25% от общероссийского экспорта.

Импорт Украины за тот же период выражается в среднем в год 106 232.000, при общероссийском импорте 1.050 миллионов рублей зол., что составляет 10,2 процента. Таким образом, средний внешторговый годовой оборот Украины в довоенное время определяется в сумме 474.824.000 рублей, при общероссийском внешнем торговом обороте в размере 2.539.000.000 руб., т. е. внешний оборот Украины в сопоставлении с общероссийским составлял 18,5 процентов последнего.

Весь вывоз Украины составлял 790.761 тысяч рублей в год (в среднем), весь привоз Украины 471.702 тыс. рублей.

Таким образом, вывоз Украины в другие части бывшей Российской Империи также превышал ввоз оттуда на 56.699 тысяч рублей золотом.

Эти данные показывают, что Украина обладала активным балансом как в своих торговых взаимоотношениях с б. частями Российской Империи, так и с за-границей, причем активное сальдо торгового баланса Украины с за-границей (262.360 тыс. руб.) составляло 60% активного сальдо баланса всей России (439.000 т. р.).

В течение долгого периода, предшествовавшего империалистической войне, внешняя торговля Украины имела ярко выраженный активный характер, и, как усматривается из вышеприведенных цифр, в довоенном вывозе России роль Украины была весьма значительной, превышающей удельный вес Украины, как в пространственном отношении, так и в пропорциональности населения (население Украины в общеимперском итоге составляло лишь 18%, а территория даже только 2½%, а по отношению к Европейской России 10%).

Такое положение дел возможно было лишь благодаря огромным природным ресурсам Украины, делавшим ее богатейшей частью бывшей Империи *).

*) „Внешняя торговля Украины в настоящее время и до войны" проф. Кривченко.

Вывоз Украины в среднем за год трехлетия 1909—1911 г.г.

(в тыс. зол. рубл.).

Группы товаров	Весь вывоз Украины	Вывоз непоср. за быв. имперск. границу
1. Продукты земледелия	398.560	311.102
в т. ч. хлеба	367 705	286.330
2. Животные и продукты скот.	56.389	26 909
3. Лесные материалы	—	4.827
4. С.-х. индустр. (сахар, спирт)	221.720	22 331
5. Ископаемые	12.462	3.423
6. Металлы и изделия	90.092	—
7. Прочие	11.538	—
Итого	790.761	368.592

Привоз Украины в среднем за трехлетие 1909—1911 г.г.

(в тыс. зол. рубл.).

Группы товаров	Привоз непосред. из за быв. имп. границы
1. Лесные материалы	16
2 Мануфактура	780
3. Нефт. прод. и ископаемые	2.835
4. Машины и метал. издел.	29.260
5. Рыба	5.570
6. Кожи и кожан. изделия	3.408
7. Спиртовые напитки	1.900
8. Галантерея	4.160
9. Химическ. продукты	8.476
10. Колониальн. товары	26.961
11. Прочие	22 866
Итого	106.232

Как видно из вышеприведенных таблиц, вывоз Украины почти весь состоял из жизненных припасов—96 процентов всего вывоза, причем на хлебные грузы в частности приходилось до 80 процентов.

На первом месте среди хлебных грузов стоит пшеница—149 миллионов рублей, ячмень—93,7 миллионов руб., рожь—17,8 миллионов рублей, овес—7,1 милл. рублей. Два товарных хлеба—пшеница и ячмень составляли основной предмет экспорта, причем экспорт пшеницы составлял 31 процент производства, а ячмень—46 процентов. Вывоз животных и продуктов животноводства за границу бывш. Российской Империи выражался в сумме 26,9 милл. рубл., что составляло всего 8,0 процента всего экспорта, причем доминирующее значение играет вывоз продуктов птицеводства, в частности яиц вывезено было на сумму 22,1 милл. рублей. В экспорте продуктов сельско-хозяйственной индустрии занимает первое место сахар, экспорт которого заграницу достиг суммы около 21 миллиона рублей, затем следует спирт—около 1⅓ миллионов рублей. Леса вывозилось на 4,8 миллионов рублей и руды на 3,4 миллионов рублей.

В вывозе Украины в другие части России продукты сельско-хозяйственной индустрии занимали первое место—199,3 милл. руб., затем следуют продукты животноводства—29,4 милл. руб., в частности крупный рогатый скот, вывоз которого достиг суммы 16,4 милл. рублей, затем свиньи, поросята, птица и мясо, общей сложностью на сумму около 11 миллионов рублей. Вывоз зерновых продуктов был незначителен: пшеницы вывозилось примерно на сумму 6 миллионов рублей, ржи—2½ миллион. рублей и овса—500 тысяч рублей, но в то же время вывоз пшеничной муки превышал ввоз таковой на сумму около 80 миллионов рублей и ржаной муки на сумму свыше 5 миллионов рублей.

Заграницу Украина вывозила в большинстве случаев сельско-хозяйственные продукты в необработанном виде, в другие же части России в переработанном, но в том и в

другом балансе основное место занимает сельское хозяйство, включая сюда и сельско-хозяйственную индустрию.

Весь привоз Украины в среднем в довоенное время выражался в сумме 471.702 тысяч рублей. Из указанной суммы непосредственно ввозилось из за бывших имперских границ на 106.232 тысячи рублей. Таким образом, большая часть потребности Украины в импортных товарах покрывалась ввозом из России, и лишь около 23% поступало из заграницы. Ввоз мануфактуры, нефтяных продуктов и ископаемых, рыбы, кожи и кожанных изделий, спиртных изделий и галантереи из России превалировал в значительной степени над ввозом этих товаров из за границ бывшей империи. Так, например, ввоз мануфактуры из России покрывал почти полностью потребность Украины в мануфактуре; из за границы ввозилось всего лишь мануфактуры на сумму 780 т. р. Спрос на нефтяные продукты и ископаемые со стороны Украины покрывался ввозом из России в размере 91,5 процентов общего ввоза этих продуктов.

Ввоз же машин и металлических изделий, а равно колониальных товаров из за-границ бывш. империи в значительной степени превышал ввоз этих предметов из России.

Как мы уже отметили, возобновление экспортных операций, как и вообще внешне-торговых отношений, должно быть отнесено к середине 1921 года. Экспортные операции в 1920 году выразились лишь в отправке одного Итальянского судна, нагруженного украинским зерном, в количестве 230.000 тыс. пудов. Импорт за этот год свелся к закупке различных привозных товаров преимущественно потребительского характера, завезенных в Украинские порты на трех Итальянских пароходах и трех Турецких лайбах, в общей сумме на 7.305.452 царских бумажных рубля.

В 1921 году, в связи с заключением договора с Англией, положение изменилось. Несмотря на торговую блокаду со стороны некоторых капиталистических стран Западной Европы и наличие всего лишь двух торговых соглашений: с Англией и Чехо-Словакией, этот год следует считать переломным в истории развития внешней торговли Украины после военного времени. Поскольку активность операции по внешней торговле и следовательно ее развитие зависит от размера и характера экспорта, постолько, ясно, все внимание государственных учреждений должно было быть сосредоточено на исчерпывающем и целесообразном использовании рессурсов страны. В условиях нормальной жизни государства экспортные рессурсы, т. е. избытки продукции сельского хозяйства, обрабатывающей и добывающей промышленности, получающиеся за удовлетворением потребности внутри страны, в общем выявляются сами собой, и коммерческий интерес прокладывает естественные пути продвижения этих избытков на внешний рынок. При таких условиях задача государственных органов сводится к чистому виду регулирования внешней торговли. Но задача эта приобретает чрезвычайную сложность, когда, как это имело место на Украине, внешнюю торговлю пришлось вновь начинать после довольно длительного перерыва и, что всего важнее, когда вследствие хозяйственной разрухи и стихийных причин в земледельческой стране, какой является Украина, не оказалось ее основных ресурсов (жизненные припасы), на которые приходилось до войны 96% всего вывоза. Индустриализация Украины и притом в такой степени, чтобы это могло существенно изменить внешнюю торговлю, несомненно является вопросом довольно отдаленного будущего, о восстановлении же в экспорте основного рессурса, хлеба, в 1921 году не могло быть еще и речи. Вследствие изложенного, одним из моментов организационного характера по восстановлению Украинского внешне-торгового оборота в этот период было постановление Совнаркома о создании экспортного фонда, который должен был создать базу планомерного экспорта. Как мы уже выше отметили, основные экспортные рессурсы довоенного времени — жизненные припасы в 1921 году—не могли быть еще внесены в экспортный фонд, и при таких условиях пришлось создавать экспортный фонд из тех рессурсов Украины, которые в довоенное время в экспорте Украины имели второстепенное значение. Основным рессурсом экспорта 1921 года явилось промышленное сырье, имевшее спрос на иностранном рынке, но этого рода товаров на Украине оказалось весьма недостаточное количество для восполнения отсутствовавших основных рессурсов—жизненных припасов. Задача мобилизации товаров для экспорта и по весьма сокращенной номенклатуре оказалась весьма сложной, ввиду быстрого исчерпания видимых рессурсов, трудности выявления запасов, распыленных среди миллионов крестьянских хозяйств, и недостатка в средствах для стимулирования в крестьянском хозяйстве поддержания или восстановления соответствующих культур. Последнее представлялось особенно трудным потому, что во время разрыва связи с внешним миром и при упадке отечественной промышленности, т. е. в сущности до 1922 года, цены на все виды сырья установились весьма низкие, вследствие чего явилось совершенно невыгодным возделывание некоторых культур, в особенности культур трудоемких. При выявлении экспортных рессурсов пришлось с крайней осторожностью подходить к этому вопросу, стремясь всемерно к тому, чтобы в первую очередь из имеющегося на лицо фонда была выделена часть промышленного сырья, обеспечивающая отечественную промышленность, так как возрождение и развитие внутренней индустрии представляет для Советских Республик вопрос не меньшей важности, чем увеличение об'ема нашего товарообмена с иностранными государствами.

Экспортные фонды этого периода можно разбить на три группы товаров: растительное сырье, животное сырье, минеральное топливо и руды.

Результаты создания экспортного фонда сказались в полной мере лишь в 1922 году. Экспорт же в 1921 году, носивший случайный характер продажи отдельных партий товаров, следует признать весьма незначительным. Общий вывоз из УССР до октября 1921 года заграницу выразился в следующих цифрах:

	Количество в пудах	Стоимость (по довоен. оценке)
1. Жизненные припасы	21.676	364.774
2. Сырье и полуобработ. материалы	18.218	488.659
3. Руды, металлы и изделия . . .	187.091	43.463
	226.985	896.896

Импорт до октября 1921 года получил относительно большее развитие и достиг 2½ миллионов пудов на сумму около двух миллионов золотых руб. по довоенной оценке.

Насколько велика была пассивность внешнеторгового баланса, можно видеть из того, что импорт превысил экспорт более, чем вдвое по стоимости.

1922 год должен был по всем признакам стать годом значительного количественного и организационного развития внешней торговли УССР. Наличие торгово-политических связей Украины с рядом иностранных государств, а также значительная консолидация аппарата, обслуживающего внешнюю торговлю страны, и приобретение этим аппаратом достаточно практического опыта позволили поставить на очередь вопрос о переходе от спорадических, не связанных между собой операций по экспорту и импорту, к методу внешне-торговых операций, отражающих органическое развитие народного хозяйства страны и являющихся таким образом как-бы функцией последнего.

Руководящие указания на пути восстановления и развития внешней торговли Украины по вышеуказанному методу были почерпнуты в данных довоенной структуры украинских экспортно-импортных операций. В 1922 году предполагалось от экспорта товаров, имевших второстепенное значение в довоенном экспорте Украины, каковые товары были доминирующими в экспорте 1921 года, по возможности, перейти к структуре экспорта довоенного времени, т. е. главнейшим об'ектом экспорта в указанном году сделать зерновую продукцию сельского хозяйства. На втором месте намечался экспорт животного и растительного сырья и третье место было отведено продукции добывающей и обрабатывающей промышленности. В то же время доминирующее место в импортном плане на 1922 год занимали орудия и средства производства для износившейся промышленности Донбасса и других крупных производственных центров Украины; второе место по плану было отведено импорту фабрикатов потребительского значения, кои по производственным условиям текущего момента не могли быть произведены промышленностью СССР. Ввоз же продуктов питания по плану был запрещен.

В то же время декретом от 15 марта 1922 года на ряду с предоставлением осуществления внешнеторговых операций непосредственно Наркомвнешторгу, вводится разрешительно-запретительная система для кооперативных организаций и частных лиц, причем центросоюзу и ВУКС'у предоставляется право осуществлять свои внешторговые операции путем непосредственных сделок с заграничными обществами и кооперативных оптовых закупок под общим контролем НКВТ.

Однако, стихийное бедствие 1921—22 года, постигшее страну, результаты которого определились в полной мере к началу 1922 года, привело к массовому голоданию населения и падежу скота. Это обстоятельство заставило руководящие органы внешней торговли радикально отступить от намеченного плана. Вместо экспорта зерна пришлось его импортировать в значительных количествах. Импорт же продуктов питания естественно сделал невозможным ввоз орудий производства. Кризис же, переживаемый сельским хозяйством, привел к массовому убою скота, вследствие чего на внутренний рынок было выброшено огромное количество отходов убоя скота, что побудило к необходимости в спешном порядке озаботиться экспортом этого рода сырья, таким образом, в течение 1921—22 хозяйственного года импорт Украины носил характер вынужденного силою обстоятельств импорта продовольствия, и экспорт, благодаря сельско-хозяйственному кризису, как мы указали выше, явился также вынужденным экспортом животного сырья.

Уклонение от нормального развития намечавшихся внешне-торговых оборотов привело к тому, что внешне-торговый баланс стал резко пассивен.

Вывоз в 1921/22 хозяйственном году выразился в количестве 3.322.423 пуда, ценностью 5.079.319 рублей [1]). Из этого количества на первое полугодие пришлось 228.214 пудов, ценностью 1.148.328 р., а на второе—3.094.209 пудов, ценностью 3.930.991 рубль *).

Распределение по основным товарным группам вывоза из Украины в 1921/22 хозяйственном году:

	Колич. в пудах	%	Ценность в довоен. рублях	%
Жизненные припасы	151.136	4,5	555.919	10,9
Животные	5465×2 шт.	0,2	18.910	0,4
Сырье и полуобрабат. матер.	3.112705	93,7	3.501.574	68,9
Изделия	53.117	1,6	1.002.917	19,8
	3.322.423	100	5.079.320	100

Главнейшими товарами вывоза по группам были: по группе „Жизненные припасы": пшеница (первое полугодие) 21.838 пудов, ценностью 24.022 рублей, соль—16.550 п. на сумму 6.225 руб., солонина (I-ое полугодие) 10.808 пуд. на сумму 64.853 рубля, листовой и крошенный табак—52.298 пудов на сумму 350.924 руб. и проч.

По группе „Сырье и полуобработанные материалы": руда марганцевая 1.571.796 пудов на сумму 377.223 руб., руда железная—563.200 пудов на сумму 56.320 рубл.; щетина—10.134 пуда на сумму 535.831 руб., пух и перо—16.521 пуд. на сумму 391.902 руб., кожи невыделанные 93.050 пуд. на сумму 615.604 руб., разные лесные материалы (фанера, брусья дубовые, паркет, клепка)—135.857 п. на сумму 129.871 руб., уголь—506.707 пуд. на сумму 81.073 р., конский волос—7.400 пуд. на сумму 62.177 руб., кишки—9.924 пуд. на сумму 105.598 руб., пенька—63.167 пуд. на сумму 330.369 руб. и проч.

По группе „Изделия": серебряные изделия на сумму 698.825 руб., ковры, меха, стекло и проч. на сумму 304.092.

*) Таким образом, вывоз второго полугодия больше вывоза первого на 2.862,995 пуд. (1.356 проц., т. е. 13,6 раза) по весу и на 2.782,663 руб. (342 проц. или 3,4 раза) по ценности.

[1]) Цены всех товаров как в отчетном году, так равно и в дальнейшем показаны, в довоенных рублях.

Распределение вывоза из Украины по странам назначения в 1921/22 бюджетном году.

Государства	Количество		Ценность	
	Пуды	% %	В зол. руб.	% %
Турция	229.084	6,8	2 118.900	41,7
Крым и Кавказ [1])	129.903	3,8	264.059	5,2
Польша	168 593	5,1	1.244.994	24,6
Латвия	15.324	0,5	327.329	6,4
Германия	2 128.030	64,2	867.624	17,1
Греция [2])	305	—	49	—
Англия	124 000	3,7	12.400	0,2
Чехо-Словакия	2.605	0,1	61.143	1,2
Болгария	25.680	0,8	102 517	2,0
Италия	501.900	15,1	80 304	1,6
	3.322.424	100	5.079.319	100

Главнейшими товарами вывоза по государствам были:

В Турцию:—кожи, кишки, овчины, щетина, пух, перо, шкурки животных, лектравы, поташ, табак в листах, серебро, лесной материал.

В Польшу:—дубовые брусья, шкурки всякие, конволос, шерсть овечья, лектравы, джут, марганцевая руда, лом железа, железная руда, кожи, доски дубовые.

В Латвию:—спирт, табак, папиросы.

В Англию:—железная руда. В Чехо-Словакию:—экспонаты, пух и перо. В Болгарию:—каустическая сода, железо, стекло оконное. В Италию:—уголь.

Коммерческий привоз за отчетный период выразился в количестве 5.706.772 пуда, ценностью 11.947.747 рублей. Из этого количества на первое полугодие приходится—1.565.298 пуда, ценностью 3.381.170 руб., а на второе—4.441.474 пуд., ценностью 8,566.577 руб., таким образом привоз второго полугодия больше на 2.576.176 пуд. (264,5 проц., т. е. в 2,6 раза) по весу и на 4.685.407 руб. (250,2 проц. или в 2,5 раза по ценности).

Столь сильное увеличение импорта во вторую половину 1921/22 года объясняется крупными операциями по закупке продовольственного и посевного зерна.

На группу „жизненные припасы" в третьем квартале из общего итога приходилась 94,1 проц. по весу и 70,4 проц. по ценности.

По основным товарным группам годовой ввоз распределяется следующим образом:

Группы товаров	Количество		Ценность	
	В тыс. пуд.	%%	В тыс. руб.	%%
1. Жизненные припасы	4.185,4	74,5	6.406,7	51,5
2. Животн. мат. и прод.	22,8	0,6	243,6	3,0
3. Лесные мат. и изделия	1,5	0,1	9,9	0,1
4. Керамич. мат. и изделия	0,6	—	6,5	0,1
5. Топливо. асфальт, смола	1.063,7	18,7	475,9	3,6
6. Химикали	180,1	3,1	1.588,3	11,2
7. Руды, металлы и изд.	170,4	1,3	731,5	6,2
8. Писчебумажн. товары	27,8	0,5	221,4	1,7
9. Прядильные мат. и изд.	50,0	1,0	1.130,2	13,8
10. Одежда, галантерея и канцпринадлежности	4,4	0,2	1.147,7	8,8
	5.706,7	100	11.947,7	100

Первое место в привозе иностранных товаров занимала Америка, доставившая по ценности 31,5 проц. и по количеству 31,4 проц. всех импортных товаров. Второе место принадлежало Англии, доставившей 9,2 проц. по ценности и 18,3 проц. по количеству. Третье место—Польша, доставившая по ценности 12,7 проц. и по количеству 6,8 проц.

[1]) Крым и Кавказ в первом полугодии рассматривались Таможенным ведомством как иностранные государства.

[2]) Экспорта непосредственно в Грецию не было. Здесь имела место продажа 305 пудов угля греческому пароходу в Одессе.

Вывоз и ввоз Украины за 1921-22 хоз. год.

(по ценности)

	1-й кварт. 1/X—31/XII	2-й кварт. 1/I—31/III	3-й кварт. 1/IV—30/VI	4-й кварт. 1/VII—30/IX	За год
в тысячах золотых рублей					
Экспорт	195,5	952,8	1.972,2	1.958,8	5.079,3
Импорт коммерч.(без благотв. грузов)	1,130,3	2.250,9	5.153,4	3.645,0	12.179,6
Отношение вывоза к ввозу (по цен.)	17,3%	42,3%	38,2%	57,6%	41,9%

Резкая пассивность первого квартала есть результат стихийного бедствия, постигшего страну в 1921 году, когда вследствие неурожая пришлось в порядке исключительной спешности осенью 21 года импортировать муку, сахар, зерновые и друг. продукты питания. Сырьевые же рессурсы еще были к тому времени мобилизованы в недостаточной степени, в результате чего в указанном квартале голодного года экспорт покрыл менее одной пятой импорта. Импорт превышал экспорт в пять с лишним раз.

Во втором квартале того же года импорт увеличился почти в два раза, но в тоже время удается достичь развития экспорта в том же квартале по сравнению с первым кварталом почти в пять раз, и в этом квартале импорт покрывается экспортом по ценности почти на половину. Третий квартал совпадает с моментом, когда народное бедствие, голод, достигает своего максимума. Импорт по сравнению с предыдущим кварталом увеличивается почти в $2^1/_8$ раза. В то же время экспорт успевает развиться всего лишь в два раз, и пассивность торгового баланса вновь увеличивается. Четвертый квартал совпадает с моментом реализации нового урожая в зависимости от чего импорт жизненных припасов падает по сравнению с предыдущим кварталом в полтора раза, экспорт же остается на достигнутой высоте и покрывает почти 58 процентов импортных операций.

В общем в 1921-22 году мы имеем пассивный внешнеторговый баланс, причем импорт по ценности покрывает лишь 41,9 проц. экспорта.

Урожай 1922 года создает возможность соответствующей перестройки внешней торговли Украины и в последующем 1922-23 хозяйственном году экспорт зерновых продуктов изменяет не только размеры оборотов внешней торговли, но и самый характер баланса таковой. В результате за отчетный 1922-23 год вывоз превысил ввоз в $3^1/_2$ раза, другими словами Украина добилась активного торгового баланса, причем актив этот выразился за год в сумме 14.374 тысяч рублей.

	В среднем за 1909-11 г по бывш. государ. границе	С 1/X 1921 по 1/X 1922 год.	С 1/X 1922 по 1/X 1923 год.	1921-22 г. в %% к довоен.	1922-23 г. в %%% к	
					Довоен.	1921-22 г.
Вывоз	368.592	5.079,3	20.146,4	1,4	5,5	396,8
Привоз	106.232	12.179,6	5.772,5	11,45	5,43	47,3
Оборот	474.824	17.258,9	25,918,9	3,63	5,46	150,2
Баланс	262.360	7.100,3	14.373,9	—	—	—

Вывоз Украины в 1922-23 году составил 5,5 процентов вывоза Украины в довоенное время и превысил вывоз 1921-22 года почти в четыре раза. Привоз Украины составляет 5,43 проц. привоза довоенного времени и сократился вдвое по сравнению с привозом 1921-22 годом. Отношение вывоза к привозу до войны составляло 347 проц, в 1922-23 году это отношение равняется 349 проц., таким образом между этими двумя элементами внешторгового оборота восстановилось довоенное отношение.

Вывоз Украины по отношению к общероссийскому вывозу в довоенное время, составлял около 25 процентов в 1922-23 году, вывоз СССР достиг 133 218 тысяч рублей, таким образом, доля Украины составляет 15,1 проц.

Привоз Украины в довоенное время составлял 10,2 проц. от общероссийского привоза, в 1922-23 году привоз СССР достиг суммы 152.123 тысяч рублей; сопоставляя указанную сумму с суммой привоза Украины, мы находим, что привоз Украины составляет 3,8 проц. общесоюзного привоза.

Оборот Украины в довоенное время равнялся 18,5 проц. оборота общероссийского, в 1921-22 году оборот Украины составлял 4,4 проц. общесоюзного оборота и в 1922-23 году повысился до 9,1 процента.

Внешний оборот б. Российской империи СССР и УССР.

	1909—911 г.			1922—1923 г.		
	Общеросск. вывоз в 1909-11	Вывоз Украины в 1909-11	Доля Украины в %%	Вывоз СССР	Вывоз УССР	Доля Украины в %%
Вывоз	1.489.000	368.592	24,9	133.218	20146,4	15,1
Привоз	1.050 000	106 232	10.2	152.123	5772,5	3,8
Оборот	2.539.000	474.824	18,5	285.123	25.918,9	9,1
Баланс	+439.000	+262.360	60,0	−18.905	+14.373,9	—

Внешний товарооборот УССР по кварталам за 1922—23 бюджетный год.

Кварталы	Вывоз украинск. товаров		Привоз иностран. товаров		Коммерческий оборот		Баланс	
	Количество в пудах	Ценность в зол. руб	Количество в пудах	Ценность в зол. руб.	Количество в пудах	Ценность в зол. руб.	Количество в пудах	Ценность в зол. руб.
I квартал с 1/X—1922 г. по 1/I—1923 г.	1.481.599	1.886.580	197.522	1.050.568	1.679.911	2.937.148	+1.284.077	+836.012
II квартал с 1/I—23 г. по 1/IV—1923 г.	4.240.670	3.811.998	345.035	1.127.170	4.585.705	4.939.162	+3.895.635	+2.684,828
III квартал с 1/IV—23 г. по 1/VII—1923 г.	6.629.940	6.209.458	314.432	1.910 249	6.944 372	8.119.707	+6.315 508	+4.299.209
IV квартал с 1/VII—23 г. по 1/X—1923 г.	9.117.380	8.238.360	256.402	1.684.550	9.373.782	9.922.910	+8.860.978	+6.553.810
Всего за год	21.469.589	20.146.396	1.113.391	5.772.537	22.582.980	25.918.933	+20.356.198	+14.373.859

Из рассмотрения товарооборота УССР по кварталам за 1922—23 бюджетный год усматривается систематическое увеличение экспорта в течение всего года как в отношении количества, так равно и ценности. Импорт, достигавший в первом квартале 1.050.568 руб., дал наибольшее развитие по ценности в третьем квартале—1.910.249 и затем незначительное понижение в четвертом квартале. Коммерческий оборот неуклонно возрастал в течение всего года, в тоже время во всех кварталах баланс Украины является положительным.

Распределение вывоза Украины в 1922—23 году по группам и кварталам года (по ценности в тыс. руб.).

Группы \ Сроки	1922—23 г. 1 кварт.	2 кварт.	3 кварт.	4 кварт.	Всего за год
I. Жизнен. припасы	—	1292,5	4083,6	6197,9	11574,0
II. Животн. (скот).	—	—	—	—	—
III. Сырье и полуфабр.	1784,9	2514,4	2049,5	2030,8	8379,6
IV. Изделия	101,7	5,0	76,3	9,7	192,7
Всего	1886,6	3812,0	6209,4	8238,4	20146,3

Из таблицы мы устанавливаем, что вывоз жизненных припасов, совершенно отсутствовавших, вполне естественно, в первом квартале, когда страна еще окончательно не оправилась от последствия неурожая 1921 года, во втором квартале достигает 1.292,5 тысяч руб, в третьем квартале экспорт по этой группе возрастает до 4.083,6 руб. и достигает в четвертом квартале 6.197,9 тысяч руб.

Медленное, но в то же время методическое развитие экспорта наблюдается и по группе сырья и полуфабрикатов. Что же касается изделий, то экспорт таковых с суммы 101,7 тысяч рублей в первом квартале упал до 9,7 тыс. руб. в четвертом квартале.

В значительной степени видоизменилось и соотношение по сравнению с предыдущими годами между группами экспортных товаров. В 1921—1922 г. жизненные припасы составляли по ценности 10,9 проц. всего вывоза Украины, в 1922—23 же г. экспортные товары этой группы достигли в 57,5 процентов всего вывоза, таким образом в результате урожая жизненные припасы заняли вновь первое место среди экспортных товаров Украины, какое они занимали в довоенное время.

Вывоз Украины до войны и в 1922—23 г.

Группы \ Годы	По ценности (в тысяч. руб.) Средний за 1909-11 г.	Процент.	1922-23 г.	Процент.
I. Жизнен. припасы	385992	91,1	11574	57,5
II. Животн. (скот)	3500	1,0	—	—
III. Сырье и полуфабр.	28300	7,7	8379,6	41,6
IV. Изделия	800	0,2	192.7	0,9
Всего	368592	100	20146,4	100

Вывоз сырья и полуфабрикатов в 1922—23 году по отношению к общему вывозу превышает таковое же отношение в довоенное время. Последнее обстоятельство об'ясняется тем, что с одной стороны зерновая продукция Украины не достигла развития довоенного времени, с другой же стороны—слабым спросом на сырье и полуфабрикаты со стороны Украинской промышленности.

В 1922—23 году хлеба составляли 99,4 проц. всей группы „жизненные припасы".

В экспорте зерна первое по количеству место занимала рожь, вывоз которой достиг 7.672.503 пуда, затем идет ячмень 3.532.153 пуда, пшеница 1.260.390 пудов, гречиха 608.342 пуда, просо 500.426 пудов и кукуруза 92396 пуд.

Вывоз Украины по странам назначения.

Страны \ Сроки	По ценности (тыс. руб.) 1922-23 г.	Процен.	По колич. (тыс. п.) 1922-23 г.
Болгария	9	0,0	2,2
Великобритания	337,3	1,7	338,6
Германия	12592,8	62,5	14445,3
Голландия	1595,6	7,9	1919,1
Греция	101,2	0,5	9,2
Италия	1621,1	8,1	222,5
Латвия	21,6	0,1	2,1
Польша	969,2	4,8	391,1
Турция	2071,9	10,4	1191,9
Франция	192,7	0,9	121,9
Эстония	3,3	0,0	0,6
Прочие страны	630,7	3,1	189,7
Всего	20146,4	100	21469,6

62,5 процентов всего Украинского вывоза по ценности поглотила Германия, Турция—10,4 проц. и Италия—8,1 проц. Впервые после военного времени, хотя не в значительных количествах, украинское сырье появилось на рынке Франции и Голландии.

Главнейшими товарами вывоза по государствам были: в Германию—зернопродукты, куриные яица, дубовая клепка, железная марганцовая руда, щетина, конволос, перо, пенька, лен, в Польшу—лесные материалы, шерсть, пенька, лен, в Великобританию—ячмень, лесные материалы, конволос, шкурки животных, лен, в Италию—ячмень, жмыхи, руда марганцевая, лом металла, сульфат—аммон., пенька, во Францию—дубовая клепка, в Турцию—зернопродукты, лесные материалы, серебро, пенька, кожи разные, конволос, шерсть, в Грецию—пшеница, в Голландию—зернопродукты.

В то время, когда экспорт увеличился по сравнению с предыдущим годом почти в четыре раза, импорт же в 1921—22 году сократился в два раза. Сокращение импорта шло, главным образом, за счет сокращения ввоза товаров по группе „жизненные припасы", ввоз которых с 6.147,1 тысяч рублей ввоза в 1921—22 году—упал в 1922/3 г. до 686,6 тысяч рублей. В то же время в значительной степени возрос импорт по седьмой группе „Руды, металлы и изделия из них", причем по этой группе ввоз составляет 36,3 процента общего годового ввоза.

Количество и ценность ввоза иностранных товаров на Украину в 1922/23 г.

Группы	Колич. в пудах	Ценность в золот. руб.	В %/% к итогу по цен.
I группа.			
Жизненные припасы	159.471	686.637	11,9
II группа.			
Животные продукты и издел. из них	49.371	312.645	5,4
III группа.			
Лесной товар	42.042	46.680	0,8
IV группа.			
Керамика, металл и изделия из них	4.783	60.672	1,1
V группа.			
Топливо, смолы и продукты их обработки	210.697	87.010	1,5
VI группа.			
Материалы и продукты химического производства	388.370	748.008	12,9
VII группа.			
Руды, металлы и изделия из них	141.825	2.090.648	36,3
VIII группа.			
Писчебумажные товары, произведен. печати	76.506	324.445	5,6
IX группа.			
Прядильные материалы и изделия из них	29.424	808.181	14,0
X группа.			
Предметы одеяния, галантерея и канцелярские принадлежности	10.902	607.611	10,5
Всего привоза	1.113.391	5.772.537	100,0

По группе „жизненные припасы" ввозилось главным образом: какао, чай, мука, крупа, сгущенное молоко, южные фрукты, пряности и кофе; по группе „животные продукты и изделия из них"—парафин, сало животное, обувь, кожа; по группе „лесной товар и семена"—столбы и бревна (для Индо-Европейского телеграфа), копра и семена; по группе „керамические материалы и изделия"—фарфоровые изделия, стеклянные изделия и стекло, фотографические пластинки; по группе „топливо, асфальт, смолы"—каменный уголь, канифоль, резиновые изделия; по группе „продукты химического производства"—дубильные вещества, медикаменты, фармацевтические товары, масло кокосовое, краски всякие, хлормагнезит; по группе „руда, металлы и изд. из них"—олово, трубы металлические, электрические лампочки, серпы и косы, электр. моторы и принадлежности к ним, сель.-хоз. машины, провода и кабель, инструменты и аппараты медицинские, тракторы и плуги к ним, мельничные сита, пиш.

машинки; по группе „писчебумажные товары и произведения печати“—бумага всякая и произведения печати; по группе „прядильные материалы и изделия из них“—мануфактура, джут-сырец, вязанные изделия, мешки, канаты, веревки и брезент; по группе „предметы одеяния, галантерея и канц. принадлежности“: одежда, канц. принадлежности (карандаши, перья), галантерея.

Привоз иностранных товаров на Украину в распределении по странам отправления за 1922/23 г.

(в рублях).

Страны отправления \ Группы Годы	Жизненные прип.	Сыр. и полуобр. матер.	Изделия	Итого	
	1922/23 г.	1922 23 г.	1922/23 г.	1922/23 г.	%
С.-Амер. Соед. Штаты.	15732	79787	149227	244746	4,2
Великобритания. . . .	80789	30547	240594	351930	6,1
Германия	76732	367947	411778	856457	14,8
Чехо-Словакия	3742	—	57671	61413	1,1
Италия	82627	64545	103326	250498	4,3
Польша	80246	365940	1950362	2396548	41,5
Франция	1243	234	8812	10289	0,2
Румыния	—	—	—	—	—
Турция	61334	192250	20254	273838	4,7
Болгария	4069	10288	464	14821	0,3
Голландия	28582	13970	4530	47082	0,8
Австрия.	—	3780	304667	308447	5,3
Греция	9878	—	—	9878	0,2
Латвия	46276	37804	13699	97779	1,7
Эстония.	—	—	57049	57049	1,0
Финляндия	—	6675	88648	95323	1,7
Прочие стр.	195387	31336	469716	696439	12.1
Всего . .	686637	1205103	3880797	5772537	100
В %% к итогу: комм. привоза	11,9	20.9	67,2	100	—

Первое место среди стран, экспортирующих свои товары на Украину в 1922—23 г., занимает Польша, второе—Германия, третье—Великобритания и четвертое—Турция.

Импортные товары по характеру потребления их распределяются следующим образом: колониальных товаров ввезено на сумму 846.536 зол. рублей. Для нужды просвещения и канцпринадлежностей—636.877 р. зол. Сельско-хозяйственных орудий—170.961 руб. Металлов и оборудования для промышленности: стали—44.036 руб. зол., цветных металлов—112.622 руб. зол., машин по обработке металлов—82.853 руб. зол., электрических двигателей—15 400 руб. зол., разных машинных частей и изделий из черных и цветных металлов—772.856 руб. зол. Электрического оборудования—735.045 руб. зол. Красильных веществ—63.285 руб. зол. Дубильных веществ—360.910 руб. зол., Химикали—490.307 р. зол. Мануфактуры—974.205 руб. зол. Полуфабрикатов и оборудования для текстильной промышленности—129.155 руб. зол. и кожевенной промышленности—107.831. Для связи и транспорта—176.875 руб. зол. и по договору с Индо-Европейским телеграфным обществом столбов и бревен на сумму—72.783 руб. зол.

Импорт Украины в 1922/23 г. в распределении по адресатам:

Адресаты	Количеств. в пудах	%	Ценность в рублях	%
НКВТ Украины	471.308	42,3	2.388.430	41,5
Центр. госуд. учрежден. . .	284.110	25,5	979.371	17,0
Военные организации . . .	33 910	3,0	710.848	12,3
Кооперация	48 549	4,4	468 953	8,1
Индо-Европ. Телегр. О-во . .	38 772	3,5	296.625	5,1
Иностран. торгов. предприят.	7.980	0 7	69.864	1,2
Общество организац. разн. .	6.107	0,5	68 123	1,2
Смешан. О-ва с иностр. капит.	6.702	0,6	42.090	0,7
Иностр. торгов. делегации.	1.704	0,2	8.302	0,2
Госторг Юго-Востока	262	0,0	1.237	0,0
Частные лица.	127.708	11,5	255.998	4,4
Транзит (невыяснен)	86.260	7,8	480.862	8,3
Прочие невыяснен.	19	0,0	1.834	0,0
	1.113.391	100	5.772.537	100

Из указанной таблички усматривается, что наибольший удельный вес в деле импортных операций принадлежит НКВТ в лице его оперативного органа Госторга, поглощающего 41,5 проц. общего импорта по ценности, второе место принадлежит центральным государственным учреждениям, третье—военным организациям и лишь четвертое место занимает кооперация.

Подводя итоги в области внешней торговли за 1922—23 г. считаем необходимым отметить весьма интенсивное развитие роста экспорта, при чем экспорт восстанавливает свою довоенную структуру, сжатие до минимальных размеров импорта при стремлении импорта также к восстановлению довоенной своей структуры.

Кооперация.

История кооперации на Украине.

В 1923 году кооперация С. С. С. Р. праздновала 25-летие существования первого кооперативного союзного об'единения в б. России, возникшего в 1898 году в виде Московского Союза Потребительских Обществ (в дальнейшем—Центросоюз).

До 1913 года, когда состоялся II Всероссийский кооперативный с'езд, Московский Союз являлся центральной организацией, руководившей работой всей кооперации в б. империи. Однако с 1908 года на Украине появляются тенденции создать свои союзные об'единения. В этом году возникает, первый после Московского, Киевский Союз потребительских товариществ, а затем, после Подольского с'езда украинской кооперации в 1911 году, нарождается Южный Союз потребительских обществ („Поюр“). На с'езде 1913 года Украинская кооперация выступает уже организованной и сильной. Оказывается, что украинские губернии к этому времени стоят на первом месте по числу потребительских обществ.

Наметившаяся на с'езде 1913 года решительная борьба между московским центром и „южанами“, поддержанными представителями других „окраин“ б. России, ясно показала, что в дальнейшем украинская кооперация пойдет по пути все большей автономизации. И действительно, уже в том же году образовалось организационное бюро по созданию будущего центра украинской кооперации „Дніпросоюза“. Вместе с тем, не договорившись с Центросоюзом относительно сферы и об'ема деятельности Центросоюза на Украине, продолжает успешно развивать свою работу „Поюр“.

Революция 1917 года дает возможность украинской кооперации ускорить процесс своей самостоятельной организации и создания своих кооперативных центров. Однако, методы проведения в жизнь идей московского и украинского центров вносят значительный раскол в ряды украинских кооператоров. Разногласия между сторонниками Центросоюза и сторонниками идеи полной самостоятельности украинской кооперации ликвидируются только Советской властью путем создания нового центра Украинской кооперации—Вукопспілки. Последняя вошла в Центросоюз, как член его. Но этот Центросоюз весьма отличен от прежнего. Он стал об'единением новых советских кооперативов. Его конторы и отделения на Украине слились с новосозданным центром украинской кооперации.

Начав с ломки старой кооперация, Вукопспілка первоначально представляла собою единый центр для всех видов украинской кооперации. Очень скоро Вукопспілка развивается и по мере ее развития из нее выходят, образуя собственные центры, кооперативные об'единения—сельско-хозяйственной, кустарно-промысловой и кредитной кооперации. В дальнейшем организуются также издательские и страховые об'единения и в настоящее время на Украине имеются уже почти все виды кооперации.

Самый состав украинского населения предопределяет общий характер кооперации УССР. Она, как и до войны, имеет преимущественно крестьянский характер. Рабочая

кооперация развивается только в последние годы, причем центр ее сосредоточен при Вукоспілке в „Уцерабкопе".

Все виды украинской кооперации об'единены в настоящее время во Всеукраинском междукооперативном совете (Вукорада), куда входят: Вукоспілка, Сільський Господарь, Українкустарспілка, Українбанк, Уцерабкоп, Укртранносекция, Кооптрах, Книгоспілка.

Потребительская кооперация.

По данным издания „Потребительская кооперация в цифрах и диаграммах", число потребительских обществ на Украине в 1912 году равнялось 2192, а в 1913 году 2551. Война привела к чрезвычайно быстрому росту кооперации. В 1918 году число потребительских обществ Украины выросло уже до 13740, причем наибольшее их количество приходилось на Киевскую (2500) и Подольскую (2300) губернии. Интересно отметить, что уже до войны наибольшее число существующих обществ по отдельным районам б. России падало на Украину. Так, на 1-ое января 1912 года на Украине насчитывалось 321064 членов потребительских обществ, в то время как в следующем непосредственно за Украиной промышленном районе было всего 161470 членов. Однако процент кооперированного населения по отношению к общему числу жителей (28 миллионов) был весьма не велик, составляя лишь 1,13%.

Наибольший процент кооперативов падал на сельские —79,6%, затем шли городские—14,6%; рабочие кооперативы составляли всего—5,8%. К началу революции количество рабочих кооперативов значительно увеличивается. К этому времени рабочих кооперативов, входящих только в Поюр, насчитывается уже около 400.

С победой Советской власти на Украине начинается новая эра в развитии потребительской кооперации. Первым актом Советской власти в отношении потребительской кооперации явился декрет 11 апреля 1918 года, согласно которому потребительская кооперация должна об'единять все население. По декрету 20 марта 1919 года все граждане Советских республик приписываются к соответствующим кооперативам, которым присваивается название: „Единое рабоче-крестьянское потребительское общество" (Е. П. О.). С этого момента Е. П. О. превращаются в единственные органы распределения предметов потребления. В дальнейшем все виды кооперации сливаются с потребительской кооперацией, превращаясь в секции ее союзов. На низах, однако, кооперация сельско-хозяйственная и кустарно-промысловая сохраняют независимость. В это время кооперация играла роль как бы подсобного органа Наркомпрода. Вместе с тем, Советская власть проводит коренную ломку старого аппарата кооперации, стоявшей прежде под непосредственным влиянием экономики капиталистического общества. Декрет 20 марта 1919 года уничтожил старую кооперацию. Строительство новой кооперации начинается уже при НЭП'е.

Новые задачи перед кооперацией, становящейся отныне, наряду с государственными хозяйственными органами, одним из основных двигателей народного хозяйства, поставил декрет 7 (18) апреля 1921 года. Последний, однако, не уничтожил вполне декрета 20 марта. Как этот декрет, так и следующий от 19 апреля 1922 года, имеет характер временный. В связи с этим, украинская кооперация в целом и особенно потребительская усиленно заняты подготовкой кодекса законов о рабоче-крестьянской потребительской кооперации, роль которой блестяще выяснена в статьях т. Ленина. Такой проект кодекса законов разработан организационным отделом Вукоспілки, и в основу его положено начало, что потребительская кооперация должна об'единять не все население, а только трудящиеся его слои на основе принципа: „Настоящая кооперация настоящих масс".

По проекту, рабоче-крестьянская потребительская кооперация, с целью устранения частного капиталистического посредничества, осуществляет хозяйственную связь между городом и деревней, между государственной промышленностью и сельским хозяйством.

В связи с новыми заданиями потребит. кооперации предполагается переход ее на добровольное членство. По проекту соответствующего декрета вступление и выход осуществляются по желанию граждан. Постановлением последнего с'езда Вукоспілки установлено, что сельское потребительское общество может быть образовано не менее как пятьюдесятью членами; в городских обществах не может быть менее 25% членов профсоюзов.

Потребительские общества об'единяются в районные союзы, которые в свою очередь входят в состав национального центра потребительской кооперации.

Опубликованные в бюллетене Вукоспілки данные об эволюции сети потребительских обществ в 1923 году ярко свидетельствуют о пережитом в этом году потребительской кооперацией кризисе.

На первое января 1923 года на Украине имелось всего 6127 обществ, из которых более 240 приходилось на долю городских и рабочих и около 5887 на долю сельских.

„В течение 1923 г. сельские и рабочие потребительские общества развиваются в противоположных направлениях; *число городских и рабочих обществ увеличивается* до 252-х обществ, причем одновременно с увеличением числа их идет также и процесс укрупнения; в то время как число однолавочных остается почти неизменным, увеличиваясь с 128 до 129, число многолавок возросло от 112 до 132; соответственно этому увеличивается и число распределительных лавок; в среднем на 1 об-во в начале года приходится 1,9, а в середине года 2,9 лавок" *).

Надо отметить, однако, что данные о городских и рабочих кооперативах неполны. В них отсутствуют сведения о этого рода кооперативах Екатеринославского, Павлоградского, Киевского и Винницкого районов.

Общее число потребительских обществ на Украине, однако, к концу 1923 года значительно сокращается *за счет сокращения сельских обществ*. Наряду с уменьшением к средине года количества их до 5.145 (т. е. на 14%), сократилось также и количество лавок: на 1/I на одно сельское общество приходилось 1,4 лавки, на 1/VII—1,3 лавки. Как говорится в упомянутом бюллетене, это не свидетельствует все же о сокращении размаха работы сельской кооперации; наоборот, „данные о хозяйственной работе указывают, что торговые операции сельских обществ в первой половине года успешно развивались; сокращение числа обществ, главным образом, произошло за счет ликвидации бездействующих, число которых уменьшилось с 1682 до 1042, т. е. на 38,1%, тогда как число действующих сократилось только на 90 обществ, или на 2%".

Дальнейшие месяцы четвертого квартала хозяйственного 1922-23 года (июнь—сентябрь) являются временем сильнейшего кризиса сбыта. За этот период подверглись сильному сокращению многолавочные общества (с 782 до 697, т. е. на 10%), число же однолавочных обществ возросло (с 4.363 до 4.586). Таким образом, общее количество обществ за этот период даже возросло на 138. Но вместе с тем увеличивается и количество бездействующих обществ (с 1042 до 1117), т. е. происходит процесс обратный по сравнению с наблюдавшимся в предыдущих двух кварталах. Процент бездействующих об-ств к действующим в городской и рабочей кооперации много ниже, чем в сельской; так на 1/VII сельских об-в бездействующих 20,0%, а городских всего 2,0%).

Вообще хозяйственная депрессия конца 1922/23 года, кризис сбыта, развижение „ножниц", все это больно ударило и по городской и особенно по сельской потребительской кооперации. Об этом говорит, м. пр., падение оборотов последней. В июне средний оборот сельск. потреб. об-в по отпуску товаров составлял 904 червон. рублей, в июне—762 ч. р., в августе 750 ч. р., а в сентябре всего 554 ч. р.

Рассмотрение балансов Вукоспілки указывает на значительное расширение ее деятельности в истекшем году. Баланс ее по всем учреждениям на 1 июля 1923 года почти троекратно превысил весь годичный баланс за 1922 год (919.545 червонцев и 380.505 червонцев). Однако рост этот не вполне нормален и в наибольшей части падает на статьи: „товары на комиссии (у нас)" и „товары и материалы собств.", тогда как статья „производство" увеличилась весьма незаметно.

Вообще производственная деятельность потребительской кооперации не велика, что об'ясняется отчасти отсутствием у нее достаточных средств. Наиболее крупными предприятиями Вукоспілки являются: мыловаренный завод, кожевенный завод и кондитерская фабрика. Кроме того Вукоп-

*) См. „Бюллетень Вукоспілки" № 47. ст. Е. Серебрякова. Данные относятся к 1-ой половине 1923 г.

спілка имеет свои рыбопромыслы. Рыбозаготовки ее на Азовско-Черноморских рыбопромысловых предприятиях в течение первых семи месяцев 1923 г. дали 92.912 пудов.

Эксплоатацией предприятий занимаются также и райсоюзы. На первое июня 1923 г., по данным 36 райсоюзов, числилось—139 промпредприятий, из них 54 (39%) собственных и 85 (61%) арендованных, 7 предприятий райсоюзов были сданы ими в аренду. Из остальных работало и эксплоатировалось райсоюзами лишь 109 предприятий.

Средний оборот Вукоспілки в первой половине 1923 календарного года составлял около 184 мил. червонцев в месяц. Дальнейшие месяцы дают новое увеличение оборотов, подняв их в месяцы июнь—декабрь до 207 мил. червонцев.

В целях снабжения населения предметами первой необходимости, Вукоспілка заключила ряд твердых генеральных договоров на закупку железа, гвоздей, химикалей, махорки и т. д., а также комиссионные договоры на поставку соли, керосина, сахара и мануфактуры. Большое внимание обращено ею теперь на возможно большее сокращение накладных расходов. В настоящее время (средина января 1924 г.) накладные расходы Вукоспілки по операционным группам приблизительно таковы: мануфактура—4.55%, галантерея—3,8%, обувь—1,73%, стекло—2,28%, железо—7,42%, селедки—13,4% сахар—3,38%, чай—10,42%. Сюда входят: тариф, страховка, охрана, гужевая перевозка, разгрузка, выкуп, городские налоги, учет векселей. В калькуляцию не введены, однако, организационные расходы.

Весьма значительное место в работе потребительской кооперации занимают сельско-хозяйственные заготовки, среди которых крупнейшими являются хлебозаготовки. На 1 декабря 1923 г. Вукоспілкой заготовлено хлебов всего 5.501.500 пудов, в т. ч. ржи—4.581.500 пуд., пшеницы—760.000 п. и ячменя—160.000 п. До второй половины хлебозаготовительной кампании Вукоспілка должна заготовить 7.200 тыс. пуд., из которых экспортных норм 5,5 милл. п., Центросоюзу—1.630 т. п., а остальное другим контрагентам. Кроме того Вукс'ом предположено заготовить для внутреннего рынка 1.700 т. п., и посевного материала 100 т. пуд.

Наряду с хлебозаготовками, Вукоспілка занята также заготовкой других с.-х. продуктов и сырья для экспорта, но до сих пор, за отсутствием средств, экспортные операции ее не были значительны. Так, за 1-ю половину 1923 г. отправлено за границу различного сырья всего на сумму 100.000 рублей.

Отдельное место в операциях Вукоспілки занимает заготовка яиц. За весенний период заготовлено 39 вагонов, за осенний—64 ваг.; из них 35 вагонов вывезено за границу, а остальные пошли на внутренний рынок. В дальнейшем предположено заготовить 650 вагонов, из них для экспорта 530 ваг., а для внутреннего рынка—120 ваг.

Одной из крупных операций Вукоспілки является, наконец, снабжение сельского населения с.-х. машинами.

Кризис сбыта в конце 1923 года, как отмечалось, больно ударил по всей потребительской кооперации на Украине. Сильно затрудняло правильность работы кооперации отсутствие достаточных средств и кредитов. Теперь момент острого кризиса в этом смысле уже в значительной мере пережит; все же финансовое положение Вукоспілки, работающей, главным образом, на кредите, а также, хотя и в меньшей мере, районных союзов и обществ, все же еще весьма тяжелое. В дальнейшем, в связи с переходом на добровольное членство, намечается развитие кампании по сбору собственных капиталов и по привлечению средств кооперированного населения, связанной также с проведением большой организационной работы по усилению низовой потребительской кооперации.

До конца 1923 г., наряду с Вукоспілкой на Украине работал также Центросоюз. В настоящее время его деятельность на Украину не распространяется и его отделения у нас ликвидированы.

Мы указываем, что Вукоспілка об'единяет все виды потребительской кооперации на Украине: городской и сельской. Наряду с упомянутыми нами рабочей и крестьянской потребительской кооперацией существует еще на Украине широко разветвленная *военная кооперация*, возникшая в начале 1921 года на почве огромной нуждаемости Красной Армии. В мае 1922 года проведена реорганизация неоформленнсй прежде военной кооперации. Вместо мелких военных кооперативов и военных отделов при губсоюзах, образуются Военные потребительские общества (В. П. О.) с подразделением на линейные (дивизионные) и территориальные (губернские). Подобно тому, как в рабочей кооперации в течение 1923 года проводилось преобразование, в смысле ликвидации К. О. внутри гор. ЕПО, реорганизующихся в центр. раб. кооперативы, внутри ВПО идет упразднение отделений, вместо которых развертывается густая сеть закрытых распределителей при войсковых частях. В настоящее время не имеется почти ни одного полка, который не обслуживался бы лавкой В. П. О-ва.

На 1-е января 1923 г. на каждое ВПО приходилось (по балансу) 18.565 ч. р., теперь—107.870 черв. рублей.

В заключение нашего обзора потребительской кооперации отметим, что в оборотах этого вида кооперации основное место занимала промышленная госторговля. Картина неизменного роста с февраля месяца участия последней в деятельности Вукоспілки может быть иллюстрирована следующей табличкой, показывающей процент пром. госторговли в оборотах кооперации в первой половине 1923 года.

Январь	58,3%
Февраль	33,6%
Март	58,2%
Апрель	62,7%
Май	73,8%
Июнь	76,1%

Сельско-Хозяйственная Кооперация.

Из всех видов кооперации во всей б. России на первом месте по темпу своего развития стояла кооперация крестьянская. Одним из пионеров ее на Украине был отпраздновавший в 1923 году свой сорокапятилетний юбилей „артільний батько" Н. В. Левицкий. Его идея создания сельско-хозяйственных артелей нашла на Украине широкое распространение. Основанная им в 1894 году первая артель, об'единившая беднейшее крестьянство с. Федвар, Александрийского уезда находит скоро последователей. В течение 1896—98 г.г. создано 120 артелей в 25 селах, об'единивших 550 семейств. В дальнейшем количество артелей продолжает расти, а вместе с тем быстро растут и другие виды сельско-хозяйственных кооперативных об'единений.

После октябрьской революции сельско-хозяйственная кооперация являлась как-бы секцией Вукоспілки, организованной на развалинах прежней кооперации и только 1922 год явился первым годом ее возрождения, после нескольких лет почти полного, фактического прекращения деятельности сельско-хозяйственных товариществ и их союзов.

Работа сельско-хозяйственной кооперации началась при весьма неблагоприятных условиях. Общее разрушение сельского хозяйства, отсутствие необходимого для его восстановления долгосрочного кредита, отсутствие у новых союзов необходимых для начала их деятельности материальных средств,—таковы были условия, при которых возрождалась наша сельско-хозяйственная кооперация.

И все же, за полтора слишком года своего существования, она сумела с'организоваться и укрепиться, завоевав себе в некоторых областях крупное хозяйственное значение.

В начале 1922—23 хозяйственного года с.-х. кооперация Украины имеет уже густую сеть союзов: 100 универсальных союзов и 40 специальных, главным образом, свекловичных. На ряду с мелкими районными универсальными союзами; в большинстве губернских центров организовались губернские союзы (6).

В дальнейшем происходит реорганизация сети союзов в направлении ликвидации мало-жизненных и мелких союзов и их слияния с более сильными и крупными союзами. В связи с проведением районирования Украины, губернские союзы постепенно приспособляют районы своей деятельности к новым границам УССР. Четырехстепенная система союзного строительства отвергается практикой с.-х. кооперативного строительства. Губсельсоюзы превращаются в райсоюзы.

К началу 1923—24 хозяйственного года на Украине функционировало 52 крупно-районных окружных союза, 10 мелко-районных, находящихся в бывших уездных городах, обслуживающих территорию бывшего уезда и не успевших еще слиться с более крупными об'единениями и 7 специальных союзов: 4 свекловичных—на Киевщине и Полтавщине и 3—в Одесской губернии: молочный, виноградный и

огороднический. Все эти союзы, за исключением нескольких специальных, входят во всеукраинское об'единение „Сільський Господарь" в качестве его членов.

Первичных сельско-хозяйственных об'единений, входящих в „Сільський Господарь" насчитывалось к концу 1922-23г. более трех тысяч.

Общее количество кооперативов первой степени и количество кооперативов, об'единенных „Сільським Господарем" представляется так:

Всего	В том числе, об'единено „Сільським Господарем"
Товариществ.....3.743	2.912
Кол. хоз'ов.....4.448	2.297
Вместе..8.191	5.209

Среди товариществ распространены, главным образом, универсальные. Последние, в значительной мере, наделены также и кредитными функциями. Большинство коллективных хозяйств приходится на долю степной Украины (2/3 всех колхозов Украины). В течение этого года происходит вовлечение колхозов в обще-кооперативное движение. Тогда как в 1922 году только 12% союзов имели в своем составе колхозы, на 1-ое января 1923 года процент этот увеличился до 81, а на 1-ое октября 1923 года всего только 4 союза не имели колхозов в составе своих членов.

При возобновлении деятельности с.-х. товариществ они считали обыкновенно своими членами всех прежних членов т-в. Но проведение паевой кампании способствовало отбору значительного числа „бумажных" членов.

В среднем, к концу 1923 года, на одно товарищество приходилось 66 членов, а на один колхоз—17 членов.

Все с.-х. т-ва Украины об'единили 245 тысяч членов, а колхозы 70 тысяч членов (всего 315 тысяч членов), принимая, что на одного члена т-ва в среднем по отдельным губерниям приходится от 4.2 до 6.1 членов семьи, а на один колхоз от 42,8 до 65,9 едоков, находим, что общее количество населения, об'единенного в т-вах и колхозах равняется 1.518.700 душ, т. е. 6,7% крестьянского населения Украины. Большинство т-в и колхозов падает на Одесскую губернию. Наименьшее-же их количество на Волынь. Надо заметить, что приводимые данные были собраны в летние месяцы, т. е. в период затишья в работе с.-х. кооперации. Нет сомнения, что в осеннем периоде количество членов первичных об'единений значительно увеличилось в связи, особенно, с началом хлебных операций.

Социальный состав кооперированного населения таков: 43%—незаможных, 48%— середняков и 9%—кулацкого элемента. Процент незаможных в колхозах значительно больше.

Об'единяющей верхушкой с.-х. кооперации является, как мы говорили, „Сільський Господарь", имеющий свои филии в Киеве и Одессе и представительства в Москве и в Крыму.

О росте значения „Сільського Господаря" свидетельствует движение его баланса по центральной конторе и филиям. Движение это представляется так: на 1/х 1922 г. —1.301.920 зол. рублей, на 1/1 23 года—1.013.255 з. р., на 1/vi —2.896.584 з. р., на 1/ix—5.344.243 з. р., на 1/x— 6.585.300 з. р. Таким образом на 1 октября 1923 года баланс увеличился более, чем в 5 раз.

Баланс всей с.-х. кооперации, об'единенной „Сільським Господарем", составлял на 1/1 1923 года всего 17.054.955 з. р. Приведенные цифры, несмотря на свое поступательное движение, свидетельствуют о скудости средств с.-х. кооперации. Финансовое положение „Сільського Господаря" далеко не блестяще. Получая незначительные банковские кредиты, он причужден широко кредитовать союзы при—распределении такого товара, как с.-х. машины и орудия. На 1/ix 1923 года за союзами насчитывалось 481.112 з. р. товарного кредита.

Работа с.-х. кооперации идет в нескольких направлениях. Одновременно с поставками населению с.-х. машин, орудий и семян, производится заготовка хлебов и других с.-х. продуктов и проводится большая работа по общему поднятию сельского хозяйства.

За 1922-23 хозяйственный год „Сільський Господарь" распределил машин и орудий на 1 миллион зол. руб., при чем продажа ременанта происходила на 90% в кредит. Союзы обязывались „Сільським Господарем" продавать свои машины в кредит до двух лет. Общее об'единение села привело к тому, что проданный „Сільським Господарем" с.-х. инвентарь составил всего 49% закупленного им инвентаря. Распределение с.-х. кооперацией семян и продовольственных кредитов, выразилось осенью 1922 года в 980 тысяч пудов. Осенью 1923 года распределено среди крестьянства всего 100 тысяч пудов озимой пшеницы.

Участие „Сільського Господаря" в заготовке хлеба выразилось на 1 октября 1923 года в 1.749.000 пудов. Кроме того им заготовлено для Укрінбанка 500 тыс. пудов. Осенние заготовки союзов в 1923 году исчисляются в 3 миллиона пуд. Заготовка других с.-х. продуктов носила более случайный характер.

Продукция с.-х. кооперации выражается, главным образом, в эксплоатации земли, и только некоторые хозяйства степной Украины заняты преимущественно скотоводством. Общая площадь земли в распоряжении с.-х. кооперации исчисляется в 237.197 десятин. Широкая работа проводится по интенсификации хозяйства, причем особенно велики достижения в свекловичном деле. Кооперированная в 1923 г. площадь под свеклой составила более 35 тысяч десятин. Придавая большое значение возрождению сахарной промышленности, с.-х. кооперация приняла участие и в самой продукции: ею заарендовано 10 сахарных заводов.

На ряду с организацией сахарных плантаторов, проводится также аналогичная работа среди табаководов. В 1923 году кооперированная площадь под табаком была равна 2572 десятинам, то-есть 30% всей табачной площади. Начата также работа по кооперации хмелеводства. Наконец, значительную работу ведет с.-х. кооперация в области скотоводства, садоводства и огородничества.

Среди промышленных предприятий, эксплоатируемых с.-х. кооперацией, преобладают предприятия по переработке продуктов питания (мельницы, маслобойни, сушильни и т. д), по производству строительных материалов (кирпичные, черепичные заводы) и по ремонту с.-х. инвентаря.

Для выяснения положения с.-х. кооперации, исследования социального состава крестьянства, об'единенного в т-вах и т. д. по всей Украине летом 1923 г. было произведено экспедиционное обследование. На 1-ое июня 1923 года общая картина, характеризующая районные союзы, т-ва и колхозы с.-х. кооперации Украины представлена в следующей интересной таблице, опубликованной в № 9-10 журнала „Українська Кооперация".

Ведомость о Райсоюзах, Т-вах и Колхозах с.-х. кооперации Украины на 1/VI—1923 года.

№ по порядку	Название губерний	Количество союзов: Районных	Губернских	Вместе	Количество об'единений 1-й степени: Количество т-в	В них член.	Количество колхозов	В них член.	Всего об'единений	В них член.	Социальн. состав (в %%) член. об'ед. 1-й степени: Тов-ств Незаможных	Середняков	Заможных	Колхозов Незаможных	Середняков	Заможных	Парт. сост. правл. (в %%): В союз. И н ы х: Коммунист.	Беспартийн.	В тов-х Коммунист.	Незаможных	И н ы х	Нац. сост. правл. в Райсоюз. Украинцев	Русских	Среднее число инструкт. в союзах	Парт. сост инст. пер. в %%: Коммунист.	Беспартийн.	Землен. кол-хоз в 22 г. (чл. не чл. союз.): Количество колхозов	У них десятин земли (1923 г.)
					В с е г о																								
1	Волынская	2	—	2	111	4720	67	1093	178	5813	—	—	—	82	14	2	2	—	—	10	25	65	55	45	—	—	—	67	4441
2	Донецкая	2	—	2	418	31405	428	9266	841	40672	52	42	6	93	7	—	65	35	30	40	30	45	55	1,8	18	82	470	54513
3	Екатеринославская	8	—	8	493	52079	591	9162	1084	61241	24	53	23	66	33	1	—	60	40	10	25	65	50	50	2	—	100	503	59786
4	Киевская	8	1	9	418	17098	599	9044	1017	26142	55	—	—	—	—	—	—	65	35	5	50	45	90	10	—	—	—	599	30000
5	Одесская	9	—	9	606	59388	1902	29880	2598	89268	70	27	3	86	11	3	—	67	33	15	45	40	60	40	2,7	47	53	1476	260251
6	Подольская	8	—	8	566	14268	82	1796	648	16064	50	—	—	—	—	—	—	60	10	15	30	55	90	10	—	—	—	198	6269
7	Полтавская	11	—	11	588	30780	354	3907	892	34687	53	41	3	67	32	1	—	50	50	15	40	45	90	10	2,3	—	100	354	4380
8	Харьковская	8	—	8	295	26422	252	2809	547	29231	68	24	8	72	27	1	—	74	26	25	50	27	70	30	2,7	26	74	240	11174
9	Черниговская	8	—	8	303	9127	83	2762	386	11889	—	—	—	—	—	—	—	—	—	5	50	45	70	30	—	—	—	32	3856
	По Украине	71	1	72	3743	245287	4448	69719	8193	315006	45	48	12	78	19	3	2	60	40	15	40	45	—	—	2,7	19	18	3939	434670

Не приходится много говорить о том, какое огромное значение может иметь теперь сельско-хозяйственная кооперация на Украине; восстановление сельского хозяйства—одна из первостепенных задач советской экономики и роль в этом кооперации может быть огромна. Вот почему из числа мер, могущих так или иначе способствовать, прямо или косвенно, восстановлению нашего сельского хозяйства, не была забыта ни одна. В свое время был поднят вопрос и о кредите для сельского хозяйства. Последний необходим прежде всего для восполнения потерь села в отношении рабочих лошадей и свиней и для восстановления довоенной посевной площади. Кредит, далее, нужен отдельным хозяйствам на случаи неожиданного нарушения их системы (пожар, падеж скота и т. д.) Он нужен также для того, чтобы дать крестьянству возможность выждать с реализацией своей продукции (сахара, хлеба, сала и т. д.). Кредит, наконец, необходим для расширения и интенсификации хозяйства.

Для удовлетворения всех этих потребностей крестьянства в кредите, на Украине в 1923 г. открывается сеть обществ сельско-хозяйственного кредита. Однако, это можно считать лишь слабым началом действительной кредитной помощи крестьянству. Возможность более полной и правильной системы кредитования украинского села появилась лишь недавно, с момента организации на Украине самостоятельного центрального кредитного учреждения, обслуживающего нужды сел.-хоз. кооперации: Украинского Сельско-Хозяйственного Банка (Сельхозбанк).

Кустарно-промысловая кооперация.

До революции кустарно промысловой кооперации на Украине не было, если не считать 18 существовавших тогда артелей. Вот почему, в отличие от потребительской и сельско-хозяйственной кооперации, кооперации кустарно-промысловой, не имевшей прошлого, было особенно трудно организоваться, создать периферию, сплотить разбросанных кустарей, нащупать рынки сбыта кустарных изделий.

Между тем, в кустарном производстве существуют все предпосылки для кооперирования. Тогда как ремесленники работают по заказу на узкий, известный им рынок, кустарничество производит свои изделия для рынка широкого, ему неизвестного, и нуждается в контрагентах для сбыта своей продукции. Кустарю неизвестно, на какие именно предметы есть в данный момент спрос на рынке, он зависел прежде от скупщика, и помочь ему теперь в правильной постановке производства, считающегося с потребностями в куст. изделиях, может только кооперация.

Советская власть всемерно пошла навстречу организации кустарей. Декретами 1921 и 1922 г. г. кустарно-промышленной кооперации дано право создавать кооперативные артели, товарищества для ведения совместной работы и для организации работы своих членов. В 1922 году призвана к жизни в качестве центра кустарно-промысловой кооперации Украінкустарьспілка.

Более чем полуторагодичный опыт куст.-пром. кооперации дает основу для суждений о роли и перспективах ее на Украине. Смысл ее существования для борьбы с частным капиталом и спекуляцией, обогащавшимися на эксплоатации кустарей, теперь совершенно всем ясен.

Ясна теперь уже и географическая карта кустпромыслов Украины. Достигнуто соглашение с другими видами кооперации, чем избегается вредящая делу конкуренция, постепенно увеличивается экономическая сила кооперативов, и на местах кристаллизуется деловой аппарат.

В процессе работы и в этой отрасли кооперации выяснилась необходимость перехода к трехстепенному строительству. В последнее время разрабатывается вопрос о способе об'единения трудовых артелей с артелями безработных, организуемыми биржами труда.

Большим тормозом в развитии этого вида кооперации, как и других, являлось отсутствие долгосрочного кредита и финансовая слабость центра. Последняя не давала возможности загрузить аппарат постоянной работой и заставляла Украінкустарьспілку уделять много энергии не непосредственной кооперативной работе, а лихорадочной деятельности по добыванию средств. Это наложило определенный отпечаток на ее торговую деятельность, часто принуждая ее руководиться принципом—„торговля для торговли".

Все это отразилось на организационной работе; на конец ноября 1923 г. Украінкустарьспілкой кооперировано всего 17.043 кустарей, на общего их количества на Украине в 300.000 ч., т. е. лишь 6%.

Торговые операции Украінкустарьспілки в 1922 году показывают, что участие в ней собственно кустарно-промысловой кооперации еще весьма и весьма незначительно. Покупные операции в %% отношении по контрагентам распределяются так:

Куплено у своих союзов	10%
„ „ частных лиц	10%
„ „ других кооперат. учрежд.	19,5%
„ „ госуд. организаций	60,5%

Такая ничтожная доля участия кустпромсоюзов и превалирующая роль госуд. промышленности об'ясняются прежде всего отсутствием собственных средств на закупку у своих союзов; далее тем, что госорганы обладали наиболее ходким товаром, на который давали долгосрочный кредит и, наконец, малым спросом в то время на кустарные изделия и низким их качеством.

Такого же рода картину видим при рассмотрении рода товаров, покупавшихся Украінкустарспілкой.

Куплено: кустарных изделий	19%
„ сырья и вспомогат. материала	26%
„ другого товара	55%

Приведенные нами выше соотношения в распределении покупных операций почти остаются в силе и для операций по продаже товаров.

Продано: своим союзам	5%
„ другим кооперат. организациям	7,5%
„ частным лицам	12,5%
„ госорганам	75%

По роду товара эти операции таковы:

Кустарных изделий	8%
Сырья и вспомог. матер.	27%
Другого товара	64%

Таким образом, Украінкустарьспілка, как видим, занималась по преимуществу операциями, имевшими мало общего с непосредственными ее задачами. Большое внимание она уделила хлебозаготовкам. Сами операции ее были незначительны. За операционный 1922 год операции торгового отдела всего дали 111.472.114 рубля совзнаками 1922 года, а годовой товарный оборот достиг лишь 376.633.134 р.

Дальнейший период деятельности Украінкустарьспілки, увеличив ее обороты, наладив связь с периферией, усилив вовлечение в сферу влияния Кустпромкооперации городского и сельского кустаря, не принес все же еще желательных достижений. Обороты Украінкустарьспілки за 9 месяцев 1923 г. (по октябрь) дали 90.204 червонцев, при чем 45,2% упали на покупку, а 54,8% на продажу. На работе Центра этой отрасли кооперации также сильно отразились последствия переживавшегося в конце 1923 года кризиса. Все же нет сомнения в том, что кустпромкооперация на Украине имеет будущее и будущее светлое. Она уже успела пробудить от сна прежние немногочисленные и малоорганизованные кустарные об'единения и создала много новых. Она сумела, между прочим, провести значительную работу среди женщин—кустарниц, создав специальные женские кустартели. На Подольщине, напр., кооперированы целые села—Клембовка, Писаревка и др. с количеством до 3000 женщин—кустарниц.

Основными, интересными со стороны более или менее долгой жизнеспособности, промыслами, кооперируемыми Украінкустарьспілкой, следует признать следующие: 1) обозный инвентарь (возы, фургоны), 2) изделия из лозы, 3) кожанные изделия (обувь), 4) керамика, 5) художественные текстильные изделия (вышивки, ковры), 6) производство клепок, 7) продукция с.-х. машин (веялки, бороны, 8) металлические изделия (весы, лопаты, вилы, ведра), 9) химические изделия—сухая перегонка дерева (смола, скипидар, деготь), 10) обработка волокон (сети, веревки).

Кредитная кооперация.

Начало самостоятельному существованию кредитной кооперации в УССР положено в июле 1922 года основанием финансово-кредитного центра украинской кооперации — Украінбанка.

Учредительное собрание пайщиков этого кооперативного банка состоялось 16 июля 1922 г., а первая сессия его совета 17 июля. Операции начались 24 июля 1922 г. Основателями его явились все кооперативные центры Украины и „Покобанк". Паевой капитал его составился из 24.000 паев по 50 зол. руб. в сумме, всего 1.200.000 зол. руб.

Каждые 10 паев дают право одного голоса. Ответственность пайщиков установлена в десятикратном размере их паев.

Первый год деятельности явился организационным, теперь Укрaiнбанк вырос в весьма крупный фактор хозяйственной жизни нашей Республики.

В 1922 году Укрaiнбанком было открыто 6 филий: в Киеве, Одессе, Бахмуте, Екатеринославе, Виннице и Полтаве и комиссионерства: в Житомире и Чернигове. В октябре и ноябре 1922 г., в связи с общим денежным кризисом и закрытием кредитов со стороны Госбанка, молодой Укрaiнбанк пережил критический период. Однако, дальнейшие месяцы показали жизнеспособность банка. Как видно из движения свободного его баланса, последний, начиная с декабря месяца 1922 г., неизменно растет и крепнет.

Свободный баланс по месяцам за 1922 и за первые 7 месяцев 1923 года

(при основании: баланс на 1/I 1923 г. = 100).

Год		Вступ. на июнь 1922 г.	На 1/VIII 1922 г.	На1/IX 1922 г.	На 1/X 1922 г.	на1/XI 1922 г.	На 1/XII 1922 г.	На 1/I 1923 г.
1922	В зол. рубл.	87.013	131.057	594.084	1039.679	493.219	395.646	428 298
	В % движ.	21	31	139	243	115	93	100
		1/I 1923 г.	1/II 1923 г.	1/III 1923 г.	1/IV 1923 г.	1/V 1923 г.	1/VI 1923 г.	1/VII 1923 г.
1923	В червонц.	42585,1	46147,1	72130,3	98106,6	172225,1	229042,9	498413,5
	В % движ.	100	108	169	230	404	538	1170

Рост баланса, таким образом, весьма быстрый и значительный. За шесть месяцев он вырос более чем в 11 раз. На 1 августа он вырос уже до 562.582, 1 черв., а на 1 сентября до 890.824, 5 черв. За неимением точных данных о дальнейшем движении его, ограничимся лишь указанием, что оно, в связи особенно с крупными заготовками хлеба, продолжалось в таком же темпе.

Последний опубликованный баланс на 1 сентября 1923 года представляется так:

Сокращенный сводный баланс

на 1-е сентября 1923 года.

	Наименование статей	Правлен. Харьк. Конторы	Филиалы	Всего в червонц. а' 1975	% %
	АКТИВ.				
1	Касса и тек. счета	16528[667]	23944[738]	40492[825]	4,5
2	Товарные операции	39734[657]	17807[731]	57542[388]	6,4
3	Кредитование кооперации	102259[144]	253880[139]	356139[337]	40,0
4	Дебиторы	14132[902]	19290[960]	33473[861]	3.8
5	Правление с филиалами	81053[644]	7591[091]	88644[735]	9,9
6	Расходы тек. и организ.	5007[798]	6932[496]	11940[294]	1,4
7	Иные активы	262482[624]	40128[550]	302611[074]	34,0
	Баланс	521248[756]	369575[759]	890824[515]	100
	ПАССИВ.				
1	Капиталы	96776[044]	1260[426]	98036[469]	11,0
2	Вклады и тек. счета	52207[247]	93678[006]	145885[253]	16,5
3	Займы	35513[810]	12781[7574]	16333[1393]	18,3
4	Кредиторы	244983[375]	6259[199]	251242[574]	28,2
5	Филиалы с Правлением	63686[435]	67576[220]	131262[664]	14.7
6	Прибыль	12435[436]	22770[319]	35205[755]	4,0
7	Иные пассивы	15646[400]	50214[007]	65860[407]	7,3
	Баланс	521248[756]	369575[759]	890924[515]	100

Наряду с оживлением деятельности шло и усиление разветвлений Укрaiнбанка на периферии.

В то время как на 1/I 1923 года существовало всего 8 местных филий, на 1/VII их было уже 25. В дальнейшем количество их значительно возросло.

На первом месте по величине баланса стоит центр—Харьков. На втором долгое время стоял Киев и на третьем Одесса, но теперь филии эти обменялись местами. Следует заметить, что баланс филий Укрaiнбанка растет равномерно, без колебаний и составляет в сводном балансе около 50%.

В первой половине 1923 года статья полученных кредитов отстает от роста всего баланса (рост баланса на 1/IV—5,4 раза, а кредитов 4,1).

Основными средствами кредитных операций банка являются вклады и текущие счета. Значителен также рост паевого капитала банка, число пайщиков и паев. Число пайщиков за первую половину 1923 года возросло с 198 до 352, число паев с 5007 до 14584, а паевой капитал (в червонцах) в балансе с 3606,4 до 78357,0 (в сентябре до 96 776,0 ч.). Число пайщиков на 1/x достигло 1.060, а паев 20.177.

В распределении паев между кооперативами и организациями, главное место принадлежит потребительской кооперации—66% и сельско-хоз. кооперации—15%.

На долю периферии падает всего 34%, а на долю центральных организаций 66%. Однако, в связи с участием периферии в хлебозаготовках, роль последней, как пайщика, все время возрастает. Вместе с тем продолжается рост всего паевого капитала.

Рассмотрение доходных и расходных счетов Укрaiнбанка показывает, что он работает с неизменным доходом, который, как и расход, в процентном отношении к балансу уменьшается одновременно с ростом баланса. Это видно из следующей таблицы:

Приход	На 1 января	На 1 марта	На 1 мая	На 1 июня	На 1 июля
Червонцев	4188,2	5820,4	7501,1	9371,4	16419,6
% баланса	10,0	8,1	4,3	4,1	3,3

Расход	На 1/I	На 1/III	На 1/V	На 1/VI	На 1/VII
Червонцев	2680,9	5144,7	6028,5	7557,2	8298,0
% к балансу	6,3	7,1	3,5	3,3	1,7

Как видим, огромное повышение прибыли получено за июнь месяц. Основное место в активном балансе Укрaiнбанка занимают различные формы кредитования кооперации. Распределение кредитов между кооперативными организациями усматриваем из следующих таблиц.

Распределение открытых кредитов по отраслям.

Отрасли	На 1/I		На 1/III		На 1/V		На 1/VI		На V/II	
	Черв.	%	Черв.	%	Черв.	%	Черв.	%	Черв.	%
1. Потребит.	25186	71,0	47822	74,2	97203	77,1	139388	60,3	153276	58,4
2. Сель.-хоз.	7337	20,6	11397	17,7	22784	18,1	83555	36,1	100702	38,4
3 Куст.-пром.	2000	5,6	2626	4,1	2999	2,4	5409	2,3	5145	1,9
4. Кредитная	63	0,1	63	0,1	264	0,2	264	0,1	314	0,1
5 Другие	920	2,6	2520	3,9	2784	2,2	2784	1.2	977	0,4
Вместе	35506	100	64428	100	126034	100	231400	100	262437	100
Задолжен.	18253,6	—	29961,2	—	80957,2	—	122798,8	—	226719,6	—

По степеням.

Степени	На 1/I		На 1/III		На 1/V		На 1/VI		На V/II	
	Черв.	%	Черв.	%	Черв.	%	Черв.	%	Черв.	%
1. Центр. орг.	16285	46,0	17885	27,7	24829	19,7	72807	31,2	84721	32,3
2. Губернск.	4430	12,5	9728	15,0	28068	22,3	54693	23.6	55243	21,1
3. Районные	10477	29,5	31663	49,4	57544	45,7	83490	36,1	98152	37,7
4. Кооп. 1 степ.	3400	9,5	4238	6,5	14379	11,4	19632	8,5	22493	8,6
5. Кооп. об'ед.	914	2,5	914	1,4	1214	0.9	1278	0,6	1828	0,6
Вместе	35506	100	64428	100	126034	100	231400	100	262437	100

Главное место в кредитовании принадлежит потребительской кооперации, хотя кредитование ее идет постепенно уменьшаясь. В то же время заметно увеличивается доля кредитования сельско-хозяйственной кооперации. По степеням на первом месте стоят районные организации. Основной формой кредита является обыкновенный вексельный (57%).

В связи с проведенным в жизнь проектом заготовки Украінбанком хлеба в количестве 10 милл. пудов операции его значительно разрослись. На ноябрь Госбанк открыл Украінбанку кредит под погруженный хлеб в размере 80 тыс. червонцев. С начала хлебозаготовительной кампании по 1 декабря Украінбанком заготовлено было 3.079 тыс. пуд. зернохлеба, а по 15 января 1924 г. 3,5 милл. пуд. зерна и 105 вагонов муки.

Значение Украінбанка становится ясным, если сравнить его балансы с балансами аналогичного союзного банка—Всекобанка. Баланс Украінбанка на 1/III равнялся лишь 17% баланса последнего, на 1/V—23%, а на 1/VII уже 30%, т. е. далеко превзошел ту долю, которая принадлежит Украине в союзном бюджете (19%).

Украінбанк является членом Международного Кооперативного Союза.

Другие виды кооперации на Украине.

Из других видов кооперации в УССР остановимся кратко на страховой, жилищной и издательской кооперации.

Страховая кооперация получила начало после декрета Совнаркома от 25 ноября 1921 года, устанавливавшего две формы страхования: государственную и кооперативную. Сперва она была основана при Вукопспилке, путем учреждения Страхового Управления. В октябре 1922 г. утверждается Устав Укр. Кооперативного Страхового Т-ва и кооперативное страхование строится на началах межкооперативной организации. Возникшее товарищество по уставу является об'единением в деле страхования всех кооперативных *центров* УССР, которые становятся учредителями—пайщиками Т-ва. В дальнейшем Товарищество, в целях наиболее удовлетворительной организации, в интересах как страховщика, так и страхователя, находит новую форму: „Всеукраинский Кооперативный Страховой Союз“ („Кооп-страх)“, по уставу которого членами его могут быть *кооперативы всех видов и степеней*. Распределение его паевого капитала, определенного в 15.000 червонцев, таково:

	Вукс.	Укрб.	Сел. Гос.	УКС	Удараб. коп.	Троп. ... секц.	Воен. коп.	Книгоспілка	Случ.	Всего.
Центры	5	7,5	3	2	2,5	2,5	1	1,5	—	25
Губ. и райсоюзы	15	—	7,5	1,5	4	2	—	—	—	30
Кооп. 1 ступ. .	13	—	13	—	4	—	—	—	—	30
Случайные . . .	—	—	—	—	—	—	—	—	15	15
Всего . .	33	7,5	23,5	3,5	10,5	4,5	1	1,5	15	100

Имеющиеся данные за январь—май 1923 года рисуют след. картину страхования имуществ в рубл. (в рубл. вып. 1923 г.):

Наименование имуществ	Число рисков	Страховая сумма	Премий и противопожарные	
Строения гражд.	739	159.357.188	573.221	45
Движимость	92	3.036.907	25.353	46
Товары	1002	173.827.716	1665.831	71
Мельницы	75	4.077.001	215.727	47
Заводы	32	5.063.112	112.987	02
Хлеб в зерне	31	2.971.125	17.215	09

Кроме операций по страхованию от огня имуществ кооперативных учреждений, кооперативное страхование приступило к страхованию животных от падежа, посевов от градобития и товаров, перевозимых на водных и сухопутных путях, на началах агентства от Укргосстраха.

Жилищная кооперация. Развитие жилищной кооперации падает на вторую половину 1923 года, когда органы советской власти решили всемерно прийти ей на помощь. Принято во внимание то, что жилищная кооперация наиболее способна содействовать в деле восстановления разрушенных и пришедших в ветхость строений, а также в сохранении домов от разрушений.

Жилищное оргбюро при Вукопспилке зарегистрировало на 1-е декабря 1923 года 13 союзов жил. кооперативов в городах: Харькове, Одессе, Киеве, Полтаве, Екатеринославе, Елисаветграде, Херсоне, Николаеве, Запорожьи, Кривом Роге, Мариуполе, Житомире, Чернигове. Наиболее мощными являются союзы в Харькове, Киеве, и Одессе. Последние имеют даже свои печатные органы.

Издательская кооперация на Украине организована в 1922 году всеми центрами украинской кооперации путем организации ими „Книгоспилки“. Последняя успела развить довольно широкую деятельность, издавая учебники, кооперативную и сельско-хозяйственную литературу, изящную литературу и т. д. В настоящее время Книгоспілка имеет филии в Киеве и Одессе, а также ряд книжных складов в Харькове (4), Киеве (3), Одессе, Житомире, Виннице и в др. городах. Она имеет также ряд принадлежащих ей типографии и мастерскую приборов для наглядного обучения. В 1923 году ею издано 62 книги с общим тиражем в 731.060 экземпляров. До сего времени однако Книгоспілка не является еще центром всей украинской издательской кооперации. На ряду с нею функционируют и другие кооперативные издательства, как например, „Рух“ и „Пролетарий“ в Харькове.

Коммунальное хозяйство.

Несмотря на все значение коммунального хозяйства в жизни страны, жестокие условия времени поневоле заслоняли долгое время задачу восстановления местного хозяйства, делая ее как бы второочередной.

По совершенно понятным причинам залечивание ран хозяйственного организма после войны и революции должно было начаться с основных отраслей народного хозяйства: сельского хозяйства и промышленности. Лишь после того, как здесь обозначились совершенно реальные достижения, можно было поставить на очередь дня вопросы восстановления всех других областей народного хозяйства, успех и процветание которых немыслимы вне связи с общим процессом оздоровления страны.

Вот почему только истекший 1923 г. в жизни коммунального хозяйства Украины может считаться годом начавшегося серьезного возрождения местного хозяйства. От всеобщего и бесплатного снабжения всех и всем перейти к хозяйственному расчету, к платности услуг, к плановой работе-было делом весьма трудным, требовавшим большой подготовительной работы и соответствующего времени. Процесс этого перехода, полный подчас болезненных зигзагов, стал завершаться к началу 1923 г. и ныне еще не может считаться окончательно законченным. Новая экономическая политика, облегчившая этот переход во всех других областях хозяйства, в области коммунального хозяйства не сразу и не так легко создала соответствующие условия, потребовав упорного преодоления всех стоявших препятствий.

Причины этого особого положения коренились, с одной стороны, в сложной проблеме восстановления и собирания распыленного за время революции коммунального хозяйства, с другой—в специфичности коммунальных услуг, принцип платности которых очень туго прививался населению и ведомствам. Обремененные большой задолженностью своих потребителей, органы куммунального хозяйства были обречены на почти невыполнимую задачу—удовлетворять эти услуги, не имея соответствующих материальных средств, необходимых для нормального выполнения своих задач. Это противоречие особенно обострядось в тех функциях коммунального хозяйства, осуществление которых тесно связано с здоровьем, безопасностью и жизнью населения (водопровод, противопожарная охрана и пр.).

Но кроме того, коммунальное хозяйство Украины пережило исключительную силу разрушения за время гражданской войны и набегов многочисленных банд, зачастую оставлявших после своего пребывания лишь одни руины и зияющие дыры, восстановление которых составляет план долголетней работы.

ХАРЬКОВСКОЕ

Проектно-Монтажное Отделение

ЭЛЕКТРО-ТРЕСТА

Центрального района.

Улица 1-го Мая (б. Моск.) № 7. Телеф.: 6-50, 12-22 и 5-16.

Принимает заказы:

на изготовление, постановку и монтаж динамо-машин, моторов и трансформаторов; установку и ремонт турбогенераторов; изготовление лопаток для паровых турбин; электрическое оборудование фабрик, заводов и мастерских; электрификацию рудников и металлургических заводов; устройство электрического освещения для городов и сел.

Специальные отделы: Центральные электрические станции, железнодорожная организация и блокировка, трамвайный отдел.

Установочный материал:

провода, шнуры, изоляторы, лампы накаливания, динамо-машины, моторы и всевозможные электрические аппараты

ОТПУСКАЮТСЯ

со складов и розничных магазинов, находящихся:

1. Ул. Свердлова (б. Екатеринослав.) № 29.
2. Ул. 1-го Мая (б. Московская) № 7.

ВНИМАНИЕ!

Харьковское Отделение

„МОСПОЛИГРАФ“

(Харьков, Дворец Труда, площ. Розы Люксембург).

Предлагает большой выбор:

ПИСЧЕБУМАЖНЫХ и КАНЦЕЛЯРСКИХ ПРИНАДЛЕЖНОСТЕЙ и **ОБОЕВ** довоенного качества, по фабричным ценам.

Отделка комнат **ОБОЯМИ** практичнее и дешевле ПОБЕЛКИ и ПОКРАСКИ.

Прейскуранты и образцы товаров высылаются по первому требованию.

При крупных закупках - СКИДКА.

Художественное Ателье

под руководством художника Светописи М. Я. ЛЕЩИНСКОГО

ПОРТРЕТЫ, ГРУППЫ, УВЕЛИЧЕНИЯ, ТЕАТРАЛЬНЫЕ СНИМКИ, СЪЕМКИ СЪЕЗДОВ, КОНФЕРЕНЦИЙ, ПРАЗДНЕСТВ, ВЫСТАВОК и проч.

ДИАПОЗИТИВЫ для волшебных фонарей, черные и раскрашенные. Большие коллекции готового материала. Изготовление новых коллекций по заказу.

ХАРЬКОВ, пл. ТЕВЕЛЕВА, зд. Красной Гостинницы.

Первое Российское Товарищество

ПО ВЫДАЧЕ СПРАВОК О КРЕДИТОСПОСОБНОСТИ

„КРЕДИТ-БЮРО“

Контрагент ГОСБАНКА

(Устав утвержден СТО и УЭС'ом).

ГЛАВНАЯ КОНТОРА:

МОСКВА, Красная площадь.

Украинская контора:

Харьков, ул. Карла Либкнехта, № 2, Тел. 605.

ОТДЕЛЕНИЕ В КИЕВЕ.

ОПЕРАЦИИ:

Справки о кредитоспособности на все города С. С. С. Р. и заграницу.

БУХГАЛТЕРСКАЯ ЭКСПЕРТИЗА.

Телеграфный адрес: „КРЕДИТ-БЮРО“.

Х. Г. С. Н. Х.

КОМБИНАТ ТЕКСТИЛЬНОЙ и ШВЕЙНОЙ ПРОМЫШЛЕННОСТИ

„ТЕКСТШВЕЙПРОМ“

ХАРЬКОВ, Кацарская, № 3

ТЕЛЕФ. ДИРЕКЦИИ 18-12 ТЕЛЕФ. ОБЩИЙ 18-11

ПРЕДПРИЯТИЯ КОМБИНАТА

В г. ХАРЬКОВЕ:

1-ая Суконная ф-ка „КРАСНАЯ НИТЬ“, Журавлевская, № 6.
3-я Суконная им. ШЕВЧЕНКО, хут. Лазьковка, вбл. Харькова.
Чулочно-суконная ф-ка им КУТУЗОВА, Державинская, № 44.
Швейная ф-ка им. ТЕНЯКОВА, Кацарская, № 2.

В г. СУМАХ:

1-ая Суконная ф-ка „КРАСНЫЙ ТЕКСТИЛЬЩИК“.
2-ая Суконная ф-ка им. МАСАЛЬСКОГО.

Продает разное:

МУЖСКОЕ, ДАМСКОЕ, ДЕТСКОЕ ГОТОВОЕ ПЛАТЬЕ, БЕЛЬЕ и ГОЛОВНЫЕ УБОРЫ, РАЗНЫЕ СУКНА, ЧУЛКИ, НОСКИ.

В целях снабжения рабочих и служащих комбинат предлагает госорганам, трестам, комбинатам, об'единениям, кооперативным и др. организациям ГОТОВОЕ ПЛАТЬЕ в РАССРОЧКУ.

МАГАЗИНЫ: 2 Розн. Конфексион., пл. Тевелева, 4.
3 Розн. Мануфактурн., Купеческий сп., 2.
4 Розн. Конфексион., угол Университет. и Монастыр. пер.

Акционерное О-во эксплоатации угольных копей „Транспорткопи"

Общество эксплоатирует две группы рудников в Донецком Бассейне:

1) Ровенецкое Рудоуправление, состоящее из действующих рудников б. Любимовского, Вапентиновского, Алмазного и Михайловского. Добывается антрацит разных марок. Погрузочные станции: Дарьевка, Ровеньки и Картушино Донецких дорог.

2) Байракское Рудоуправление, состоящее из действующ. рудников: Кондратьевского, Калининского (б. Байрак) и Узлового. Добывается жирный паровичный уголь марки ПЖ. Погрузочные станции: Байрак, Никитовка и Трудовая Донецких железных дорог.

Акционерное О-во эксплоатации угольных копей „ТРАНСПОРТКОПИ" учреждено с целью добычи твердого минерального топлива и торговли им для усиления топливных рессурсов транспорта и его подсобных предприятий. Учредителями О-ва являются: Народный Комиссариат Путей Сообщения и Правления нижеперечисленных железных дорог: Донецких и Екатерининской, Московско-Белорусско-Балтийской, Московско-Казанской, Московско-Киево-Воронежской, Московско-Курской, Юго-Восточных, Юго-Западных, Южных и Орлово-Витебской.

Первоначальный основной капитал определяется в 2.000.000 золот. руб., разделен. на 4000 имен. акций.

Распоряжение делами О-ва принадлежит общему собранию акционеров, Совету, Правлению и Главному Управлению. Председатель совета—Наркомпуть Ф. Э. ДЗЕРЖИНСКИЙ, Зам. Чл. Колл. НКПС—С. В. БЕРНШТЕЙН-КОГАН. Председатель Правления Чл. Коллегии НКПС—В. И. МЕЖЛАУК.

Правлен. О-ва находится в Москве, ул. Коммуны, 14, Главное Управлен. в Харькове, Чернышевская, 14.

ВСЕУКРАЇНСЬКИЙ СОЮЗ СІЛЬСЬКО-ГОСПОДАРСЬКОЇ КООПЕРАЦІЇ

„СІЛЬСЬКИЙ ГОСПОДАР"

Правління: Харків, вул. 1 травня, ч. 18., Тел. 10-15.
Біжуч. рах. Держбанк ч. 324 Укрaїнбанк ч. 7.

ФІЛІЇ: КИЇВ, Інститутська, 3. ОДЕСА, вул. Лосаля, 17.

ПРЕДСТАВНИЦТВА: МОСКВА, СІМФЕРОПІЛЬ.

ТЕЛЕГРАФНІ АДРЕСИ: Харків, Київ, Катеринослав, Москва, Сімферопіль—«СІЛЬСЬКИЙ ГОСПОДАР».

КУПУЄ

для кооперативних установ своїх членів с. г. машини й знаряддя, двигуни, залізо, цемент, будівельні матеріяли, мінеральне паливо, смазочні матеріяли, штучне угноєння, інсектфугісіди, племену худобу, оборудования цукроварень, млинів, олійниць, тортаків, ремонтних майстерень і т. п.

ПРОДАЄ

по дорученню своїх членів з гарантією якости насіння—озиме й ярове жито, пшеницю, ячмінь, овес, квасолю, горох, сойяшник, льон, коноплю й инше городне та баштанне насіння; зерно-хліб, зерно-фураж, масло, сир, мясні продукти, сало, мід, яйця, олію, ріктрави, садовину й городину в свіжому й консервованому виді, сировину—шкіру, роги, щетину й т. п.

ПРОДАЄ, як по дорученню кооперативних цукроварень, так і заорендованих ним 10 цукроварень, цукор.

Приймає вклади від усіх установ та приватних осіб. По вкладам виплачуються % %, які встановлені в Держбанкові. Перекази на всі міста України та Росії, документи та инші доручення на інкасо.

Видає позички виключно своїм членам—кооперативним союзам, акредитиви на всі міста України та Росії.

С. С.

ОБ'ЕДИНЕНИЕ ГОСУДАРСТВЕН.

„САХАРО

Москва, Ильинка,

САХАРОТРЕСТ на Украине имеет 3 отделения: Киевское (Владимирская 19), Винницкое и Харьковское (Пушкинская 20). Киевское Отделение об'единяет 45 действующих песочных и 3 действующих рафинадных заводов; Винницкое Отделение—24 действующих песочных завода; Харьковское Отделение—21 песочн. и 2 рафинадн. завода.

С заказами и запросами просим обращаться в гор.

С. Р.

САХАРНОЙ ПРОМЫШЛЕННОСТИ

ТРЕСТ"

Юшков пер. № 6.

САХАРОТРЕСТ ПРОДАЕТ

продукцию своих заводов: сахарный песок, рафинад всех сортов и патоку.

САХАРОТРЕСТ ПОКУПАЕТ:

минеральное и дровяное топливо, мешки, технические материалы, потребные для производства, сельско-хозяйственный и живой инвентарь.

ХАРЬКОВ, Пушкинская 20, Торгов. Отд. Сахаротреста.

ХАРЬКОВСКАЯ ТОВАРНАЯ БИРЖА

Харьков, площадь Тевелева (б. Николаевская) № 20.

Телефоны: Коммутатор 17-71 и 2-90.

БИРЖЕВЫЕ СОБРАНИЯ
для заключения сделок по купле-продаже и обмену товаров производ. ежедневно, кроме праздн. дней, от 12 до 2 ч. дня.

ПРИЕМ ЗАЯВЛЕНИЙ
о предложении и спросе в Канцелярии Биржевого Комитета ежедневно от 10 ч. утра до 4 ч. дня.

ИСПОЛНЕНИЕ ПОРУЧЕНИЙ
по покупке, продаже и обмену товаров через биржевых маклеров. Телефон № 15-11.

БЮРО
по регистрации внебиржевых сделок.

ИНФОРМАЦИОННОЕ БЮРО
по выдаче всякого рода справок по вопросам торговли и валют.

ВЫДАЧА СПРАВОК
о ценах на товары.

ТАРИФНО-СПРАВОЧНОЕ БЮРО
по выдаче всякого рода справок по перевозкам грузов, пассажиров и багажа по всей сети железных дорог СССР. Прием накладных для проверки правильности взысканий железной дорогой провозных плат и для пред'явления к железным дорогам всякого рода претензий.

БЮЛЛЕТЕНЬ БИРЖИ
выходит ежедневно к 12 час. дня с ценами рынка данного дня.

ПРИЕМ ПОДПИСКИ
на „БЮЛЛЕТЕНЬ" с доставкой его по адресам подписчиков в день выхода.

ПРИ ТОВАРНОЙ БИРЖЕ Фондовый Отдел (Рымарская ул., д. № 6).

ПРИ БИРЖЕВОМ КОМИТЕТЕ Котировальная Комиссия для установления оптовых рыночных цен.

ДЛЯ РАЗРЕШЕНИЯ СПОРНЫХ ВОПРОСОВ по торговым сделкам при Биржевом Комитете имеется АРБИТРАЖНАЯ КОМИССИЯ.

ХЛЕБНАЯ СЕКЦИЯ ТОВАРНОЙ БИРЖИ производит консультации и выдачу справок по вопросам хлебной торговли.

БЮЛЛЕТЕНЬ ХЛЕБНЫХ ЦЕН УКРАИНЫ ВЫХОДИТ 2 РАЗА В НЕДЕЛЮ.

Н. К. П. С.

УКРАИНСКОЕ СТРОИТЕЛЬНОЕ УПРАВЛЕНИЕ „УКРЖЕЛВЕТВЬ"

Харьков, Слесарный пер. № 2. ═ Киевская Контора: Киев, Софийская пл., Присутственные Места.

ПРОИЗВОДИТ:
изыскания, проектировку и составление смет на постройку жел. дорог и проч. работы.

Сооружение и восстановление ж.-д. широкой и узкой колеи, канатных и друг. систем дорог:
а) Магистральных участков || в) Торфовозных || д) Рудничных
б) Лесовозных под'ездных путей. || г) Углевозных || е) Портовых

Постройку и восстановление искусственных сооружений и металлических конструкций:
а) Мостов || в) Труб || д) Крановых ферм
б) Путепроводов || г) Стропильных ферм || и проч.

Постройку и восстановление гражданских железнодорожных сооружений:
а) Станционных зданий || в) Пакгаузов || д) Депо
б) Служб || г) Ссыпных пунктов || е) Мастерских и проч.

Постройку и восстановление:
а) Портов || в) Причалов || д) Молов
б) Набережных || г) Складов || е) Эллингов

Разработку лесов, торфа и угля в пределах своих дорог временной эксплоатации.

ПОКУПАЕТ:
строительный материал, инвентарь, топливо и др. предметы для нужд жел. дорог и других работ.

ПРОДАЕТ:
продукты производства своих подсобных предприятий и разработок, как-то: шпалы, лесоматериалы, дрова и друг. строительные материалы.

СДАЕТ В ПОЛЬЗОВАНИЕ ЖЕЛЕЗНЫХ ДОРОГ:
Имущества верхнего строения и подвижной состав.

Для производства работ имеются строительные материалы, технические средства и силы, а также рабсила.

Работы могут быть произведены во всех местностях Украины и Крыма. Начальник Укржелветви Инженер **Воропаков.**

ВНИМАНИЕ ТРУДУ ИНВАЛИДОВ.

НАРОДНЫЙ КОМИССАРИАТ СОЦИАЛЬНОГО ОБЕСПЕЧЕНИЯ.

ФАБРИКА и ТОРГОВАЯ КОНТОРА

„ТЭН"

::: ХАРЬКОВ, УЛ. 1-ГО МАЯ № 1 :::

Продажа:

ПИШУЩИЕ МАШИНЫ
„УНДЕРВУД"
с русским и украинским шрифтом.
АРИФМОМЕТРЫ
::: РОТАТОРЫ :::
ШАПИРОГРАФЫ
Канцелярские и писчебумажные принадлежности.
КОНТОРСКАЯ МЕБЕЛЬ.
Постоянное получение товаров из за-границы.

Производство:

ЛЕНТ ПИШУЩИХ
КРАСОК ротаторских
„ штемпельных
ЧЕРНИЛ канцелярских
„ гектографских
КЛЕЯ канцелярского
ЧАСТЕЙ ДЛЯ ПИШУЩИХ МАШИН и ДР.
::: КАНЦЕЛЯРСКИХ ::: ПРИНАДЛЕЖНОСТЕЙ.

ГОСУЧРЕЖДЕНИЯМ-СКИДКА.

Х. Г. С. Н. Х.

ХАРЬКОВСКОЕ ГУБЕРНСКОЕ

КОЖЕВЕННОЕ ОБ'ЕДИНЕНИЕ

ПРАВЛЕНИЕ: г. Харьков, Гражданская, 1, (уг. Пушкинской).

ТЕЛЕФОН № 12-14.

Покупает: КОЖЕВЕННОЕ СЫРЬЕ РОГАТОГО СКОТА и КОНИНУ, ЭКСТРАКТ и др. МАТЕРИАЛЫ ДЛЯ КОЖЕВЕННОГО и ОБУВНОГО ПРОИЗВОДСТВА.

Продает: ИЗДЕЛИЯ СВОЕГО ПРОИЗВОДСТВА: ПОДОШВУ, ПОЛУВАЛ, ХРОМ и КРЕСТЬЯНСКИЕ ТОВАРЫ. ЮФТОВЫЕ: ВЫТЯЖКИ, ГОЛОВКИ и ЦЕЛЫЕ ЮФТЫ. ГАМБУРГСКИЕ: ГОЛЕНИЩА, ЦУНГИ, ПОЛУЦУНГИ, ШАГРЕНЕВЫЕ ЛАПЫ, ПОЛЫ и ПРОЧ.

ОБУВЬ: ПРОЧНУЮ и ИЗЯЩНУЮ — МУЖСКУЮ, ДАМСКУЮ и ДЕТСКУЮ.

ШОРНЫЕ ИЗДЕЛИЯ.

Имеет свои отделения по реализации и закупке:

В г. г. СУМЫ и ИЗЮМ, Харьк. губ., ЛОЗОВАЯ и ПАВЛОГРАД, Екатеринославск. губ.

ОПТОВЫЙ МАГАЗИН в г. Харькове, ул. К. Маркса № 2. ТЕЛЕФОН № 10-83.

В состав об'единения входят предприятия:

1-й Кожзавод—г. Харьков, хутор Залютино, тел. № 15-57.
2-й Кожзавод—г. Харьков, Георгиевская ул. тел. № 7-19.
3-й Кожзавод—г. Сумы, Харьковской губернии.
Обувная фабрика „ДЖЕРЕЛО" г. Харьков, Мариинская, 22. телефон 6-27.
„ЦЕНТРОПОСАД" г. Харьков, Гражданская, 1. тел. 12-14.

Дирекция.

Харьковск. Отдел. Акц. О-ва

„МЕЛЬСТРОЙ"

Ул. Свердлова (бывш. Екатеринославская) № 31.

ТЕЛЕФОН № 689.

Постройка, оборудование и ремонт:

МЕЛЬНИЦ, МАСЛОБОЙНЫХ ЗАВОДОВ и ДРУГИХ ПРЕДПРИЯТИЙ ПИЩЕВОЙ и ВКУСОВОЙ ПРОМЫШЛЕННОСТИ.

В НАЛИЧНОСТИ:

МЕЛЬНИЧНЫЕ И МАСЛОБОЙНЫЕ МАШИНЫ и ПРИНАДЛЕЖНОСТИ.

ПЕРВЫЙ

ГОСУДАРСТВЕННЫЙ ЛЕСОПИЛЬНЫЙ И ДЕРЕВООБДЕЛОЧНЫЙ ЗАВОД

имени тов. ЭЙДЕМАНА.

Принимает заказы:

НА РАСПИЛОВКУ РАЗНОГО РОДА ЛЕСОМАТЕРИАЛОВ. НА СТРОИТЕЛЬНЫЕ РАБОТЫ, а именно: ОКОННЫЕ РАМЫ, ДВЕРИ ОКОННЫЕ и ДВЕРНЫЕ ЛУТКИ, ДОСКИ ПОЛОВЫЕ СТРОГАННЫЕ в ШПУНТ. НА ВСЯКИЕ РЕМОНТНО-СТРОИТЕЛЬН. РАБОТЫ. НА ИЗГОТОВЛЕНИЕ РАЗНЫХ ОБСТАНОВОК ДЛЯ УЧРЕЖДЕНИЙ, БАНКОВ, МАГАЗИНОВ также и ДОМАШНЕЙ. НА ОБОЙНО-ДЕКОРАТИВНЫЕ РАБОТЫ: НА ИЗГОТОВЛЕНИЕ РАЗНОГО РОДА и РАЗМ. ТАРЫ: ЯЩИКОВ, БОЧЕК, КАДОК, УШАТОВ и пр.

ЗАВОД ИМЕЕТ МАГАЗИН ГОТОВОЙ МЕБЕЛИ РАЗНОГО СТИЛЯ ПОМЕЩ. НА ПЛ. РОЗЫ ЛЮКСЕМБУРГ № 22. ТЕЛЕФОН № 13-51.

Работы выполняются без задержек из сухого материала ПО УМЕРЕННЫМ ЦЕНАМ.

Все перечисленные выше работы завод может изготовлять и из материалов заказчиков.

Правление 1-го Государств. Лесопильного и Деревообдел. зав. производит закупки лесоматериалов, фанеры, стекла, замков и проч. вспом. материала, а также поддержанной мебели.

По всем делам обращ. в Прав. завода: Петинск. пер. 3. Тел. 13-29.

Правление завода.

ГОСУДАРСТВЕННОЕ СТРАХОВАНИЕ

ВСЕУКРАИНСКОЕ ПРАВЛЕНИЕ

„УКРГОССТРАХ"

и его органы на местах:—Губстрахконторы, Окружные и Участковые Агентства

ПРИНИМАЮТ НА СТРАХ:

ОТ ОГНЯ: Фабрики, заводы, предприятия и их оборудование, товары в складах и на путях сухопутных и водных следований.

ОТ СТИХИЙНЫХ БЕДСТВИЙ И ПУТЕВЫХ ОПАСНОСТЕЙ:

корпуса (каско) пароходов и судов, товары и грузы. Открыт прием страхований зернового экспортного хлеба до портов континента (Бордо—Гамбург) и портов Великобритании и Средиземного и Адриатического морей.

ОТ ПАДЕЖА: КРУПНЫЙ РОГАТЫЙ СКОТ.

ОТ ГРАДОБИТИЯ: ПОСЕВЫ, САДЫ и ОГОРОДЫ.

При желании страхователей страхования заключаются в банкнотах и золотом исчислении.

Для большей доступности добровольного страхования для СЕЛЯН и РАБОЧИХ введено коллективное страхование, допускающее 10% скидки и рассрочку платежа.

СТРАХОВОЕ ВОЗНАГРАЖДЕНИЕ ВЫПЛАЧИВАЕТСЯ НЕМЕДЛЕННО.

Страховые операции в Харькове производятся в Операционном Отделе Укргосстраха (телефон № 14-70)—пл. Тевелева № 30 и в Харьковской Губстрахконторе—ул. Либкнехта № 7.

АГЕНТСТВА: при Укрсовнархозе, Всеукраинской Конторе Госбанка, Доброфлоте и их отделениях.

Преодоление этих всех препятствий, создание предпосылок для нормальной работы органов коммунального хозяйства, необходимость вести восстановительную работу в отдельных областях хозяйства ценой какого угодно напряжения, специфические особенности украинских городов, претерпевших за время гражданской войны неизвестные другим частям федерации разрушения,—все это характеризует те общие условия, в которых проходит процесс восстановления местного хозяйства.

В дальнейшем цифровой материал, правда, далеко не полный об'ективно покажет, насколько органы комхоза справились со своей задачей. Но пока укажем лишь, что если, так называемые, об'ективные условия продолжают еще играть роль в нашем строительстве, то по отношению к коммунальному хозяйству эти препятствия приобретают особую силу. Слишком велики разрушения, причиненные местному хозяйству, весьма ограничены источники получения средств для восстановления его, чтобы колоссальная работа по восстановлению и оздоровлению городов могла быть сделана в короткий срок.

Какова же картина коммунального хозяйства на Украине, судя по имеющимся скудным материалам?

Организационный вопрос.

Согласно „положения об управлении коммунальным хозяйством" от 12/VII—22 г., общее руководство, организация и содействие коммунальному хозяйству на территории УССР и надзор за деятельностью местных органов возлагается на Наркомвнудел по Главному Управлению коммунального хозяйства. Местными органами являются отделы комхоза при Губ. и Уисполкомах. В губернских и уездных городах с населением не менее 50.000 человек могут организовываться городские отделы коммунального хозяйства—гороткомхозы, которые действуют на правах отделов соответствующих Исполкомов. По положению, гороткомхозы, пользуясь правами юридического лица, являются самостоятельной хозяйственной единицей, в круг ведения которой входит: а) управление коммунальными предприятиями общего пользования (водопровод, канализация, бойни и т. д.) и подсобными коммунального хозяйству предприятиями, б) заведывание и эксплоатация коммунальных земель и владение и управление национализированными домами, в) забота о местном строительстве, коммунальном благоустройстве и улучшении жилищного дела, г) заведывание местными путями сообщения, местным транспортом и городской телефонной сетью, д) противопожарная охрана.

Полная организационная схема органов комхоза еще не может считаться завершенной. В процессе деятельности этих органов происходит приспособление их к требованиям жизни, и формы, имевшие свое значение в первые годы, ныне требуют коренной ломки. Процесс собирания местного хозяйства и управление им, об'ем работы органов комхоза, расширяющийся по мере все большего и большего проникновения вглубь от крупных городских центров, приводят к тому, что прочная организационная схема еще не могла выкристализоваться.

Соответственно административному делению Украины, в 9-ти губернских центрах ее (Харьков, Киев, Одесса, Екатеринослав, Полтава, Чернигов, Бахмут, Житомир и Винница) имеются губернские отделы комхозов, представляющие собой в большинстве случаев губернские и городские органы одновременно. В 53 окружных (уездных) центрах существуют соответствующие окркомхозы. Строение этих органов представляет собой некоторое различие, как в об'еме работ их, так и в структуре. В одних случаях работа местных органов комхоза преимущественно ограничивается пределами городов, в других—она проникает вглубь губернии. С незначительными отклонениями в принципах построения аппарата существующие органы построены соответственно выполнению следующих отраслей работы: 1) финансово-сметной, 2) жилищно-строительной 3) управления коммунальными предприятиями, 4) земельной, 5) благоустройства, 6) противопожарной охраны, 7) снабжения. Кроме того, некоторые губернские органы имеют еще учреждения специального назначения (ломбарды, строительные конторы и пр.).

Новая экономическая политика, с одной стороны, и переход на местный бюджет, с другой, создали предпосылки для хозяйственного развития органов комхоза.

Важнейшими задачами коммунальной политики являются: обеспечение трудящихся нормальными жилищными условиями и коммунальными услугами, что тесно связано с работой по восстановлению жилищ и коммунальных предприятий.

Жилищное дело.

Исключительные условия, в которых оказалось жилищное дело на Украине, в результате разрушений, причиненных долголившейся гражданской войной, создали весьма сложную задачу восстановления жилищ с целью удовлетворения в них колоссальной нужды трудящегося населения городов.

С переходом к новой экономической политике органы комхоза, в интересах восстановления жилищ и полного овладения теми из них, которые представляли собой достаточный интерес, как в смысле общегосударственном, так и в хозяйственном, вступили на путь денационализации домовладений, не представлявших серьезного значения для государственного жилищного фонда. Отдача мелких домовладений в руки их быв. собственников, или другим лицам, на правах аренды под условием производства необходимого ремонта, и сохранения в руках комхозов общего контроля и наблюдения освобождало силы и средства органов местного хозяйства и позволяло сосредоточить свое внимание на восстановлении жилищ, оставшихся в руках комхозов.

Для суждения о том, какое количество владений муниципализировано на Украине, сдано в аренду, находится в ведении органов комхоза в сравнении с общим количеством владений, приводим данные общесоюзной городской переписи 1923 г. *).

Губернии и губцентры	Общ. число застроен. владений	Принадл. госучрежд.	Муниципализированные					
			Эксплоат. комхоз. непосредственно	Передано жилтоварищ.	Обращ. в домакоммуны	Сдано в аренду	Итого муниципализ.	% % к общему числу
Волынская в т.ч.	38495	1191	842	17	3	922	1784	4,6
Житомир . . .	4201	326	733	15	2	381	1131	26,9
Донецкая в т. ч.	56917	8483	1724	279	11	3530	5544	9,7
Бахмут	2775	180	207	145	1	380	733	26,4
Ек-славск. в т. ч.	47825	2368	2925	325	20	2696	5966	12,5
Екатеринослав .	5879	379	887	244	6	472	1609	27,3
Киевская в т. ч.	128994	2588	3223	906	180	4040	8349	6,5
Киев	13587	786	1192	842	145	1133	3312	24,4
Подольск. в т. ч.	48720	1129	2224	51	22	2374	4671	9,6
Винница	3904	161	838	20	3	229	1090	27,9
Одесская в т. ч.	90708	2172	5463	1268	16	1927	8674	9,6
Одесса	11532	939	2731	1171	9	760	4671	40,5
Полтавск. в т. ч.	45421	1454	2311	144	—	5143	7602	16,7
Полтава	5684	266	322	—	—	1332	1964	34,6
Харьковск. в т.ч.	52442	1677	2454	618	16	2017	5105	9.7
Харьков	16473	887	1705	549	16	352	2622	15,9
Черниг. в т. ч.	35700	869	1380	8	—	898	2281	6,4
Чернигов. . . .	2927	165	707	—	—	52	759	25,9
Всего по Украине	545272	21931	22550	3611	268	23547	49976	9,2
В т. ч. Губцентры	66962	4039	9332	2986	182	5391	17891	26,7

Таким образом, по данным переписи, относящимся к весне 1923 г., из общего числа 545.272 застроенных владений по Украине, муниципализированных строений приходится 49.976 или 9,2%, а если взять только губернские центры Украины, то процент муниципализированных владений поднимается до 26,7%. По отдельным губерниям этот процент колеблется от 4,6% (Волынская губ.) до 16,7% (Полтавская). Относительно небольшой процент муниципализированных владений, как по губерниям, так и по Украине в целом, станет совершенно понятным, если учесть, что перепись охватила не только губернские и уездные центры, но и также все поселения городского типа, местности с числом жителей не менее 500 человек, поселки при фабриках и заводах, дачные поселки и т. д., где преимущественно находятся мелкие домостроения. Этот процент значительно повышается для 9-ти губернских центров, колеблясь от 15,9% (Харьков) до 40,5% (Одесса), составляя в среднем по губцентрам Украины 26,7%.

Что касается владений, непосредственно эксплоатирующихся органами коммунального хозяйства, то по отношению

*) Бюл. Ц. С. У. № 17.

ко всему числу владений на Украине они составляют, по данным переписи, 4,1%, а в отношении числа владений только по губцентрам—13,9%, колеблясь от 7,4% (Бахмут) до 23,9% (Одесса).

Цифры эти свидетельствуют, что по губернским городам Украины более 1/4 всех домостроений муниципализировано, а если добавить, что дома эти, как общее правило, представляют собой наиболее крупные и лучше оборудованные строения городов, то станет очевидным, что органы комхоза в крупных губцентрах являются обладателями значительной жилой площади, использовываемой ими в интересах государства и трудящегося населения.

Кампания по денационализации мелких домостроений, находящихся еще в руках органов комхоза, не закончена и завершение ее даст возможность органам комхоза сосредоточить в своих руках лучшие, наиболее крупные домостроения, обратив на ремонт и восстановление их освободившиеся силы и средства.

Расширение жилищной площади городов Украины тесно связано с мероприятиями по восстановлению разрушенных и постройке новых жилищ. В этом направлении, помимо мероприятий, принимаемых органами комхоза в отношении ремонта жилищ собственными средствами, большое значение приобретает в ближайшем будущем жилищное кооперативное строительство, организация которого является одной из очередных задач жилищной политики.

Главное Управление коммунальным хозяйством, став на путь практических мероприятий в деле восстановления жилищ, в середине 1922 г. организовало специальное строительное О-во под названием „Первое Всеукраинское строительное общество" (ВАСО), которое начало свою деятельность в августе 1922 г. Главными акционерами этого об-ва являются госучреждения, из них самым крупным—Главкомхоз. В задачи этого о-ва входит не только ремонт, но и постройка новых домостроений, в частности—показательных жилищ для рабочих, огнестойкое строительство, эксплоатация подсобных производств и т. д. Несмотря на неблагоприятные финансовые условия, общество сумело в первом году своего существования довольно широко развернуть работы, восстановив целый ряд крупных построек и распространив свою деятельность далеко за пределы столичного центра.

В области жилищного дела перед органами комхоза на Украине остается еще колоссальная работа по удовлетворению жилищной нужды. Этот вопрос в условиях скученности населения, служащей благодарной почвой для развития социальных болезней, эпидемий и пр., приобретает первостепенное значение. В этом отношении весьма интересны данные общесоюзной переписи 1923 г., характеризующие скученность населения в крупных городах. Согласно переписи, средняя площадь жилья на 1 жителя в губцентрах Украины составляет 14,3 кв. арш., колеблясь между отдельными городами от 9,6 (Винница) до 16,9 кв. арш. (Одесса). Между прочим, перепись показала, что, несмотря на жестокий квартирный кризис, число пустующих квартир по Украине достигло 22.000 или 2,1% общего числа квартир, при чем, в губцентрах число пустующих квартир доходило до 3,1%. Есть все основания полагать, что наличие пустующих квартир обусловлено их разрушением, делающим непригодными для жилья.

Таким образом, в области жилищного дела перед органами комхоза, задача восстановления жилищ выдвигается самой жизнью, как одна из важнейших.

Коммунальные предприятия.

Предприятия, находящиеся в ведении комхозов, могут быть разделены на 3 группы. К первой группе относятся основные предприятия бывш. городских самоуправлений, как-то: водопровод, электрические станции, канализация, трамвай, а также принадлежавшие раньше городам производственные предприятия (кирпичные, утилизационные заводы и пр.). Вторая группа включает муниципализированные во время революции частные предприятия, как бани, прачешные, парикмахерские и т. д. и, наконец, в третью группу входят вновь возникшие мелкие предприятия того же характера, что и во второй группе.

В общей системе коммунального хозяйства предприятия второй и третьей группы не играют сколько нибудь серьезного значения и, за небольшими исключениями, сдаются в аренду.

Нормальная работа важнейших коммунальных предприятий, обслуживающих основные нужды городского населения и занимающих серьезное место в бюджете комхозов, является важнейшей заботой последних. Мы уже указывали, в каком тяжелом положении находились коммунальные предприятия в период бесплатности услуг, когда изношенность оборудования и отсутствие средств ставили их подчас в катастрофическое положение.

Поворотным пунктом здесь явилось постановление Совнаркома УССР от 27/XI—21 г. „О взимании платы за услуги, оказываемые предприятиями коммунального характера". С опубликованием этого постановления на Украине была введена плата за пользование коммунальными услугами, которая распространялась на все общественные и государственные учреждения и на все население, с теми подразделениями в размерах тарифа, которые были установлены дальнейшими инструкциями и положениями.

Этим постановлением был подведен материальный базис в дело восстановления коммунальных предприятий, которые за последние два года значительно окрепли и получили возможность более или менее полно удовлетворять нужды городского населения в коммунальных услугах.

Приводимый ниже цифровой материал о состоянии и работе коммунальных предприятий на Украине, к сожалению, страдает досадной неполнотой, в виду отсутствия хорошо организованной коммунальной статистики. Однако, все-же эти цифровые материалы, несмотря на скудость, позволяют составить представление о работе предприятий.

Электрические станции.

Электрические станции имеются во всех губернских центрах Украины и почти во всех окружных (уездных) центрах. Общая численность их к началу 1923 г. доходила до 188. Долгое время большинство станций крупных центров находилось в ведении ГСНХ и лишь постепенно они сосредоточились в руках органов комхоза. В частности, большая Харьковская Электростанция в 1922-23 хоз. году находилась еще в ведении ВСНХ и лишь к началу следующ. хоз. года перешла к комхозу.

По мощности наиболее крупные станции городов распределяются так (в лош. силах): Одесса—14.000, Киев—14.000, Харьков—10.000, Кременчуг—4.125, Николаев—3.400, Екатеринослав—1.850, Житомир—840, Бахмут—780, Полтава—800, Чернигов—650, Винница—650. Помимо этих станций, в Одессе, Киеве и Екатеринославе имеются специальные трамвайные станции.

Производительность отдельных станций крупных городов за 1922-23 г. выразилась в следующих цифрах (в тыс. киловатт-часов): Киевская — 20.575 [1]), Житомирская — 388,4, Черниговская — 398,6, Николаевская — 2.475, Елисаветградская—1.187[1]), Кременчугская—274,9, Бердичевская—221,3.

Одним из важных факторов в работе электростанций является установление нормальных тарифов, которые давали бы возможность покрывать эксплоатационные расходы. В этом отношении практика губернских центров показывает пестроту, которая постепенно сглаживается, путем введения одноименных принципов исчисления, а также путем выравнивания величины тарифа.

Нижеследующая табличка показывает движение тарифа за электрическую энергию в 7 губцентрах Украины в 1922/23 г. (в зол. коп. за 1 к. ч.):

	Окт. 22 г.		1923 год. Январь		Апрель		Июль		Октябрь	
	общ.	льг.	общ.	льг.	общ.	льг.	общ.	льг.	общ.	льг.
Харьков	16	—	10,5	—	8,9	—	15,5	8,8	30	17
Киев	17	—	21	—	23	—	—	—	36	—
Одесса	—	—	18[2])	8,5	19,2	1,9[4])	—	—	37	16
Екатерин.	20	12	23,7	6,7	34[3])	17,4 12	—	—	35	18
Полтава	50	14,6	30	7,2	21,5	5 12,8	33	8,4 24,6	25	—
Житомир	12,2	6,1	15,8	9,5	22	16,2	25	17,5	22,2	15
Винница	27	12	13,1	7,9	11,5	8,9	—	—	20,8	5,5

Как видно, в общем происходил постепенный рост тарифа и одновременно выравнивание его по отдельным городам.

[1]) За три квартала.
[2]) В феврале.
[3]) В марте
[4]) Дробь означает пределы.

Трамваи.

Всего по Украине имеется 9 трамваев в следующих городах: Харькове, Киеве, Одессе, Ек-славе, Николаеве, Елисаветграде, Виннице, Житомире и Кременчуге (бездействует).

Эксплоатация городских железных дорог составляет значительную часть доходной сметы органов коммунального хозяйства. Трамвайное дело на Украине сравнительно с другими предприятиями восстановилось легко, так как, являясь в большинстве случаев безубыточным и не имея задолженности потребителей, оказалось в более благоприятных условиях для своего восстановления.

Истекший хозяйственный год показывает значительный рост числа перевозок, а местами и расширение трамвайной сети. Так, в Харькове за 1922/23 г. в результате работ по переустройству бездействовавших путей конки на электрическую тягу и проведению новых путей, трамвайная сеть увеличена на 9,98 версты протяжением в 1 путь. Общее протяжение в 1 путь трамвайной сети в столице Украины составляет 57,6 версты при инвентарном числе моторных вагонов 96 и прицепных 29.

Число перевезенных пассажиров в 1923 г. по 8 городам, в которых функционировал трамвай, в сопоставлении с данными за предыдущий год, представлено в следующей табличке:

Число пассажиров (в тысячах)

	1921/22 г.	1922/23 г.
Харьков	9.974	18.141
Киев	5 040	10 699
Одесса	4 926	11.668
Ек-слав	2.550	2.712[1])
Винница	985	1.652
Житомир	398	967
Николаев	—	2.643
Елисаветград	—	700

Кроме пассажирских перевозок, городские жел. дороги в отдельных городах перевозят багаж и грузы, что не практиковалось в довоенное время. Харьковский трамвай в 1922/23 г. перевез 166.000 мест багажа и около 1.000.000 пуд. груза. Для некоторого сравнения производительности трамвая с довоенным временем укажем, что в Харькове, например, число перевозок в 1922/23 г. значительно приближалось к довоенным цифрам, достигнув в отчетном году 18.141 тыс. против 19.881 тысяч пассажиров за тот же период 1913/14 г.

Водопровод.

Общее число водопроводных сетей на Украине—37. Протяжение сети по 8-ми губернским центрам к началу 1923 г. характеризуется следующими цифрами длины сети (в верстах): Одесса—450, Киев—165,7, Харьков—122,6, Ек-слав—179, Житомир—54, Полтава—48,5, Винница—18, Чернигов—19,6.

Как общее правило, работа водопроводов, несмотря на изношенность оборудования, происходит при полной нагрузке. Увеличение производительности в городах растет по мере улучшения и ремонта оборудования, с присоединением к сети новых потребителей и с ростом потребления воды. Этот рост производительности водопроводной сети для крупных городов, представляя совершенно понятное явление в связи с увеличением в них населения, требует очень напряженной работы оборудования и, почти, для всех городов остро ставит вопрос о капитальном ремонте и частичной замене старого оборудования новым.

Работа водопроводов в 8-ми губцентрах Украины в 1922—1923 г.г. в сопоставлении с предыдущим годом представлена в следующей табличке:

Производительность (в тыс. вед.).

	1921/22 г.	1922/23 г.
Харьков	247.984	355.570
Киев	356.316	483.630[2])
Одесса	568.197	1.134.897
Екатеринослав	221.252	108.950[3])
Винница	10.019	13.762
Житомир	19.725	33.444
Полтава	—	48.544[4])
Чернигов	3.320	34.049

[1]) За 1-е полуг.
[2]) Без VI кварт.
[3]) За I полуг.
[4]) Без VI кварт.

Нижеследующие данные показывают сравнение работы водопровода столицы Украины в настоящее время и в довоенные годы: в 1913 г. водопровод подал 128,3 мил. ведер, в 1921 г.—221 мил., в 1922 г.—242 мил.; суточная подача воды за 1922/23 год в среднем составляла 985 тыс. ведер против 554 тыс. за тот же период 1913/14 г., 901 тыс. в 1915/16 г. и 910 тыс. в 1921/22 г. В Одессе максимальная месячная подача воды в 1915 г. была 149 мил., в 1921 г. 78 мил., и в 1922 г. 67 мил., а в середине 1923 г. 112 мил. ведер.

В области тарифа за пользование водой следует отметить пестроту ставок по отдельным городам, а также различия в построении тарифов в сторону большей или меньшей дифференциации.—Так, в Одессе существует крайне дифференцированный тариф, предусматривающий 20 категорий потребителей. Ставки тарифа по Харькову в октябре 1923 г. составляли по общему тарифу 42 зол. коп. за 100 ведер, по льготному 21 коп.

Канализация.

На Украине канализованы 4 города: Харьков, Киев, Одесса, Екатеринослав. Кроме того, в Полтаве канализация строится. Протяжение канализационной сети в этих городах к концу 1923 г. характеризуется следующими цифрами длины в верстах: Киев—180, Одесса—140, Харьков—72,2, Екатеринослав—34,4. Что касается систем, по которым канализованы эти города, то Одесса канализована по общеплановой системе и очищает стоки на полях орошения, остальные города имеют хозяйственную канализационную сеть раздельной системы. Очистка стоков в Киеве, как и в Одессе, производится на полях орошения, а в Харькове и Екатеринославе при помощи искусственных биологических фильтров.

За 1922/23 г. канализация трех городов пропустила следующее количество сточных вод (в тыс. вед.): Киев—638.610[1]) Одесса—433.617, Харьков—275.305.

По мере укрепления финансового положения коммунальных предприятий производится работа по улучшению канализации путем расширения сети и усиления пропускной способности биологических станций. В столице Украины за 1922/23 г. было произведено расширение сети на 3,41 версты, которое охватило, главным образом, рабочие районы. В этом же году, впервые после 1918 г., были произведены новые присоединения. Среднемесячное количество переработанных сточных вод в отчетном году в Харькове достигло 23.494 тыс. ведер против 19.873 тыс. в 1921/22 г. и 19.971 тыс. за тот же период 1915/16 г.

Незначительность обеспечения городов Украины канализационной системой видна из данных переписи 1923 г. По этим данным, только 4,6% всего количества квартир на Украине имеют действующие канализации и лишь в губернских центрах процент этих квартир возрастает до 15,5%.

Пожарное депо.

По данным, относящимся к началу 1923 г., состояние противопожарной охраны на Украине рисуется в следующих цифрах:

Губернии	Число проф. ком.	Количест. работников	Количест. лошадей	Чис. добр. и труд. дружин	Число работников в них	Машин		Бочек	Автомобилей
						Паровых	Ручных		
	Инвентар. колич.								
Харьков.	16	548	195	139	2127	7	1663	2414	10
Чернигов.	14	199	133	228	5238	2	609	965	6
Подольск.	19	213	156	412	7058	1	789	1880	—
Волынск.	19	156	59	132	2456	—	164	397	—
Киевск.	13	513	159	79	—	5	297	526	3
Донецкая	14	1024[2])	317	22	—	4	200	198	1
Одесская	27	555	96	68	815	5	208	—	—
Екатерин.	20	497	94	53	—	3	296	122	6
Полтавск.	12	250	149	422	—	2	1042	—	—

Степень обеспеченности противопожарной охраной населенных мест Украины к началу 1923 года характеризуется следующими цифрами: [3])

[1]) Без IV кварт.
[2]) Вместе с добрдружинами.
[3]) На основ. матер. 3-го Всеукр. Совещ. Завкомхоз. в марте 1923 г.

Приходится.

Губернии	1 пожарная команда на:		1 ручная машина на:	
	Число кв. верст	Количество населения	Число кв. верст	Количество населения
Харьковская	145,2	15,900	22,2	1.500
Волынская	200,5	11,400	164,5	9 300
Одесская	693,4	38,000	316,7	1.650
Екатеринославск.	945,6	47.500	283,2	1.200
Донецкая	1.507,2	73,500	271,2	1.300
Полтавская	462,6	34,500	38.6	2.900
Черниговская	135,7	7,600	53,9	3.100
Подольская	69,8	6,400	38,1	3.500

Как показывают приведенные цифры, степень обеспечения населенных мест противопожарной охраной незначительна. Работа органов комхоза в этой области идет как по пути мероприятий по предупреждению пожарной стихии, так и по пути непосредственной борьбы с этим злом. За истекшие два года в этих направлениях проделана довольно большая работа. Некоторым отражением ее служит значительное сокращение пожарности, имевшей место в 1920 и 1921 г. По приблизительным данным, пожарность в 1922 г. сократилась на 35% против 1921 г., достигая по отдельным городам еще более значительных цифр.

Благоустройство *).

Мостовые.—В 9 губернских городах Украины общая площадь мостовых составляет 1.528 180 кв. саж., а в 56 окружных городах площадь мостовых равна 1.260.185 кв. саж

Тротуары.—Общая площадь тротуаров в 8 губернских центрах (кроме Бахмута) составляет 1.345. 550 кв. саж., а в 47 окружных городах—579.223 кв. саж.

Насаждения.—Общая площадь зеленых насаждений (садов, парков, бульваров), в 9 губернских центрах равна 912 дес., что составляет 3% по отношению к селитебной площади этих городов. В 51 окружных городах площадь под зелеными насаждениями занимает 2.717 дес. или 7½% по отношению к селитебной площади.

*) Приводимые здесь далеко неполные сведения получены по анкетным данным к 3-му Всеукр. Совещ. Завкомхоз. в марте 1923 г.

Кладбища.—В 9 губернских городах имеется 75 кладбищ, площадью в 680 дес.; в 63 окружных городах количество кладбищ равно 292, площадью в 1.045 дес.

Земельное дело.

С изданием земельного кодекса УССР за городами закреплены все земли, находящиеся внутри действующей городской черты, а также некоторые земельные угодья, находящиеся за пределами ее. Постановлением Совнаркома УССР от 31-III—1922 г. „об использовании земель, садов и др. рода сельхоз. угодий при городах и др. рода поселений городского типа" были намечены пути использования городских земель. Изданная НКВД. в развитие этого постановления, инструкция предусматривала цели использования земель и формы отвода их в пользование организаций и лиц. Согласно инструкции, земли городов и другого рода поселений городского типа предназначаются для целей развития и благоустройства городов и только свободные площади, не вошедшие в план застройки текущего сезона, могут быть распределяемы откомхозами или эксплоатированы собственными средствами под сельское хозяйство. Все свободные земельные участки, предназначаемые под сельское хозяйство, подлежат использованию, как в целях улучшения продовольствия трудящихся масс населения, так и в качестве финансовых рессурсов откомхозов.

По приблизительным данным на 1-х—22 г. земельный фонд 9-ти губернских городов Украины характеризуется следующими цифрами (в десятинах).

Города	Общ. площ. в распоряжении городов	Площ. под застройк.	Полевой земли	Огородной земли	Под лугами	Под лесами	Под садами фрукт.	Питомник.	Водн. пространства.	Неудобной земли
Харьков	7136	3600	552	2000	150	150	70	36	104	474
Житомир	4628	694	1157	1619	—	526	462	—	—	168,6
Бахмут	3858	592	2471	140	144	15	—	4	—	487
Ек—слав	5168	2252	289	1625	272	—	17	2,7	493	216
Киев	16519	5286	400	3600	2300	3180	200	—	1072	481
Винница	4448	2116	1709	354	100	10,5	20,5	—	64	67
Одесса	64500	12500	45000	2500	1400	—	80	20	2000	1000
Полтава	1928	1634	11	172	4	—	50	—	—	57
Чернигов	1915	585	—	135	783	—	70	—	91	250
ИТОГО по 9 губерн. городам	110.097	29.280	51589	12151	5153	3881	970	62,7	3825	3202

Пути сообщения.

А. Железные дороги Украины.

Общее протяжение железных дорог Украины, эксплоатируемых в настоящее время равно 11.891 версте, что составляет 3 англо-мили*) на каждые 10.000 жителей Украинской С. С. Р. При сопоставлении этой величины с соответствующими данными для западно-европейских стран имеем:

Страна	Дата	Английск. миль ж. д. путей на 10 тыс. жит.
Франция	1914	7,7
Германия	1914	7,2
Англия	1915	5,1
Италия	1917	3,3
Болгария	1916	3,3
Украина	1923	3,0
Румыния	1914	1,4

В пределах Украины находятся 765 ж.-дор. станций.

За последние 2-3 года ж.-д. транспорт Украинской Республики в значительной мере восстановлен и упорядочен. Для уяснения успехов, достигнутых народным хозяйством в этой области—необходимо остановиться на обзоре деятельности Южного (Украинского) Округа Путей Сообщения с момента его возникновения, т. е. конца 1920 г. до последнего времени.

С октября 17 г. по ноябрь 20 г. территория Украины была ареной ожесточеннейшей гражданской войны. Боевые действия протекали, преимущественно, по линиям железных дорог. Результаты для дорог были катастрофическими. Когда к концу 19 г. Советская Власть на Украине окончательно утвердилась, ей пришлось принять жел.-дорожное хозяйство Украины в разрушенном состоянии. Старого квалифицированного персонала—командного состава ж.-д. транспорта—почти не осталось. Из 14 главных мастерских в 20 г. могли быть пущены в работу лишь 3. Из участковых мастерских могла приступить к работе лишь половина. Число разрушенных мостов достигало 1.047, протяжением свыше 26 верст. Мостов большого размера было разрушено 261.

Самый тяжелый период в жизни ж.-дор. транспорта закончился ко времени ликвидации врангелевского фронта—к осени 20 г.

К апрелю 21 г. последние остатки военной работы ж.-дорожных путей были ликвидированы, и с этого момента начинается постепенное восстановление ж.-дорожного хозяйства Украины и реорганизация Управления ими.

Схема управления ж.-дорогами Украины в начальном ее виде строилась по обще-федеративному типу на основании окружной системы с делением округов на линейные отделы. Реорганизация украинских ж. д. по этой схеме не

*) Английская миля 1,6 версты.

была доведена до конца. Из проектированных 12-ти линейных Отделов Южного Округа в жизнь проведено формирование трех: Одесского, Таганрогского и Крымского.

В результате изменившейся экономической обстановки в апреле 1922 г., управление ж.-дорожными путями реорганизуется на началах введения института Правлений, долженствующих стать центрами, ведущими хозяйство и направляющими хозяйственную политику в зависимости от местных условий.

Правление Донецких и Екатерининской ж.-д. начало функционировать с 1 июля, Правление Южных с 1 сентября; Правление Юго-Западных и Одесского Отдела с 1-го октября. Роль Южного Округа П. С. свелась, таким образом, к общему директивному руководству путями.

В течение 1923 г. были проведены большие изменения в границах отдельных дорог, входящих в Южный Округ, так из состава Округа была выделена перешедшая в ведение Московского Округа магистраль Киево-Воронежской ж. д., как пролегающая преимущественно вне границ Украины, ветви же этой линии Дарница—Полтава, Бахмач—Черкассы—Круты—Ичня—переданы Южным ж. д. От Юго-Восточных дорог присоединен к Южным участок Харьков—Купянск. Южными дорогами передан Екатерининской участок Крюков—Николаев—Херсон.

Общее обеднение страны сделало необходимым в отношении снабжения украинских ж.-д. путей установить категории очередности снабжения. В настоящее время жел. дороги Южного Округа в зависимости от реальных условий грузового движения и потребностей разделены на 3 категории. В 1-ю категорию входит 21% путей, во 2-ю—44% и в 3-ю—35%.

Сокращение движения, сравнительно с довоенным временем, сделало довоенный об'ем станций превышающим потребность и большое число станционных путей было занято под стоянку подвижного состава. Из общего протяжения станционных путей в 6.066 верст выделено путей 1-й категории—2.275. 2-й—2.624 и 3-й—1.167 верст. К путям 1-й категории отнесены пути, необходимые для работы дорог в их современных размерах, ко 2-й—необходимые в случае увеличения работы и, наконец, к 3-й—могущие быть разобранными. Разборка станционных путей 3-й категории сделала возможность создания рельсового фонда в 938 верст.

За период 1920—23 г.г. в области ж.-д. строительства на Украине можно отметить постройку небольших под'ездных путей к рудникам. заводам и другим промышленным предприятиям, преимущественно в Донбассе. Постройки магистралей не производилось.

Состояние пути. Вывоз балласта, норма которого в довоенное время для дорог Округа составляла около 90 тыс. куб. саж., к 20-му году резко понизилась. С этого года начинается медленный рост вывозки, дошедшей к 1922 году до 60% от довоенной нормы. На дорогах Округа вывезено балласта:

в 1920 году	13.847 куб. саж.
„ 1921 „	30.380 „ „
„ 1922 „	54 258 „ „

Наиболее остро стоял в области путевого хозяйства шпальный вопрос. К 1920 году состояние шпал было таково, что создалось угрожающее безопасности и непрерывности транспорта положение. В результате принятых мер в 1921 г. началась значительная смена негодных шпал, но достижения в этой области были незначительны по сравнению с ростом гниения и износа шпал. Смена 22 г. составила лишь 38,5% от голодной нормы. Состояние пути, таким образом, не улучшалось, а продолжало ухудшаться, в результате чего явилось установление пониженной предельной скорости движения.

К апрелю 1923 года оставалось 32 невосстановленных моста протяжением 2.169 пог. саж., т. е. лишь 3,1% от общего количества разрушенных мостов и 16,3% от общего их протяжения. Временно восстановлено на это же число 523 моста, протяжением в 5.748 пог. саж., т. е. 50,6% от количества разрушенных и 43,5% от их общего протяжения. И, наконец, капитально восстановлено 479 мостов общим протяжением 5.321 пог. саж.—46,3% количества и 40,2% протяжения всех разрушенных мостов.

Состояние тягового хозяйства. К началу 1921 г. количество больных паровозов на путях Украины достигло 63,5% паровозного парка. Это максимум, с которого начинается улучшение, доведенное к началу 1923 к 55,7%. От гражданской войны пострадали не только паровозы, но и паровозные здания и их оборудования, а также понизилась квалификация персонала, обслуживающего паровозы. Отрицательное влияние оказали также плохое качество топлива, ремонтных материалов, смазочных масел, баббита, и т. д. Большое разнообразие паровозных типов, созданное войной, затрудняло ремонт паровозов, т. к. отсутствовали запасные части, модели, а порою и чертежи. Это неблагоприятное обстоятельство удалось ликвидировать путем переброски паровозов, в результате которой на дорогах сосредоточились паровозы определенных серий, что облегчило эксплоатацию и в особенности ремонт. Следующая таблица дает представление об изменении в течении последних 3-х лет процента больных паровозов на дорогах широкой колеи Южного Округа:

	Наличие	Число больных	% больн.
На 1/I —1921 г.	3 460	2.196	63,5
„ 1/I —1922 г.	3.570	2 244	62,8
„ 1/I —1923 г.	3.759	2.117	56,3
„ 1/IV—1923 г.	3 734	2 171	58,1

Показательным для состояния паровозного хозяйства является процент невыдачи паровозов под поезда. К началу 1922 г. средняя по Округу суточная недодача составляла около 15%. Рядом мер процент этот был понижен скорым темпом и к апрелю 23 г. упал до 0,004%. Работа дорог Округа обеспечена резервом охлажденных паровозов, достигшим к началу 23 г. 450 шт. В отношении пассажирского движения следует отметить, что дороги округа не располагают достаточным количеством мощных быстроходных паровозов.

В 1923 году количество паровозов на путях Южного Округа поднялось до 3.734 единиц. Имеющимся паровозным парком все потребности дорог покрывались с избытком.—В первом квартале 1923 г. пришлось даже составить запас 14% от наличного парка.

Вагонное хозяйство. Чрезвычайно важное для ж.-д. путей состояние вагонного хозяйства находилось долгое время в неблагоприятных условиях, т. к. на пути Южного Округа подавались мало исправные порожние товарные вагоны, взамен груженных исправных, направляемых на север. Своевременно принятые меры по усиленному ремонтированию, а также упорядочению обмена привели к улучшению положения товарно-вагонного парка. Все же, как это видно из приводимой ниже таблицы, процент больных вагонов товарного парка очень устойчив и не показывает тенденций к понижению.

	Наличие	Число больных	% больн.
На 1/I —1921 г.	111.372	18.991	17%
„ 1/I —1922 г.	79.337	25.509	32
„ 1/I —1923 г.	77.060	23.393	30
„ 1/IV—1923 г.	83.514	25.144	30

В первом квартале 1923г. наличие товарных вагонов в Южном Округе повысилось до 83.514 вагонов. Увеличение товарных вагонов было достигнуто вследствие отобрания от ведомств и учреждений до 4.000 вагонов, закрепленных ими за собой в период гражданской войны. Немалое значение имело также усиленное направление вытребованного с севера порожняка.—Наличием вагонов потребности дорог Южного Округа не только удовлетворяются, но к началу 1923 г. 21% общего наличия был отставлен в запасе.

Качественно вагонный парк все же находится в неудовлетворительном состоянии.—Вагонов, годных под насыпь зерна, т. е. вполне исправных имеется недостаточное количество, чем часто вызываются недогрузы хлебных грузов.

В отношении пассажирского вагонного парка дорогами делалось все возможное для восстановления его; в результате представилось возможным обслуживать скорые и почтовые поезда исключительно классными вагонами. Заметные достижения сделаны в отношении содержания пассажирских вагонов в полном порядке и чистоте. Общее

наличие пассажирских вагонов и количество больных из них на украинских дорогах можно усмотреть из следующей таблицы:

	Наличие	Число больных	% больн.
На 1/I —1921 г.	5.002	1.700	34%
„ 1/I —1922 г.	3.817	1.375	52
„ 1/I —1923 г.	4.379	2.586	59
„ 1/IX—1923 г.	1.370	2.722	63

Наличие пассажирских вагонов увеличилось с 2204 в 1920 г. до 4370 к концу 1923 г., т. е. на 98%.—Столь значительному увеличению дороги обязаны прежде всего окончанию гражданской войны и включению, в состав вагонного парка Украинских дорог, пассажирских вагонов, возвращенных из Крыма, а также возвращению вагонов, угнанных на север при многочисленных эвакуациях. Увеличение парка сделало возможным товарные вагоны в пассажирских поездах прямого сообщения заменить пассажирскими. Резко сократилось количество пассажирских вагонов под жильем и складами. Вагоны, находящиеся в распоряжении военного ведомства составляли в середине 1923 г. лишь 4% общего количества.

Ремонт подвижного состава. В целях увеличения ремонта подвижного состава произведена концентрация работ по капитальному ремонту паровозов в главных мастерских и по среднему ремонту в сильных участковых мастерских, с сокращением ремонтных работ в плохо оборудованных участковых мастерских; сокращение штатов использовано для отбора квалифицированного элемента и поднятия производительности труда. В результате выполненный ремонт покрыл с избытком потребности транспорта в подвижном составе в условиях современных перевозок.

Пробег паровоза в 1922 г. определился в 30,6 тысяч верст. Капитальный ремонт производился по выполнении пробега в 150.000 верст. В продолжении этого генерального пробега делалось в среднем 4 средних ремонта. По сделанному паровозами округа пробегу, исходя из этих норм, полагалось произвести 1428 средних ремонтов (1 капитальный ремонт эквивалентен 3 средним). Фактически выполнена работа по ремонту паровозов, эквивалентная 1557 средним ремонтам, т. е. на 129 единиц более.

Наличие парка товарных вагонов на ж. дорогах Украины в 1922 г. равнялось 77.147 шт. Через конвенционный осмотр полагается пропускать третью часть, что равно 25.700 вагонов; пропущено же в действительности 22.673, что составляет 89% задания. Недовыпуск об'ясняется отвлечением ремонтных материалов и рабочей силы на подготовку вагонов под перевозку хлеба насыпью. Таких вагонов в 1922 г. отремонтировано 84.031. Если же учесть и эквивалентность последней работы, то ремонт товарных вагонов на путях Округа в этом году составит 153% задания.

Наличие парка пассажирских вагонов составляет 982 мягких и 3.204 жестких. В течение 22 г. требовалось произвести 123 капитальных ремонта и 248 средних, а также 1.301 годичных осмотров. Исполнено: 268 капитальных, 272 средних ремонта и 1.363 годичных осмотров.

Последний квартал 1922 г. и 1-й квартал 1923 года дают значительное улучшение ремонтного дела подвижного состава. Высший и низший технический персонал мастерских повысил производительность труда.

В результате по ремонту паровозов и вагонов фактически выполненная работа превышала задание, что дало возможность упорядочить движение пассажирских и товарных поездов. Особой эффективностью отличалась работа за первый квартал 1923 г. За этот период удалось довести ремонт паровозов до 105% программы, товарных вагонов—116%, классных вагонов среднего ремонта—106%, годичного осмотра—112%.

Мастерские. На 1-е апреля 1923 г. на украинских жел. дорогах работало 11 главных мастерских—4 паровозных, 3 вагонных и 4 паровозо-вагонных. За период гражданской войны оборудование мастерских было расхищено, увезены главные части многих станков и двигателей, приводные ремни и ценные материалы. Харьковские и Александровские паровозные мастерские и Изюмские вагонные из-за расхищения оборудования долгое время не могли приступить к работе. В 1921 г. на главных мастерских производились усиленные работы по восстановлению. Приступлено было к ремонту оборудования. Где было возможно, водворялись на свое место станки и другие части. Помимо указанных причин, работа мастерских в 1921—22 г. испытывала большие затруднения из-за нехватки квалифицированной рабочей силы, перманентного топливного кризиса, а также острой нужды в материалах и запасных частях. Недостаток топлива вызывал частые перебои работ. В целях накопления топлива приходилось часто останавливать мастерские.

Самые здания мастерских были в плохом состоянии. Усиленный ремонт подвижного состава приходилось производить в нетопленных помещениях, без стекол, а иногда и без дверей, при отсутствии у мастеровых теплой одежды.

В течение 1922 г. положение резко улучшилось. Снабжение топливом и металлами наладилось в связи с улучшением положения в каменноугольной и металлургической промышленностей страны.

В продолжение 1922 г. горячие цехи мастерских показали в среднем двукратное, против предыдущего года, увеличение производительности. Таким значительным достижением мастерские обязаны: применению жидкого топлива в периоды угольного кризиса, применению специальных сортов антрацита при отсутствии кокса, изысканию способов замены обычных типов материалов другими, имеющимися на местах, созданию подсобных производств, дающих дорогам некоторые материалы, концентрации и специализации работ.

Благодаря значительному повышению производительности, в некоторых мастерских приступили к применению научных методов работы. В этой области следует отметить проект введения, по примеру Одесских мастерских, электрической сварки для исправления повреждений в металлических частях.

Индивидуальная производительность труда в мастерских в 1922 г. постепенно повышалась. Если принять за единицу измерения производство конвенционного осмотра товарного вагона—200 человекочасов,—то расход рабочей силы на производство такой работы составлял:

В 1913 г.	0,7	человекомесяцев
В 1922 г. январь-март	3,57	„
„ апрель-июнь	2,55	„
„ июнь-сентябрь	1,74	„

В третью четверть 1922 г. индивидуальная производительность достигает 40% довоенной. Предварительные данные по исчислению индивидуальной производительности в мастерских 1923 г. говорят о приближении ее вплотную к величинам довоенного времени.

Водоснабжение. В 1920—21 г.г. одним из наиболее острых вопросов ж.-д. хозяйства было снабжение водой паровозов. В районах, где разрушение водокачек было систематическим, применялось качание воды в гидравлические колонны. Одновременно с этим производилось в ударном порядке восстановление водокачек. Достижения в этой области можно усмотреть из сокращения числа разрушенных водокачек с 97 в конце 1920 г. до 13 на 1 января 1923 г. К этому времени число действующих водоснабжений на путях Южного округа было 348 из общего количества 562; запасных водоснабжений - 175, разрушенных 13 и закрытых за ненадобностью 26.

Расход топлива. В начале 1920 г. снабжение топливом дорог Украины находилось в хаотическом состоянии. Топливо поступало без всякого плана и системы, неопределенного качества, в количестве, недостаточном для выполнения плановых перевозок, и притом разнородное (дрова, уголь, антрацит, штыб). Запасы на путях совершенно отсутствовали, почему зачастую за паровозом следовали вагоны с топливом. С 1 января 1921 г. Округ ввел строгое нормирование топлива на измеритель; для выработки норм приступлено было к систематическому анализу топлива.

С 1 февраля 1922 г. были введены топливные паспорта на паровозах и в мастерских, давшие хорошие результаты. С того же времени началась разверстка по округу средних норм топлива по отдельным дорогам округа, последние в свою очередь разбивали нормы по участкам тяги, детализуя их на каждые 100 паровозоверст и миллион пудоверст брутто поезда. Дальнейшее развитие нормирования топлива имело место в июне 1922 г., когда были введены коэффициенты на температурный пояс, время года, род и зольность топлива и т. д. При сравнении расхода топлива на 100 поездоверст за год видим:

	Дон.	Екат.	Южн.	Юг.-Зап.
Фактич. расх. 1921 г.	451	330	317	328
„ „ 1922 „	300	284	284	234
„ „ 1913 „	203	198	196	164
Процент пережога в 1921 г	123%	82%	61%	75%
„ „ 1922 г.	48%	50%	45%	43%
Фактич. расх. за авг. 1922 г.	245	244	292	219
Проц. пережога „ „	20%	28%	22%	34%

Как видим, расход топлива в августе 1922 г. дает значительное приближение к довоенным нормам, превышая их в среднем лишь на 25%.

Сигнализация и блокировка. За период гражданской войны разрушение оборудований сигнализации и блокировки достигло ужасающих размеров до 90%, и на некоторых участках пути пришлось перейти от более совершенного способа приема и отправки составов к более примитивному—по телеграфному соглашению. В течение 1922 г., в результате усиленного ремонта приборов и жезловых аппаратов, удалось восстановить в окружном масштабе до 60%. В 1923 г. на большей части путей округа удалось полностью восстановить эту часть ж.-д. хозяйства.

Снабжение материалами. В 1922—23 г., в начальном периоде нэп'а дело снабжения материалами дорог округа обстояло настолько плохо, что вынудило ЮОПС прибегнуть к приобретению материалов путем выдачи чеков за счет перевозок. Для пополнения материальных рессурсов железных дорог НКПС было проведено постановление об из'ятии с заводов и складов СНХ необходимых для ж.-д. транспорта материалов, что дало Южному округу до 380 тыс. пуд. различных материалов.

Нельзя не отметить огромной работы украинских железных дорог по транспортировке материалов не только для своих нужд, но и для дорог севера.

Транспортирование материалов и изделий заводов юга выражалось:

1920 г.	3.800.000 пуд.
1921 „	4.650.000 „
1922 „	2.890.000 „
1923 „ (1-я четверть)	440.000 „

Насколько неудовлетворительно даже в начале 1923 г. было госснабжение железных дорог Южного округа, можно усмотреть из следующих цифр отчета за 1-й квартал 1923 г.:

	Потребность	Удовлетворение	Процент удовлетворения
Черные металлы	731.511 п.	63.896 п.	8,7
Цветные	72.001 п.	9 955 „	13,8
Запасные части	461.985 шт.	25.287 шт.	5,5
Верхнее строение пути	1.136.330 п.	9.418 п.	0,83
Инструменты	5.400 „	968 „	19
Текстильн. (подбив. и обтироч.)	23.901 „	1.326 „	5,6
Химические	29.399 „	6.223 „	21,0
Средний проц. удовлетворения	—	—	6,5

Топливоснабжение. Заявки дорог на донецкое топливо в 1920—22 г.г. постоянно урезывались. Запасы топлива на дорогах временами снижались до обеспеченности всего на несколько часов работы. Перевозки важнейшие и неотложные зачастую стояли перед угрозой невыполнения. Приходилось прибегать с разрешения высших органов к массовым реквизициям с колес топлива, следующего в адрес других государственных потребителей. Подобная система снабжения топливом железных дорог расстраивала планы государственного топливоснабжения.

Расход топлива дорогами значительно превышал нормально хозяйственную потребность в нем. Топливное положение дорог Украины при достаточно напряженной работе их не выходило из состояния острого кризиса. Лишь с марта 1923 г. положение начало улучшаться, и к осени этого года накопились 2-х месячные запасы.

Эксплоатация украинских железных дорог.

Эксплоатационная работа Украинских жел. дорог за период 1921—22 года проходила под знаком жесточайшего топливного кризиса. Ежедневно, по всем направлениям простаивали десятки поездов, в ожидании подхода топлива для паровозов. Приходилось работу дорог уменьшать до минимума, часто ломая тщательно разработанные планы. Если учесть чрезвычайную тяжесть работы украинских дорог при неудовлетворительном состоянии путевых устройств, недостаточной оплате рабочей силы, неудовлетворительном состоянии подвижного состава, в особенности парка товарных вагонов,—придется признать работу Округа в тяжелейшие годы 1921 и 1922 г.—героической.

Коэффициенты работы паровозов. Из рассмотрения коэффициентов работы паровозов можно усмотреть неуклонное повышение главнейшего коэффициента—средне-суточного пробега, что свидетельствует об улучшении эксплоатации паровозов.

Средне-суточный пробег паровозов в пассажирских поездах увеличился с 74,1 версты в сутки в 1920 году, до 115,8 верст в 1922 г., т. е. на 50%. По предварительным данным этот коэффициент в 1923 г. испытал дальнейшее повышение.

В товарном движении средне-суточный пробег паровозов увеличился с 40,5 верст в сутки в 1920 г. до 79,1 версты в последнем квартале 1922 г.

Станционный пробег увеличился с 63,9 в 1920 г. до 110,9 в последнем квартале 1922 г.

В среднем рабочий паровоз увеличил количество вагоноверст в сутки с 1528,3 в 1920 г. до рекордной цифры 2 897,8 в последнем квартале 1922 г.—В 1923 г. все эти коэффициенты показывали дальнейшее повышение.

Коэффициенты работы товарн. вагонов и цистерн. Средне-суточный пробег одного рабочего товарного вагона увеличился с 18,6 верст в сутки в 1920 г. до 35,1 верст в последнем квартале 1922 г., что составляет 89% возрастания.

Средне-суточный пробег цистерн показывает повышение с 7,3 верст в сутки в 1920 г. до 35,7 верст в 4-м квартале 1922 г.

Средний рейс груженного вагона колебался в 1922 г. в больших пределах от 552 верст до 369 в. Здесь можно усмотреть тесную зависимость средних величин рейсов от отмены безденежных перевозок и повышение тарифов.—Последние обстоятельства заставили хозяйственные органы закупать продукты и товары на ближайших рынках.

Коэффициенты работы поездов. Коммерческая скорость товарных поездов увеличилась с 9,6 верст в час в 1920 г. до 14,7 верст в последнем квартале 1922 г., что превысило довоенную норму в среднем на 2½ версты. Скорость пассажирских поездов, вследствие значительного сокращения товарных вагонов в пассажирских составах, а также уменьшения числа осей в составах, дала в 1923 г. коэффициенты, близкие к нормальным довоенным.

Пробеги паровозов. Общие пробеги паровозов увеличились с 19792 тыс. паровозоверст в 1920 г. до 30606 в 1922 г., т. е. на 10.814 тыс. паровозоверст или на 50%, причем 4-й квартал 1922 г. показывает относительное повышение.

Увеличение пробегов приходится на пассажирские и товарные поезда. Первые—с 1968 паровозоверст в 1920 г. до 5,593 в 1922 г. или на 183%.

Пробеги пассажирских вагонов. Общий пробег пассажирских вагонов увеличился с 76649 т. осе-верст в 1920 г. до 169349 т. в 1922 г., т. е. на 121%.

Пробеги товарных вагонов. В 1922 г. пробег вагонов товарного парка Южного Округа увеличился на 126.530 т. вагоно-верст или на 37%.

Пробеги товарных вагонов в товарных поездах с каждым годом увеличиваются, составляя в 1920 г. 189.075.000 вагоно-верст; в 1921 г. 261.217.000, увеличение на 72.142 т. или 38%; в 1922 г. 403.796 т. против 1920 г. увеличение на 214.721 т. или на 215%. В 4-м квартале 1922 г. 119.131 т. вагоно-верст.

Приведенные данные с несомненностью указывают на постепенное нарастание грузооборота в стране в связи с оживлением промышленности и сельского хозяйства.

Импортные перевозки. С марта по август 1922 г. из портов Черного и Азовского морей было вывезено 14.680 вагонов семенного и продовольственного материала. Эта операция, от успеха которой зависело обсеменение полей и прокормление голодающих, была проведена блестяще, за что Совнаркомом была об'явлена железнодорожникам благодарность.

Семенные перевозки. В феврале и марте 1922 г. было перевезено 4.778 ваг. семгрузов, в сентябре того же года 4.210 ваг., в феврале и марте 1923 г. 2514 в. Эта операция, проходившая в обстановке, соответствующей импортной, была проведена ранее планового срока.

Продгрузы. Из-за недостатка исправных вагонов потребовалось крайнее напряжение всех средств. Пришлось взять на учет буквально каждый вагон. В результате за период с января по ноябрь 1922 г. было перевезено 69.855 вагонов.

Перевозки свекловицы. В 1922 г. урожай свекловицы был вдвое выше ожидавшегося. Потребовалось сверх плана 18286 вагонов в сахароваренную кампанию, т. е. в октябре и ноябре.

Помимо перечисленных здесь ударных кампаний был проведен ряд других и в подавляющем большинстве случаев—с положительным результатом.

Подводя итоги эксплоатационной работе и утилизации подвижного состава, следует заключить, что, несмотря на недостаток квалифицированных работников, неизжитый по сию пору, и недостаточную оплату труда на железных дорогах сравнительно с другими ведомствами, неудовлетворительное состояние верхнего строения пути, особенно в 1921 г. и в первой половине 1922 г., полуразрушенное состояние ж.-д. телеграфа в тот же период и беспримерный топливный кризис, многократно срывавший планы работ ж.-д. транспорта, в отношении эксплоатационной работы и утилизации подвижного состава достигнуты большие результаты. Начавшееся в 1923 г. общее улучшение снабжения железных дорог топливом, увеличение числа исправных вагонов, производившиеся усиленные исправления верхнего строения пути и зданий, а главным образом,—общее повышение перевозок дали в совокупности дальнейшее улучшение эксплоатации, приблизив таковую к уровню довоенного времени.

Общие перевозки по дорогам Южного Округа выразились в совокупности (в тыс. пуд.):

Годы.	Всего	% увеличения	Перевез. в коммер. поездах	% увеличения
1920	479.931	—	470.080	—
1921	503.439	+ 5	486.633	+3,5
1922	998 097	+98	973.185	+107
4-й квар. 1922	347.525	—	333.856	—
1-й квар. 1923	24.426	—	236.055	—

Увеличение коммерческих перевозок по сравнению с 1920 г. весьма значительно: в 1921 г. на 3,5% о, в 1922 г. на 107%. Понижение перевозок в 1-м квартале 1923 г. вызвано большими снежными заносами.

Средняя нагрузка 1 тов. вагона постепенно увеличивалась с 356 пуд. на вагон в 1920 г. до 743 пуд. на вагон в 1-м квартале 1923 года.

Современная нагрузка вагона приближается к довоенной, которая для дорог юга в 1913 г. в среднем равнялась 764 пудам.

На дорогах юга доминирующими перевозками являются каменный уголь и затем хлеб, составлявшие в 1922 году 54,7% общих перевозок.

Коммерческая политика на транспорте. Декретом Совнаркома УССР от 27/I—1922 г. транспорт был переведен на начала хозяйственного расчета. На транспорт возлагается удовлетворение не только государственного, но и частного грузооборота. Безденежно перевозятся лишь грузы, входящие в государственный план. Эти перевозки совершаются за счет средств, отпускаемых НКПС наличными по государственному бюджету, а также за счет реально отпускаемых ресурсов снабжения. Все остальные перевозки и услуги подлежат оплате наличными деньгами.

Транспорту предоставляется для развития перевозок, оплачиваемых наличными, широко использовать подвижной состав, свободный от выполнения государственного плана перевозок, ведомственный недогруз, а также порожние направления. Кроме того, предоставляется право организации всякого рода вспомогательных операций, экспедиционных ссудо-складочных, комиссионных и друг. Вместе с тем на НКПС возлагается денежная ответственность за утрату, порчу и недостачу багажа и груза. Таким образом, транспорт выделяется почти в совершенно довлеющую хозяйственную единицу, которая должна стремиться достигнуть сбалансирования своих доходов и расходов путем построения деятельности на коммерческих началах. Чтобы вывести транспорт из тяжелого финансового положения, с 1 июня 1922 г. НКПС добился полной отмены безденежности для перевозок учреждений и предприятий. Допущено было внесение в кассы станций чеков с текущих счетов, обеспеченных наличными деньгами или товарами, и для некоторых ведомств допущено было открытие текущих счетов в кредит.

В виду недостатка денежных знаков у многих предприятий для оплаты услуг транспорта, НКПС разрешил производить уплату товарами—углем, хлебом, сахаром и проч. Украинские жел. дороги использовали это право в широких размерах и довольно успешно.

С 1 августа 1922 г. введен новый устав железных дорог, в общих своих началах соответствующий таковому довоенного времени, но отражающий в себе все хозяйственные и политические изменения, какие произошли в стране со времени войны и революции. С изданием нового устава коммерческая работа дорог начала протекать уже без осложнений и затруднений.

Тарифная политика. С наступлением нэп'а пассажирские тарифы стали ежемесячно увеличиваться, но все же оставались ниже товарного индекса Госплана в 2—5 раз. И лишь с января 1923 г., большим под'емом пассажирского коэффициента, тариф был приближен к курсу тов. рубля, принимая за основу довоенный пассажирский тариф. Наряду с общим пассажирским тарифом был введен ряд льготных тарифов со скидкой 50%—для учащихся, рабочих и служащих, беженцев из голодных мест, инвалидов труда и войны, для семей красноармейцев и т. д.

При перевозке грузов до 1 июля 1920 г. применялся тариф довоенного времени. С указанного срока, в связи с общим характером экономики страны, был введен в действие упрощенный тариф, схема коего состояла лишь из 7 тарифных номеров вместо прежних 14 классов и 91 дифференциала. Такой тариф действовал до 1 января 1921 г., затем наступает период бесплатности перевозок до 20 июля 1921 г. Применение упрощенного тарифа в период нэп'а вызвало ряд ходатайств со стороны промышленности о приведении тарифных ставок в соответствие с платежной способностью грузов. НКПС начал вводить коррективы в действующий тариф, подготовляя в то же время новый. Наконец, с 1 декабря 1922 г. для грузов малой скорости вводится новый поныне действующий тариф. Сущность этого тарифа сводится к следующему:

1) Восстановлена почти полностью, действовавшая в довоенное время, подробная номенклатура всех провозимых по железным дорогам грузов, с отнесением таковых к 12 общим классам тарифных схем в соответствии с платежной способностью каждого из грузов.

2) Введено 9 дополнительных специальных тарифных схем для массовых грузов, играющих особую роль в грузообороте страны, как-то: хлебных, топливных, лесных.

3) Восстановлены исключительные тарифы для ряда грузов: железо, соль, хлопок и проч.

Кроме того, установлены для некоторых грузов льготные тарифы и предоставлено право правлениям дорог вводить на расстояниях не свыше 500 верст местные тарифы в целях приспособления таковых к местным условиям.

Действующие тарифы построены, следовательно, так, что по своей структуре отвечают потребностям хозяйственной жизни страны.

Ставки тарифных схем, введенных с 1/XII 1922 г., строились применительно к довоенным с превышением их в среднем на 25—30%.

* * *

В заключение необходимо отметить, что за последние 2 года (1922—1923 г.г.) достигнуты большие успехи в упорядочении железнодорожного хозяйства Республики. Почти все составные элементы ж.-д. хозяйства как в оборудовании, так и в эксплоатационном отношении были значительно упорядочены и приведены в состояние, близкое к довоенному. Исполнены работы по ремонту пути, гарантирующие безопасность движения, сильно пострадавшие во время гражданской войны мосты, в главной своей массе, восстановлены, отремонтированы и приведены в состояние, удовлетворяющее

потребностям движения. Восстановлена и оборудована телеграфная и телефонная связь на ж.-д. линиях. Линейное водоснабжение приведено в порядок. Организована борьба со снежными заносами, а также с весенними водами и ледоходом. Работы по ремонту ж.-д. состава поставлены вполне рационально. Организован очередной прием грузов к перевозке с ответственностью железных дорог не только за утрату груза, но и за просрочку в доставке такового по назначению. Наконец, обращено внимание на предоставление пассажирам чистых, теплых и освещенных вагонов.

Железнодорожный транспорт Украины вступает в 1924 г. с восстановленным хозяйством и достаточно подготовлен к выполнению, возлагаемых на него развивающимся народным хозяйством, функций.

Б. Речной транспорт.

Из многочисленных рек, протекающих по территории Украины, к числу судоходных принадлежат Днепр, Днестр, южный Буг и Донец. В настоящее время сколько нибудь значительный речной флот имеется лишь на двух из названных рек: на Днепре и южном Буге.

Общее протяжение Днепра со всеми притоками 5.445 верст, из них судоходных—3.756 верст. Пороги разделяют реку на 2 отдельные части, продолжительность навигации выше порогов—7½ мес., а ниже—до 9 мес. Южный Буг доступен судам лишь на протяжении 130 верст. В навигацию 1923 г., благодаря изобилию осадков, общее состояние перечисленных речных путей было в отношении уровня воды удовлетворительным. Рабочий речной флот состоял из 150 паровых судов, общей мощностью в 24.926 лошад. сил, и 309 непаровых судов с общей грузоподъемностью 5.334.000 пудов.

Втечение навигации 1922 г. по речным путям Украины было перевезено около 17 милл. пуд. грузов, из них хлебных 1,9 милл. пуд. и лесных—11 милл. пуд. Количество пассажиров, перевезенных за навигационный период, равнялось 753 тыс. чел. Объем пассажирских и товарных перевозок в 1922 г., сравнительно с довоенными годами, невелик. В 1912 г. по тем же речным путям было перевезено 224 милл. пуд. груза и 2.175 тыс. пассажиров.

Отправление и прибытие товаров по Днепру и его притокам и Южному Бугу в 1922 г. было таково:

на паровых судах	2.000 тыс. пуд.
„ непаровых „	10 150 „ „
„ плотах	5.000 „ „

По всему Днепро-Бугскому бассейну количество сделанных пудоверст в 1922 г. достигло 2,12 миллиардов при среднем пробеге грузов в 168 верст.

Разрушенный войной водный транспорт Украины является жизненной артерией приднепровского края, возрождение которого немыслимо без восстановления днепровского водного транспорта.

Управлением Водного транспорта Украины разработана программа восстановления речного флота в 5-ти летний период до довоенных размеров. По намеченной программе предполагается построить за пятилетие 27 дноочистителей и 64 непаровых судна. Непаровых судов коммерческого характера предполагается построить 60, длиной по 40 саж., грузоподъемностью по 80 тыс. пуд.

В. Морской транспорт.

Морские пути Украины пролегают по Черному и Азовскому морям. Важнейшими по грузообороту портами на Черном море являются Одесса и Николаев, а на Азовском — Мариуполь. Одесский порт почти не замерзает. В 1913 г. число судов внутреннего плавания, посетивших Одесский порт, достигало 7 тыс., а грузооборот порта при посредстве этих судов достиг 131 милл. пуд. Число судов заграничного плавания, посетивших Одессу, было равно 847 с грузооборотом 119 милл. пуд. Таким образом, общий грузооборот Одесского порта в 1913 г. равнялся 250 милл. пуд. Современный грузооборот Одесского порта по сравнению с довоенным временем значительно сократился. В 1922 г. он равнялся всего лишь 14 милл. пуд., из которых внутренний составлял 4 милл., а заграничный—10 милл. пуд.

На расстоянии 120 верст от Одессы расположен второй по значению порт Украины—Николаев, грузооборот которого в довоенное время равнялся 140 милл. пуд. (внутренний—14 милл. пуд., заграничный—126 милл. пуд.). Современный грузооборот Николаевского порта резко сократился. В 1922 г. он выразился в 5,6 милл. пуд.

На северном берегу Азовского моря расположен третий по значению порт Украины—Мариуполь, игравший в довоенное время важную роль, благодаря вывозу через него донецкого угля. Грузооборот этого порта в довоенное время достиг 118 милл. пуд. Из этого количества на долю заграничного товарооборота приходилось 33 милл. пуд. В 1922 г. грузооборот Мариуполя составлял лишь 2,7 милл. пуд.

Торговый флот Черного и Азовского морей состоит из 42 тов.-пассаж. судов, 24 грузовых и 95 буксирных пароходов, 31 парусно-моторных, 23 парусных судов и 230 барж.; этим флотом в навигацию 1922 г. было перевезено во внутреннем плавании 15 милл. пуд. грузов, в том числе хлебных 6 милл. пуд. и нефтяных—2,7 милл. пуд. В 1922 г. в украинские порты Черного и Азовского морей прибыло 447 паровых и 338 непаровых иностранных судов. На этих судах было привезено 40,5 милл. пуд. грузов и прибыло 4 тыс. пассажиров; вывезено 10,1 милл. пуд. грузов и выехало 9 тыс. пассажиров.

Украинские порты*).

Одесский порт.

Описание порта. Навигация в Одесском порту продолжается почти круглый год, и только в особо суровые зимы требуется на небольшой период времени помощь ледокола, каковых в настоящее время в Одесском порту имеется четыре. Глубина подхода к Одесскому порту не менее 30 футов.

Одесский порт состоит из 4-х гаваней: Практической, Каботажной, Новой и Карантинной, расположенных на протяжении 1075 пог. саж. береговой полосы и разделенных между собою тремя молами: Военным, Новым и Платоновским. С северо-западного конца порт ограждается Андросовским и Потаповским молами, с юго восточного—Карантинным. За Андросовским молом на протяжении 300 пог. саж. от берега расположены судоремонтные сооружения: ремонтная гавань для землечерпательных караванов, эллинги бывш. Русского Об-ва Пар. и Торг., быв. завода. Беллино-Фендрих и быв. Адмиралтейства Ропит'а. В двух верстах от Андросовского мола, отдельно от остальных частей порта, устроен Нефтяной мол. Между Адмиралтейством Ропит'а и корнем Нефтяного мола берег на расстоянии 725 пог. саж. свободен от портовых сооружений. Здесь имеются лишь временные устройства для изготовления массивов, для чего устроен бассейн, обнесенный деревянным свайным ограждением. На всей этой части предполагалось устроить хлебную гавань, постройка которой была начата устройством волнолома и заготовкой массивов.

Кроме того, к северу от Нефтяного мола, на протяжении 600 пог. саж. предполагалось устроить жел. дор. и сортировочную станцию и угольную гавань. К юго-востоку от Карантинного мола, между закругленной частью Карантинной гавани и дачей Ланжерон, берег на протяжении 350 пог. саж. может быть использован для расширения порта. Таким образом, протяжение берега, находящегося в распоряжении порта, достигает 3050 п. с. Существующие гавани защищены от морских волн каменным молом, простирающимся от головной части Карантинного мола до Андросовского мола на протяжении 574 пог. саж. Практическая гавань была, главным образом, предназначена для размещения парусного флота, для чего было отведено 388 пог. саж. набережной.

Пароходам, поддерживающим товаро-пассажирские рейсы по малому каботажному плаванию, отведено 1007 п. с. в Практической, и Каботажной отчасти Новой гаванях. Для большого и дальнего каботажа, а также для иностранных пароходов предназначены часть Новой и вся Карантинная гавань. Для пароходов, ожидающих очереди, вдоль волнолома устроены бочки на мертвых якорях.

Портовая территория. Портовая территория, примыкающая к набережной, обнимает пространство в 226.500 кв. саж. и представляет собой сравнительно узкую полосу, изрезанную рельсовыми и под'ездными путями.

*) „Хлебный экспорт и Украинские порты" инженера А. Эйнгорна, „Вестник внешней торговли 1923 г." № 32—23.

Из глубоководных причалов, пригодных для стоянки иностранных судов большого тоннажа, имеется: 1) на Карантинном молу и в северо-западной части Платоновского мола 5 причалов—общей длиной 820 саж., глубиной до 30 ф., 2) там же 4 причала общей длиной 210 саж.—глубиной 25—26 ф. и 3) на Карантинном молу, Бакалейной набережной, юго-восточной части Платоновского мола 6 причалов общей длиною 310 саж.—глубиной 24 ф.

Таким образом, одновременно могут грузиться в Одесском порту 15 пароходов, с осадкой от 30 до 24 ф.

Оборудование порта. Судоремонтные устройства занимают до 35 тыс. кв. саж. портовой территории и около 45 тыс. кв. саж. огражденной водной площади:

1) Адмиралтейство, бывшее Ропит'а, имеющее вполне оборудованные мастерские для всевозможных ремонтных работ по механизмам и оборудованию судов (ныне переданы Черноморско-Азовск. Госпароходству),

2) Механическая мастерская Добровольного флота,

3) Механические мастерские быв. Российского Об-ва,

4) Судоремонтные мастерские Управления Работ Порта,

5) Два эллинга, из которых один, бывш. Ропит'а, приспособлен для ремонта судовых корпусов большого тоннажа, а другой для ремонта средних и мелких судов,

6) Плавучий док под'емной силой 4.000 тонн.

Из перегрузочных механических приспособлений имеются:

1) 4 паровых транспортера с вылетом 19 саж., приспособленных для нагрузки и выгрузки, как навалочных грузов, так и грузов в таре до определенного об'ема. Под'емная сила каждого транспортера в $1^1/_2$ тонны с производительностью в час 30 тонн максимально. Один транспортер находится в рабочем состоянии, два требуют незначительного ремонта. Машины на всех транспортерах находятся в полной исправности.

2) Десять паровых катучих угольных кранов под'емной силой в одну тонну, выносом стрелы в 4 саж. и высотой под'ема 5 саж. Производительность каждого крана 1.000 пуд. в час. К этим кранам имеются 64 железных кадки емкостью сорок и шестьдесят пудов. Количество это для практиковавшейся выгрузки угля было вполне достаточно. Все краны в исправном состоянии.

Отсутствие в порту элеватора и достаточных механических приспособлений, удешевляющих перегрузку зерна, вызвало уменьшение вывоза хлеба через Одессу.

Конвееров в порту имеется 10, из них два паровых и восемь электрических, сконструированных для погрузки с эстокады.

Погрузка зерна в довоенное время производилась конвеерами из вагонов, курсировавших на эстокаде. В настоящее время эстокада совершенно разрушена. Конвеера, требующие серьезного ремонта для приведения их в рабочее состояние, нуждаются, кроме того, в солидной реконструкции для того, чтобы их можно было использовать для погрузки из вагонов на рельсовых портовых путях в пароходы (а не с эстокады, как это было раньше).

В настоящее время погрузка зерна в Одесском порту может производиться только ручным способом из подаваемых непосредственно к причалам железнодорожных вагонов или через склады.

Складочные помещения. Складов на территории Одесского порта имеется емкостью до $1^1/_2$ миллионов пудов.

Вне портовой территории из помещений, имеется элеватор на Заставе в расстоянии 8 верст от порта и складочные помещения на Пересыпи в расстоянии 5—7 верст от порта.

Емкость элеватора—свыше $1^1/_2$ миллиона пудов тяжелого зерна.

К элеватору с обоих сторон подходят железнодорожные пути, и элеватор может разгружать и нагружать вагоны механическим способом.

Общая площадь хлебных амбаров на Пересыпи около 12.000 кв. саж. емкостью до 3.500.000 пудов.

Николаевский порт.

Николаевский порт расположен на левом берегу Южного Буга, примерно, в 70 верстах от впадения его в Черное море. В 1902 году было произведено углубление Очаковского канала, которым Южный Буг через Днепровско-Бугский лиман соединяется с Черным морем, и всего фарватера реки до 25 фут., а в 1912 году начаты были работы по углублению морского канала на всем протяжении от моря по Днепровско-Бугскому лиману и по р. Южный Буг до Николаевского порта до 30 фут. С 1917 г. расчистка морского канала не производилась, вследствие чего он во многих местах обмелел настолько, что в данное время проход по нем судов возможен с осадкой не глубже 26 футов.

Портовая территория и гавани находятся в сравнительно удовлетворительном состоянии, если не считать мелких выбоин мостовых, небольших провалов и незначительной осадки незамощенных территорий от лежащих на них тяжелых грузов.

Портовая причальная линия вдоль набережной бывшего Международного Общества, протяжением 275 погон. саж., а также бывшая городская набережная, длиною 260 погон. саж., пригодны в настоящем виде для причала судов на всем протяжении. Гранитная набережная, длиной 550 погон. саж., в настоящем виде для причала судов пригодна на протяж. около 400 пог. саж., а вдоль набережной каботажного мола, общей длиною 475 погон. саж., в настоящем виде причал возможен на всем протяжении. В настоящее время заграничный отдел порта может принять одновременно для погрузки и выгрузки 15 пароходов с осадкой до 25 футов.

Погрузочные приспособления. Для хранения и перегрузки зерна из вагонов в пароходы имеется элеватор Екатерининской жел. дор., который находится в заграничном отделе порта в 12 саж. от причала. До пожара он состоял из двух корпусов; во время пожара в апреле 1923 г. один из корпусов сгорел, но второй сохранился в полной исправности. В сохранившемся корпусе имеется 200 закромов емкостью от 3000 до 4000 пуд. Общая вместимость его, таким образом, от 600 до 750 тыс. пуд., в зависимости от удельного веса зерна.

При современном состоянии элеватора, используя его как перегружатель из вагонов в судно, через него можно пропустить 30 тыс. пуд. зерна в одну смену и 60 тыс. в две смены.

Из других перегрузочных механических приспособлений в Николаевском порту имеется: 7 башен и 8 подвесных стрел Темперлея, 4 катучих крана и механический перегружатель б. „Deutcher Kaiser". Все они приспособлены исключительно для перегрузки руды или железолома.

Складочные помещения. На портовой территории кроме элеватора имеется только один пакгауз бывш. международного О-ва емкостью в 350 тыс. пудов.

20 складочных помещений с полезной площадью 8.500 кв. саж. и емкостью около 6 милл. пудов. расположены вблизи и параллельно набережной порта. Все склады обслужены железнодорожными под'ездными путями, но пути во многих местах попорчены; требуется значительный процент замены шпал.

Херсонский порт.

Глубина подхода к Херсонскому порту в настоящее время 22 фут. Набережная линия, длиною до 220 сажен, в вполне исправном состоянии, с глубиной у причалов от 20 до 23 футов.

Мариупольский порт.

Глубина Мариупольского подходного канала в начале прошлого года была 13—15 фут., но путем дноуглубительных работ к осени прошлого года доведена до 24 ф. До вышеуказанной глубины доведен также и Керченский пролив.

Общее протяжение причальных линий в Мариупольском морском порту—1530 пог. саж. с глубиной у причальных линий в 24 фута, так что одновременно стоять у причалов может свыше 20 пароходов.

Оборудование порта. В Мариупольском порту имеются хорошо оборудованные судоремонтные мастерские, железная эстокада для погрузки угля на суда, с пропускной способностью до 180 ваг. в сутки; деревянная эстокада, также для угля, с пропускной способностью 120 вагонов; незаконченная постройкой новая деревянная эстокада с электрическим оборудованием, пропускной способностью до 400 ваг. в сутки; гидравлический береговой катучий кран под'емной силы 25 тонн и 2 гидравлических вагоно-опрокидывателя, построенных также для погрузки угля.

Складочные помещения. Складочных помещений, пригодных к хранению зерна насыпью, имеется в порту емкостью свыше 2 х миллионов пудов. Расположены они вдоль набережной четырьмя параллельными линиями. Все 4 линии обслужены железно-дорожными путями.

Вообще, по всей территории порта имеется хорошо развитая сеть железно-дорожн. путей, но не все пути в исправном состоянии.

Таганрогский порт.

Глубина подхода и причалов около 9 фут. Емкость хлебных складов, расположенных вдоль набережной, свыше 2 000.000 пудов. Все склады обслужены железно-дорожными путями.

Бердянский порт.

Глубина подхода и причалов до 16 футов. Емкость хлебных складов 120.000 пудов на портовой территории и железно-дорожных складов вблизи портовой территории также на 120.000 пудов.

При столь незначительной глубине Таганрогского и Бердянского портов, о заходе больших судов для погрузки зерна в эти порты не может быть и речи.

Транспортные расходы по экспорту хлеба*.

Статьи расхода	Порты			
	Одесса	Николаев	Мариуполь	Херсон[1])
Расходы по провозу жел. дорогой и рекой	23,08	25,37	27,11	19 00
Расход в портах . . .	9,98	8,75	8,72	6,02
Расходы морск. (фрахт до континента, сепарация. страховка)	11,65	11,65	12,15	12,15
Всего	44,63	45,77	47,98	37,17

Средняя стоимость транспортных расходов=44,64 коп. с пуда.

Примечание: Принято, что все грузы в Херсон пойдут водой.

[1]) По данным Транспортного отдела УпНКВТ на 1923/24 г.

Народная связь Украины.

Почта.

Состояние народной связи каждого государства зависит в значительной мере от общего экономического положения страны. Почтовые сношения могут протекать нормально только при условии нормального состояния транспорта вообще и жел. дор. в частности.

1917 и следующие годы протекали на Украине под знаком гражданской войны. Разрушенный уже в военные годы, ж.-д. транспорт в период войны с Петлюрою, Деникиным, Врангелем, Махно, повстанцами и т. д. дошел до крайнего развала. В это время не было и речи о правильном ж.-д. сообщении, а значит и о правильных почтовых сношениях. В эти же годы значительные разрушения претерпели и другие отрасли народной связи: телеграф и телефон. Только в конце 1920 года Советская власть имеет возможность приступить к восстановлению нормальной работы почты и телеграфа.

Однако и до сих пор еще наша народная связь не достигла довоенного положения. Все же достижения в этой области за последние годы мирного развития нашей народно-хозяйственной жизни велики. Интенсивность работы почты и телеграфа УССР в смысле почтового обмена в истекшем 1923 году несколько уменьшилась по сравнению с 1922 годом, давшим в этом смысле за время революции рекорд. Об'ясняется это явление уменьшением пользования услугами народной связи со стороны государственных учреждений вследствие установления платности этих услуг. С другой стороны, однако, и 1923 год принес определенные достижения: ускорен ход почты, поднята до довоенной нормы пропускная способность телеграфа, увеличена производительность труда работников народной связи, организована корреспонденция с заграницей и т. д.

До войны Украина, составляя часть бывшей России, не имела своего центрального органа, ведающего Народной связью, и во всем, что касалось организации и работы последней, была подчинена общероссийскому центру. В административно-технических целях Украина в то время имела 4 окружных центра и 2 отдела перевозки почт по железным дорогам.

В настоящее время всей Народной связью УССР ведает Уполнаркомпочтель. Управляется народная связь республики тремя окружными центрами: в Харькове—для губерний Харьковской, Екатеринославской, Полтавской и Донецкой, в Киеве—для губерний Киевской, Черниговской, Волынской и Подольской, в Одессе—для губернии Одесской*).

*) Статистические данные о Народной связи взяты нами преимущественно из материалов Ц. С. У. Украины.

В 1923 году обмен почты производился между волостными районными пунктами и окружными центрами 1—2 раза, между окружными и губернскими центрами 3 —4 раза и между губернскими центрами и столицей — Харьковом 4—7 раз и более в неделю. По сравнению с 1912 годом почтовые сношения теперь между разными местностями республики значительно уменьшились. Тогда как в 1912 г. почтовые сношения между последними по одному разу в день и более выражались в 1350, в 1922 году они выражались всего лишь в 156. И наоборот: весьма значительно возросло количество почтовых сношений между разными местностями республики по два (с 277 до 667) и по одному разу в неделю (с 25 до 215).

Значительно сократилось, по сравнению с довоенным, и число почтово-телеграфных учреждений на Украине. На 1 января 1913 года их насчитывалось до 1925 с общим количеством почтель-работников в 12.800. В 1922-23 операционном году в УССР имелось всего 1244 почтово-телеграфных учреждений, из коих почтово-телеграфных—782, почтовых 383 и вспомогательных почтовых пунктов 79. Из общего числа учреждений 194 второстепенного значения содержатся на местные средства. В связи с проведением нового административного деления УССР намечено еще открытие новых почтово-телеграфных предприятий в 98 районных волостных пунктах, где таковых еще не имеется.

Несмотря на большое сокращение числа почтельучреждений, количество служащих в них заметно возросло (с 12.800 работников на 1 января 1913 г. до 16.026 работников на 1 октября 1922 года). Чрезмерно разбухший штат служащих и рабочих Народной связи в течение 1923 года, однако, заметно сокращался, с целью доведения его до нормы, соответствующей действительным размерам работы. По Украине и Крыму на 1 октября 1923 г. оставалось 14.701 чел. против 16.026 чел. на 1 октября 1922 г. (сокращение 8,3%) и против 37.361 чел. на 1 октября 1921 г. (сокращение на 60,7%). И теперь еще число почтельработников многим превышает количество их в довоенные годы: это особенно ясно, если принять во внимание уменьшение внутреннего и внешнего почтового обмена. Однако, теперь уже существующий штат все же более или менее нормален. То, что он выше довоенного, вполне естественно, ибо до войны малый сравнительно штат почтельслужащих нещадно эксплоатировался, и рабочее время его, нередко, было 12 и больше часов. Теперь работа протекает в нормальных условиях, предусмотренных нашими законами о труде. Заработная плата почтово-телеграфных работников доведена была в операционном 1922-23 году в среднем до 15—20 товарных рублей на одного работника в месяц.

Все перечисленные нами выше почтово-телеграфные учреждения связаны между собою почтовыми путями,

длина которых теперь (на 1 октября 1223 г.) ниже довоенной на 6.500 километров. По отдельным видам сравнение довоенных и современных почтовых путей представляется так:

Протяжение почтовых путей Украины (в километрах).

	В 1922 г.	В 1923 г.
По железным дорогам . . .	13.430	12 199
По водным путям	3 840	3.180
По шоссейным дорогам . . .	1.600	1.780
По грунтовым дорогам . . .	17.185	12 396
ИТОГО . .	36.055	29.555

Такое значительное сокращение почтовых путей Украины, в сравнении с довоенным временем, является, конечно, неблагоприятным показателем состояния народной связи УССР. С отмеченным нами выше увеличением почтельучреждений в связи с районированием Республики, с одной стороны, с под'емом нашего народного хозяйства и с налажением более тесных связей с заграницей, с другой стороны, можно ожидать в текущем году заметного увеличения протяжения наших почтовых путей. Для перевозки почтовых отправлений по железным дорогам имеется 144 специальных почтовых вагонов.

В сравнении с 1921 годом, в 1922 и 1923 г. заметно существенное улучшение в скорости движения почтовой корреспонденции: тогда как в 1921 г. средняя суточная скорость перемещения почты по железным дорогам была 150 в., она, по данным на 1 июня 1923 г., достигла 400 верст, а по грунтовым дорогам поднялась с 25 верст до 33½ в. в сутки. Движение почтовой корреспонденции теперь достигает, однако, лишь 70% скорости довоенного времени.

Сравнение всего почтового внутреннего и международного обмена за довоенный 1912 год, за 1921/22 и 1922/23 операционные годы преставляется таким образом (в тысячах):

Внутренний и международный обмен.

	1912 г.	1921/22 г.	1922/23 г.
1. Писем всякого рода, кроме ценных . .	438.889	195.375	117.565
2. Писем с об'явленною ценностью . .	733	229	361
3. Периодических изданий	138.458	32.149	25.554
4. Денежных переводов по почте и телеграфу	6 727	890	878
5. Посылок ценных и без цены	2.570	1.198	772
ВСЕГО . .	587.377	229.841	145.130

Как видим, по сравнению с 1912 годом уменьшение почтового обмена огромно. В 1922/23 г. обмен достигает всего лишь 24.7% довоенного, при чем он наиболее, относительно, уменьшился в категории „денежных переводов". Абсолютное же уменьшение наиболее разительно в категории „писем всякого рода" кроме ценных (с 448.889 до 117.565).

Однако и по сравнению с 1921/22 операционным, рекордным при советской власти, годом, 1922/23 г. дает в общем весьма заметное (на 36.9%) сокращение. Явление это об'ясняется, как указывалось отчасти выше, сокращением пользования почтово-телеграфными услугами со стороны госорганов после введения для них платности этих услуг. Общее же понижение, в сравнении с довоенным, пользования услугами народной связи является результатом еще не изжитого послевоенного и пореволюционного финансово-экономического кризиса, усугубившегося еще в связи с голодом 1921 года.

Как отмечает Ц. С. У. Украины в „Обзоре деятельности народной связи Украины и Крыма в 1922/23 операционном году" „из числа новых мероприятий 1922/23 года для развития и улучшения почтовых сношений заслуживают быть отмеченными следующие: 1) перевозка почтовой корреспонденции под названием „особо-важная", переотправляемой особо обезпеченным порядком; 2) производство в учреждениях, расположенных в крупных центрах, простых почтовых операций (прием и выдача заказных и простых писем и продажа почтовых марок) в послеобеденные часы и всех без исключения почтовых операций в воскресные и праздничные дни в продолжении 2-х часов; 3) доставка на дом всякого рода письменной корреспонденции, денежных переводов по почте и телеграфу и маловесных посылок; 4) прием заказной международной корреспонденции в Харькове и Киеве для дальнейшей переотправки ее в Москву и оттуда в Берлин и Кенигсберг воздушною почтою".

Телеграф.

Как в области протяжения путей почтовых, значительное сокращение в сравнении с довоенным временем наблюдается и в протяжении телеграфных линий. На 1-е января 1913 г. протяжение телеграфной сети в километрах выражалось в 28 185 клм.; на 1-е октября 1923 г. оно равнялось всего 13.211 клм. Многим меньше сокращение проводов: с 107.919 клм. до 97.443 клм.

Для обслуживания телеграфной связи на начало 1923 операционного года имелось действующих аппаратов—1439, из коих Морзе—1381, скородействующих Юза—40, Уистона—1, Бодо—17.

Достижением 1923 года является проведенный летом этого года капитальный ремонт телеграфных линий и проводов. Это особенно существенно, если принять во внимание, что капитального ремонта не производилось с 1915 г., а период 1917—1920 г.г. характеризуется отсутствием всякого ремонта.

За лето 1923 г. отремонтировано 10.063 клм. телеграфных линий (76.5% намеченного плана) и 79.236 клм. проводов (81,5% плана). Столбов телеграфных сменено—21 749 (60,3%); укреплено приставками—25.972 столба. В связи с проведенным ремонтом, состояние телеграфной связи Украины признается в настоящее время устойчивым. Невыполненную летом часть ремонтного плана предполагалось выполнить в конце ремонтного года.

На ряду с приведением в порядок линий и проводов, и проведенного также ремонта технического станционного оборудования и наличных аппаратов, в 1923 году много сделано в смысле поднятия квалификации работников телеграфной связи. В результате всех этих улучшений достигнуто доведение пропускной способности телеграфа до довоенных норм. В Одесском, наприм., округе связи продолжительность прохождения депеши с момента подачи ее на станцию и до вручения адресату составляет всего лишь 1 час. 30 минут.

Интересно отметить, насколько невелико пользование телеграфом и почтой у нас по сравнению с заграницей. Тогда как у нас по среднему расчету в 1922 году приходилось на одного жителя Республики 3 почтовых отправлений (против 21 в довоенное время) и 1 телеграммы на 10 жителей (против 20 телеграмм на 10 жителей в довоенное время), заграницей почтово-телеграфный обмен в 1920 году был таков:

Государства	Число почт. отправлен. на 1 жителя	Число телеграмм на 1000 жител
Швейцария	94	1836
Англия	90	1692
Германия	63	1243
Япония	57	1095
Норвегия	53	2252
Швеция	47	1256
Польша	13	232
Украина	3	100

Работа телеграфа Украины и Крыма за определенный 1922/23 года выразилась в пропуске 14.106 тысяч телеграмм.

Указанное количество пропущенных на Украине телеграмм распределяется след. образом: внутренних—8.098 тысяч, международных—32 тыс. и переходящих 5.976 тыс. В предыдущем 1921/22 г.г. пропущено всего 17.233 тыс. телеграмм, т. е. на 3.127 тыс. больше, нежели в истекшем году. Против довоенн. времени работа телеграфа весьма понижена. Она равна всего лишь около трети работы мирного времени, когда число пропущенных телеграмм (1912 г.) доходило до 41.000 тысячи в год. Особенно сократилось количество переходящих телеграмм (с 26.200 тыс. в 1912 г. до 5.976 тыс. в 1922/23 г.) Вся работа телеграфа в минувшем операционном году уменьшилась против 1921/22 г. на 18,1% и достигла всего 34,5% работы довоенного времени. Сокращение против 1921/22 г. об'ясняется теми же причинами, о коих мы упомянули выше, говоря о причинах сокращения работы почты.

Радио-телеграф.

В течение 1922/23 года произведены большие работы по ремонту пришедших в весьма неудовлетворительное состояние радио-станций УССР и Крыма. Отремонтировано целиком 25 приемных станций Украины и Крыма, содержа-

щиеся за счет Н. К. П. и Т., переустроены и отремонтированы приемно-передающие станции Харькова, Одессы и Киева Оборудованы 2 приемно-передающие радио-станции в Бахмуте и Полтаве. Выстроена приемная станция в Шахтах. Таким образом, в течение 1922/23 года в области радио-телеграфа имеются определенные достижения.

По данным Ц. С. У. Украины на 1 октября 1923 года радио-сеть Украины и Крыма состояла из 52 приемных радио-станций, из коих 37 содержатся за счет Н. К. П. и Т., а 15 станций на местные средства, и из пяти приемно-передающих станций: в Харькове, Киеве, Одессе, Полтаве, Бахмуте.

В течение 1922/23 г. работа приемно-передающих станций заметно возрастает. Тогда как в октябре 1922 г. средний, внутренний, суточный обмен приемно-передающих станций в словах давал цифру 800 слов, в сентябре 1923 г. эта цифра поднялась до 2.205 слов. Обмен международной информации также дал повышение более чем в 2 раза: с 4000 сл. в октябре 1922 г. до 9.700 слов в сентябре 1923 г.

Телефон.

Телефонное хозяйство Украины на 1 октября 1922 года состояло из 31042 км. линий, 62853 км.-проводов, 84 центральных телефонных станций и 239 подстанций. Кроме того, в ведении Губисполкомов имеются 11 телефонных сетей по Харьковской и 15 по Полтавской губерниям. Помимо городских и окружных телефонных сообщений, имеется междугородное, идущее по специальным проводам между 3 пунктами и по свободным тел. проводам между 11 пунктами.

В 1922/23 г. произведен ремонт телефонного хозяйства и теперь состояние его может считаться в общем удовлетворительным.

В заключение обзора состояния Народной связи на Украине отметим, что по Украине и Крыму доходы ее значительно превышают расходы, при сем годовой чистый доход в 1922/23 году выразился в сумме 935.739 зол. рублей.

Продовольственное дело на Украине.

I. История вопроса.

В настоящем нашем обзоре мы ставим себе целью осветить историю развития и современное положение продовольственного дела на Украине, то-есть, политику правительства в продовольственном вопросе, практические мероприятия и достижения в области продовольственных заготовок.

Кардинальная важность этого вопроса ясна сама по себе. Ведь, продовольственный, в широком смысле, вопрос явился,—в значительной степени является и сейчас,—осью, вокруг которой вертится вся наша экономическая политика. Старая экономическая политика это—продразверстка, новая это, прежде всего, — продналог. Наркомпрод долгое время стоял в центре внимания всей страны, и от успешности его работы зависела судьба Республики. Единый сельско-хозяйственный налог и сейчас, конечно, является главной базой нашего хозяйства.

Историю продовольственного вопроса на Украине, как и в РСФСР, можно разделить на три периода.

Первый период это—эпоха военных продовольственных затруднений и борьбы с ними, прежде—царского, затем—Временного правительства.

Царское правительство было совершенно бессильно справиться с надвинувшимся кризисом, явившимся следствием целого ряда причин: расстройства транспорта, увеличения в громадной степени потребности государства в хлебе для целей снабжения армии и сокращения посевной площади. Правительство организует Главный Продовольственный Комитет, а затем Особое Совещание, задачей которых явилась заготовка продовольствия не только для армии, но и для населения, установление норм снабжения, планов перевозок, предельных цен, и надзор за торговыми предприятиями. Однако, в условиях помещичье - буржуазного государства все эти мероприятия приводили к обратным результатам. Перед февральской революцией, под давлением торгово-промышленного класса, царское правительство пошло на крайнюю меру и об'явило *принудительную разверстку* на хлеб по твердым ценам. Но и эта вынужденная мера не дала ничего реального.

Временное Правительство указом от 2-го марта 1917 г. об'явило полную *монополию* на хлеб, провозгласив, что хлеб является собственностью государства, и все хлебные излишки должны быть сданы ему. Но, уничтожая свободную торговлю хлебом, Временное Правительство сохранило свободу обращения в стране других предметов продовольствия и старые производственные отношения. При этих условиях хлебная монополия явилась безрезультатной и не принесла ничего, кроме нового кризиса.

Такова, вкратце, история продовольственного дела на Украине за тот период, когда она входила составной частью в Российскую Империю.

Далее, начинается на Украине беспрерывная смена властей в обстановке жестокой гражданской войны.

В 1918 г. работа, налаженная было Советской властью, заканчивается периодом гетманско - немецкой оккупации. В 1919 г. продовольственная работа, проводившаяся под руководством тов. Шлихтера, заканчивается Деникинским нашествием. Архивы продовольственных организаций частью бесследно пропали, частью были вывезены на Север. Таким образом, об этом периоде продовольственной работы остались лишь отрывочные сведения, не могущие быть приведенными в какую-либо систему.

II. Эпоха разверстки.

„Исторические времена“ начинаются, таким образом, с 1920 г. Продовольственная политика Советской власти была целиком определена условиями гражданской войны, ареной которой, в особенности, служила Украина. Бесчисленные банды делали продработу в высшей степени опасной. Достаточно сказать, что за этот период было произведено около 142 бандитских налетов на продорганы, убито 3.785, ранено 745, уведено 1.475 продработников. За тот же период „выкачено“ у населения 5 орудий, 664 пулемета, огромное количество винтовок, револьверов и бомб.

Все эти обстоятельства, как мы указывали, и определили продовольственную политику Советской власти. Эта политика базировалась на организации пролетарских и полупролетарских слоев сельского населения против кулаков, при признании обязательности хлебной повинности и для середняков, если у них оказывались излишки. Политические последствия этого этапа продполитики заключались в расслоении деревни и создании прочной базы для Советской власти в лице беднейших слоев деревни. Социальные последствия этой политики заключались в том, что беднейшие слои деревни получили возможность воспользоваться плодами революции и подняться до уровня середняцкого хозяйства. В 1920/21 г. методы заготовки хлеба развились в систему „военного коммунизма“.

Всего на Украине было проведено две хлебных разверстки: первая была декретирована Совнаркомом УССР 26/II-20 г. в размере 160 510 тыс. пудов; вторая—это „положение о передаче хлеба в распоряжение государства в размере 160 мил. пуд.“ (декрет от 24-го августа 1920 г.).

Декреты эти сходны в общих чертах: 25% полученного зерна остается на месте для нужд неимущего сельского населения. Взятое для Красной армии по документам зерно засчитывается, как сданное по разверстке. Ответственность за невыполнение разверстки отдельными хозяевами возлагалась на сельское общество. Начиналась разверстка с хозяйств, обладающих не менее чем 3-мя десятинами земли. Малоземельные хозяйства привлекались к выполнению разверстки в последнюю очередь.

Кроме этих основных разверсток были декретированы еще следующие, менее важные, служившие дополнением к первым: 1) *картофель*—в сводке Наркомпрода № 1-5, март-апрель 1920 г.; разверстано 19.350 тыс. пудов; в апреле

должно было быть поставлено 3.784.553 пуда; 2) *скот*—„Известия" от 16-го марта 1920 г. № 81, разверстано: крупного скота—218.838, овец — 902.425, свиней — 799.977 голов; срок выполнения всего налога к первому августа того же года; 3) *сено* и *солома*—подробностей о контингенте не найдено; 4) *яйца* — постановление Наркомпрода от 19/IV-20 г.; контингент не указан; норма разверстки — 15 штук с десятины посева; сдача разверстки к 1/X-20 г.; 5) *коровье масло топленое*—постановление Наркомпрода от 19 апреля 1920 г.; норма разверстки — от 3 до 6 фунтов масла с коровы (по разным губерниям—разно); срок поставки—1/VIII-20 г.; 6) *технические жиры*—в сводке Наркомпрода от 6/V-20 г. за № 12; контингент и сроки поставок не указаны; 7) *овощи*—постановление Совнаркома от 6/VII-20 г.; контингент: свежих овощей—20.000 тыс. пудов; сушеных—700.000 пудов; квашеных—1.775 тыс. пудов; 8) *мед*—постановление Совнаркома от 20/VII-г.; контингент—111.944 пуда.

Кроме того, были изданы в разное время постановления о сдаче масличных семян, пеньки, шерсти, кож, щетины, конского и коровьего волоса, рогов, копыт, домашней птицы, рабочих волов. По поводу некоторых продуктов, как: картофель, солома, яйца и др., было издано по несколько постановлений, декретирующих разверстку.

Всего за два года было издано более 20-ти законодательных актов.

За эти годы были поставлены на прочные основания система и техника учета, были с достаточной точностью исчислены контингенты разных продуктов для отдельных территорий Республики, был определен необлагаемый минимум и, наконец, в процессе ряда перестроек аппарата выделился опытный кадр постоянных работников.

III. Эпоха продналога.

С прекращением гражданской и внешней войны и переходом к мирному строительству исчезли необходимые психологические и хозяйственные посылки для дальнейшего существования разверстки. Хозяйственно и политически этот метод изжил себя, и дальнейшее его применение грозило разрывом между двумя группами трудящихся—рабочими и крестьянами, еще большим упадком сельского хозяйства и непрекращающимися затруднениями при восстановлении промышленности.

На Украине новая эра открылась постановлением ВУЦИК'а от 27-го марта 1921 г. Постановление это, между прочим, говорит следующее: „Для обеспечения правильного и спокойного ведения хозяйства на основе более свободного пользования земледельцев продуктами своего труда и своими хозяйственными средствами, для укрепления крестьянского хозяйства и поднятия его производительности, а также в целях точного установления падающих на земледельцев государственных обязательств—разверстка, как способ государственной заготовки продовольствия, сырья и фуража, заменяется натуральным налогом". „Этот налог должен быть меньше налагавшегося до сих пор путем разверстки обложения". „Общая сумма налога должна быть постоянно уменьшаема, по мере восстановления транспорта и промышленности и нормального обмена с городом".

Кроме этого, вводились следующие новые принципы: при взимании налога принималось во внимание число десятин посева, имущественное состояние, число едоков и наличие скота; ответственность отныне возлагалась на каждого отдельного хозяина; снабжение беднейшего населения производилось в государственном порядке; посевы сахарной свеклы освобождены от налога. На основе этих положений и был издан декрет Совнаркома УССР от 28/III—21 г. о налоге на хлеб, картофель и масличные семена.

IV. Налог 1921-го года.

Размеры налога были определены для хлеба 117 мил. пуд., картофеля—15 мил. пуд. и масличных семян—2,7 мил. пудов. Срок выполнения налога очень короткий—к 15-му декабря 21 г. 75% налога должно было быть сдано указанными культурами в определенной пропорции, указанной центром; остальные 25% могли сдаваться другими продовольственными продуктами по специально указанному эквиваленту; перечень культур, входивших в эти 25%, давали губпродкомы.

Кроме того, в 1921 г. были изданы декреты о налогах: 1) *сено*—24/VII; контингент—15.000.000 пуд.; срок выполнения к 15/II—1922 г., об'ект обложения—луга и сенокосы; ставка—от 7 до 13 пудов на десят.; 2) *солома*—24/VI, ставка—8 фунт. за пуд зерна, сдаваемого по налогу; 3) *продукты огородничества и бахчеводства*—24/VI, контингент не указан; от налога освобождены огороды до 30 кв. саж; 4) *молочные продукты*—24/VI; об'ект обложения—корова; однокоровным—20% скидки на каждого ребенка до 5-ти лет; срок сдачи—1/XI—21 г.; 5) *яйца*—24/VI, контингент 139.000 000 штук; об'ект обложения—десятина пашни (4—8 яиц с десятины); 6) *продукты пчеловодства*—24/VI, норма налога—от 2 до 6 фунтов, в зависимости от числа ульев, системы и т. д.; 7) *овечья шерсть*—24/VI, контингент—71.890 пудов; об'ект обложения—перезимовавшая овца, срок поставки 1/XI—21 г.; племенные и тонкорунные овцы освобождаются от обложения; 8) *пеньковое волокно*—28/VI, контингент—150.000 пудов; срок поставки 1/I—22 г.; 9) *фрукты*—24/VI; контингент—не определен; об'ект обложения—плодовое дерево; 10) *домашняя птица*—17/VIII, контингент—164.000 пудов живого веса; об'ект обложения—десятина пашни; 11) *мясной налог*—август 1921 г., контингент—2 400.000 пудов мяса; об'ект обложения—голова скота.

Всего за 1921 г. было издано 12 постановлений о разных продовольственных налогах. В отличие от разверсток, сдача по которым производилась с оплатой по твердым ценам, налог сдается бесплатно.

При взимании налога возник целый ряд серьезных затруднений: хотя и существовали подготовленные кадры продработников, но они, все же, не имели еще достаточного опыта по взиманию продовольственного налога; не было данных о состоянии платежных сил населения. Перепись 1920 г., произведенная наспех в обстановке военного лагеря, не была, к тому же, еще разработана; все время происходили административные перекройки территории; в деревне не прекращались стихийные черные переделы, и работы по землеустройству только лишь организовывались; утайка земли явилась следствием не только злой воли, но и недостаточной осведомленности населения об об'ектах обложения. Наконец, Украину постиг небывалый урожай.

В виду всего этого, сметные предположения, в значительной степени, оказались несостоятельными, и в процессе работы пришлось прибегнуть к изменениям. Из опыта работы по взиманию этого первого налога были вынесены ценные данные для последующих налоговых кампаний.

По всем указанным выше налогам поступило 82.884 тыс. пудов (в ржаных единицах), т. е. значительно меньше задания. По отдельным налогам поступили следующие количества:

Зерновой налог	64.742	п. или	78,4% общего колич.
Мясной „	11.401	„ „	13,7% „ „
Об'емистый фураж	2.606	„ „	3,2% „ „
Овощи	2.031	„ „	2,4% „ „
Молочные продукты	796	„ „	0,9% „ „
Яйца	531	„ „	0,6% „ „
Птица	477	„ „	0,5% „ „
Шерсть	200	„ „	0,2% „ „
Пенька	99	„ „	0,1% „ „
Всего	82.884	„ „	100% „ „

По трем основным налогам: зерново-масличко-картофельному, мясному и об'емистому фуражу поступило 95,3% общего количества.

Участие в выполнении налога разных групп сельского населения определилось следующими данными:

I-ая группа	(до 0,50 десятин на едока) внесла	8%	общ. кол.
II „	„ 1,00 „ „ „	53%	„ „
III „	„ 1,50 „ „ „	24%	„ „
IV „	„ 2,00 „ „ „	8%	„ „
V-VII „	более 2,00 „ „ „	6%	„ „

Значение разного рода налогов для различных, указанных выше групп, характеризуется следующими данными:

	I-ая группа	V-VII-ая группа
Зерновой налог составил в % %	50	79
Мясной „ „ „ „	20	7
Прочие налоги „ „ „	30	14
Всего	100%	100%

Как видим, чем выше землеобеспеченность, тем большее значение имеет зерновой налог.

V. Налог 1922-го года.

Комиссия, работавшая над налоговым законодательством, установила для налога 1922 г. два положения, отличающих его от российского.

Во-первых, ставки налога должны были определяться не высотой урожая с десятины посева, а в зависимости от продукции десятины облагаемой земли, т. е. в зависимости от валового дохода данного года, выраженного во ржи и полученного от главных отраслей сельского хозяйства: полеводства, животноводства, луговодства, усадебной земли. Во вторых,—скот был исключен, как об'ект и признак обложения. В последнем, между прочим, существенное отличие законодательства этого года от всех предыдущих продналоговых законодательных актов.

Натуральный налог 1922 года взимался в ржаных единицах, но разными продуктами: зерном, масличными семенами, мясом и салом. 75% налога должны были быть сданы указанными продуктами в определенной пропорции; остальные 25% могли сдаваться другими продуктами по установленному эквиваленту. 1922 год был последним годом обязательной пропорции.

Центральными советскими органами было установлено применение ряда льгот. От налога освобождались площади земли, засеянные сахарной свеклой. Понижался или вовсе снимался налог с семенных хозяйств. В целях увеличения на Украине площади засева кукурузы, для ее посевов налог снижался на 50%. На такой же процент понижался налог для хозяйств, не имеющих крупного скота или имеющих мелкий, менее одной головы в переводе на крупный. Ряд льгот, вплоть до полного освобождения от внесения налога, был дан семьям красноармейцев, инвалидов и находящихся в плену военнослужащих.

В целях побуждения населения к скорейшему внесению причитающегося с него налога, была установлена скидка в 10% для выполнивших налог в срок.

Чтобы дать возможность восстановить хозяйство населению районов, об'явленных голодающими в 1921 г., для крестьянства этих районов было также установлено льготное обложение: при продукции в 1922 г. ниже средней—полное освобождение; при средней продукции—50% нормальной ставки; при продукции выше средней—70% нормальной ставки.

При сдаче налога оказалось, что исчисленные эквиваленты были в большинстве случаев невыгодны. В виду этого плательщики старались сдавать налог рожью.

При взимании налога, пришлось вновь встретиться с целым рядом затруднений, каковы: незаконченность землеустройства, большой недосев в степной Украине, невыясненность ряда необходимых данных в отношении земель неиндивидуального пользования и учреждений.

Надо отметить, что в этом году налоговое делопроизводство было поставлено, в общем, вполне удовлетворительно и дало большой материал весьма значительной ценности, пригодившийся при последующих налоговых кампаниях. Утайка земли на этот раз была уже значительно меньшей, нежели во все предыдущие годы.

Налог 1923/24 г.

Комиссия, разрабатывавшая план этого последнего налога, была в значительно лучшем положении, нежели все предыдущие. Работа ЦСУ оказала в этом отношении большую услугу, дав к моменту издания закона о едином налоге много статистических материалов. На лицо были довольно полные данные об об'екте обложения—земле (групповые подсчеты 1922/23 г.).

Комиссия, в отличие от продналогового законодательства 1922 г., вновь признала скот *признаком* обложения. Однако, во избежание возникновения опасности сокращения скотоводства, была отвергнута прогрессивность налоговых ставок в зависимости от наличия скота—от низших групп землеобеспеченности к высшим.

Продовольственный налог 1923/24 г. впервые был действительно *единым*. Были отменены все существовавшие раньше натуральные и денежные налоги: подворный, общегражданский, трудгужналог и проч. Эта унификация ложащихся на крестьянство налогов значительно облегчила положение сельского хозяина, который теперь мог в точности расчитать свои рессурсы и не быть, как прежде, в неизвестности относительно общей суммы ложащихся на него обязательств. Унификация налогового обложения была, безусловно, крупнейшим и важнейшим шагом вперед в направлении восстановления сельского хозяйства. В настоящее время, кроме единого сельско-хозяйственного налога, может быть допущен еще лишь один вид налогового обложения: именно--в случае дефицитности местного (районного) бюджета.

Налог 1923/24 г. представляет собою переходную ступень от натурального к денежному обложению. Обязательное в предыдущих налоговых законодательных актах пропорциальное отношение между различными культурами отменено. Самый ассортимент этих культур значительно сокращен: рожь, пшеница, ячмень и овес; в некоторых губерниях, кроме того, гречиха, кукуруза и масличные семена.

Определенный процент налога (не меньше,—но, при желании, и больше этого процента) должен быть внесен деньгами. Процент „денежности" по разным губерниям Украины неодинаков.

Процент денежности.

Волынская	30%
Донецкая	100% (позднее—75%)
Екатеринославская	60%
Киевская	45%
Одесская	65%
Подольская	40%
Полтавская	50%
Харьковская	50%
Черниговская	60%
Средний по Украине	56,9%

Предусмотрено определенное процентное отчисление с поступлений по единому налогу на местные нужды.

Кроме перечисленных нами ранее льгот, установленных налоговым законодательством 1922/23 г., был введен еще ряд новых. Налог взимается в уменьшенном размере с переселенцев и расселенцев, комитетов взаимопомощи, с земель общественной запашки. Допускается снижение налога в виде премии за улучшенные приемы хозяйства. Слагается налог с хозяйств с землеобеспеченностью до 0,75 десятин на едока. При установленной низкой платежеспособности, совершенно освобождаются от налога хозяйства с землеобеспеченностью до 0,25 десятин на едока. Все эти льготы предоставляются по специальным заявлениям налогоплательщиков. Без заявлений освобождаются лишь хозяйства, не имеющие скота.

Для рассмотрения заявлений о предоставлении льгот и для проведения кампании на местах организованы Центральная, Губернские и Окружные налоговые комиссии в составе представителей Наркомпрода, Наркомфина, Центрального Статистического Управления и Наркомзема.

Срок сдачи налога с 1-го сентября 1923 г. по 1-е мая 1924 года.

Статистические данные о результатах продовольственных заготовок.

В заключение нашего обзора приведем некоторые данные о результатах продовольственных заготовок.

Отношение выполнения к заданиям характеризуется следующими данными:

Выполнение, в %% к заданиям.

	Хлеб	Об'ем. фураж	Картофель	Мясо
I-ая разверстка 1920 г.	15,0	17,3	8,4	17,7
II-ая „ 1920 г.	48,0	55,9	18,1	56,6
I-й налог 1921 г.	64,3	75,5	60,7	67,6
II-й „ 1922 г.	Весь налог в целом—100%			

Как видим, начиная с первой разверстки, величина поступлений растет, неуклонно приближаясь к теоретически исчисленным заданиям. Это приближение явилось результатом прекращения гражданской войны и восстановления народного хозяйства—с одной стороны, и уточнения методов исчисления доходов сельского населения—с другой.

Поступление в тысячах пудов ржаных единиц характеризуется следующими данными:

Губернии	I-ая разв. 1920 г.	II-ая разв. 1920 г.	I-й налог 1921 г.	II-й налог 1922 г.	III-й налог (смета) 1923/24 г.	Всего
Волынская . . .	76	1.280	7.823	8.804	11 231	29.214
Донецкая	2.891	6.338	3 539	4.484	21.119	38.371
Ек-ринославская	6.220	15.843	4.577	7.267	25.029	68.936
Киевская	1.009	7.101	14.314	13.636	24 132	60.192
Одесская	10.133	38.077	9.147	8.076	23 923	89.356
Подольская . .	160	2.795	13.197	12.439	16.223	44.814
Полтавская . . .	3.924	14.024	16.891	18.513	30.227	83.579
Харьковская . .	3.113	5.585	6.110	10.285	18.572	43.665
Черниговская . .	843	3 703	7.287	7.914	10 092	29.839
Всего . . .	28.369	94.746	82.885	91.418	180.548	477.966

Приведенная таблица характеризует поступления всех видов продовольственных продуктов, выраженных в ржаных единицах. Любопытно отметить изменение номенклатуры этих продуктов: в первую разверстку пасчитывалось 23 продукта, во вторую—31, в первый налог—24, во второй—14, в третий—7.

На величине сбора, по разным губерниям, как видно из таблицы, весьма различной,—сказались события эпохи: польская авантюра, сведшая почти к нулю сбор в некоторых западных губерниях; врангелевское наступление, понизившее, в свое время, сбор на Юге; голод, оказавший влияние на результаты 1-ой и 2-ой налоговых кампаний, главным образом, в Донецкой, Екатеринославской и Одесской губерниях.

Надо иметь также в виду, что по приведенным данным результаты сборов по разным продовольственным кампаниям, производившимся в разное время,—не могут быть сравниваемы между собой (для какой-либо одной губернии). Дело в том, что за это время происходили непрерывные административные перекройки и одноименные губернии (которых в разное время было, кроме того, разное количество: последовательно—9, 10, 12 и 9) имели неодинаковую площадь.

Результаты разверсток и налоговых кампаний, в отношении сбора *важнейших* хлебов, характеризуются следующими данными (в тысячах пудов):

продукты / годы	Рожь	Пшеница	Ячмень	Овес	Просо и гречиха	Кукуруза	Прочие	Отходы и отруби	Итого
1920 г.			сведений не		имеются				24,529,3
1920/21 г. . . .	8.887,8	14.452,4	23.649,3	8.947,1	3.149,5	897,0	9.231,2	1.040,8	69.214,3
1921/22 г. . . .	21.344,3	11.165,1	8.517,4	11.229,2	9.775,4	1.010,2	2.824,7	65.866,3	—
1922/23 г. . . .	44.133,0	9.206,1	8.295,0	8.349,4	10.315,2	898,8	488,3	81.635,8	—
Всего	74.365,1	34.823,6	40.461,7	28.525,7	23.240,1	2.806,0	12.494,2	1.040,8	241.245,7

Сюда должна быть включена, кроме того, красноармейская заготовка 1920/21 г., которая дала 6.500 тыс. пудов.

На 5-ое января 1924 г. поступило в счет налога 1923/24 г. 149.416,1 тыс. пуд. ржаных единиц, т. е. около 83% всего предположенного по смете количества.

В заключение следует указать, что в течение последнего года продовольственный вопрос перестал играть на Украине господствующую, всепоглощающую роль. Продолжая иметь огромное значение в деле снабжения Армии, стабилизации валюты, поддержки основных отраслей нашей промышленности,—продналог приобрел в Республике бюджетный характер.

Это обстоятельство нашло свое отражение в постановлении Совнаркома УССР от 8/XII прошлого года о слиянии НКПрода с НКФином. Слияние это было фактически проведено 1/I—24 г. и при НКФине было организовано „Управление по единому сельско-хозяйственному налогу".

Здравоохранение на Украине.

Работа в области здравоохранения на Украине началась фактически лишь с 1921 года. О периоде с 1917 г. до 1920 г. сохранились лишь обрывки материалов, указывающие на ряд попыток строительства и неизменно следующих за ними разрушений, являющихся следствием бесконечной смены властей, бандитских нападений на города и деревни и непрерывной гражданской войны.

С момента окончательнаго укрепления на Украине Советская власть застала картину полного разрушения: больницы и госпитали (собственно только названия) в разрушенных помещениях, огромное количество заразных и иных больных без белья, прямо на полу, на гниющей соломе, отсутствие медикаментов и организованной медицинской помощи. Немедленно была выделена „комиссия по здравоохранению" при Ревкоме, позже преобразованная в Наркомздрав, об'единившии и начавший восстанавливать сеть разрозненных медикосанитарных организаций. Работа замедлялась сначала эпидемиями и продолжавшейся гражданской войной, требовавшей большого числа медработников. Свирепствовавший бандитизм мешал наладить связь участков с центром, и врачи бывали, зачастую, отрезаны не только от уездного города, но и от своего участка.

С самого начала работы выяснилось менормальное распределение врачей по территории: скученность в центрах и почти полное отсутствие на периферии. Надо отметить, что, несмотря на согласную работу с Союзом Всемедикосантруд, надлежащего распределения до сих пор не удалось наладить, главным образом, из-за тяжелого материального положения врачей, вообще, и на участках — в особенности. Нежелание ехать в провинцию об'ясняется, кроме того, тяжелыми условиями работы на местах, усугубляющимися плохой связью с центром. Наркомздрав, в пределах своих возможностей, старается смягчить последнее обстоятельство, высылая на места инструкторов и созывая с'езды. Только за 1920 год было созвано 8 с'ездов по различным отраслям здравоохранения; в 1921 г.—5 с'ездов; в 1922 г.—4 с'езда. За три года, кроме того, было созвано три всеукраинских с'езда по общим вопросам здравоохранения; последний — в августе 1923 г. Этот последний с'езд смог уже констатировать улучшение материального положения медицинского персонала.

Самый аппарат Наркомздрава окреп, сократился и упростился: в 1920 году — 802 сотрудника, на 1922 — 362 сотрудника.

Наличие зарегистрированного в Губздравах персонала выразилось к августу 1923 г. в следующих цифрах: врачей —8.664, зубных врачей — 3.038; лекпомов — 9. 266, фармацевтов—4.161, акушерок—2.194, сестер милосердия — 3.424.

Для повышения квалификации врачей был организован в 1923 г. ряд краткосрочных курсов для усовершенствования в специальности: санитарно-бактериологические—на 70 чел., по охране материнства и детства на 25 человек, по туберк-

кулезу на 34 человека. Врачи были командируемы с мест Губотдравами. При многих больницах для усовершенствования молодых врачей образован институт интернов.

Наркомздравом был предпринят ряд попыток по приближению медицины к рабочим массам: привлечение выборных представителей от фабрично-заводских комитетов и волостей в санитарные комиссии дало во многих местах повышение санитарного благополучия и помогло менее болезненно перевести на местные средства ряд лечебных заведений.

После краткого очерка этих общих положений, перейдем к рассмотрению состояния отдельных отраслей здравоохранения на Украине.

I. Санитарно-эпидемическое состояние Республики.

Перенаселенность квартир, разрушенные водопроводы (из 40 городских водопроводов на Украине, к 1920 году действовала лишь 1/6 часть), разрушенные абиссинские колодцы, испорченные ассенизационные обозы и, наконец, расстроенный транспорт с массами людей, передвигающихся в товарных вагонах—вот данные, определившие санитарное состояние Республики к моменту окончательного укрепления Советской власти на Украине.

Питание городского населения в эти годы (1920—1921 г.) резко понизилось: вместо 3.500 каллорий, взрослый человек получал в среднем около 1.500*), причем, зачастую эти 1.500 каллорий заполнялись углеводами (картофель, пшено, и проч.) и лишь отчасти белками при почти полном жиром голодании. Недостаток питания вызвал повышенную восприимчивость к заразным болезням. Значительно повысился также процент нервных заболеваний и было отмечено уменьшение рождаемости. Недостаток пищевых веществ заставлял употреблять суррогаты, что резко повысило процент желудочно-кишечных заболеваний и смертности.

Движение эпидемий за период 1920 — 1921 года выразилось в следующих цифрах:

	Сыпной тиф	Возвратный тиф	Брюшн. тиф	Оспа	Холера
За весь 1920 г. . .	630.487	321 216	123.134	35.171	1.122
„ 1921 „ . . .	170 632	326 884	174.821	36 372	15.944
За 1/2 1922 „ . . .	28.437	299.409	66.002	8.239	15.714

Таким образом, в то время, как эпидемия сыпного тифа уже в первой половине 1922 г. резко упала, брюшной тиф дает те же цифры заболеваний, что и в 1920 г., а число холерных случаев резко возросло, при чем смертность от холеры повысилась с 30 до 60%**). Вспышка холерной эпидемии в 1922 г. объясняется скверными санитарными условиями и голодом.

Для поднятия санитарного благополучия в этот период организуются, так называемые, недели и месяцы чистоты, т. е. издаются соответствующие обязательные постановления Губисполкомов. Мероприятия эти достигли некоторых, хотя и незначительных, результатов. Для научной разработки вопросов борьбы с эпидемиями, а также для производства прививочного материала было открыто Наркомздравом 5 бактериологических институтов (в Харькове, Одессе, Киеве, Екатеринославе и Чернигове). За 1920—22 г. приготовлено 28.000 литров дивакцины (вакцины брюшного тифа и холеры). Для производства детрита с довоенного времени до 1921 г. включительно существовало 9 оспенных телятников, сокращенных в 1922 г. до 7.

При невозможности сразу и окончательно наладить санитарное благополучие страны, наиболее решительным мероприятием явилась изоляция заразных больных, дезинфекция и очистка зараженных мест и предохранительные прививки, как профилактическая мера борьбы. В то время как дезинфекция зараженных мест выполнялась почти на 100%, холерные больные изолировались на 80—90%, тифозные—лишь на 30—40%.

*) По данным отчета Наркомздрава к VII-му Съезду Советов Ц. С. У. дает несколько более высокую цифру каллорийности.

**) Эпидемии, в связи с материальной необеспеченностью, в громадной степени повысили процент заболеваемости и смертности среди врачей (1919 — 1921 г.). Смертность врачей от сыпного тифа достигала в некоторых местах 33% всех заболевших и в среднем по Украине, понялась 22%, в то время, как процент смертности среди низшего и среднего медперсонала достигал 12%, остального же населения 5—7½%. Высокий процент смертности среди врачей приходится отнести, главным образом, за счет переутомления, — „мозговая смерть при инфекционных болезнях".

Особенно энергично проведена кампания предохранительных прививок против брюшного тифа и холеры. Оспопрививание проводилось не столь широко. За 1920 г. произведено 300.000 противобрюшно-холерных прививок, за 1921—800.000, за 1922—4.000.000. Особенно широко была поставлена прививка в армии. Противохолерные прививки сделали свое дело, снизив число эпидемических заболеваний.

В июне 1923 г. отмечено следующее число заразных больных: брюшной тиф—1.195. дизентерия—257, корь—2.207, скарлатина—934, оспа—252. Эти данные говорят сами за себя: перечисленные болезни не представляют сейчас никакой опасности в отношении эпидемического распространения. Особенно показательно, что к лету 1923 года была совершенно подавлена эпидемия сыпного тифа—этого бича 1918—21 г.г. Число переболевших сыпным тифом доходило в 1920 г. до 7.000.000 по всей Федерации и среднее число больных за год на одну губернию Украины доходило до 50.000. Что касается возвратного тифа, дававшего в 1920—21 году 12.000 заболеваний в среднем на губернию (на Украине), то он отмечается сейчас лишь как случайное явление.

Особое место занимает малярия. Эпидемическое распространение ее в РСФСР перешло в конце 1922 г. на Украину; за последнюю треть 1922 г. зарегистрировано 42.000 больных и уже за 8/4 1923 г. 353 тыс. новых заболеваний. Более трети всех заболеваний падает на Донецкую губернию. Для борьбы с малярией Совнаркомом СССР разработан общесоюзный план, по которому все мероприятия объединяются центральной междуведомственной комиссией. Декрет СНК втягивает в эту работу, кроме Наркомздрава, также Наркомзем, Главкомхоз, УСНХ и ОПС. На борьбу с малярией отпущено 8.515 зол. рублей. Для научной разработки вопросов по борьбе с малярией организован в Харькове в 1923 г. Протозойный Институт, которым летом того же года было открыто 10 малярийных станций и послано в Донбасс два санитарных поезда.

Осушение болот—радикальнейшее средство борьбы с малярией—не может быть предпринято, и, потому, фактически, вся работа сводится к лечению хинином. В виду нехватки средств для его закупки, лечение это ведется недостаточно энергично. Все же, за 1923 г. Наркомздравом разослано на места 500 кгр. хинина. Такое же количество получено от других организаций (АРА, Соцстрах). Наркомздравом заказано за-границей еще 1.500 кгр., хинина, которые должны быть в ближайшее время получены.

Санитарная работа на местах была в 1923 г. несколько расширена: число санитарных участков увеличено и квалификация санитарных врачей повышена рядом специально организованных курсов. Число лабораторий увеличилось на 8% (в 1922 -77 лабораторий.).

Транспорт, служивший ранее очагом распространения эпидемий, находится сейчас в санитарном отношении в в удовлетворительном состоянии.—Станции обеспечены кипятком на 90%. Для оказания медицинской помощи существует 160 врачебных участков, 79—фельдшерских, 39—зубоврачебных, 10 поликлиник, 32—больницы с 1687 койками. Необходимо еще отметить, что пропускная способность важнейшего на Украине Харьковского Пастеровского Института достигла уровня довоенного времени. В Пастеровских отделениях прошло за 1920—22 г.г. 17.000 человек, за 1923—5.500, укушенных бешеными животными.

Санитарно-просветительная работа, сильно страдавшая в 1920—21 г. от недостатка средств, сейчас несколько оживилась: в домах просвещения по губернским городам прочитан ряд общедоступных лекций по санитарии и гигиене, которые посетило свыше 25.000 человек. Разослано по провинции около 21.000 экз. популярных брошюр, 2.600 диапозитивов показанных в ряде городов и поселений на популярных лекциях, и 19.500 экз. журнала „Профилактическая медицина".

II. Лечебная медицина.

На пути организации лечебной сети, развивавшейся в условиях гражданской войны, экономической разрухи и больших эпидемий, стояли трудно преодолимые препятствия. Особенно тяжело чувствовалось отсутствие средств. Наркомздрав при старой экономической политике рассматривал себя чем-то в роде „обще-государственной страховой кассы"—оказывая всему населению бесплатную медицинскую помощь. Помощь эта, однако, с связи с общим тяжелым состоянием страны и отмеченным нами выше недостатком средств

была далеко недостаточной. Больницы в годы гражданской войны были скорее мрачными изоляторами, чем лечебными заведениями, так как почти не отапливались, а питание, получавшееся больными, далеко не достигало физиологического минимума. Недостаток медикаментов, ванн, белья делал почти невозможным оказание медицинской помощи, несмотря на большое, особенно в городах, количество коек и медицинского персонала *). Надо, впрочем, отметить, что изрядный процент врачебного персонала был недостаточно высоко квалифицированным, так как много мест заполнялось молодыми врачами ускоренных выпусков, без практического стажа.

1920—21 г г.—период особенного развития амбулаторной помощи: в 1920 г.—203 амбулатории, в 1921 г.—529 амбулаторий. Количество больничных коек в эти годы было также весьма велико. Так, на январь 1922 г. на госснабжении состояло 51 тысяча коек. Однако, уже с этого м-ца начинается резкое сокращение больничной сети. В декабре того же года на госснабжении всего лишь 4.100 больничных коек.

В первые месяцы сокращение больничной сети шло в ногу с сокращением эпидемий, и потому проходило относительно безболезненно. К концу года, однако, сокращение пошло уже очень быстрым темпом, и к первому октября 1923 г. больничная сеть Украины оказалась на 20% меньше довоенной.

Особенно чувствительно это сокращение сказалось на сельской лечебной сети и ранее не бывшей в состоянии обслужить крестьянство. Ниже мы приводим данные о числе врачебных участков по губерниям Украины за период с 1920 по 1923 г.

Губернии / Годы	Число врачебных участков				Из общего числа врач. участ. было больничных				Число фельдшерских пунктов			
	1920	1921	1922	1923	1920	1921	1922	1923	1920	1921	1922	1923
Волынская	66	66	91	95	56	47	38	39	44	50	40	11
Донецкая	свед.	нет	196	145	260	256	188	63	187	179	194	68
Ек-славская	195	162	172	183	167	123	72	90	188	139	106	99
Киевская	161	164	141	191	149	155	50	91	32	75	83	12
Одесская	198	232	197	208	142	148	63	113	88	61	33	8
Подольская	73	139	119	115	70	107	65	51	37	9	43	1
Полтавская	180	178	145	205	175	139	65	90	176	159	120	117
Харьковская	231	136	138	134	126	89	54	55	178	165	61	77
Черниговская	110	114	108	136	110	68	52	73	136	148	178	1
Всего по Украине	1214	1066	1277	1312	1266	1132	647	665	1034	985	858	394

Примечание: Сведение за 1920 г. относятся к 1/XII; за 1921—1922 г. и 1923 г. к 1/XI—по Донецкой губернии в число больниц включены и специально рабочие больницы.

Прежде всего, бросается в глаза резкое сокращение числа больниц, во многих местах почти вдвое. Сокращение фельдшерских пунктов еще более велико. В то время, однако, как сокращение больниц явилось печальным результатом скудости местного бюджета, упразднение фельдшерских пунктов было следствием определенного стремления органов здравоохранения заменить их сетью врачебных участков. Но амбулаторные врачебные участки, конечно, даже при достаточном их числе (а у нас их недостаточно), не могут, удовлетворить потребности больных крестьян, нуждающихся в постельном содержании и больничном уходе. Число же коек, как мы уже говорили, более чем недостаточно; стоит упомянуть, что в среднем на 100.000 сельских жителей приходится 46 больничных коек **), при абсолютно неравномерном их распределении по отдельным губерниям Украины (например, 28—в Волынск., 87—в Одесской). Очень неравномерно распределяются по территории и амбулаторные участки. Большая или меньшая мощность лечебной сети отдельных губерний зависит от состояния местного бюджета и от средств, ассигнуемых на здравоохранение местными Исполкомами.

Специальная Комиссия, состоявшая из представителей Наркомздрава, Всемедиксантруда и Рабкрина, образованная после августовского (1923) Всеукраинского С'езда по здравоохранению, еще раз подчеркнула неблагополучное состояние медицинской помощи в деревне. Неудовлетворительной приходится признать и качественную сторону дела: „две трети врачей ускоренного выпуска, ощущается недостаток во врачах-специалистах: венерологах, гинекологах, педиатрах и окулистах. Акушеров и фармацевтов ничтожное количество, 72 зубных врача (служащих) на всю Украину" („Коммунист" от 15/I—24 г.). Материальное положение медицинского персонала совершенно неудовлетворительно.

В городах, несмотря на значительное сокращение коек по сравнению с 1920 г., все же, одна койка приходится на 194 человека в губернских и на 420 человек в окружных. Квалификация врачебного персонала, обслуживающего больницы, значительно повысилась благодаря тщательному пересмотру штатов конкурсными Комиссиями,—с одной стороны, курсам для усовершенствования в разных специальностях и интернатах,—с другой.

Особое внимание уделяется борьбе с социальными болезнями—сифилисом и туберкулезом.

Туберкулез за годы войны и экономической разрухи получил громадное распространение, приняв эпидемический характер. Активным тутеркулезом болеет 6% всего населения, инактивным—70%.

При Наркомздраве образована специальная секция, имеющая целью восстановление и расширение сети противотуберкулезных учреждений. Основным типом такого учреждения является сейчас диспансер. Работа диспансеров построена на наблюдении и улучшении санитарно-гигиенических условий жизни широких народных масс путем раздачи белья, посуды, организации при диспансерах столовых и изоляции туберкулезных больных в заразной стадии болезни. При диспансерах существует специальный кадр сестер—обследовательниц, направляющихся в квартиры больных, явившихся впервые на прием в амбулаторию, лабораторию или аптеку, имеющиеся при диспансере. Вокруг диспансеров группируются санатории, колонии и дома отдыха.

К октябрю 1922 года на Украине существовало всего лишь 12 диспансеров в губернских городах и туберкулезные отделения при больницах в Екатеринославе, Житомире, Харькове, Одессе, Киеве и Полтаве. На 1-е апреля 1922 г. имеется уже 30 диспансеров, а на 1-е сентября—47, из которых 20—в окружных городах и 2—в селах. Для больных, находящихся в заразной стадии болезни, имеются специальные отделения при больницах.

К работе по борьбе с туберкулезом привлекаются представители партийных и профессиональных организаций, которые входят в „туберкулезные советы"—губернские и центральный. Санитарно-просветительная работа по борьбе с туберкулезом выразилась в устройстве ряда выставок: туберкулезный отдел на общих выставках по здравоохранению в Полтаве, Киеве и Житомире, а также специальная выставка по туберкулезу в 1923 г.

Наконец, в 1921 году в Харькове и Одессе, а позже и в Киеве были организованы Клинические Туберкулезные Институты, ставящие себе научно-педагогические и лечебные цели. В 1921 и 1923 г. при них были организованы краткосрочные курсы по подготовке врачей-туберкулезников; открытие таких же курсов намечено и в 1924 г.

Большое внимание уделено в последнее время также борьбе с венерическими болезнями, где тоже основной единицей является венерический диспансер, которых на 1 января 1924 года насчитывается в городах 23 и в селах 15. Стационарных коек по Украине всего 280. При поликлиниках имеется 67 венерологических кабинетов. Для руководства научной работой в этой области открыт в Харькове в январе 1924 года Институт по борьбе с венерическими болезнями. При многих поликлиниках существуют интернаты для усовершенствования молодых врачей. В рабочих клубах был прочитан ряд докладов по половой гигиене.

Приходится отметить огромную нужду и большой недостаток психиатрических коек: в то время, как в 1913 году было 8900 коек, 1923—только 1750; между тем, на Украине зарегистрировано 25000 психических больных.

На Украине имеется 40 рентгеновских кабинетов. Некоторые из них, впрочем, не функционируют, так как нуждаются в ремонте. В Харькове существует Рентгеновская Академия, разрабатывающая научные вопросы, связанные с лечением рентгеновскими лучами. Рентгеновский Институт существует также в Киеве. Сейчас для этих учреждений выписаны из-за

*) На 1921 г. 48.779 коек; на 1922 г.—51.000 на госснабжении и 9.500 коек рабмеда (см. ниже).

**) Нужно отметить, что в довоенное время сельских коек было не больше, и, если речь идет о сокращении, то лишь по сравнению 1920 г.

границы новейшие рентгеновские установки. Работающие при них врачи были командированы за границу для ознакомления с современными методами лечения.

Количество курортов на Украине не особо велико. На 1-е октября 1923 года имелось всего 2485 государственных коек. Из них 1850 бесплатных, распределявшихся по курортам: Одесса—950, Славянск—750, Бердянск—150.

По социальному составу больные, прошедшие летом 1923 года лечение на украинских курортах, распределялись следующим образом: рабочих—47%, советских служащих—29,9%, учащихся—4,5%, железнодорожных служащих—2%, красноармейцев и военно-служащих—0,6%, крестьян—0,4%.

В настоящее время питание больных на курортах поставлено вполне удовлетворительно—они получают не менее 5000 калорий в день. Как мы указали, часть мест на курортах находится в настоящее время на самоокупаемости. Остальные койки содержатся за счет государства и распределяются между застрахованными через особые Комиссии при Губздравах и Рабмеде.

Некоторым подспорьем для курортов служат существующие при них предприятия: солеварни и рудники (Славянск), виноградники (Бердянск и Одесса).

В то время, как при старой экономической политике лечебная помощь была совершенно бесплатной, и все лечебные учреждения существовали на государственный счет, с новой экономической политикой часть лечебных заведений перешла на местный бюджет, остальные же на самоокупаемость. Для обеспечения рабочих медицинской помощью была подведена твердая материальная база (закон о социальном страховании 1921 г.) и организована на прочных началах так называемая „рабочая медицина".

III. Рабочая медицина.

Если до революции в общегражданских лечебных заведениях койки для рабочих, в лучшем случае, отводились, выражаясь языком оффициальных актов, „на условиях равных с остальным населением", то, с установлением советской власти, рабочие должны быть обеспечены медицинской помощью раньше и лучше других, что и декретировано многократно Народным Комиссариатом Здравоохранения. „Рабочий класс, занимающий особое положение в производственной жизни страны, живущий компактными массами в условиях городской обстановки, пред'являет, естественно, и особые требования к медицинской организации, его обслуживающей. Таким образом, не нарушая единства советской медицины, без которого невозможно правильное и полное обслуживание рабочих, мы приходим к необходимости выделения специальной лечебно-профилактической сети, обслуживающей пролетариат, сети, приспособленной к условиям производственной обстановки рабочих и долженствующей влиять на эту обстановку в смысле ее оздоровления".

Так были формулированы задачи Рабочей Медицины в тезисах докладов и резолюциях, принятых на 1-м Всеукраинском С'езде Рабмеда. Была выделена особая медицинская организация, оставшаяся тесно связанной со всей системой государственного здравоохранения.

Рабмед является П/Отделом Наркомздрава, в административном отношении ему подчиненным, но материально обеспечиваемым, в значительной части, Соцстрахом. На нужды Рабмеда Соцстрахом выделен особый фонд (фонд „Г"), составляющий около 30% всех рессурсов Соцстраха.

По статистическим данным заработная плата на Украине достигает в среднем 20 золотых рублей в месяц. Декрет ВЦИК'а от 27 апреля 1923 года устанавливает размер взноса работодателями в Соцстрах от 16 до 22% заработной платы (в зависимости от степени вредности работы). Временно, однако, для учреждений и предприятий установлен льготный тариф в размере 12%. Таким образом, Соцстрах получает, в общем, не более 30000 золотых рублей за 10000 застрахованных в месяц, а на долю фонда „Г" приходится из этой суммы 10000 зол. рублей.

По расчету П/Отдела Рабмеда при Наркомздраве, общая стоимость всех основных видов оказываемой им медицинской помощи, выражается в сумме 26400 руб. на 10000 застрахованных ежемесячно. Как видим, лечебные учреждения Рабмеда далеко не могут существовать на средства Соцстраха и нуждаются в поддержке местных органов и государства. Отметим тут же, что общее число застрахованных достигает 750000 человек.

Амбулаторно-поликлиническая помощь организована целиком на средства Рабмеда. Что касается больничных коек, то они устроены частью в специальных рабочих больницах, существующих на государственные и местные средства, частью же за застрахованными рабочими закрепляется известный процент коек в общих больницах. На кроватную помощь и дома отдыха средств у Рабмеда совершенно не хватает.

Центральным аппаратом рабочей медико-санитарной организации является сеть амбулаторий-поликлиник, в которых должна оказываться квалифицированная медицинская помощь там же или на дому и которые должны следить за санитарным состоянием обслуживаемого района, проводя надлежащие профилактические мероприятия. Таким образом, деятельность амбулаторий-поликлиник сводится к следующему: а) оказание амбулаторной помощи разных видов, б) снабжение медикаментами, в) оказание лечебной помощи на дому, г) лечебно-профилактическая деятельность (диспансерно-консультационная, охватывающая все области: туберкулез, охмадет и т. д., д) руководство фабрично-заводской медорганизацией в районе, е) обследовательская деятельность, ж) санитарно-просветительная деятельность, з) врачебный контроль, и) организация самостоятельной работы застрахованных по охране своего здоровья.

Работа Рабмеда за короткий период его существования характеризуется следующими данными.

Месяцы	Число амбул.	Число поликл.	Число коек в общ. бол.	Число больн. дрработ.	Число посещ. поликл. и амб.	Из них первич. посещ.	Число врачеб. помощи на дому	Колич. анализов
1922 год.								
Октябрь. . .	—	—	—	—	113647	26476	12878	2099
Ноябрь . . .	—	—	—	—	132909	43766	18863	2761
Декабрь. . .	—	—	—	—	321350	110094	36258	4029
1923 год.								
Январь . . .	100	68	5766	111	357661	135597	23980	4149
Февраль . .	79	70	5847	118	390797	129034	27337	4789
Март	104	85	6972	126	456588	142531	40894	6913
Апрель. . . .	113	88	7170	136	507859	174139	48978	8339
Май.	119	95	6743	149	644412	220278	39411	8655
Июнь.	146	97	5438	127	594280	213982	44179	12532

Эти цифры говорят сами за себя. Число посещений лечебных учреждений Рабмеда быстро растет, доверие к ним укрепляется и они начинают занимать виднейшее место в лечебной сети Республики.

За истекшие месяцы обследован ряд отдельных профессиональных групп в связи с условиями их работы. Мы еще не получили пока реальных результатов этих обследований, так как самый метод их производства недостаточно разработан. Принципиально важен, однако, самый факт организации такого обследования, как попытка подойти к рабочему населению для тщательного изучения условий его быта.

На пути нормального развития рабочей медицины лежит ряд препятствий, из которых серьезнейшим является недостаток средств и задолженность хозорганов Соцстраху.

IV. Охрана материнства и детства.

В самые тяжелые периоды ее существования. Советской властью уделялось максимальное внимание вопросам охраны детства и материнства. Права беременной и кормящей матери охраняются целым рядом детально разработанных законодательных актов.

Всей этой работой руководит в настоящее время „Отдел Охмадета" при Наркомздраве, образованный в результате слияния П/отдела такого же названия при Наркомтруде и Школьно-Санитарного Отдела Наркомздрава. — Работа последнего сводилась, главным образом, к развертыванию сети учреждений открытого типа, куда матери относят детей на рабочие часы (ясли, молочные кухни, консультация). Кроме того, Отдел уделял широкое внимание популяризации на

местах идет открытого призрения, для чего к работе внутри таких учреждений, по возможности, привлекались матери—пролетарки.

Организация закрытых детских учреждений, так называемых „Детских домов" и „Домов матери и ребенка", вызвана условиями жизни последних лет: огромным количеством беспризорных детей—результат гражданской войны, голода и бандитизма.

В конце 1921 г. Отделом была организована борьба с детским голодом, для чего в урожайных губерниях были открыты эвакоприемники и столовые для детей из голодных мест. При детских домах было дополнительно устроено свыше 2-х тысяч коек (всего на Украине сейчас 10.000). Прилив детей был, однако, настолько велик, что при максимальной перенаселенности детских домов, они все же не могли обслужить всех беспризорных. Питание почти нигде не достигало физиологического минимума.

Переход на местные средства больно ударил по неокрепшей еще организации Охмадета, повлекши за собой сокращение открытых Детучреждений на 40%, и закрытых—на 10%. Некоторую поддержку детским учреждениям оказал ЦК. Последгол. также, как раньше, ЦК Помгол.

Комиссия, обследовавшая в 1923 г. Детские Дома, нашла их в мало удовлетворительном состоянии. Калорийность получаемой пищи едва достигает 1.700; 40% детучреждений перегружены сверх меры; от 60% до 80% всех зданий требуют ремонта; обеспеченность вещами выражается (в процентах) в следующих цифрах:

Губернии	Обувь	Белье	Пальто	Одеяла	Посуда
Волынская	100	75	20	100	80
Харьковская	100	100	45	100	100
Одесская	25	70	50	100	75
Подольская	15	70	50	100	50
Донбасс	30	80	40	60	50
Киевская	40	60	30	100	75
Полтавская	50	с в е д е н и й			н е т
Черниговская . . .	30	75	50		ний нет

На Украине существует 28 детских санаторий, через которые в 1923 г. прошло 2 684 ребенка; 36% из этого числа были дети рабочих, 57% беспризорных.

Школьно-санитарная работа ведется в контакте с Главсоцвосом. Школьно-санитарный надзор поручен кадру врачей-специалистов.

В течение 1923 года врачами-педиатрами было обследовано 435 тысяч организованного (в школах, детдомах и пр.) детского населения, при чем выяснилось, что заболеваемость детей острыми болезнями достигает в голодавших губерниях—20% в урожайных—7%; в детских учреждениях закрытого и полузакрытого типа она равна—15%. Гораздо грознее острых заболеваний—туберкулез, активной формой которого больно 37% всего детского населения.

Надо признать, что охрана здоровья подрастающего поколения поставлена у нас недостаточно удовлетворительно и должна бы стать в центре общественного внимания в течение ближайших лет.

V. План работ по здравоохранению в 1923/24 году.

В 1922-23 г. сумма, истраченная на здравоохранение достигла 3.342.223 зол. р.

В 1923-24 г. Наркомздрав, не расширяя сети лечебно-санитарных учреждений, собирается перенести центр внимания на углубление работы, упорядочение и качественное улучшение лечебной сети. Пользуясь отсутствием эпидемий, Наркомздрав совместно с Коммунхозом ставит ближайшей задачей поднятие санитарного благосостояния страны. Для этого организуется при помощи кадра санитарных врачей и лабораторий обследование населенных мест, изоляционных пунктов, лабораторное исследование питьевой воды, продуктов питания, поступающих в продажу, и мест их изготовления.

Намечено изучение эпидемий прошлых лет, выявления оставшихся очагов и ликвидация их. Для борьбы с малярией предполагается организация 5-ти новых противомалярийных станций, обследование в малярийном отношении низовьев Днепра, Донца и Буга, заливка нефтью особенно пораженных прудов Донбасса и лечение хинином около 500 тыс. маляриков, заболевших в 1922 23 г. Предполагается прививка оспы 15% населения и прививка дивакцины (брюшного тифа и холеры) $2^1/_2$ миллион. жителей.

В области санитарного просвещения будет выработана для школ программа по гигиене и введено преподавание ее. Предполагается проведение около 3 500 лекций в городах и 7 000 в селах; 50%; так называемых „Детских консультаций" (амбулатории для детей до 3-х летнего возраста) будет снабжено соответствующими выставками.

В области охраны материнства и детства, лечебной медицины и борьбы с социальными болезнями, не расширяя сети учреждений, решено сохранить во что бы то ни стало существующие, качественно улучшив их; выделить, по мере возможности, при всех медучастках консультации для матери и ребенка и отделы по борьбе с социальными болезнями. Будет разработана программа по физкультуре и проведена неделя матери-пролетарки (с 8 по 15 марта).

В городе, сохранив существующую лечебную сеть, предполагается сделать внутреннюю перегруппировку: за счет общих коек увеличить число акушерских на 50%, нервных на 100% и детских на 50%.

В деревне тщательно проверить квалификацию личного состава, обслуживающего участки. По возможности, обставить участок так, чтобы деятельность его была не только чисто лечебной, но и профилактической, а также санитарно-просветительной. Постепенно заменять фельдшерские участки врачебными, с таким расчетом, чтобы в течение 2-х лет первые были окончательно упразднены.

Рабмед предполагает увеличить до 80 число поликлиник (теперь 60), расширить сеть туберкулезных диспансеров, открыть 11 ночных санаторий *) (6 из них в Донбассе).

В состав планов по общим организационным задачам входит учет движения медперсонала и издание списка врачей.

В целях поднятия квалификации врачей, предполагается организовать административно санитарные курсы на 56 чел. в Харькове (на госбюджете), 3-х месячные повторные курсы для участковых врачей—на 52 чел. в Харькове, на 42 чел. в Киеве (госбюджет) и на 24 чел. в Одессе (местные средства); туберкулезные курсы на 10 чел., курсы по охране материнства и детства на 150 чел., интернаты для врачей при лечебных учреждениях на 180 чел Для окончивших в 1923 г. 870 врачей организован годичный стаж; из них 60 чел. находится на госснабжении.

Наконец для подготовки вспомогательного персонала, несущего обязанности по уходу за больными, кроме курсов больничных сестер милосердия и акушерок, курсов отличающихся от старых тем, что все время учения проходит в практической работе при больницах, в настоящее время выдвигаются 2 новых профессиональных группы: сестер для работы в учреждениях по охране материнства и детства и работников в области санитарии и гигиены. Пока такие школы насчитываются единицами, но, возможно, в ближайшем году число их будет увеличено.

---

*) Санаторий, в которых рабочие получают систематическое лечение, не отрываясь в то же время от дневной работы.

Народное просвещение на Украине.

I. Народное просвещение в период империалистической и гражданской войны (1914—19 г.г.).

В 1907 г. Государственной Думой был принят закон о всеобщем обучении детей от 8-ми до 11-ти лет. Но к началу мировой войны, по истечении 6-ти лет, намеченный план был еще весьма далек от своего осуществления. К 1-му января 1914 г. в 3-х учебных округах нынешней Украины (включая Бессарабию) числилось:

Наименование учебных заведений	Число учеб. заведений	Преподават. и служ. персон.	Учащиеся
Высших учеб. завед.	18	—	—
В т. ч. университетов	3	778	10.193
Учительск. институтов	8	108	526
Учительск. семинарий	35	415	3.236
Мужск. гимназ. и прогимн.	156	3.766	48 920
Женск. „ „	308	9 002	106.049
Реальных училищ	66	1 528	20 612
Техническ. „	15	341	2.663
Ремеслен. „	86	732	5.372
Городских и уезди.	444	3.676	48.593
Начальн. училищ разн. типа:			
Городских	1.556	55.465	1.679.234
Сельских	18.176		
Еврейских (хедера и проч.)	3.510	4.750	91.690
Частн. учебн. заведен.:			
1-го разряда (средн.)	100	3.057	40 528
2-го „ „	75		
3-го „ „	335		

С начала войны, и без того незначительные, расходы на просвещение неизменно сокращались. Здания учебных заведений реквизировались под лазареты и военные учреждения. Учащиеся, как и учителя, мобилизовывались в армию. Культурное оскудение страны шло в ногу с ее хозяйственным обнищанием. После февральской революции казалось, что просвещение выйдет на широкую дорогу, однако, этого не случилось.

Период Временного Правительства не дал Украине ничего существенно нового в области просвещения.

При Центральной Раде под руководством Генерального Секретариата Просвещения был разработан проект единой общеобразовательной семилетней школы, принятый на Всеукраинском учительском С'езде в 1917 г. Проект этот, однако, остался на бумаге.

Первый период Советской власти—январь, февраль 1918 г.—был настолько короток, что о культурном строительстве не могло быть речи. В некоторых губернских и уездных городах, по аналогии с Советской Россией, были организованы Отделы народного образования, но, как их структура, так и сфера деятельности, были совершенно неопределены.

Период март—декабрь 1918 г. (Рада, затем Гетманщина) начавшись шовинистическим уклоном Центральной Рады, принял при Гетмане резко реакционный характер, и в области просвещения началась реставрация дореволюционных порядков.

Период второго прихода Советской власти (февраль—август 1919 г.) впервые ознаменовался постановкой на Украине дела просвещения в государственном масштабе. В основу просветительной системы был положен Российский проект об единой трудовой школе с девятилетним курсом. Однако, гражданская война, отсутствие связи с местами, громадная детская беспризорность, мешали планомерной деятельности. Но, не смотря на это, на местах стихийно росли дошкольные детские учреждения и организовывались курсы для дошкольниц. Что касается средних учебных заведений, а также высшей школы, то в этот период они совершенно не были затронуты практикой Советской власти.

Период Деникинщины ознаменовался жестокими репрессиями против всех, работавших вместе с Советской властью. Детские сады, площадки и очаги, клубы и читальни закрывались, дети выбрасывались на улицу. Культурная жизнь страны совершенно заглохла.

II. Народное образование в 1920 г.

1920 год был первым годом окончательного укрепления на Украине Советской власти. Гражданская война оставила после себя смерть и разрушение. В одном только Донбассе осталось без приюта свыше 60.000 детей; не меньшее количество осталось и на Правобережьи после ухода оттуда поляков. Трудно было думать о школе в обстановке повсеместного развала, и приходилось, прежде всего, заботиться о спасении детского населения. На работу по разрешению детского вопроса были брошены силы не одного Наркомпроса, а также профсоюзов, фабзавкомов, женотделов и союзов молодежи. Совершенно естественно, что в то время как в области школьного строительства все оставалось на прежнем месте,—число детских садов за год от 150 с 5.500 детьми поднялось до 630 с 11.000 детьми; число детских домов увеличилось до 300 с 20.000 детей; число учреждений охраны детства—до 7 с 350 детьми.

Что касается школы, то она за годы революции растеряла массу детей, а также педагогов, уходивших на более активную работу. Начальных школ числилось в 1920 г.—около 1 500—городских и 18.000—сельских с 1 800.000 детьми. Однако, многие из этих школ числились лишь на бумаге. Что касается средних учебных заведений, то старшие классы были закрыты, а младшие проявляли, в большинстве, слабую деятельность.

В 1920 г. можно отметить стихийный рост рабочих клубов, читален и кружков. Октябрьская революция унаследовала большое количество разнообразных учреждений внешкольного характера: библиотеки, читальни, музеи, народные дома, театры, кино и проч. Революция выдвинула параллельно еще новые способы воздействия на массы: революционную прессу, листовки, собрания, митинги, агитпункты и проч. Особенный рост политпросвещения замечался в это время в Красной Армии, начиная от ротных ячеек и кончая дивизиями.

К 1920 году относится также национализация книжной торговли и об'единение ее во Всеукргосиздате. Однако, кампания по национализации была проведена далеко неполно и закончилась лишь в следующем году. По неполным данным Всеиздата, за 1920 г. было издано: 676 названий в 8.067.450 экз., из них на русском языке—406 назв. в 4.596.950 экз., на украинском—268 назв. в 3.366.500 экз.

В 1920 же году было положено на Украине основание профсоюзу „работников просвещения и социалистической культуры", составляющему часть Всероссийского (сейчас Всесоюзного) Союза. С организацией его были ликвидированы Учительский Союз, Всеукраинская Учительская Спилка и др. национальные об'единения.

III. Народное образование в 1921—22 г.

1921 и 1922 г.г. являются периодом окончательного об'единения на Украине дела просвещения и планомерного культурного строительства. В эти годы произведена радикальная реформа высшей школы и осуществлен ряд мероприятий в области профессионального образования. За 1921 год был проведен ряд совещаний и с'ездов: Всеукраинских—4, с общим числом делегатов 1.150; губернских—96, с общим числом делегатов—8.745; уездных и волостных—1.018 с 86 513 делегатами. 1922 год дал углубление и улучшение методов работы внутри учебно-воспитательных учреждений.

В области *социального* воспитания детей до 15-ти летнего возраста были установлены следующие организационные формы: учреждения охраны детства, детские сады, площадки, дневные детские дома, детские дома, охватывающие жизнь ребенка полностью, и семилетняя трудовая школа. Разработаны положения, планы и программы работы в этих учреждениях. Развернута сеть в государственном масштабе.

Небывалый неурожай в южных и юго-восточных губерниях Украины дезорганизовал налаживающуюся воспитательную работу. Началась переброска детей из голодных местностей Донбасса и Поволжья. Число детей, переброшенных из Поволжья на Украину, достигло 50.000 чел. Работа

органов Соцвоса превратилась, главным образом, в борьбу с голодом. Приходилось думать не столько о качестве, сколько о количестве работы. Положение школьного дела и социального воспитания на Украине характеризуется за этот период (сравнительно с предыдущими годами) следующими данными:

Название учреждений	1914 г.	1919 г.	1920 г.	1921 г.	1922 г.
Нач. школы	24.096 шк. 1840000 уч	19.800 шк 1860000 уч.	20.000 шк. 1900000 уч.	21.962 шк. 2123689 уч.	19.803 шк. 1804208 уч.
Дет. сады	—	65	130	880	638
		5.500	11.000	45.859	33.084
Дн. дет. дома	—	—	—	102	383
				4.900	18.133
Дет. дома	—	200	300	806	1.750
		10.000	20.000	48.614	104.740
Учр. Охр. Дет.	—	—	7	54	122
			350	2.025	7.000

Примечание: В числе начальных школ Соцвоса за 1920—22 года, значатся и младшие классы всех средних учебных заведений.

Цифры показывают количественное сокращение начальных школ. Это сокращение станет еще больше, если мы примем во внимание, что в последнее число (19.803) входят также младшие классы бывш. средне-учебных заведений. Если же принять во внимание, фактическое положение дел в 6-ти голодающих губерниях, где школы почти вовсе закрылись, то число учащихся придется сократить еще, приблизительно, на 15%. В то же время следует, однако, отметить создание целого ряда новых учреждений социального воспитания. Сюда относятся детские сады, площадки, детские дома, и учреждения охраны детства, число которых, в связи с громадно возросшей детской беспризорностью, непрерывно растет.

В области *профессионального* образования Советской власти пришлось проделать за этот период решительную ломку и перестройку. Осуществление единой системы профессионального образования было поручено образованному 23-го декабря 1920 г. Главному Комитету профессионального и специально-научного образования (Укрглавпрофобр). Всю массу учебных заведений, построенных, отчасти, на основе научной, отчасти же—устаревшей схоластической классификации, пришлось перестроить применительно к отраслям народного хозяйства и государственного строительства. Было строго проведено вертикальное рассечение от высшей школы до низшей и собирание в каждой вертикали учреждений данной группы. Профессиональное образование было построено в применении к двум основным отраслям народной жизни: индустрии и сельскому хозяйству. За ними, как производные отрасли, следовали—социально-экономическое, педагогическое, медицинское и художественное образование.

Все школы, в отношении организационных форм, были построены по целевому признаку, для подготовки квалифицированных в определенной области работников. Были учреждены три типа школ: профшкола, техникум и институт. Профшкола подготовляла рядового квалифицированного работника и являлась завершением единой семилетней школы для подростков до 17-ти лет включительно. Техникум, как высшая школа, подготовляет инженеров, агрономов, экономистов у з к о й специальности. Институт—подготовляет инженеров, агрономов, педагогов, экономистов и врачей в ы с ш е й квалификации, дает охват целой отрасли производства—ее синтез.

В целях орабочения высшего образования, для создания специалистов, преданных делу рабочего класса, разверстка мест в высших учебных заведениях производится партийными, профессиональными и армейскими организациями, а также комитетами бедноты. Для облегчения рабочим поступления в высшую школу было открыто 13 рабочих факультетов с 4.500 учащимися. Был открыт также ряд курсов для рабочих и вечерних техникумов, а также школы фабрично-заводского ученичества. В крупных промышленных центрах открыты дома рабочих-подростков.

В области организации *научной работы* на Украине, был учрежден ряд научно-исследовательских кафедр с аспирантами, подготовляющимися в профессора. Кафедры эти, равно как и прочие научные учреждения—музеи, библиотеки, ботанические сады, обсерватории, метеорологические станции и проч.—об'единяются вокруг Украинской Академии наук. В административном отношении они подчинены Научному Комитету Наркомпроса.

Состояние профессионально-технического образования на Украине представлялось к концу 1921 г. в следующем виде:

Наименование учреждений	Число уч. зав.	Число препод.	Число учащих.
I. Научн. учрежд.			
Акад. наук	1	142	—
Научн. иссл. каф.	38	172	154
Астр. обсерв.	4	45	—
Ботан. сады	3	35	—
Научн. музеи	11	60	7
„ библиот.	2	20	—
II. Индустр.-техн. Образование.			
Институты	4	472	13 964
Техникумы	64	1377	11.758
Профшколы	251	2841	22.930
Рабфаки	6	50	1.200
Веч. раб. техн.	13	240	1.800
Раб. курсы	343	1375	15.050
Трансп. курсы	45	250	2 000
Школы раб. мол.	32	145	2.000
III. Сел.-хозяйств. Образование.			
Институты	5	101	5.861
Техникумы	30	415	2.429
Рабфаки	2	—	—
Профшколы	109	905	5.900
Курсы	36	108	2.500
IV. Соц.-Эконом. Образование.			
Институты	3	270	5.717
Школы	19	336	3.312
Курсы	160	1403	16.739
V. Медобраз.			
Институты	5	1300	11.600
Школы и курсы.	54	402	6.100
VI. Педагогическ. Образование.			
Институты	14	595	10.460
3-х летн. курсы	45	697	5.128
Краткоср. курсы	76	350	4.600

Выросшая в течение 1921 и 1922 г. г система профессионального и специально-научного образования становится предметом особых забот государства. На местные средства переводятся исключительно курсы и профшколы, имеющие местный характер; все остальные учебные заведения остаются на центральном государственном финансировании.

Главполитпросвет, учрежденный формально лишь в начале 1921 г., должен был об'единить в своем ведении вне-*школьное и политическое просвещение* Республики.

Революция создала целую систему агитационных учреждений, развитых и пополненных Главполитпросветом. В городах, селах, на путях сообщений были организованы агитпункты, действовавшие не только словом, но и кино, плакатом и театром. Работа агитпунктов обслуживала, главным образом, ударные политические и хозяйственные кампании. За 1921 г. агитпункты обслужили более двух миллионов красноармейцев, 782 тысячи крестьян и до полумиллиона железнодорожных работников. Ими организовано свыше 2-х тысяч митингов, около 200 спектаклей и до 600 бесед по актуальным политическим вопросам.

В 1922 г. агитационная работа идет на убыль; ударные кампании заменяются длительными и центр внимания переносится на углубление пропаганды.

В области пропаганды, Главполитпросветом была проделана большая работа по советизации оставшегося Советской власти от старого режима аппарата по внешкольному образованию. К концу 1921 г. числилось 1298 рабочих клубов, 72 Совпартшколы, 3142 библиотеки, около 70 музеев, 215 народных домов, 116 сельбудников, 4107 просвит, 5504 хаты-читальни, 1300 культпросветкружков, 2789 пунктов по ликвидации неграмотности и проч.

Кроме того, существует Коммунистический Университет и Совпартшколы, в которых обучается 5000 курсантов при 1500 преподавателях.

В городах центром политпросветработы становятся рабочие клубы и кружки, на селе—сельбудники, просвиты и хаты-читальни.

В области искусства главной задачей Главполитпросвета явился контроль и инспектирование театров, кино и проч. зрелищ, которые, с переходом на самоокупаемость, стали, в значительной мере, ускользать из-под государственного наблюдения, установленного над ними со времен „военного коммунизма".

В 1921 г. худож. сектор Главполитпросвета об'единял более 1000 театров, 350 кино, 83 передвижных труппы, 844 хора, 370 оркестров и т. д. С тех пор число это, в целях экономии, было значительно сокращено.

Отметим также работы *Всеиздата*, который в 1921 году перешел от ВУЦИК'а в ведение НКПроса. Переход этот означал углубление задач Государственного Издательства,

начало планового характера работы и переход от издания ударной агитационной литературы к изданию литературных произведений, учебных и научных пособий.

В первый операционный год (1921 г.), Всеиздат издал около 700 названий в количестве свыше 1500 печатных листов. Это составило всего лишь около 25% годового плана.

Причина этого лежала в небывалом кризисе полиграфической промышленности, недостатке бумаги и отсутствии оборотных средств.

В конце 1921 года функции Всеиздата радикально меняются: вводится платность произведений печати, открывается сеть государственных книжных магазинов, Всеиздат разгружается от функций распределения и транспортирования литературы. С начала 1923 г. Всеиздат реорганизуется в Государственное Издательство на основах самоокупаемости и развивает более широкую деятельность.

Отметим, наконец, работу *Совета Национальных Меньшинств* при НКПросе, об'единяющего 5 бюро: еврейское, польское, немецкое, татарское и латышское.

В 1921 г. функционировало 1.179 еврейских просветительных учреждений с общим количеством учащихся свыше 60.000 человек.

Польских культпросветучреждений насчитывалось: по Соцвосу 234 с 18.300 учащимися, по профобру 5 учреждений, по Политпросвету 30 учрежд. Немецких—по Соцвосу 946 учр., 1620 преподавателей, 53.000 учащихся: по Профобру 10 учреждений. Менее значительна работа татарского бюро, которое обслуживало, главным образом, татар-рабочих Донбасса.

Закончив, таким образом, краткий обзор состояния народного просвещения за годы войны, революции и первые мирные годы, перейдем к рассмотрению состояния народного образования на Украине и окончательных форм, в которые оно вылилось за последний—1922/23 операционный год.

IV. Народное образование в 1923—24 г.

В 1922-23 операционном году просветительная работа Советской Украины развивалась в значительно лучших условиях и значительно более планомерно, нежели во все предыдущие годы.

С окончанием гражданской войны, с более или менее полной ликвидацией результатов стихийного бедствия—голода, страна вступила в полосу органического строительства и воссоздания народного хозяйства. Вместе с тем Советская власть со всей серьезностью выдвигает назревшие вопросы „третьего фронта"—фронта просвещения.

Наряду с центральными государственными средствами, отпускаемыми на нужды просвещения и составляющими 50,1% госбюджета необ'единенных ведомств,—материальным базисом просвещения на местах становится местный бюджет и содействие населения в виде выделения средств культфондами профсоюзов, по шефствам, по патронированию, по договорам, средств от платы за учение и проч.

Все эти мероприятия все же не могли приостановить сокращения сети культурно-просветительных учреждений, которое началось еще в прошлые годы с переходом к новой экономической политике и твердому госбюджету. Лишь к началу 1923-24 г. сокращение прекращается и наступает эпоха стабилизации и закрепления фронта народного образования на существующих позициях.

Однако, вместе с концентрацией школьной сети происходило также оживление жизни школы и укрепление ее связи с учащими и учащимися. Впервые учительство массовой школы начинает проводить регулярные занятия и интересоваться новой школой. Однако, материальное положение учительства остается все еще весьма тяжелым.

Рабочее население начинает проявлять к школе, как низшей, так и высшей, живой интерес. Так, например, рост числа рабоче-крестьянских элементов в составе учащихся высшей школы характеризуется следующими данными:

	1921—22 г.	1922—23 г.	1923—24 г.
В Институтах			
Рабочих	6,8%	12,3%	15,6%
Крестьян	10,5%	21,4%	24,9%
В Техникумах			
Рабочих	15,3%	31,4%	33,5%
Крестьян	15,2%	28,1%	30,1%

Вместе с тем, по мере ликвидации войны, бандитизма, развертывания нормальной культурно-просветительной работы и вовлечения в школу широких рабоче-крестьянских масс,—все более актуальное значение, не только для массовой, но и для высшей школы, приобретает преподавание на родном языке.

В течение ряда поколений на Украине велась русификация, и, совершенно очевидно, Советская власть должна была раскрепостить украинскую культуру и дать полную возможность развития в школе и научных учреждениях украинскому языку.

Из школ Соцвоса в истекшем 1922—23 г. украинских было 60,8%, из числа обучавшихся детей, украинцев—74,5%.

В области Профобра максимальное количество учебных заведений и учащихся украинцев имеется по педагогическому и сельско-хозяйственному образованию, именно: учащихся украинцев в Педагогических Институтах 44,2%, в высших 3-хлетних Педкурсах 79,6%; в сельско-хозяйственных Институтах—50,4%, в Техникумах—70,0%, в Профшколах—89,9%.

Курс на украинизацию школы, взятый НКПросом УССР в 1922-23 году, планомерно приводит школу в соответствие с потребностями широких масс Республики.

Таковы, в общем, характерные черты истекшего года.

В дальнейшем, мы перейдем к рассмотрению состояния отдельных отраслей народного образования.

А. Социальное воспитание.

В 1922-23 году еще чувствовалось влияние голода, поразившего Украину в 21-ом году. Количество бездомных детей, нуждающихся в *интернировании* все возрастало. Приведем следующую характерную таблицу:

Имелось детей	В учр. норм.	В учр. охраны	В учр. дефект. детей
На 1/I 1921 г.	48.614	2 025	2.168
„ 1/X 1921 г.	65.561	2.999	2.191
„ 1/I 1922 г.	100.915	4.365	2.138
„ 1/X 1922 г.	107.965	5.720	1 887
„ 1/I 1923 г.	114.030	2.690	1.586

Кроме того, по грубому подсчету, количество детей, нуждавшихся в интернировании, составляло в начале 1922 г. около 120.000 чел.

В целях укрепления детских учреждений, был применен метод закрепления за ними хозяйств, что дало сокращение расходов на детские дома и сады.

В области *школьного дела* 1922-23 г. характеризуется острым кризисом, сознавшим, как мы уже упоминали, с переходом на твердый государственный бюджет. Совершенно прекратилось снабжение через продорганы. Помощь пролетарской общественности, достигшая наибольшего развития к концу 1922 г., с начала 1923 г. стала ослабевать и школы стали целиком передаваться на средства Соцвоса. Особенно острые затруднения пришлось пережить школе в связи с фактом разрушения школьных зданий, в большинстве требовавших капитального ремонта.

Содержание учреждений Соцвоса складывалось в истекшем году из следующих источников.

I. Ассигнования центрального госбюджета	2.981 989 ч. р.	23,9%
II. Местный бюджет	3.700.000 „ „	29,7 „
III. Средства патронир. организ. и средства культ-фонда	4.460.000 „ „	35,7 „
IV. Плата за учение в школах поселений гор. типа	500 000 „ „	4,0 „
V. Средства, собираем. в селах в порядке договоров	840.000 „ „	6,7 „
Итого	12.481.989 ч. р.	100%

На центральном бюджете состояла сеть показательных детучреждений. Из центральных же средств были даны значительные правительственные субсидии (256.943 зол. р.), давшие, в среднем, 6 руб. золотом на одного школьного работника в месяц. Поступления из местного бюджета на детучреждения были совершенно недостаточны (всего 29,7%) общей суммы расходов. Незначительность этих ассигнований об'ясняется, в большинстве, ошибочностью местных бюджетных расчетов. В результате—невыплата жалования учителям и, подчас, настоящие голодовки. Средства патронирующих организаций (35,7% общей суммы) играли в истекшем

году очень значительную роль. С переходом детучреждений на местные средства, этот источник отпадет. Плата за учение—4%—хоть и не дала особо значительных результатов, все же должна остаться для укрепления школьного бюджета. Средства, полученные от селян по договорам, несмотря на свою незначительность, часто являлись единственным источником существования сельской школы. К весне 1923 года, на договорах было, исключая Киевскую и Подольскую губернии, 8.752 школы.

Важно отметить, что из общей суммы расходов на детучреждения свыше 50% падало на содержание детских домов-интернатов.

Для характеристики материального положения учителей, упомянем, что учительские ставки колеблются по губерниям от 1,54 (Полтавская) до 4,21 товарных рублей в м-ц.

Расходы на школу характеризуются следующими данными (сравнительно с 1910 годом).

В среднем было израсходовано на Украине в течение года (в товарных рублях):

	в 1910 г.	в 1922-23 г.
на 1 школу	991,0	369,0
„ 1 учащегося	13,2	4,4
„ 1 жителя	0,61	0,24
„ оплату 1 учителя	366,0	77,0

Как видим, тяжелое материальное положение страны, несмотря на все усилия Советской власти поднять уровень народного просвещения, сказалось в значительном понижении отпускаемых на этот предмет народных рессурсов.

Переходя к характеристике учреждений Соцвоса, приведем, прежде всего, данные об общем количестве детей на Украине. Согласно переписи 1920 г., можно считать, что к 1922-23 г. на Украине числилось: детей в возрасте 4-х —лет 480.000, 5-ти лет—575.000, 6-ти лет—460.000, 7-ми—460.000, 8 ми—500.000, 9-ти—700.000, 10 ти—750.000, 11-ти—800.000, 12 ти—650.000, 13 ти—775.000, 14-ти—550.000, 15-ти—800.000; всего—7.600.000.

Из общего числа детей в возрасте 8—11 лет, в учреждениях Соцвоса находилось в 22/23 г. 44,4%; в возрасте 12—15 лет—4,9%; всего в возрасте 8—15 лет—24,9%.

Средний процент охвата детей—24,9%—нельзя не признать чрезвычайно низким, а охват детей старшего возраста (12—15) настолько ничтожен, что грозит в будущем значительным увеличением кадров неграмотных.

Всего в 17.767 учрежд. Соцвоса числилось в истекшем году 1.450.706 детей при 55.218 чел. педагогического персонала. Предполагается довести нагрузку работника Соцвоса до 45—50 детей на одного работника.

Для характеристики школьной сети полезно сравнить ее со школьной сетью Украины в довоенное время.

Губернии	На 1911 г.		На 1913 г.		На 1/IV 1923 г.	
	Школ	Учащ.	Школ	Учащ.	Школ	Учащ.
Волынская	1.312	75.422	1.364	76.930	1.079	63.755
Донецкая	1.603	133.5 6	свед.	нет	1.855	179.145
Екатеринославская	2 553	192.400	„	„	2.278	163.368
Киевская	2.806	203 527	2.946	213.703	2.401	235.806
Одесская	2.530	188 050	свед.	нет	2.183	146.041
Подольская	2.294	125 196	2 431	130.203	2.163	153 719
Полтавская	2 571	167.693	2.879	182.785	2.227	167.555
Харьковская	1.705	135 865	свед.	нет	1.250	121.534
Черниговская	1.306	98.235	1.384	св. нет	1.180	104.815
По Украине	18.680	1.319.954	—	—	16.616	1.335.768

Примечание. Число школ в 1911 г. исчислено теоретически в границах губерний 1923 г. в соответствии со статистическими источниками.

Число школ—7-милеток весьма ограничено, около 8% общего числа школ. Средняя продолжительность пребывания учащегося в школе составляет 2,37 года—далеко недостаточная продолжительность обучения.

Состояние сети учреждений *дефективного детства* характеризуется следующими данными:

	на 1 окт. 1922 г.	на 1 апр. 1923 г.
Учреждений	65	57
Детей в них	1.887	2.128
Педагогич. персонала	404	368

Происходит постепенное изъятие дефективных детей из детских домов для нормальных детей, что, несомненно, благоприятно отзывается на работе последних.

В области *охраны детства* практика создала следующие типы учреждений: а) приемные пункты, куда дети принимаются непосредственно с улицы, б) изоляторы, где дети проходят карантин, в) коллекторы-распределители, откуда дети переходят в детдома, г) питательные пункты. Число этих учреждений невелико. В губцентрах имеется: приемников—9, изоляторов—7, коллекторов—4, пит. пунктов—1. Кроме того, летом организовывались летние площадки, колонии-дачи и проч.

Упомянем также о деятельности Всеукраинской комиссии по делам о *несовершеннолетних правонарушителях*, под руководством которой работают 9 губернских и 44 окружных комиссии. В основе преступлений попрежнему лежит нужда и беспризорность.

Чтобы закончить обзор деятельности в области Социального воспитания, упомянем о настойчиво проводящейся *украинизации* школьной сети.

Работу Советской власти в этой области характеризуют следующие данные:

Губернии	На 1-ое января 1922 г.			Конец 1922/23 учебн. года		
	Число школ, давш. свед.	из них		Число школ, давш. свед.	из них	
		Украинск. %	Смеш. русск. и украин. %		Украинск. %	Смеш. русск. и украин. %
Волынск.	933	53,2	22,6	1.299	81,8	—
Донецк.	983	0,8	2,1	1.895	0,4	0,7
Ек.-славск.	1.563	24,4	21,1	381*)	67,7	15,5
Киевск.	1.888	74,8	15,7	2 257	92,4	—
Одесск.	1.294	23,8	15,3	1 869**)	9,4	65,7
Подольск.	1.641	75,3	13,5	2 106	89,6	0,6
Полтавск.	1 880	87,6	9,7	2 210	97,7	—
Харьковск.	1.204	28,6	29,1	1 036	34,7	58,8
Черниговск.	723	38,1	22,1	1.147	58,0	15,0
По Укр.	12.109	50,4	16,4	14.650	60,8	14,8

Б. Профессиональное образование.

В последующем изложении мы будем рассматривать профессиональное образование в следующих его отраслях: индустриально-технической сельско-хозяйственной, социально-экономической, медицинской, педагогической и художественной. Попутно коснемся вопросов профессионального образования рабочих (ОПОР) и, наконец, рассмотрим деятельность научных организаций.

В области *индустриально-технического* образования истекший год характеризуется углублением во внутреннюю жизнь школы. Начало этой работе положила I-я Всеукраинская Конференция ИТО, созванная в сентябре 1922 г., рассмотревшая учебные планы и наметившая принципы дальнейшей работы.

Сеть профтехнических школ значительно сократилась до 147 по всем губерниям. Качество школ значительно повысилось; губерниям удалось справиться с задачей практикантства; собственные производства школ обнаруживают большой размах, имея заказы, подчас, на год и больше.

Полным темпом работают рабфаки. Они пользуются наибольшим вниманием индустриальных рабочих. Истекший год дал 500 рабфаковцев на основные курсы институтов. Сюда был командирован отбор рабочего класса: средний стаж для поступающих достиг 5 лет.

Техникумы достигли в этом году полного комплекта—всех трех курсов, и к следующему учебному году дадут выпуск. Наиболее выделяются из них Юзовский Горный и Одесский Химический, начинающие приближаться по оборудованию к довоенным институтам. Материальная база значительно окрепла с организацией учебно-производственной части.

Уточнена индивидуальная задача каждого техникума по его специальности. За истекший год значительно окреп преподавательский состав, состоящий на 3/4 из инженеров разных специальностей.

*) По гор. Екатериносл. и 3-м округ.—Екат., Запор., Павловск.
**) По всей губ., за искл. Балтского округа.

Таблица I.

Профшколы и курсы (на 1 октября 1923 г.).

Наименование вертикали	Число уч. завед.	Число преподав.	Технич. персон.	Учащихся
Индустр.-техн. образ.	147	1709	730	18.083
Сельско-хоз. „	144	1066	750	1.205
Медицинское „	33	545	148	5.994
Соц.-экономич. „	44	324	159	3 600
Художественное „	30	337	94	4624
Курсы ОПОРА . . .	98	468	184	5642
Школы фабзавуча .	276	1558	581	19600
Итого.	713	5998	2646	63.186

В области *профессионального образования рабочих* (ОПОР), истекший год был периодом постепенного выкристаллизовывания основных видов курсов. Из курсов, преследующих самые разнообразные задачи, выросли: школы завуча (отошедшие в ведение ОПОРМОЛ'а), вечерние рабочие техникумы, курсы ликвидации технической неграмотности, курсы повышения квалификации и проч.

Вечерних рабочих техникумов числилось на 1/х 1923 г. 17 с 3.189 учащимися. Расположены они, преимущественно, в крупных индустриальных центрах. В текущем учебном году ожидается выпуск инженеров - практиков в количестве 38 человек:—14 механиков и 24 строителя.

Вечерних рабочих курсов числилось на 1/х 1923 г. 98 с 5.642 учащимися. Учесть точно число учащихся трудно, в виду текучести состава этого рода учреждений (6-ти месячные курсы). За последнее время наблюдается стремление к более долгосрочным курсам.

Для рабочих и служащих, неимеющих возможности пользоваться дневными рабфаками, были учреждены вечерние, приравненные к дневным. Сейчас имеется 5 вечерн. рабфаков с 1.370 учащимися.

Наконец, отметим быстрый рост школ рабочей молодежи, впервые организованных по инициативе КСМУ в 1921 году.

На 1-е сентября 1921 г. было 32 шк. с 2000 учащ.; на 1-е октября 1923 г. 276 шк. с 19.600 учащимися.

Таблица II.

Техникумы (на 1-е октября 1923 г.).

Наименование вертикали	Число уч. заведений	Число преподав.	Технич. персон.	Учащихся
Индустр.-техн. образ.	23	482	308	4960
Сельско-хоз. „	23	416	474	3550
Медицинское „	4	62	43	844
Педагогическ. курсы.	69	850	379	11.100
Соц.-экономич. образ.	10	204	82	2.249
Художеств. „	13	282	153	4.318
Окртранспрофобр. . .	16	529	250	4.495
„ОПОР"	17	263	124	3.791
Всего.	175	3098	1813	35.297

В области *сельско-хозяйственного* образования, Главпрофобру пришлось, почти целиком, создавать учебную сеть. Развитие этой отрасли образования в довоенное время было весьма слабо.

В истекшем году работа выразилась в установлении типов учебных заведений, уточнении их задач и подведении под школу достаточной материально-хозяйственной базы. К числу достижений этого года относится комплектование Институтов и Техникумов учащимися из трудовых крестьян и рабочих. Число рабочих в институтах достигает 12,9%; крестьян—48,8%; в техникумах: рабочих—41,1%; крестьян —32,1%.

Состав сельско-хоз. профшкол преимущественно крестьянский. Большое значение получили за последнее время т. н. „сельско-хозяйств. школы переходного времени", предназначенные для крестьянских подростков 14—17-ти летнего возраста. Функционирует сейчас 144 таких школы. Предполагается расширение этой сети на базе 4-х летки Соцвоса. В целях ликвидации с.-х. неграмотности на селе, разработан план развития сети „годичных зимних школ" для крестьянской молодежи.

Особое внимание обращено на развитие сети землеустроительных учебных заведений. Функционируют: 1 инженерно-мелиоративный факультет, 1 институт геодезии и землеустройства с рабфаком, 7 землеустроительно-мелиоративных техникумов, 5 землеустроительных профшкол; всего—265 учащих и 1725 учащихся.

Существует 2 ветеринарных института (в Харькове и Киеве) и 4 агрономических Института—Харьковский, Киевский, Каменецкий и Одесский. Существует 7 рабоче-крестьянских факультетов с 2020 рабфаковцами.

Таблица III.

Рабфаки (на 1-е октября 1923 г.).

Наименование вертикали	Число уч. завед.	Число преподав.	Технич. персон.	Учащихся
Индустр.-техн. образ.	9	217	123	3320
Сельско-хоз. „	6	22	8	2020
Медицинское „	4	29	8	535
Педагогическ. „	6	27	15	830
Соц.-эконом. „	3	13	8	498
Вечерн. рабф. ОПОР'а	5	105	свед. нет	1370
Итого.	33	413	162	8575

Институтов Народного Хозяйства *(социально-экономич. образование)* на Украине 3 (Харьков, Киев, Одесса). Число это вполне достаточно.

Число техникумов в этой области было значительно сокращено; часть из них превращена в профшколы.

Закрепили за собой право на существование техникумы: 1) финансово-эконом. и 2) коммунальн. хозяйства—в Харькове; 3) кооперативный и 4) внутренней и внешней торговли—в Киеве; 5) торгово-промышл.—в Одессе; 6) рабочей кооперации—в Луганске; 7) кооперативный в Чернигове.

Во всех губерниях Украины существуют в количестве 44-х торгово-промышленные профшколы.

Характерным для Институтов Нар.-Хоз. является преобладание в них служащих над рабочими. Об'ясняется это производственной связью Институтов с Госуд. и хозяйствен. учреждениями.

Однако, прием на Рабфаки изменяет это соотношение: в истекшем году рабочих принято в 6 раз больше, нежели служащих. Процент партийных достиг в октябрьском приеме 69%.

В 1922/23 г. Институты Нар. Хоз. дали выпуск в количестве 362 челов. Киевский техникум внешних сношений выпустил 78 чел.

В области *педагогического образования*, в 1922/23 г. на Украине функционировало 13 институт. нар. образов. с 9810 учащимися. Из них 4 (Харьков, Екатер-слав, Киев, Одесса) работали в составе 2-х факультетов — профобра и соцвоса. На остальных функционировал лишь фак-соцвоса. Отметим еще, что с осени 1923 г. открыт ИНО в Луганске. Кроме того, в Одессе функционировал педагогический институт с курсами для подготовки работников с дефективными детьми.

Что касается высших педагогических курсов, то пришлось прибегнуть к сокращению существующей сети со 112 до 69.

Таблица IV.

Институты (на 1-е октября 1923 г.).

Наименование вертикали	Число уч. заведений	Число преподав.	Технич. персон.	Учащихся
Индустр.-техн. образ.	4	364	365	6·986
Сельско-хоз. „	7	356	261	4.106
Педагогическ. „	14	742	436	10.666
Соц.-экон. „	3	257	154	5.005
Медицинск. „	8	943	880	12.505
Художеств. „	5	285	93	2.082
Всего.	41	2897	2189	41.353

Сеть учебных учреждений *медицинского образования* подверглась, в 1922/23 году изменению, главным образом, в области медицинских курсов. Следует отметить открытие рабочего факультета при Харьковск. мединституте и школы

по охране материнства и детства в Харькове. Оба учреждения, несмотря на скудные средства, вполне окрепли и оправдали свое появление.

В области фармацевтического образования надо отметить коренную реорганизацию Киевского фарминститута и фармтехникума.

В 1922/23 году мединституты Украины выпустили 1044 врачей.

Художественное образование, в широком смысле слова, насчитывает 5 институтов, 13 техникумов и 30 профшкол.

В области музыкального образования надо особо отметить успешную и интересную работу института им. Лысенко в Киеве. В основу его работ положено изучение и развитие украинской народной музыки.

Художественные, равно как архитектурные и керамические техникумы работают в области производственного художества. Насколько значительны достижения в этой области, можно судить по тому, что заграницей проявляют большой интерес и спрос на произведения наших художественных мастерских.

Что касается работы *научных организаций*, то прежде всего следует отметить, что в истекшем году Академия наук приступила к регулярному изданию своих трудов из разных областей знания. Собран и разработан огромный материал комиссиями по изучению исторического и живого украинского языка, а также комиссиями, изучавшими терминологические вопросы, подготовлены к печати специальные словари.

Особое внимание в истекшем году было обращено на укрепление научно-исследовательских кафедр. Сейчас на Украине имеется 77 таких кафедр (из них 36 в Харькове), с общим количеством 750 челов., из коих 50% аспирантов.

Зарегистрировано 40 разнообразных научных обществ. Деятельность их была регламентирована в истекшем году.

Наконец, необходимо отметить большую работу, проделанную Комитетом Содействия научным работникам, значительно повысившим уровень материального благосостояния научных кадров Украины.

В тексте этого отдела о профессион. образовании на Украине нами был дан рядтаблиц, характеризующих состояние учебной сети профобра.

В. Политпросвещение.

Истекший год был первым годом нормального развития политико-просветительной работы. Ассигнования на политпросветработу если и были недостаточны, то „стабилизовались" и из случайных стали регулярными. Перелом в настроениях сельского украинского учительства дал возможность привлечь его к политпросветительной работе. Была проведена систематическая украинизация Политпросветительной сети и аппарата. Последний год характеризуется значительно большей налаженностью отношений Политпросвета с другими организациями, работающими в той же области: культотделами профсоюзов, политорганами Кр. Армии, Комсомолом и партийными организациями.

В области *клубной* работы в истекшем году наблюдался рост местных клубов, наряду с некоторым увяданием центральных. Получил распространение т. н. цеховой клуб—красный угол заводского цеха.

Наблюдался бурный рост селянских Будынков, представляющих собою соединение хозяйственной базы (агропункт, ветерин. пункт, ремонтная мастерская и проч.) с культурно-просветительным центром. Качество этих учреждений, однако, еще недостаточно велико.

Библиотечное дело в 22/23 году переживало кризис, вызванный недостаточным пополнением книгами, в виду их дороговизны. Библиотечная работа на селе почти совершенно замерла. К концу 22/23 г. на очередь дня был поставлен вопрос о централизации книжных закупок и организации передвижных библиотек.

Истекший год было первым в об'явленной 5-тилетней кампании по *ликвидации неграмотности*. Об'ективные трудности в этой области весьма велики. Лишь во второй половине 22/23 г. удалось наладить некоторое привлечение общественных (профсоюзных и др.) сил к работе по ликвид. неграмотности. Далеко не повсюду удалось наладить досрочное освобождение учащихся от работы. Надо признать, что в этой области предстоят еще громадные трудности.

Что кассается *художественной* политпросветительной работы, то 90% ее сосредоточилось в театрах и в театральных кружках. Общее количество театров на Украине 580; из них 3 эксплоатируются непосредственно государством, остальные отданы в аренду коллективам и частным лицам. Общее количество просмотренных Высшим научно-репертуарным советом пьес достигло в истекшем году 1973, из них разрешено к постановке 1237, запрещено 736, рекомендовано 92.

Почти полное отсутствие политпросветработников-специалистов музыкального и изобразительного искусств явилось причиной незначительного количества работы Политпросвета в этой области. Все же удалось заготовить ряд музыкальных сборников революционного репертуара. Налажена связь с об'единениями пролетарских и селянских писателей.

Ударные *агитакампании* проводились через сеть политпросветучреждений. Количество их в истекшем году достигло 14. Большое количество „местных" кампаний, срывавших систематическую работу, побудило центр прибегнуть к запретительным мерам.

Количество разрешений, выданных Центр. Упр. по делам Печати на *печатание разного рода литературы*, характеризуется за 1922/23 следующими данными:

Книг и брошюр							Периодич. изданий						Листовок, плакатов, афиш и пр. эпизод. литератур.
Государ.	Партийных	Кооперат.	Частных	Всего	Общий тираж		Государ.	Партийных	Кооперат.	Частных	Всего	Общий тираж	
954	415	275	65	1657*)	8.644.400		946	576	439	97	2058	4.345.000	6740

Примечание. Из них: на русском языке--1234, украинск.—389, еврейском—30, польском—5.

Наконец, что касается *кинематографа*, то руководство им выразилось в просмотре и утверждении сценариев и в регулярных указаниях ВУФКУ (Всеукр. фото-кино комитет) о направлении его работы.

Общее количество сценариев, рассмотренных Высш. научно-репертуарн. Советом достигло в 22/23 г. 36-ти; из них—разрешено 24, запрещено 12.

На Украине имеется всего 396 кинематографов. Из этого числа 10, лучших по оборудованию, эксплоатировались непосредственно ВУФКУ, 100 находились в арендном пользовании у разных учреждений и частных лиц, 60 бездействовало вследствие необходимости ремонта, 14 принадлежало разным организациям и обслуживалось аппаратом ВУФКУ.

Г. Просвещение национальных меньшинств.

Чтобы закончить наш обзор народного просвещения на Украине в 1922/23 г., коснемся вкратце просветительной деятельности среди национальных меньшинств.

Совет Нацменьшинств,—орган об'единяющий просветительную деятельность всех Национальных Бюро при Наркомпросе,—был учрежден 10 августа 1921 г. В состав его входят следующие Бюро: еврейское, польское, немецкое, латышское и татарское, работающее среди татар—рабочих Донбасса. Кроме того, недавно организована чехо-словацкая секция на Волыни.

Совнацмену пришлось преодолеть ряд серьезнейших препятствий. Почти вся просветительная работа среди национальных меньшинств является детищем революции. Царское правительство, как известно, всеми мерами затрудняло попытки нацменьшинств строить свою школу. Исключением была, пожалуй, только немецкая школа; сеть немецких школ в колониях была, однако, совершенно разрушена к моменту укрепления Советской власти. Разрушение ее было начато царским правительством с самого начала мировой войны и закончено гражданской войной.

С другой стороны, препятствием в просветительной работе явился шовинизм, консерватизм и клерикализм, пустившие в результате векового гнета глубокие корни среди населения национальных меньшинств.

Однако, сейчас уже отмечаются большие достижения в этой области: за 3—4 года созданы тысячи учреждений, в которых воспитывается и обучается свыше 100 тыс. детей. Развернута сеть клубов, библиотек и проч. просвет. учреждений. Налаживается издательская деятельность и появился ряд необходимейших учебников.

Д. Аппарат Наркомпроса.

Административный аппарат НКПроса подвергся в истекшем году не только сокращению штатов, но и некоторой реконструкции. Были ликвидированы громоздкие под'отделы и секции. Взамен их, как в центре, так и на местах, осуществлен переход к инспектуре.

На местах проведено об'единение канцелярского, сметно-финансового и снабженческого аппарата с соответствующими отделами Исполкомов.

В настоящее время число сотрудников по Наркомпросу составляет—255 человек, по Губнаробразам—546 и по окрнаробразам—469.

Инспектирование и инструктирование за истекший год проводилось главными инспекторами соцвоса, профобра, и политпросвета, во всех без исключения, губерниях. Таким образом, была налажена удовлетворительная связь центра с местами.

Наконец, для целей лучшей связи и взаимной информации, за истекший год состоялись с'езды: Всеукранский с'езд завгубоно и по одному с'езду Губинспекторов соцвоса, профобра и политпросвета.

Труд.

Структура регулирующих органов.

В 1922 году структура органов, ведающих распределением и охраною труда на Украине была установлена в следующем виде:

1) В центре—Управление Уполномоченного Народного Комиссариата Труда РСФСР при Совнаркоме УССР. 2) по числу 12-ти губернских городов—12 Губернских Отделов Труда; 3) по числу 103-х уездов—103 Уездных Отдела Труда 4) в каждом губернском и уездном городе, а также в наиболее крупных населенных пунктах Донбасса, Екатеринославщины, Киевщины—Биржи Труда или корреспондентские пункты. На Украине в это время существовало 122 Биржи Труда и корреспондентских пунктов. Общее число сотрудников во всех Украинских органах НКТ на первое сентября 1922 года равнялось 2910 человек.

К 1-му Октября 1922 года структура этих аппаратов на Украине была пересмотрена, причем, как Губотделы Труда, так и все Уездотделы Труда были разбиты на три категории, в зависимости от промышленного значения той или иной губернии и уезда, благодаря чему общее количество сотрудников значительно сократилось, и на первое Октября 1922 года были введены штаты с общим количеством сотрудников—1427.

В конце Ноября 1922 года в связи с реорганизацией трех губернских центров—Николаева, Кременчуга и Запорожья в уездные города, было произведено дальнейшее сокращение штата, и общее количество сотрудников по всей Украине во всех аппаратах по труду с 1-го Января 1923 г. было установлено в 1327 человек.

Управление Уполномоченного НКТ, в связи с проводимой им работой, по своей структуре подразделяется на следующие отделы: 1) орг.-админ. отдел; 2) отдел охраны труда; 3) конфликтно-нормировочный отдел; 4) отдел рынка труда; 5) статотдел и 6) отдел трудгужналога.

В течении 1923 года в структуре Управления Уполномоченного НКТ произошли следующие изменения: 1) постановлением ВУЦИК'а от 17 Января 1923 года Отдел социального страхования был передан из органов Наркомсобеза в ведение НКТ и был сконструирован на правах Отдела УпНКТ под наименованием „Главное Управление Социального Страхования"; 2) постановлением ВУЦИК'а от 7-го Марта 1923 года Отдел Трудгужналога был на'ят из ведения УпНКТ и передан Уполнаркомфину; в силу этого постановления все дела и личный состав данного отдела были переданы в Управление Уполнаркомфина 15-го Марта 1923 года; 3) постановлением ВУЦИК'а от 20-го Сентября 1923 года Управление УпНКТ было переименовано в Народный Комиссариат Труда УССР.

В начале 1923 года каждый Губернский и Уездный Отделы Труда подразделялись на следующие под'отделы: 1) Организационно-Административный; 2) Охрана Труда; 3) Конфликтно-Нормировочный; 4) Биржа Труда; 5) Статотдел и 6) П/отдел по проведению Трудгужналога.

Согласно постановлениям ВУЦИК'а от 7-го Марта 1923 г. и реорганизации Уездных центров была пересмотрена вся сеть аппаратов, причем, Уездные Отделы Труда были постановлением ВУЦИК'а заменены окружными камерами старшего инспектора Труда, и общее количество сотрудников во всех органах НКТ на Украине было установлено с 1 Июня 1923 года в 779 человек.

К 1-му Апреля 1923 года П/отделы Трудгужналога были из'яты из ведения местных органов НКТ и переданы в ведение органов Наркомфина. К этому-же времени все дело социального страхования было передано из органов Наркомсобеза в ведение УпНКТ.

Коренное изменение в структуре в 1923 году было произведено при реорганизации бирж труда. В настоящее время на Украине имеется 20 бирж труда и 34 корреспондентских пункта со штатом сотрудников 2—3 человека.

I. Охрана труда.

В 1923 году работа по охране труда продолжалась в том же направлении, которое наметилось еще в начале 1922 года.

Пересмотр законодательства по охране труда в сторону сближения норм закона с жизненными возможностями госпромышленности, и настойчивый нажим инспекции с требованием выполнения нового кодекса законов о труде и дал возможность добиться заметных улучшений в этой области.

Инспекция Труда достаточно разветвлена. В каждом округе работает не менее одного-двух инспекторов труда, а в окружных промышленных центрах и на путях сообщения—один инспектор на 5—8 тысяч рабочих. Для охвата надзором путей сообщения южного округа существует специальная внеучастковая инспекция труда железных дорог и водных путей. Равным образом выделены особые инспектора (один на губернию) для надзора за условиями труда в сельском хозяйстве.

По своему социальному составу 75% всех инспекторов труда—рабочие физического труда, причем 90% всех инспекторов с низшим образованием, по партийной принадлежности 55% коммунистов и по рабоче-общественному стажу 81% членов профсоюзов.

Количественный состав инспекции незначительно колебался в сторону сокращения. Увеличение относится только к технической инспекции, в связи с передачей Наркомтруду надзора за паровыми котлами.

В настоящее время на территории Украины работает: инспекторов труда—142, санитарных инспект.—39, технических инспект.—73. В том числе на путях южного округа: инспекторов труда—36, санитарных инспект.—7, технических инспекторов—10.

Переходя к оценке деятельности инспекции необходимо отметить, что последняя протекала в зависимости от экономического положения страны. Конец 22 и начало 23 г., по мере развития НЭП'а заставили УпНКТ обратить усиленное внимание на частную промышленность (в большинстве случаев—мелкие предприятия), и только с середины 23 года УпНКТ переходит к усиленному плановому обследованию средней и крупной государственной промышленности.

Работа инспекции протекала достаточно интенсивно, давая в среднем на одного инспектора около 18 обследований в месяц (точно 17,65).

В общем же за год инспекцией труда произведено в круглых цифрах 30.100 обследований, технической инспекцией—13.000 обследований и санитарной инспекцией—6.400 обследований.

Из 10.111 обследований, о которых имеются соответствующие сведения, 5.597 или 55,4% обследований приходится на государственные предприятия, 4465 обследований или 44,1% на частные и лишь 49 обследований или 0,5%—на кооперативные и общественные предприятия. Если исключить из этого 1015 обследований, произведенных инспекцией южного округа путей сообщения, все обследования

которых приходятся на государственные предприятия, то обследования, произведенные общей инспекцией распределяются таким образом: госуд.—50,4%, части.—49,1% и кооперативные и общественные—0,5%. (В прошлом 1922 году на госпромышленность приходилось лишь 38 обследований).

Характерно отметить, что наиболее существенные правовые нарушения по рабочему времени, по охране труда малолетних и женщин дают заметное и систематическое понижение.

Нарушения нормального рабочего времени постепенно, под нажимом инспекции труда, изживаются.

Массовое нарушение нормального рабочего дня наблюдается к концу 23 г. лишь в: 1) медико-санитарных учреждениях, 2) финансово-счетных частях совучреждений и 3) на сезонных работах.

Мы можем констатировать значительное изживание нарушений в области детского и женского труда. И если до сих пор такие моменты встречаются, то главным образом в мелких предприятиях и в сельском хозяйстве. Увеличение нарушений правового характера замечается лишь в отношении вопросов соц. страхования, приема помимо биржи труда и т. п.,—что в итоге дает повышение суммы правовых нарушений.

Продолжают повышаться нарушения санитарно-гигиенического и санитарно-технического характера. Последнее отчасти можно об'яснить усилением требовательности Инспекции, которая только в 1922-23 году смогла всерьез поставить перед собой задачу борьбы с этого вида нарушениями.

Борьба с нарушениями ведется путем привлечения администрации к судебной ответственности через трудсуды. Общее количество возбужденных дел составляет 6100. Таким образом, на каждые 100 обследований приходится 38,2 суд. дел. Здесь необходимо отметить, что почти 3/4 возбужденных дел относятся к частной промышленности. Этот достаточно сильный нажим инспекции, при очень быстром прохождении дел через трудсуды и при строгости приговоров, позволили инспекции значительно повысить свой авторитет среди рабочих масс и поднять у администрации уважение к закону.

Из общих кампаний, планово-проведенных инспекцией труда по всей УССР в текущем году, необходимо отметить: 1) поголовное обследование частных предприятий; 2) проведение очередных отпусков; 3) обследования предприятий в связи с летним ремонтным сезоном; 4) выборочное обследование предприятий с массовым применением женского труда, в связи с „неделей матери пролетарки".

Обращаясь к работе санитарной и технической инспекции, мы можем отметить здесь и качественные и количественные улучшения. На 1 технического инспектора приходится в среднем в месяц 15,2 обследованных предприятий, причем одновременно довольно высока цифра производимых работ по надзору за безопасностью паровых котлов (8,2 наружных освидетельствований, 4,2 внутренних и 5,5 гидравлических испытаний в месяц на 1-го технического инспектора).

Благодаря такой работе при достаточно высокой квалификации состава технической инспекции (79% лиц с высшим техническим образованием и лишь 21% с средним техническим образованием), можно констатировать без оговорок, что УпНКТ удалось поставить дело котлонадзора на должную высоту.

Что касается санитарной инспекции, то в среднем она дает по 13,7 обследований.

Здесь однако необходимо отметить постепенный переход санитарной инспекции к более углубленным методам работы, путем проверки вредности труда научными методами с помощью существующих точных приборов.

II. Социальное страхование.

Социальное страхование на Украине практически стало проводиться в жизнь лишь через 2—3 месяца после опубликования декрета от 10 декабря 21 года. Задачи, стоящие перед страхорганами, как в области организационного строительства, создания и укрепления финансовой базы, так и развития операционной деятельности, в период нахождения органов соцстрахования при отделах собеса, не могли в достаточной мере быть осуществлены по следующим причинам: оформлению организационной структуры мешали слабость наспех налаженных аппаратов, отсутствие опытных работников; неналаженность взаимоотношений с профорганами, недостаточное руководство главсоцстраха и слабая связь с местами. Операционная работа, тесно связанная с укреплением финансовой базы, также не могла долгое время нормально развиваться, чему способствовало: неустойчивость тарифа взносов на соцстрахование, периодически происходившее аннулирование страховой задолженности и систематическое уклонение госорганов от уплаты страхвзносов.

Установленные в апреле м-це сего года постановлением ВУЦИК твердые тарифные ставки в пределах от 16%—22% и временно льготный тариф взносов для госбюджетных учреждений—12% и предприятий—16% и принятое вслед за ним постановление СНК в мае месяце с. г. об ответственности за нарушение законов по социальному страхованию совпало с временем, когда страхорганы перешли в отделы труда, вполне окрепли и на основе строго учитываемых финансовых ресурсов, явилась реальная возможность более полного обеспечения застрахованных. Состоявшиеся повсеместно страховые губконференции, а также Всеукраинское Совещание в марте м-це сего года отделов труда и 3-я Всеукраинская Конференция Профсоюзов в мае м-це с. г. способствовали со своей стороны разрешению практических вопросов, выявившихся в процессе предыдущей работы, разработке планов дальнейшей деятельности, а равным образом теснее связали страхорганы с профсоюзами.

Внимание в области соцстраха с момента перехода его в Наркомтруд было обращено в первую очередь на должную постановку финансовой отчетности и учета, принятие энергичных мер к окончательной ликвидации страховой задолженности, кодификации и систематизации действующих постановлений и распоряжений по социальному страхованию, окончательное оформление организационной структуры, расширение круга страхуемых и увеличение норм пенсий и пособий, налажен учет и отчетность в органах соцстрахования и главсоцстрах располагает отчетами от всех губернских органов за три квартала 22/23 г.

Баланс состояния средств соцстрахования представляется в следующем виде:

А к т и в:	П а с с и в:
1) Финансы (касса и текучета) 130.383.140—36. 2) Ценности (%%% бумаги-товары-движ. и во) 27.666.267-10. 3) Расходы Организацион. 21.167.589—33. 4) Расходы Операцион. 98.838.343—73. 5) Расходы Разн. Акт. Смета 23.550.507—51.	6) Фонды 344.846.711—33. 7) Разные Пассивные Счета 58.759.136—70.
301.605.848—03.	301.605.848—03.

Проделанная работа в направлении ликвидации задолженности дала определенные результаты: так, например, по некоторыми губерниям (Полтавской и друг.) задолженность ликвидирована полностью; в других же губерниях ликвидирована на 85—80%.

В июне месяце, выпущен „Сборник постановлений и распоряжений по соцстрахованию".

По последним сведениям функционируют по всей Украине 135 страховые кассы, которые распределяются по губерниям следующим образом:

1)	Донецкая губ.	25 касс.
2)	Киевская „	25 „
3)	Харьковск. „	14 „
4)	Ек-славск. „	14 „
5)	Подольская „	13 „
6)	Волынская „	11 „
7)	Одесская „	11 „
8)	Черниговск. „	11 „
9)	Полтавская „	11 „

Помимо страхкасс, на отдельных предприятиях и в районах, расположенных вдали от страхкасс, имеются страхпункты или уполномоченные страхкасс.

На 1-ое июля число состоящих на учете страхователей и застрахованных по губерниям выражено в следующей таблице:

	Число страхователей	Число застрахован.
1) Волынская губ.	2.636	27.347
2) Подольская „	4 012	45 237
3) Полтавская „	3.301	51.119
4) Черниговск. „	2 024	29 407
5) Донецкая „	4 134	258.071
6) Ек.-славская „	3.697	68.030
7) Киевская „	8.279	99 444
8) Одесская „	4.070	74.239
9) Харьковская „	4.504	110.022
Итого	36.657	762.916

Из общего числа страхователей 36,6% приходится на лиц, занятых в государственных предприятиях и учреждениях. По классу опасности и вредности производства состоящие на учете предприятия и занятые в них застрахованные распределяются в процентном отношении следующим образом:

	(Классы опасности)			
	I.	II.	III.	IV.
Страхователи	65,3	19,0	12,9	2,8
Застрахованные	34,4	8.7	43,1	35,1

Развитие страховых операций по обеспечению застрахованных распадается на обеспечение: а) при временной утрате трудоспособности и дополнительные виды пособий; б) при постоянной утрате трудоспособности и в) по безработице.

По данным статистики среднее число оплаченных дней по временной нетрудоспособности на 100 застрахованных в м-ц за 1-ю четверть 23 года выражается 52 днями.

В обеспечение инвалидов труда и членов семей, потерявших кормильцев, была введена некоторая постепенность при расширении круга обеспечиваемых. Сначала пенсионирование распространено было на инвалидов труда, ставших таковыми с 21-го года; в дальнейшем круг страхуемых был увеличен охватом инвалидов труда с 17-го года. В настоящее время, в связи с постановлением Совнаркома от 4-го октября с. г. о включении на пенсионирование всех инвалидов труда и членов семей, потерявших кормильцев, ведутся подготовительные работы по установлению взаимоотношений с НКСО о порядке обеспечения инвалидов труда, находящихся в инвалидных домах собеса, а также разрабатывается инструкция о порядке передачи дел инвалидов труда из органов собеса в соцстрах.

Максимальная норма пенсий установлена для инвалидов труда I-й группы в размере до 70% бюджетного набора Госплана. Минимальный размер пенсий (для III-й группы) в размере половины пенсии, установленной для I-й группы.

По данным статистики на I-е июля с. г. на 1000 застрахованных приходится пенсионеров по месяцам:

Месяца	Всего	Инвалиды труда	Семьи, потерявшие кормильца
1) январь	8,0	3,5	4,5
2) февраль	8,9	4,1	4,8
3) март	11,7	5,3	6,4
4) апрель	11,0	5,1	5,9
5) май	13,6	6,6	7,0
6) июнь	13,0	6,3	6,7

Цифры эти являются несколько преуменьшенными, так как при исчислении их не была включена Донецкая губерния.

По обеспечению безработных устойчивость страхового фонда дала возможность с одной стороны расширить круг обеспечиваемых и с другой стороны увеличить норму пособий.

Норма пособий для квалифицированных рабочих, демобилизованных из армии и флота и лиц умственного труда высокой квалификации доведена до половины стоимости бюджетного набора Госплана и для остальных категорий безработных—треть стоимости бюджетного набора Госплана. По данным статистики число безработных на 1000 застрахованных, которые получают пособие по безработице, представлено по месяцам в следующей таблице:

Январь	23,6
Февраль	41,0
Март	63,5
Апрель	59,4
Май	68,6
Июнь	59,6

III. Конфликтно-нормировочная работа.

Конфликтно-нормировочную деятельность НКТ как в центре, так и на местах необходимо разбить на 2 периода—1) до ликвидации конфликтных комиссий и 2) после их ликвидации. Первый период характеризуется тем, что главное внимание в работе уделялось конфликтным комиссиям. Вначале образованные лишь для разбора конфликтов на частных и кооперативных предприятиях, они распространили затем свое действие так же и на государственные.

Законодательство о труде при своем воплощении в жизнь должно было встретиться и действительно встретилось со множеством препятствий и попыток к его обходу. Получивши благодаря НЭП'у свободу действий, всевозможного рода предприниматели пытались установить пользование рабочей силой по старому, не считаясь с велениями трудовых законов. Естественно поэтому, что число дел в конфликтных комиссиях было велико.

Всего по имеющимся отчетам за истекший год разобрано 3421 дело.

Помимо конфликтной комиссии разбор коллективных конфликтов производился в примкамерах и третсудах. Сюда направлялись дела, в которых стороной выступали профсоюзы и в большинстве случаев связанные с заключением, изменением и толкованием коллективных договоров. Всего по имеющимся отчетам проведено примкамер 432, третсудов 176. Из них по центру—32, примкамеры и 15 третсудов; по Губотделам—400 примкамер и 161 третсудов.

Переходя к оценке работ примкамер, необходимо сказать, что значительная часть их заканчивалась передачей конфликтов на третейское разбирательство.

За истекший год по имеющимся отчетам зарегистрировано 96 генеральных коллективных договоров и соглашений и 5471 местных.

Переход Советской Республики к мирному строительству и связанная с этим общая тенденция к об'единению судебных учреждений выдвинули вопрос о передаче дел о нарушении законов о труде органам Н. К. Ю., при которых организованы Трудовые Суды. Организация этих судов началась лишь после Всероссийского С'езда отделов труда, состоявшегося в марте с./г. и к концу 1923 года организация трудсудов была проведена по всей территории Украины.

По мере освобождения от конфликтных комиссий, конфликтно-нормировочные п/отделы переходили к другой отрасли работы, возложенных на них С'ездом отделов труда. Первыми в ряду этих задач являлись: усиление примирительно-арбитражного разбирательства конфликтов и улучшение в постановке дела регистрации коллективных договоров.

Помимо вышеуказанных, С'ездом оттруда и дальнейшими инструкциями НКТ был возложен на НКО ряд тарифных задач. Таковы—установления минимума и максимума зарплаты; контроль над своевременной выплатой зарплаты; установление ставок, не превышающих максимум; установление тантьем, премиальных и наградных; установление стоимости бюджетного набора, установление тарифа ответственных работников.

В отношении минимума на Украину распространялось постановление НКТ СССР без всяких изменений.

Тантьемные комиссии организованы при всех Губотделах Труда. Заявки по имеющимся данным почти не поступают. Всего рассмотрено Центральной тантьемной комиссией при НКТ УССР 6 заявок.

Разрешена выдача в 5 случаях. Максимум тантьем применен в 7% чистой прибыли, исчисленной в 3525,63 золотых рублей.

Важной, хотя и простой задачей, является установление стоимости бюджетного индекса, являющегося в подавляющем большинстве случаев измерителем зарплаты. В этой работе

неизбежно должны были проявиться попытки сторон к искусственному снижению. Такие попытки в действительности имели место в ряде городов. Особенно упорна была эта тенденция в Черниговской губернии. Во многих этих случаях НКТ УССР давал указания на вредность и ненужность искусственного снижения индекса.

В области тарифного законодательства НКТ УССР ставил своей целью приспособление законодательства РСФСР к украинским условиям.

Особо должно быть отмечено участие КНО в работе Междуведомственного Бюджетного Совещания при НКФине. Целью КНО при этом было согласование смет с законодательством о труде и установлением фондов зарплаты по Наркоматам. Постановлением СНК УССР от 14/VIII с./г. предложено НКТ об'единить ведшуюся до того Укрбюро ВЦСПС и НКФином работу по унификации зарплаты по Наркоматам.

IV. Рынок труда.

Безработица на Украине достигла 10% всего количества занятых рабочих. В виду этого были приняты энергичные меры по борьбе с безработицей и уменьшению кадра безработных; внимание отдела рынка труда было направлено прежде всего в сторону принятия срочных мер к организации Губернских комитетов бирж труда для борьбы с безработицей на местах.

Безработица на Украине на 1/x—22 г. выражалась в 71.269 чел. принимая это количество за 100, мы имеем беспрерывное увеличение и, в январе 1923 г. количество безработных составляет 128.1 %. К первому апреля—160,1 %, к 1/VII—169,7 % и к 1/x—23 г.—192, 3 %.

Характерным для нашей безработицы является преобладание в ней промышленных безработных. В то время, как на протяжении 22 года среди безработных наиболее быстро возрастала безработица среди работников умственного труда, в течение 23 года быстрее растет безработица среди безработных физического труда, которые составляют на 1/x—23 г. 58% всего количества безработных, причем среди последних преобладают промышленные безработные—28.4%, из промышленных безработных наиболее крупной группой являются металлисты, составляющие на 1/x—8.4% всех безработных и 39,8% всех промышленных безработных.

К концу 1923 безработица по данным 20 бирж труда выражается в количестве 187.081 человек. Это количество не исчерпывает всех безработных, так как безработные прочих городов и городских селений, где отсутствуют биржи труда—не учтены.

Среди указанного количества безработных, женщины занимают значительное место, составляя к концу отчетного периода 43,2% всей безработицы.

Женщины преобладают среди обслуживающих профессий (до 62.9%), совслужащих (до 40,4%) и чернорабочих (до 45,2 %), но и среди промышленных безработных они составляют значительную группу, достигая 28,6%.

В составе безработных заметно выделяется возрастание безработицы среди подростков. с 1/x — 22 г. по 1/x — 23 г. число подростков возросло с 7.4% до 11.8%. В последний месяц особенно значительно число безработных подростков среди металлистов (23,6%) и чернорабочих (24,1%).

Преобладающая масса безработных сосредоточена преимущественно в промышленных губерниях: в Одесской—35.2 %, в Киевской—17,6 %, Екатеринославской—11,7 %, Харьковской—15,5 %.

Для борьбы с указанной безработицей главное внимание было уделено организации трудовой и натуральной помощи безработным, выразившейся в организации общественных работ, трудовых и производственных артелей, содержании безработных подростков в школах фабзавуча сверх брони, организации столовых, домов-общежитий, яслей и столовых для детей безработных.

По сведениям с мест на 1/VII—23 г., на общественных работах проработано безработными 681,998 человеко-дней или в среднем ежедневно работало 3.575 человек, причем в периоды наибольшего развития общественных работ, количество безработных, занятых на них достигало до 4.500 человек.

Из наиболее распространенных видов общественных работ, были работы по разборке разрушенных зданий, для использования строительного материала, постройка и ремонт трамвайных линий, устройство и ремонт водопровода, канализации и прочие работы по восстановлению городов.

За отчетный период, по не полным данным, комитетами бирж труда по Украине организовано 190 артелей в которых было занято в среднем 6.731 человек ежедневно. Наиболее развитый тип артелей—кустарно производственных (швейные мастерские, сапожные, заготовочные, кузнечно - слесарные и проч.).

Часть артелей организована специально для использования женского труда, как-то: кулечные, корзиночные, цветочные.

Имеются так-же артели промышленного типа: макаронная фабрика (Винница), чугунно-литейный завод (Чернигов), мельница (Кременчуг) и др.

Как на общественных работах, так и в артелях состав безработных текучий, т. е. через определенные сроки 2—4 недели комитет бирж труда меняет состав работающих, чем достигается наиболее полный охват кадра безработных.

За отчетный период содержалось в школах фабрзавуча сверх-брони в среднем 950 подростков ежемесячно.

Таким образом всеми видами трудовой помощи за отчетный период было обеспечено 11.828 человек, что составляет 9,8% по отношению к безработице на Украине на 1-е июля.

За отчетный период также обеспечено обедами в среднем в день 10.813 человек, или 8,9% всего количества безработных. В домах—общежитиях состояло 745 человек; прочими видами пособия обеспечено 2.035 чел.

Всего всеми видами помощи трудовой и натуральной с первого сентября 22 г. по 1/VII-23 г. обеспечено 25.421 человек ежедневно, или 21% общего числа безработных.

За указанный период через ВУЦИК, СНК и УЭС был проведен целый ряд законодательных норм по улучшению положения безработных:

1. Постановление СНК о мероприятиях по оказанию помощи безработным от 26/IX-22 г.

2. Об организации общественных работ для безработных и об'единении мероприятий по борьбе с безработицей.

3. Освобождение от промналогов в течение 6-ти месяцев трудартелей, организованных комитетами бирж труда.

4. Обеспечение безработных и их иждивенцев бесплатной медицинской помощью наравне со всеми прочими застрахованными.

5. Бесплатное пользование коммунальными услугами за счет местных средств.

6. Обеспечение безработных топливом наряду с рабочими и служащими.

7. Максимальный предел квартирной платы в размере 50% норм рабочих и служащих и др.

Следующим этапом работ отдела рынка труда является реорганизация и свертывание аппарата биржи труда. Вместо существовавших раньше на Украине 114 бирж труда оставлено в крупных промышленных центрах 20 бирж труда, 34 корреспондентских пункта и 11 районных пунктов.

В 1923 г. были произведены генеральные чистки бирж труда, освободившие последние от элементов, не нуждающихся в работе и регистрирующихся по другим соображениям. Результатом чистки было уменьшение числа зарегистрированных безработных на биржах по губерниям в следующем размере:

1.	Одесская губерния	29%
2.	Донецкая „	46%
3.	Харьковская „	15%
4.	Полтавская „	35%
5.	Волынская „	12%
6.	Подольская „	28%
7.	Киевская „	16%

Проведено деление всех безработных при регистрации на биржах труда на 2 категории: 1-я категория—собственно безработных, получающих пособие по безработице из страхпунктов и 2-я категория—лица, ищущие труда, неполучающие никаких льгот.

В отношении предъявляемого и удовлетворенного спроса замечается значительное увеличение: как, например, в мае спрос по всей Украине выражается в количестве 44.905, посылка 14.810; июне—спрос 45.711, посылка 44.946; в августе—спрос 47.846, посылка 46.926, в то время, как в январе 1923 г. спрос выражался в 11.985 и посылка 11.742.

24/III-1923 г. введено в жизнь постановление УпНКТ и Южбюро ВЦСПС о последующей регистрации лиц, требующих при приглашении на службу политического, личного и имущественного доверия.

Переброска безработных из губернии в губернию за отчетный период носила спорадический характер, удовлетворяя хозорганы требованиями на рабсилу частично в пределах Украины и нарядами НКТ других Республик.

Из значительных заявок следует отметить заявку Югостали на 1.700 рабочих и значительную переброску горнорабочих в Донбасс.

Направляющимся самотеком горнорабочим выдано 500 предложений на льготный 50%-й проезд.

Проведен учет техн. инжен. и агросил, и по не полным данным с мест учет выражается в следующих цифрах:

Екатеринославская губерния	450	чел.
Киевская „	1.143	„
Черниговская „	71	„
Донбасс „	200	„
Полтавская „	450	„
Одесская „	1.850	„
Всего . . .	4.164	чел.

Издано и проводится в жизнь постановление, предоставляющее безработным, получавшим пособие в течение 6-ти месяцев, право поступать на работу в порядке последующей регистрации. Через ВУЦИК проводится постановление о предоставлении льгот демобилизованным красноармейцам при посылке на работы.

Ведутся подготовительные работы по перерегистрации безработных, состоящих на учете бирж труда Украины, имеющие целью точное разделение всех безработных на 2 группы:

1-я—имеющих преимущественное право посылки на работу, получения пособия по безработице и др. льгот, и 2-я—неполучающих никаких льгот и получающих на бирже труда вместо билета безработного только номер его регистрационной карточки.

Проведено, совместно с Укрбюро ВЦСПС, обследование артелей ответственного труда для выявления форм их деятельности и реальности даваемых ими гарантий за целость вверяемого имущества.

Закончено проведение и подведение итогов брони подростков в производстве (вновь включившей до 5.000 человек).

Издано постановление о броне подростков в кустарной промышленности.

Проведена кампания сверхброни, по которой, за счет комитета при УВС, послано в школы фабзавуча 1.950 человек безработных рабочих подростков, работающих и сейчас.

Проводилась броня на строительных работах текущего сезона.

Издано постановление, согласно которого ученики школ фабзавуча, переросшие 19 лет, до окончания школы находятся в % брони, установленной для данной отрасли промышленности.

Заканчивается проведение Всеукраинской перерегистрации—чистки безработных подростков.

Проводилось участие подростков в общественных работах, организуемых комитетами по борьбе с безработицей.

Постоянно выделяется комитетами бирж труда определенный процент мест для подростков из общего спроса отдела труда.

Соцстрахом проводилась выдача подросткам как натуральной, так и материальной помощи.

Судебная система УССР.*)

Буржуазное право, построенное на началах частной собственности и сплошь проникнутое индивидуалистическими началами, своею целью имело ограждение интересов буржуазии, как господствующего класса.

Основу же революционного правосознания составляют: диктатура пролетариата, начала коллективизма, охрана завоевании октябрьской революции и интересов рабочих и крестьян.

В то время, как буржуазия стремилась всеми силами скрыть классовую природу суда и его деятельности,—пролетариат отнюдь не скрывает классовой сущности созданной им власти и открыто провозглашает принцип классового суда.

В период жесточайшей борьбы с классовыми врагами в основе работы Советского Суда лежали революционная целесообразность и социалистическое правосознание, а пролетарский-классовый состав суда служил гарантией того, что революционная совесть и социалистическое правосознание найдут воплощение в решениях и приговорах.

С момента ликвидации внешних и внутренних фронтов явилась возможность кодифицирования революционного права.

Таким образом, в этот период от неписанного обычного права революции совершился переход к водворению революционной законности на основе декларированных советской властью кодексов и на первый план выдвигается закон, устанавливающий подчинение себе всех и каждого, в том числе и органов власти. Ни одно распоряжение административных и судебных органов не должно выходить из круга тех полномочий, которые предоставляются законом.

Однако считаем необходимым отметить, что в то время, когда буржуазная законность провозглашается ее идеологами, непреложной, вечной истиной—вечными началами справедливости—революционный правопорядок рассматривается, как явление, исторически переходящее, являющееся базисом в конечном итоге дальнейшего развития коммунистического строя.

Первым актом стабилизации правовых отношений при новой экономической политике был декрет ВУЦИК'а от 27 марта 1921 года „О замене продразверстки продналогом“ (Собр. Узак. за 1921 г. № 5 ст. 141), устанавливающий строго определенные обязанности крестьян перед рабоче-крестьянским государством, и в скором времени был опубликован декрет „О порядке реквизиции конфискации имущества частных лиц и обществ“ (Собр. Уз. 1921 г. № 23 ст. 687), устанавливающий, что конфискация может иметь место лишь как наказание, а реквизиция в строго определенных случаях государственной необходимости и при условии возмещения владельца.

Накопление крестьянством свободных, после выполнения продналога, излишков сельско-хозяйственной продукции, возродило с одной стороны свободный обмен,—свободную торговлю, а с другой стороны, не могло не отразиться на развитии кустарной и мелкой промышленности, что в свою очередь вызвало к жизни нормы прав, регулирующие отношение частных лиц между собой и частных лиц с государством в области имущественных отношений.

Народный Комиссариат Юстиции.

Применительно к новым условиям шла и реорганизация органов юстиции, и положение о Наркомюсте, опубликованное в Собр. Узак. за 1923 г. (№ 29 ст. 443) завершило работу в этой области.

Согласно этого положения функции Наркомюста выразились в следующем:

1) в наблюдении за ведением за границей уголовных и гражданских дел, в коих заинтересовано правительство УССР; 2) в наблюдении за частными изданиями законов и распоряжений правительства, и 3) в участии в разработке программы по подготовке советских юристов в юридических школах и Правовых отделениях высших учебных заведений.

Непосредственное отправление правосудия изъято из ведения административных органов Наркомюста и новым положением о Судоустройстве (Соб. Узак. УССР за 1922 г. № 54 ст. 779). исключительно отнесено к компетенции судов.

Сокращение судебных функций Наркомюста возмещается расширением его полномочий в деле организации судебных установлений и надзора за законностью деятельности всех учреждений.

*) По отчетам НКЮ к VIII С'езду Советов.

По новому положению на Наркомюст возлагается общее руководство, организация и инспектирование всех действующих на территории УССР судебных учреждений, прокуратуры, органов следствия, нотариата и судебных исполнителей, издание наказов и инструкций, определяющих деятельность Верховного Суда, Народных Судей, всех вообще судебных учреждений УССР, наблюдение за деятельностью земельных и арбитражных комиссий, примирительных камер, третейских судов и других аналогичных учреждений, наделенных судебными функциями, а равно наблюдение за функционированием мест лишения свободы.

Деятельность Наркомюста за 1922—23 год, состояла в разработке законопроектов, как по ведомству Юстиции, так равно и по другим ведомствам, и даче заключений по разрабатываемым вне Наркомюста законопроектам, а главным образом по составлению и проведению через законодательные органы УССР кодексов и положений, всесторонне охватывающих и регулирующих взаимные правоотношения в республике. 23-го августа 1922 г. введен в действие Уголовный Кодекс УССР (Соб. Узак. за 1922 г. № 36 ст. 553), 13 сентября 1922 года Уголовно-Процессуальный Кодекс УССР (Соб. Узак. за 1922 г. № 41 ст. 598).

Так как с момента перехода на мирное строительство отпала необходимость в мерах чрезвычайной репрессии, то борьба с общеопасным элементом передается нормальным судам и регулируется точно определенными правилами, зафиксированными в вышеназванных Кодексах. 16 октября 1922 года введено в действие положение о Судоустройстве (Собр. Узак. за 1922 год № 54 ст. 779), 16-го октября 1922 года введен на территории УССР Гражданский Кодекс (Соб. Узак. за 1922 год № 55 ст. 780), являющийся декларацией основных имущественных прав. Постановлением Совнаркома УССР от 20 апреля 1923 г. принято положение о Государственном Нотариате (Соб. Узак. за 1923 г. № 13 ст. 252). Кроме того, представлен на рассмотрение Малого Совнаркома Гражданский Процессуальный Кодекс, и представляется на утверждение высших законодательных органов Кодекс законов об актах гражданского состояния, семейном и опекунском праве.

В течение времени обнаружилось, что означенные Кодексы недостаточно отражали украинский быт, в результате чего последовал целый ряд изменений. Например, ВУЦИК'ом 10-го октября 1923 года было вынесено постановление об изменении и дополнении Уголовного Кодекса, существенно меняющих ответственность за контр-революционные и должностные преступления. Уголовно-Процессуальный Кодекс 1922 года, также подвергнут значительным видоизменениям и предназначен к замене новым Уголовно - Процессуальным Кодексом 1923 года, проект коего находится на утверждении высших законодательных органов.

Положение о Судоустройстве 1922 года подвергнуто значительным изменениям целым рядом законов. В частности: марта 1923 года „о поправках и дополнениях к положению о Судоустройстве" (Собр. Узак. 1923 г. № 10 ст. 177), 21 марта 1923 года „О правилах подсудности гражданских дел в судебных учреждениях УССР" (Соб. Узак. 1933 года № 29 ст. 433). Наряду с этим представлено на утверждение высших законодательных органов Положение об особых, существующих лишь на Украине, Чрезвычайных Сессиях Губсудов, район деятельности которых предполагается ограничить местностями, где действуют положения о чрезвычайных мерах охраны революционного порядка.

Гражданский Кодекс на Украине также подвергся некоторым изменениям, вызванным замедленным темпом ликвидации последствий гражданской войны. Установленный примечанием 1 к ст. 59 Гражданского Кодекса срок 24 августа 1922 года для ликвидации всех споров с бывшими собственниками об отобрании в революционном порядке до указанного срока имущества у нетрудового элемента, оказался для Украины недостаточным для сельских местностей.

Постановлениями ВУЦИК'а от 11-го июля 1923 года „О раскулачивании села" (Собр. Узак. 1923 г. № 21 ст. 394), от 18-го июля 1923 года „О прекращении дел, возникших в связи с раскулачиванием села" (Собр. Узак. за 1923 год № 28 ст. 441) и от 11 сентября 1923 г. „О порядке из'ятия излишков земель нетрудового пользования у бывших помещиков—кулаков" (Собр. Узак. за 1923 года № 33 ст. 486), срок возбуждения вопроса отобрания земель у нетрудового элемента продлен до 1-го января 1924 года, и все споры об отобрании комнезамами до 11 июля 1923 года, много, чем земли, имущества, прекращен. Равным образом сделаны некоторые и другие изменения.

В ограниченных случаях административным органам предоставлено право налагать взыскания согласно законодательных актов ВУЦИК'а от 6 сентября 1922 г. „Об административной высылке" (Собр. Узак. за 1922 год № 39 ст. 586), от 6 декабря 1922 года „О борьбе с бандитизмом" (Собр. Узак. за 1922 год № 53 ст. 771), и постановления ВУЦИК'а от 6 июня 1923 г. „О чрезвычайных мерах борьбы с самогоном" (Собр. Узак. за 1923 год № 22—23 ст. 333).

Кроме того, Наркомюст принимает непосредственное участие в разработке юридических норм, оформляющих новые правоотношения между Советскими Республиками в Союзе Советских Республик, и в даче заключений по законопроектам Союза, а также в составлении протестов на акты Союзных органов, нарушающих интересы УССР.

При содействии Наркомюста разработаны и проведены в жизнь ведомств. кодексы: I. 11—24 Октября 1922 года „Устав железных дорог" (Собр. Узак. за 1922 год № 4, ст. 597), II. 22 Ноября 1922 года „Кодекс Законов о Просвещении" (Собр. Узак. 1922 г. № 49 ст. 729, III. 29-X—22 года „Земельный Кодекс" (Собр. Узак. за 1922 год № 51 ст. 750), земельный кодекс создал твердые нормы крестьянского землепользования и явился исходным моментом в деле укрепления и развития сельского хозяйства, IV. 30 Октября 1922 г. „Кодекс Законов о Труде" (Собр. Узак. за 1922 г., № 52, ст. 751), представляющий собою минимум прав, обеспечиваемых для трудящихся государственным аппаратом и охраняемых судебно-административными органами, и V. 23 Марта 1923 года „Устав о ревизиях, производимых органами Рабоче - Крестьянского Государственного Контроля" (Собр. Узак. за 1923 г. № 11 ст. 1871).

В настоящий момент находится на утверждении законодательных органов Лесной Кодекс; заканчиваются разработкой Жилищный и Строительный Кодексы, а также составляются Кодексы Законов о Кооперации, Промышленности и Торговле.

Кроме того, разрабатывается „Инструкция для судебных исполнителей" и „Руководство по судебному делопроизводству".

В области организационно - инструкторской деятельности Наркомюстом было обращено внимание на качественный подбор деятелей Юстиции и создание для них благоприятных условий работы. С этою целью был проведен месяц Красного Права, со специальной целью внедрить в широкие массы пролетариата и беднейшего крестьянства, понятие о высоком призвании суда и привлечения в ряды работников Советской Юстиции идейных руководителей пролетариата в лице членов Коммунистической Партии. Весь состав ответственных сотрудников Верх. Суда состоит из квалифицированных работников, членов Коммунистической Партии. Приблизительно около $^3/_4$ ответственного состава Губсудов замещено членами Коммунистической Партии, и только $^1/_4$ состоит из беспартийных. Наблюдается недостаток образовательной подготовки у деятелей Губсудов,— около половины состава коего получили лишь низшее образование, и только $^1/_4$ состава Губсуда является с высшим юридическим образованием. Что-же касается состава Народных Судов, то число членов Коммунистической партии не превышает в них 60%; из общего числа Народных Судей лиц, получивших низшее образование, имеется до 60%. Такое-же приблизительно соотношение по образованию и в составе Народных следователей.

В целях повышения квалификации судебных работников предполагается Наркомюстом открыть в г. Харькове, Киеве и Одессе курсы для подготовки деятелей Красной Юстиции; открыт уже ряд Юридических обществ, разрабатывающих вопросы юриспруденции, а, кроме того, в вышеназванных городах открыты кабинеты судебной экспертизы. Недостаток отпускаемых средств на содержание органов Юстиции является тормазом в деле улучшения судебного аппарата, особенно состоящего на местном бюджете (Народные Судьи и Следователи).

Помимо непрерывной информации работников Юстиции путем рассылок им инструкций, Наркомюст в порядке надзора ведет наблюдение за деятельностью судебных органов. Работа Контрольного Органа Наркомюста за период с

1-го Марта по 1-ое Октября 1923 г. выразилась в следующих цифрах:

Проверено копий приговоров	1.143
„ „ решений	650
„ „ Касс. опред. граж. отд.	12.247
„ „ „ угол. отд.	13.288
„ справок об осужденных.	15.302

Государственная Прокуратура

Общий надзор за законностью возлагается на орган Государственной прокуратуры (Собр. Узак. за 1922 г. № 28 ст. 440), деятельность которой выразилась в надзоре за законностью деятельности как Судебных, так вообще всех Советских органов, в организации прокуратуры на местах и надзоре за ее деятельностью, в надзоре за производством следствия, за деятельностью ГПУ, в опротестовании незаконных приговоров судов, а также административных властей, возбуждении судебных преследований в качестве представителя государственных интересов в Верхсуде и его Коллегии, разработке циркуляров и инструкций и поддержке обвинения на суде.

В состав прокуратуры, как в центре, так и на местах, привлечены лучшие силы судебных работников, и из числа прокуроров и их помощников в 119 человек на всю Украину имеется лишь 2 человека, не состоящие членами Коммунистической партии. По образовательному цензу больше половины общего числа прокуратуры имеет законченное высшее образование; около $^1/_5$ части имеет законченное среднее образование и остальной состав, по преимуществу из числа привлеченных из рабочей среды, с низшим образованием. В первое время работы прокуратуры в центре, были весьма многочисленны непосредственные выступления прокурорского надзора в защиту революционной законности, за 8 месяцев (20 Февраля—20 Октября 1923 г.) в отдел прокуратуры НКЮ поступило 530 следственных производств и производств по дознаниям ГПУ и Уголовного Розыска, из них окончено рассмотрением 380, и даны по ним надлежащие раз'яснения и указания. По надзору за законностью административных властей, обществ и частных лиц деятельность прокуратуры выразилась в просмотре распоряжений и циркуляров всех Наркоматов в количестве 2554, из них предложено к изменению и дополнению 123, за отказом выполнить предложение опротестовано в высшей инстанции 7, предоставлено по другим случаям в ВУЦИК и СНК протестов 33.

Осуществлялась проверка правильности содержания под стражей в местах лишения свободы, и осуществлялся надзор за деятельностью местных прокуроров. По надзору за деятельностью Судов прокуратурой центра затребовано для просмотра 498 дел, принесено кассационных протестов на решения судов и проведено 60 гражданских судебных дел и подано 7 протестов в Пленум Верховного Суда.

К сожалению, за отсутствием данных, не может быть освещена деятельность прокуратуры на местах.

В общем деятельность прокуратуры на местах имеет задачу соблюдения революционной законности, а для этого она ведет борьбу с существующей на местах тенденцией издания местных „законодательных актов", выходящих за пределы предоставленного законом права, и согласовывает деятельность местных органов с общим направлением центра, путем опротестования незаконных распоряжений и постановлений власти на местах. На прокуратуру возлагается ближайший надзор за деятельностью органов дознания. Стремясь к укреплению классовой линий Советского суда, прокуратура участвует в гражданском суде, в качестве представителя государства, принимая меры к сохранению судом правильной линии в направлении охраны экономических завоеваний, достигнутых Революцией.

Верховный Суд.

Современное положение Верховного Суда в основных его чертах определяется положением о Судоустройстве (Собр. Узак. за 1922 г. № 54, ст. 779). На Верховный Суд возложены: 1) судебный Контроль над всеми судебными местами У. С. С. Р., 2) разрешение в 1-й инстанции важнейших уголовных и гражданских дел, 3) разрешение в качестве кассационной инстанции дел, разрешенных Губсудами, 4) разрешение в дисциплинарном порядке дел об ответственности судебных деятелей и 4) руководящего истолкования законов по вопросам судебной практики.

В целях внесения единства в отправление дела правосудия специальные суды в виде: 1) Трудсессий Нарсудов, 2) Земельных Комиссий и 3) Центральных и местных Арбитражных Комиссий, включены в общую систему судебных учреждений.

Наиболее активную деятельность Верховный Суд проявляет в качестве суда 1 инстанции по важнейшим уголовным и гражданским делам и в особенности в качестве инстанции кассационной.

Всего за истекшее полугодие (с 1-го апреля по 1-е Октября 1923 года) поступило в Верховный Суд по Судебной Коллегии уголовных дел 22, кроме того, было 3 дела, оставшихся неоконченными от предшедствующего периода, таким образом, всего в производстве было 25 дел, из них окончено производством в Верховном Суде 23 дела. Гражданских дел поступило 89 дел, из них окончено 81 дело. За истекшее полугодие уголовно-кассационных дел поступило 700, из них окончено всего 201. Гражданских дел кассационных поступило 322, из них окончено 291.

Губернские Суды.

Губсуды, введенные на основании положения о Судоустройстве (Собр. Узак. 1922 г. № 54 ст. 779) по одному на каждую губернию, являются преемниками упраздненных этим положением Революционных Трибуналов и Советов Народных Судей. Кроме того, к их ведению отнесены важнейшие уголовные и гражданские дела, раньше подлежащие рассмотрению Нарсудов.

Губсуды, об'единяя в губернском масштабе Народные суды, являются для них кассационной инстанцией и судом первой инстанции для важнейших уголовных дел, из'ятых из ведения Народных судов, и для тех гражданских дел, в которых затронуты материальные интересы Республики, т. е. где одной из сторон в споре является какой-нибудь государственный орган. К участию в Губсуде, действующем как первая инстанция, привлекаются и Народные заседатели из лиц, обладающих большим общественно-политическим опытом.

Для поддержания связи Губсуда с подчиненными ему органами на местах и проведения необходимых распорядительных действий в области административно-финансового управления в уездах, состоят уполномоченные Губсуда, по назначению Пленума Губсуда из числа Народных судей уезда. На них возлагается, наряду с текущей работой, наблюдение за деятельностью действующих на территории уезда контор нотариата, Бюро Коллегии Защитников, судебных исполнителей, раз'ассигнование кредитов, отпускаемых на уезд, и всякого рода административного характера деятельность.

Что-же касается работы Губсудов, то в Уголовно-Кассационных отделениях по всем 9 Губсудам имеется неоконченных дел 45%, из всех поступивших за отчетный период, а по Харьковской и Киевской губерниях % незаконченных дел подымается до 66, 4%.

Более успешной является деятельность Гражданско-Кассационных Отделений Губсудов.

Государственный Нотариат.

Согласно положения о Государственном Нотариате (Собр. Узак. за 1923 года № 13 ст. 252) в важнейших торговых и промышленных пунктах Украины организованы Нотариальные Конторы для выполнения определенных публично-правовых действий. Содержание контор фактически окупается за счет получаемых ими сборов за исполнительные действия.

На нотариальные конторы возлагаются следующие обязанности:

1. Совершение всякого рода актов, для которых существующими узаконениями установлен нотариальный порядок совершения.

2. Засвидетельствование довогоров, (согласно существующим узаконениям), обязательных к засвидетельствованию в нотариальном порядке;

3. Совершение и засвидетельствование по желанию сторон таких договоров, которые могут быть совершены и без участия нотариуса;

4. Совершение протестов векселей;

5. Засвидетельствование доверенностей и копий со всякого рода документов;

6. Выдача выписей и копий из нотариальных книг и реестров и т. п.

Оплата нотариальных действий, производится при самом их совершении и вносится непосредственно Нотариусу. За засвидетельствование всякого рода актов имущественного характера взимается до 1000 руб. денв. 23 г. $^1/_2$%; на сумму от 1000 р. до 10.000 р. — 1%, а свыше 10.000 руб. — $1^1/_2$%.

Коллегия защитников.

Наблюдающееся ныне временное сосуществование буржуазных и социалистических начал, и дальнейшее пермоментное развитие последних за счет первых, весьме осложняет законодательство, в силу чего вопрос об организации юридической помощи широким массам населения получил актуальное значение. Декретом от 20 Октября 1922 года „об адвокатуре" (Собр. Узак. за 1922 год № 48 ст. 630) организована повсеместно при Губсудах адвокатура. Одной из самых главных ее обязанностей является оказание юридической помощи населению, как в единоличных формах (прием на дому, защита на Суде), так и в коллективных (так называемые „юридические Консультации"). Но, кроме юридической помощи населению, на адвокатуру возлагается также задача непосредственного содействия Суду. Она помогает суду разбираться в обстоятельствах дела, представляет необходимые доказательства, а также содействует контролю над работой нисших судебных инстанций, поскольку она приносит жалобы на их неправильные постановления в Суды высшей инстанции.

Жалованья защитники не получают, но имеют право на гонорар от клиентов, кроме лиц, пользующимся правом бедности. Наркомюстом установлена определенная такса оплаты услуг Членов Коллегии защитников рабочими государственных и частных предприятий, членам профсоюза, служащим советских учреждений и красноармейцам, при чем по гражданским делам, заинтересованные лица, уплачивают защитнику вознаграждение в размере 5%: истец—с присужденной, вступившим в законную силу решением, суммы, ответчик—с суммы, отказанной истцу. По уголовным делам размер вознаграждения определяется Президиумом Коллегии защитников при выдаче ордера на защиту в зависимости от сложности дела, бедности подзащитного и т. п. Во всяком случае сумма вознаграждения защитнику не должна превышать 25 руб. золотом по курсу Котировальной Комиссии на день платежа.

Как выше уже было указано, адвокатура должна быть органом содействия суду, а не его противодействия, органом проведения закона, а не его обхода, должна быть защитницей неимущих и малоимущих. Это возможно в том случае, если состав адвокатуры будет тщательно подобран, и в нее будут влиты коммунистические силы, и, кроме того, деятельность адвокатуры будет протекать под контролем Губсуда. Подбор, контроль, материальная база в трудящихся массах и коллективные формы работы—вот те основы, на которых в настоящее время строится новая Советская адвокатура.

Арбитражная комиссия.

Совершенно обособленно в системе судебных учреждений стоит (декрет СНК от 21 Ноября 1922 г. „Положение о порядке разрешения имущественных споров между государственными учреждениями и предприятиями". (Собр. Узак. за 1922 г. № 48, ст. 713) Высшая Арбитражная Комиссия при УЭС'е, а на местах—при Губернских Экономических Совещаниях. Арбитражния Комиссии имеют своею целью разрешение имущественных споров между государственными учреждениями и государственными предприятиями.

К компетенции Высшей Арбитражной Комиссии при УЭС'е относится разрешение споров, в которых хотя бы одной из сторон является центральное учреждение или об'единение; споры между учреждениями и предприятиями различных губерний; рассмотрение жалоб на решения местных Арбитражных Комиссий и пересмотр всякого рода дел, разрешенных местными Арбитражными Комиссиями, даже вступивших в законную силу (по предложению УЭС'а).

Решения Высшей Арбитражной Комиссии окончательны, но УЭС, в порядке надзора, может изменить их или передать на новое рассмотрение. Решения Арбитражной Комиссии имеют силу судебных решений.

Народный Суд.

Положением о Судоустройстве (Собр. Узак. за 1922 г. № 54, ст. 779) произведена реорганизация Народного Суда. Основным элементом Народного Суда являются постоянные Народные Судьи, а непосредственное участие в судебной деятельности рабочих и крестьян достигается введением в состав Суда Народных Заседателей, участвующих в разрешении дел на равных правах с Нарсудьей.—На Суд возложены задачи охраны завоеваний Октябрьской революции и борьба с нарушителями революционного порядка, путем применения законодательных норм к интересам Революции и трудящихся. В зависимости от рода рассматриваемых дел Народный Судья действует единолично или совместно с двумя народными заседателями и осуществляет свою деятельность в пределах определенного ему района. Народные Судьи избираются из лиц, имеющих право избрания в Советы и обладающих двухлетним стажем в общественно-политической работе или в органах Советской Юстиции. Работа Народных Судей построена на следующих принципах: полной публичности и гласности всего производства, полного отсутствия формализма, так как Суд не стеснен формальными правилами при собирании доказательств и установлении истины, ведения судебного дела на любом государственном языке Украины, и обязанности Суда во всех своих решениях учитывать социальное положение сторон и охранять интересы трудящихся против нетрудового элемента. Поэтому Советское законодательство должно истолковываться и применяться Народными Судами с точки зрения охраны интересов рабоче-крестьянского государства и трудящихся масс, путем закрепления прав, приобретенных трудящимися в процессе революции.

В целях установления контакта работы Нарсудов с Губсудами, в каждом Округе возложены на одного из Нарсудей обязанности Уполномоченного Губсуда, с передачей ему некоторых второстепенного характера функций Губсуда. Кроме того, реорганизация Нарсуда выразилась в том, что важнейшие уголовные и гражданские дела отнесены к компетенции Губсудов, а дела по правонарушениям, возникающими по применению Кодекса Законов о Труде,—на Трудовые Сессии Нарсудов. Перевод содержания Нарсудов на местные средства, вследствие недостаточности последних, создает тяжелые условия деятельности Нарсудов и вызывает уклонение наиболее квалифицированных работников от занятия этих должностей, что отражается на работе Нарсудов. Около 80% решенных дел перенесены в высшие инстанции, а, кроме того, малая успешность рассмотрения дел вызывает рост неразрешенных дел.

В связи с украинизацией всех вообще органов на Украине, вопрос о переходе делопроизводства судов на украинский язык поставлен в первую очередь и в самом непродолжительном времени должен осуществиться.

Коммунистическая Партия (большевиков) Украины.

(Краткий исторический очерк).

Исторические данные, относящиеся к первым временам рабочего революционного движения в России (1879 года), свидетельствуют о том, что Украина насчитывала всего 13.451 ч. рабочих против 326.754 ч. в России, что составляет немного менее 4% всего количества рабочих в России. В отношении же населения Украина в 2¼ раза меньше России, в то время как число рабочих на Украине в 24½ раза меньше. Эти небольшие цифровые данные говорят о том, что к началу под'ема рабочего движения в России, когда фабрично-заводская промышленность стала быстро развиваться, Украина представляла собой слабый фабрично-заводской центр с той разницей, что в России рабочая масса вербовалась из крестьянских элементов, которые обрабатывались на заводах и в городах, а на Украине рабочая масса составлялась, главным образом, из рабочих, переброшенных из России.

Исходя из вышеуказанных фактов, становится понятным, почему революционное движение на Украине являлось на первых порах полным отражением общероссийского рабочего движения и не отличалось своими национально-бытовыми особенностями. Но с течением времени, когда, благодаря развитию и росту промышленности, развивался и рабочий класс, выдвинулась необходимость более точного определения форм классовой борьбы. Другими словами — социал-демократии приходилось считаться с теми особенностями, которые были характерны и присущи населению той или иной местности. Как на пример, характеризующий отмеченный выше момент, можно указать на существование еврейской рабочей партии „Бунд", которая распространяла свое влияние в пределах Польши и Литвы, а затем также и Украины. Для непосредственной работы среди Украинских трудящихся масс, главным образом среди селянства и батрачества, возникла Револ. Украинская Партия с центрами в Киеве и Полтаве. Кроме того, имела свое влияние на украинский пролетариат РСДРП, имевшая свой центр в Петрограде. Неоднократные попытки об'единения всех трех направлений, распространявших свое влияние на Украине, не увенчались успехом по целому ряду причин. Но взаимное недоверие и конкуренция всегда отступали на задний план, когда необходимо было выступать против общего врага, царского самодержавия.

Социал-демократическая пропаганда на Украине проводилась, главным образом, высланными из пределов крупных городов России революционерами.

Как и в России, так и на Украине в то время велась главным образом, подготовка отдельных способных рабочих к роли пропагандистов. Такие центры пропаганды быстро создавались в Киеве, Харькове, Екатеринославе и Одессе. Этот период совпал с периодом роста капиталистической промышленности за счет ремесленной. Вместе с этим росла и армия пролетариата. Выдвигалась необходимость расширить круг деятельности и от обработки одиночек перейти к обработке масс, которые с каждым днем становились все активнее. Упустить этот момент, пройти мимо него—это означало бы передать рабочую массу, искавшую выход из создавшегося положения угнетенности,—его врагам. Весь ход сложившихся событий 90-х годов благоприятствовал усиленной революционной деятельности. Голод 90-х годов лишил крестьянство покупательной возможности городских фабрикантов. Период промышленного под'ема сменился кризисом, тяжело отразившимся на положении рабочего класса. Этот кризис вызвали не только голодные крестьянские бунты, но волну забастовочного движения, которая перекинулась на Украину и вызвала там крупные беспорядки. К таким можно отнести Юзовские в 1893 г. и Харьковские в 1892 г. Стихийное движение рабочих масс, явившееся следствием массовых увольнений, локаутов и понижения заработной платы, принимало зачастую такой широкий и непосредственный характер, что существовавшие тогда на Украине кружки не всегда были в состоянии справляться. Так, например: „Екатеринославский Рабочий Союз" был поставлен перед фактом невозможности охватить движение, ибо оно переросло те формы, которые были до сих пор созданы. То же самое наблюдалось и в Киеве. Охватить развившееся движение и руководить рабочими массами в их борьбе за непосредственные интересы дня—такова была задача, ставшая в то время перед социал-демократией. В истории рабочего движения этот период деятельности РСДРП назывался периодом „экономизма". Этот период характерен оживленной деятельностью РСДРП. Возникает масса кружков и организаций, которые принимают название „Союза борьбы за освобождение рабочего класса". Такие организации наиболее сильны были в Екатеринославе, Киеве, Харькове. Помимо них создался также „Южно-русский рабочий союз" в Одессе. Таким образом, мы видим, как быстро и широко стало развиваться рабочее движение на Украине, и как в соответствии с ними во всех крупных центрах промышленности произошло об'единение наиболее активных кружков и групп в союзы. Первые попытки придать общий характер и единую планомерную программу деятельности всем существующим кружкам принадлежат инициативной группе киевских социал-демократов. Киевская группа „Рабочее Дело" сделала попытку создать с'езд в Киеве, но таковой не состоялся, ввиду неприбытия многих делегатов.

На первом с'езде РСДРП в г. Минске в 1898 году представители Украинских организаций дали почти половину всех делегатов. Уже в 1901 году, в связи с 40-летием освобождения крестьян, мы видим в Харькове громадные демонстрации рабочих, кровавые стычки с полицией и т. д.; в 1902 году в Киеве происходит грандиозная демонстрация, в которой принимает участие свыше 1.500 человек, и которая продолжалась 2 дня подряд. Вышеуказанные демонстрации и стычки являлись, главным образом, результатом политических выступлений рабочих масс. „Экономизм" уступил свое место политическим мотивам рабочего движения. Последующие события в 1902 году, когда стачечная волна, поднявшаяся в Ростове, перекинулась на Украину, а затем в 1903 г отклики бакинских забастовок в Одессе прочно спаяли рабочие массы с социал-демократией. Подтверждением этого служит тот факт, что попытки создания „Независимой рабочей партии" со стороны Зубатова, окончились в Одессе неудачей. Если в 1902 году в забастовочном движении участвовало не более 10—12 тысяч рабочих, то в 1903 г. мы видим уже свыше 300.000 участников под непосредственным руководством РСДРП.

2-й с'езд РСДРП в 1903 г., окончившийся расколом на большевиков и меньшевиков, не дал для Украины благоприятных результатов. Большинство Комитетов были меньшевистскими, но параллельно с ними существовали и большевистские организации, которые проводили свою работу независимо и самостоятельно по директивам своего центра. Так, например, события 9-го Января 1905 года. Весь летний период 1905 года, а также разгар движения в конце 1905 года встречает мощный отклик на Украине.

После поражения революции 1905 года и репрессий против рабочего класса, Украина оказалась в числе окраин, где рабочий класс сильно пострадал; полоса локаутов охватывает массу заводов и фабрик и перебрасывается с одной отрасли промышленности на другую.

На Стокгольмском с'езде, несмотря на усиленные репрессии и подавления рабочего движения, Украина представила 11 крупных городов. Но в это время Украина еще давала исключительно меньшевиков. Большевики начинают преобладать в массах лишь накануне пятого Лондонского с'езда.

После разгона 2-й Думы и еще большего усиления реакции началось дезертирство интеллигенции из рядов с.-д., начался ряд провалов и провокаций. Постепенно руководящая роль переходила к большевикам, которые стали издавать газету „Звезду". Весь период реакции одновременно является и периодом укрепления большевитской думской фракции и одновременно всего большевитского крыла с.-д. Поворотным моментом в этом периоде следует считать промышленный кризис, окончившийся в 1911 году, и стачечное движение развивается вслед за кризисом. К этому времени, кроме газеты „Звезда", стала издаваться и газета „Правда", которая приобрела огромную популярность и сослужила большую службу большевикам. Массы, которые на Украине все время находились под влиянием меньшевиков, широко распространяли „Правду" и собирали в ее пользу значительно больше средств, нежели на меньшевитскую газету „Луч".

При выборах в 4 Государственную Думу Украина уже посылает тов. Петровского и Муранова. Благодаря деятельность последних в массах мы видим в дальнейшем, что украинские рабочие окончательно порывают с ликвидаторами-меньшевиками. К началу войны украинский пролетариат в массе своей становится на сторону большевиков и меньшевики постепенно начинают терять почву в украинском пролетариате.

Об'явление войны застало рабочие массы вполне организованными и сплоченными вокруг думской пятерки, так как Ц К., находившийся заграницей, очутился оторванным от России.

После ареста думской пятерки и ссылки ее в Сибирь, рабочие массы Украины очутились без руководящего центра и долгое время были предоставлены самим себе.

Тем не менее отдельные крупные организации с'умели вести правильно работу и проводить линию с.-д. большевиков.

В период февральской революции большевистскому крылу приходилось бороться не только с меньшевиками, но с украинскими национал-шовинистами, которые прикрывались вывеской с.-д.

Самая тяжесть в этом отношении борьбы пала на Киевскую организацию, которой приходилось выдержать ряд столкновений, так как в Киеве сосредотачивались все центральные учреждения Украинской Рады. Киевской организации приходилось посылать своих представителей всюду и тем самым распылить силы.

Слабость своих сил Киевская организация чувствовала на каждом шагу. Необходимость об'единения всех сил большевиков назревала с каждым днем.

Удобным случаем для созыва с'езда всех с.-д. (больш.) явился с'езд советов, который созывался центральной Радой, и который был покинут с.-д. (больш.).

Совещание было созвано. В нем участвовали представители 6 городов. Совещание впоследствии себя назвало Конференцией с.-д. (больш.).

Конференция создала Главный Комитет РСДРП на Украине. К этому большевистскому центру на Украине впоследствии стали примыкать т. н. „незалежные" укр. с.-д., которые в своей работе по укреплению Советов на Украине тесно спаялись с большевиками. Вместе с ними был создан первый Центральный Исполнительный Комитет Украины.

После окончательного разложения и раскола среди Укр. СДРП, ЦИКУКР, выделил первое Советское Правительство Украины, одновременно было создана самостоятельная Донецкая-Криворожская Республика. Там-же был выдвинут самостоятельный областной Комитет партии.

При отступлении Советской Власти с Украины и Правительства Донецко-Криворожской республики во время наступления немцев, само собой получилось, что активные силы коммунистов с'ехались в одном месте,—Таганроге.

Там-же был создан Повстанческий ревком с абсолютным большинством коммунистов, и попутно состоялось совещание всего актива Коммунистов, которые отступали все в одном направлении и прибывали в Таганрог.

Таганрогское совещание решило ряд крупнейшей важности вопросов: вопросы тактики, вопросы самостоятельного существования.

Оба вопроса были вырешены в том смысле, что большевикам необходимо продолжать борьбу по об'единению пролетарских сил и организации масс под лозунгами коммунизма. Совещание постановило себя назвать КП(б)У и выделило Оргбюро по созыву в Москве очередного организационного с'езда.

Если до революции и первый период революции большевики и с.-д. главным образом вели свою работу среди промышленного пролетариата, то теперь КП(б)У непосредственно повела свою работу и среди селянства. Это диктовалось создавшимися условиями на Украине.

Одновременно с организационной работой коммунистического актива вне пределов Украины, не менее живая работа проводилась подпольно теми большевиками, которые остались в тылу у немцев.

Такая работа проводилась в Одессе, Николаеве, Екатеринославе, Мариуполе, Киеве и т. д.

Об'единению всех коммунистических сил способствовали сами меньшевики, они созвали в Киеве с'езд профсоюзов. Этот с'езд был использован коммунистами. Был избран Центральный Комитет Украины. Основные положения были выработаны те же, что и на Таганрогском Совещании, несмотря на то, что Киевский с'езд не знал о существовании Таганрогского Совещания.

В то-же время настроение среди крестьянства складывалось определенно в пользу коммунистов. Одновременно стала налаживаться связь с Таганрогским Оргбюро. Стала прибывать литература. В короткое время, благодаря совместной деятельности, по всей Украине существовали Рев. повстанческие Комитеты и ряд партийных организаций, выросших и окрепших в подполье. Они насчитывали свыше 2.500 человек.

На 1 с'езде КП(б)У в Москве эти организации были представлены, и их деятельность подтвердилась еще тем, что вместе с ними на с'езд прибыли представители Украинских левых с.-д. для того, чтобы влится в КП(б)У.

1 с'езд. заслушав отчет Оргбюро, отчет Прав. Украины, решил ряд организационных вопросов. С'езд подробно остановился на роли крестьянства в предстоящих боях за Советскую власть.

Основной деятельностью нового Центрального Комитета было формирование боевых отрядов и красных частей для грядущих восстаний на Украине.

Работа по укреплению партийных организаций была возложена на областные Комитеты, выдвинутые на первом с'езде.

Не прошло и трех месяцев, как первые результаты деятельности нового Ц. К. К. П. (б) У. стали выявляться.

В Августе месяце был издан приказ о немедленном об'явлении всеобщей забастовки и восстании. Но этот приказ оказался преждевременным, так как на местах не было еще настолько организованной силы, чтобы можно было ее бросить в бой с вооруженными до зубов немцами. Целый ряд мест приказа не выполнил, отдельные уездные организации, выступившие согласно приказа, были разбиты и организация на некоторое время распылена. Но этот приказ, вызвавший разногласия во многих организациях, помог до известной степени вытеснить анархистские и нежелательные эсеровские элементы из Ревкомов и тем самым создать единую атмосферу и однородную почву для работы. В это время крестьянские восстания охватывают многие места Украины. Но в то же время Ревкомы, еще были слишком слабы, чтоб овладеть движением.

Гетмановщина, под прикрытием немецких войск, делала свое дело; громили, растреливали и в крови топили всякие попытки к свержению власти.

2 с'езд КП(б)У происходил 15-го октября и об'единял 110 организаций, насчитывавших свыше 5.000 членов. Если сравнить второй с'езд с первым, то нельзя отрицать тот факт, что организация коммунистической партии на Украине выросла почти вдвое, тем более, что с'езд созывался в период разгрома немцами и Гетмановщиной организации партии на местах. Перед с'ездом стоял вопрос: учесть и выяснить соотношения сил борющихся на Украине и определить в зависимости от этого создавшееся на Украине положение.

По главному вопросу о положении борьбы на Украине выступил тов. *Каменев* в качестве представителя ЦКРКП.

Тов. *Каменев* указал на необходимость организации военных сил и создании регулярных частей войск, которые можно будет противопоставить немецким войскам. Прения по этому вопросу выявили общую точку зрения о необходимости воздержаться пока от выступлений в широком масштабе а заняться подготовительной работой. В связи с предстоящим затяжным периодом подготовки, были выработаны взаимоотношения между военно-революционными Комитетами и парторганизациями, были намечены взаимоотношения с другими партиями, признающими Совласть.

А в то-же время события развивались гораздо быстрее, нежели это предполагалось отдельными работниками. Произошла революция в Германии, а вместе с этим „разложение" германских войск на Украине приняло конкретные формы. Одновременно стало выясняться, что Гетмановщина является не более, как прикрытием для Антанты. Теряя надежду на помощь со стороны Германии, Гетман *Скоропадский* взял курс на воссоединение с *Красновым* и об'явил самостийную Украину ликвидированной.

Такое положение вещей при достаточной инициативе дало бы возможность Коммунистическим организациям на местах улучить момент и захватить власть в свои руки. Но отсутствие достаточной инициативы и наличности необхо-

димых сил привело к тому, что Национальный Совет, об'единивший у. с.-р. и у. с.-д., учел соответствующий момент и выделил Директорию, которая провозгласила Гетмана низложенным и об'явила ему войну. Крестьяне, давно стремившиеся отомстить Гетману, охотно поддержали Директорию. В короткий срок почти вся Украина была очищена от Гетмановских войск и от немцев.

Но, справившись легко с Гетманом, перед Директорией встал вопрос о борьбе с большевиками, которые не дали Директории упрочиться. Можно сказать, что Директория даже способствовала усилению влияния большевиков, так как она оттягивала передачу земель крестьянам, что последних возбуждало. Волна крестьянских восстаний против Директории охватила всю Украину. На этот раз крестьянское движение носило резко большевитский характер. Помимо того, широкое наступление большевитских войск на Украину вытесняло Директорию.

После взятия Харькова Директория, находившаяся в Киеве, стала проявлять признаки растерянности.

Это происходило еще и потому, что партии у. эс-эр и у. с.-д., на которые Директория опиралась, стала раскалываться и примыкать к Советской власти.

Наступление Красных войск шло безостановочно и производило очень сильное впечатление. Даже Трудовой Конгресс, заседавший в Киеве накануне взятия этого города большевиками, этот Трудовой Конгресс, состоящий главным образом из кулаков-крестьян — выразил Директории недоверие и предсказал ее близкое падение.

Взятие Киева окончательно определило позицию промежуточных партий левого крыла, которые целиком стали переходить на сторону Коммунистической партии.

Таким образом, в сравнительно небольшой срок, вся Украинская территория была охвачена большевистскими восстаниями, и везде стали организовывать Советскую власть.

В первый раз за время своего существования КП(б)У получила возможность собираться и открыто работать.

Третий с'езд собрался с опозданием на два месяца против постановления второго с'езда. Об'ясняется это тем, что все партработники были сильно загружены текущей работой по организации власти.

С большим докладом о задачах партии выступил тов. *Раковский*, который обрисовал международное положение и указал на то, что ставка Антанты на м. бурж. партии провалилась, указал на немедленную необходимость национализации промышленности, социализации сельского хозяйства, орган. и укрепления Красной Армии.

С отчетом ЦК выступил тов. *Квиринг*, который указал, что борьба еще не окончена, что налицо еще сильные кулацкие организации, созданные Директорией. Одним из очередных вопросов был вопрос об отношении к мелким буржуазным партиям. Этот вопрос был поставлен в виду того, что на Украине до сих пор существовало много осколков с.-д. и эс-эр партий. Эти отколовшиеся группы склонялись все в сторону Совласти и требовали известное отношение к себе со стороны КП(б)У. С'езд решил не допускать никаких групповых переходов в КП(б)У. В отношении участия их в органах власти, с'езд решил не допускать представителей других партий в органы Управления Совласти.

Были заслушаны также доклады о земельной и продовольственной политике По этим вопросам—решения 3 с'езда КП(б)У мало отличались от соответствующих решений РКП.

Одним из вопросов, требовавших немедленного практического решения, был вопрос о новом строительстве профсоюзов, как органов, об'единяющих пролетарские массы. С'езд вынес решение, по которому ставит себе задачей овладевание КП(б)У профсоюзами и широкого представительства членов Профсоюзов в органах Совласти.

Протекая в легальной обстановке на территории Украины и стоя перед задачей непосредственного осуществления пролетарской диктатуры, 3 с'езд КП(б)У решал почти все вопросы единодушно, и перед другими партиями и массой крестьянского и городского рабочего населения КП(б)У предстала единой сплоченной партией. Основным лозунгом, прошедшим красной нитью через все заседания с'езда, это было—диктатура пролетариата при непосредственной активной поддержке беднейшего крестьянства.

Первой конкретной задачей новоизбранного ЦК был созыв Всеукраинского С'езда Советов.

С'езд Советов был созван в Харькове, на нем было утверждено Рабоче-Крестьянское Правительство, ВУЦИК, который состоял из 90 коммунистов и 10 боротьбистов.

Дальнейшие шаги были: организационная связь с РКП после принятия на 8 с'езде РКП программы и устава. Была установлена система руководства ЦК РКП областными компартиями, а также КП(б)У.

Но спокойная работа продолжалась не долго. Кулацкие элементы, подстрекаемые сторонниками Директории, организовывают восстания. Это об'ясняется еще тем, что политика расслоения деревни проводилась Совластью весьма энергично. Это обстоятельство возмущало сильно кулачество, которое и стало провоцировать Совласть на местах, а впоследствии выступать в организованных бандах. Это кулацкое движение зачастую и сводило с пути истин деревенскую бедноту, которые организовались в ее бандах.

Военная работа поглотила собой все внимание ЦК. Одна за другой проходили мобилизации коммунистов на фронт. Вся мирная работа была приостановлена. В условиях крайне тревожной обстановки, когда с одной стороны угрожал Деникин, а с другой стороны крестьянские восстания, в Киеве созывается пленум ЦК, члены, которого почти целиком были разбросаны в разных частях Красной Армии.

Пленумом было учтено, что кулацкое движение питает надежду на об'единение с Деникиным, а поэтому главное внимание ЦК было обращено на село, на работу среди крестьянства.

Развернувшийся фронт стер границы между Украиной и Россией, вследствие чего Украинская Армия влилась в Красную Армию под одним командованием.

А спустя месяц после пленума Деникинские и Петлюровские войска вошли в Киев, и постановление пленума о расслоении села и дальнейшей работы не могли быть осуществлены.

Ввиду создавшегося положения и занятия громадной части территории Украины Петлюровскими и Деникинскими войсками, пленум решил выделить Совет Обороны Республики.

Этот Совет в Чернигове энергично начал свою деятельность. Было выпущено несколько обращений к крестьянам и рабочим Украины, в которых указывалось на двуличную роль Петлюры и на истинные цели Деникина и выявлялось противоречие, в которое впал Петлюра, стоявший за самостийную Украину, об'единившись с Деникиным, идеал которого был „Единая и неделимая Россия".

Следует отметить, что этот период наступления белогвардейских сил на Украину был самым тяжелым. Подпольные коммунистические организации энергично поддерживали связь с РСФСР и терроризировали по мере сил белые войска.

Успешной деятельности подпольных организаций способствовало еще то обстоятельство, что по мере продвижения белых в глубь Украины и укреплению их власти, селянам становилось ясным, что за белым генералом последует старый помещик.

Таким образом, постепенно на подпольные организации партии падала задача создавать партизанские отряды и группировать вокруг себя недовольное крестьянство и направлять его против контр-революции. Успехи развития партизанщины в течение летнего периода 1919 года уже не вызывали сомнения в том, что украинской контр-революции предстоит полнейший крах. Как только начались первые отступления Деникинских войск из Украины, был тотчас же созван Военно-Революционный Комитет Украины, которому были переданы функции ВУЦИК'а, Совнаркома. Отдельно был создан подвижной партийный центр для руководства работой парторганизациями на местах.

В конце 1919 года все центральные органы Украины переезжают в Харьков, и вновь начинается лихорадочная работа по восстановлению организаций. В течение двух первых месяцев 1920 года стал организовываться и ВУЦИК и Совнарком, а с февраля началась полоса Губпартконференций и началась подготовка к 4-му Всеукраинскому с'езду КП(б)У.

К этому времени политические группировки, стоявшие правее КП(б)У распались и у них остались лишь некоторые жалкие остатки.

Меньшевики потеряли всякое влияние на рабочие массы, а Укаписты сами раскололись на группы и, таким образом, были заняты больше внутренними спорами, нежели противопоставлением себя коммунистам. Но вместе с установлением Совласти и с течением времени УКП выступают как организованная сила и претендует на единое представительство от Украины в Коминтерне.

Таким образом, на Украине в 1920 году создались два центра, из которых, конечно, наиболее жизненным оказался ЦК КП(б)У.

Это обстоятельство подтвердилось на 4-й Всеукраинской партконференции, которая состоялась в Харькове в середине марта 1926 года.

4-й с'езд партии должен был окончательно разрешить все вопросы взаимоотношения с другими партиями, с Московским партийным и советским центром, положить организационное начало во всех вопросах хозяйственного строительства; вопросах продовольствия, промышленности и др.

4-й с'езд под'итожил работу партии за весь период подполья и борьбы с Деникинщиной. По общему подтверждению с'езд признал, что партия неимоверно выросла и окрепла.

Все вопросы разрешались в том смысле, что партия должна овладевать всеми отраслями Совстроительства и во всех органах должны быть коммунисты, которые бы зорко следили за укреплением Соввласти.

4-й с'езд партии на Украине положил конец разноголосице, которая неоднократно проявлялась ввиду того, что главные партийные силы, в силу военной борьбы, были разбросаны, а партийная масса была оторвана, работая главным образом в подполье. Кроме того, Украинское Правительство и все центральные органы получили конкретные директивы о дальнейшей практической работе и тем самым Украина приобрела ясную и недвусмысленную форму свободной республики. Это последнее обстоятельство разбило все надежды самостийных петлюровцев об открытом походе с одной стороны, а с другой надолго отбило охоту у многих контр-революционеров выступать против Соввласти, тем более, что Укаписты окончательно влились на том же с'езде в ряды КП(б)У, что придало необычайный авторитет КП(б)У в глазах селянства.

Работа вновь избранного на 4 с'езде Ц. К. не сразу могла развиться, так как Петлюра открыл прикрытый при помощи Польши поход против Украины. Это польское наступление вызвало такую бурю негодования против Петлюры и Польши, что даже меньшевики об'явили в своих рядах мобилизацию для пополнения Красной Армии. Заседавший в это время 4 с'езд Советов Украины мобилизовал себя в полном составе на фронт. Несколько тысяч коммунистов были тогда брошены в Армию. Для того, чтоб не ослабла работа по Совстроительству на местах, все партийные органы выделили отделы по работе на селе. Этой работе еще способствовали бывшие Укаписты, которые влились в КП(б)У. Помимо того, победы Соввласти на Украине дали повод многим мещанским и шкурным элементам войти в партию. Эти элементы создали во многих организациях атмосферу склонности шкурничества и т. д. В связи с этим, ЦК об'явил перерегистрацию членов партии, что дало благоприятные результаты. Организационная работа еще выразилась в том, что было обращено особое внимание на Донбасс, куда были брошены значительные партийные силы, кроме того, было создано специальное бюро для работы на правобережье. Это усиление работы благоприятно отразилось на общем состоянии Советской власти на местах.

За летний период организационная работа настолько окрепла, что к осени, к моменту примирения с Польшей, контр-революционные кулацкие элементы начали ослабевать, и всюду Советская власть имела верную поддержку со стороны селянства.

Только после окончательного заключения мира с Польшей и разгрома Врангеля, партия получила возможность приступить к спокойной, планомерной работе.

Однако, та работа, которая была проделана за период борьбы с Польшей и Врангелем, была настолько велика и разностороння, что итог ей необходимо было подвести, да и при том после ликвидации последних оплотов контр-революции необходимо было наметить план и тактику в дальнейшей работе.

17-го ноября 1920 г., под впечатлением недавних побед, был созван 5 с'езд КП(б)У. За этот период партия уже насчитывала около 85.000 членов.

С большим отчетом о политической работе ЦК выступил тов. Раковский, особенно горячо обсуждался вопрос о работе среди селянства. Были даже мнения, которые упрекали ЦК в слишком большом уклоне в сторону селянства. В общем и целом деятельность была одобрена большинством, которое оправдало необходимость активной организации селянских масс, как подспорье пролетариата.

Об очередных задачах партии выступил с докладом тов. Зиновьев. В его докладе было отмечено перерождение партии из агитаторов в государственную партию, и в связи с этим естественность некоторых ненормальностей, которые вызываются нахождением партии у аппарата управления.

После заслушания вопросов о промышленности, продовольствии, борьбе с бандитизмом и ряда вопросов текущей работы на Украине, с'езд закрылся. Результаты с'езда были весьма успешны. С'езд положил конец разнобою, который существовал по целому ряду вопросов, ликвидировал всякую возможность проявления группировок и фракций и укрепили возможность сплоченно и дружно вести работу в будущем.

Период, последовавший после 5-го с'езда, выдвинул перед партией ряд вопросов, которые заняли все внимание, как ЦК, так и всю партию в целом. Это вопросы перехода к новой экономической политике, это вопросы хозяйственного строительства страны, на которые партия должна была дать ответ. Согласно общего решения руководящих верхов партии, необходимо было подготовить переход от исключительно-государственного капитализма к допущению частного капитала, от продразверстки к продналогу и свободе торговли излишками и т. д. Для проведения этих мероприятий в жизнь было созвано 1 совещание КПУ, на котором присутствовало до 100 человек. Совещание это разрешило организационно все вопросы, связанные с предстоящим сбором продналога, и попутно обсудило вытекший из прений и национальный вопрос. Совещание дало очень много в том отношении, что оздоровило взаимоотношения Губкомов с ЦК, установило строгую дисциплину и подготовило тщательно все предстоящие работы по популяризации идей продналога и новой экономической политики вообще; одновременно была намечена и проведена чистка и перерегистрация партии для разгрузки от нежелательных и мещанских элементов.

Шестая конференция КП(б)У протекла уже в условиях развивающегося НЕП'а и выдвинула ряд острых вопросов, требовавших немедленного разрешения. Тов. Раковский отчитался перед партией в том, что ЦК проделал в области введения новой экономической политики, ликвидации бандитизма и укрепления партии. Т. Лебедь отчитался по организационной работе партии, об учете членов и распределении их на разных работах. Были также заслушаны доклады КСМУ о новой экономической политике в промышленности о профсоюзах и т. д. Все вопросы обсуждались в строго деловой их постановке и единодушно выносились резолюции по всем вопросам порядка дня. Шестой с'езд еще лучше показал сплоченность и спаянность КП(б)У.

ЧАСТЬ II-ая

Отдел Авиации

Украинское Акционерное О-во Воздушных Сообщений—„*Укрвоздухпуть*“.

Значение воздушных сообщений.

Мировые воздушные сообщения.

Экономика и безопасность воздушных сообщений.

Пассажирские самолеты и моторы.

Пути завоевания воздуха.

Приложения: а) Важнейшие применения авиации для мирных целей.

б) Из истории авиации.

в) Достижения современной авиации.

г) Мировые перелеты.

д) Сравнительная таблица времени.

е) Ориентировка без компаса.

ж) Состояние погоды в зависимости от атмосферного давления.

з) Таблица № 1-современные почтово-пассажирские самолеты.

и) Таблица № 2-я—Авиационные моторы.

„УКРВОЗДУХПУТЬ"

ВОЗДУШНЫЕ СООБЩЕНИЯ

ПО ЛИНИЯМ:

ХАРЬКОВ—ПОЛТАВА—ОДЕССА

ХАРЬКОВ—ПОЛТАВА—КИЕВ

ХАРЬКОВ—СИМФЕРОПОЛЬ

СЕВАСТОПОЛЬ—ЯЛТА

Украинское Акционерное О-во Воздушных Сообщений „Укрвоздухпуть".

Чубарь В. Я.
Председатель С.Н.К. У.С.С.Р. и Пред. Совета О-ва „Укрвоздухпуть".

Петровский Г. И.
Председатель ВУЦИК'а и Председатель Совета О-ва „ОАВУК".

Ксандров В. Н.
Председатель Промбанка и Пред. Правления О-ва „Укрвоздухпуть".

Организация Общества.

О-во „*Укрвоздухпуть*", основанное 1 июня 1923 года, является **первым** на Украине, имеющим своей целью развитие регулярных воздушных сообщений, как в пределах У. С. С. Р., так и между Украиной и соседними Республиками.

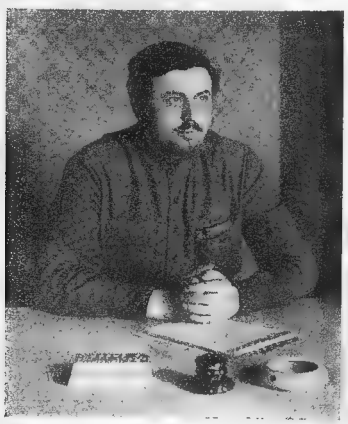

Стамо Н. Л.
Коммерческ. директор О-ва „Укрвоздухпуть".

Величина акционерного капитала Об-ва при организации была определена в 550.000 рублей золотом и состояла из 5.500 акций по 100 рублей каждая.

Ввиду распределения всех акций между акционерами выпущены дополнительные акции в общей **сумме до 1.000 000 рублей золотом.** Акционерами Об-ва состоят главнейшие *Госучреждения*, тресты и об'единения Украины.

В организации Об-ва приняли участие: Об-во *Авиации и Воздухоплавания* (ОАВУК), Уполн. Н. К. В. Т., У. С. Н. Х., Уполн. Н. К. И. Д., Харьковский *Губисполком*, *Вукопопилка*, *Промбанк* и др.

Во главе Об-ва стоит Совет Об-ва, состоящий из следующих лиц:

Члены:

1. **Чубарь** (Пред. Совета).
2. **Фрунзе** (Зам. Пред. Совета).
3. **Брон** (Упол. НКВТ).
4. **Кузнецов** (Упол. НКФ).
5. **Мануильский.**
6. **Максимов** (Пред. ВСНХ. УССР)
7. **Маслов** (Пред. Дорпрофсожа Южн жел. дор.).
8. **Пирогов** (ЦК союза желдор.).
9. **Луговой** (Пред. Дорпрофсожа Донец. ж. д.).
10. **Совцов** (Пред. Укрбюро ЦК. ВСРМ).
11. **Угаров** (Пр. Укрбюро ВЦСПС).
12. **Шлихтер** (Уполн. Н. К. И. Д.).
13. **Зорин** (П. У. У. В. О.).
14. **Гринько** (Пред. Губисполкома Киева).
15. **Федотов** (Пред. Губисполк. Харькова).

Кандидаты:

1. **Иванов** (Пред. Губисполкома Одессы).
2. **Каган** (Упр. Контор. Госбанка).
3. **Побережский** (Упр. Конторой Промбанка).
4. **Мильштейн** (Пред. Правл. Табактреста).
5. **Иванов** (Пред. Прав. Югостали).
6. **Александров** (Зам Уполномоч. НКПуть).
7. **Завицкий** (Член Правл. Электротреста).

Ревизионная Комиссия:

1. **Ксандров** (Управл. Уполном. Г. У. В. П.).
2. **Броун**—НКИД.
3. **Филиппович** (Уп. НКВТ).

Кандидаты:

1. **Ковтун** (Ц. К. Союза жел. дор.).

В Правление Об-ва входят: *Директор Распорядитель В. Н. Ксандров* (ныне Председатель Промбанка в Москве), *Технический Директор В. Ю. Юнгмейстер* (Начвоенком воздухфлота УкрВО), *Коммерческий Директор* — инженер *Н. Л. Стамо* (Нач. Транспортного отдела УполНКВТ), Зам. *Коммерческ. Директора и Начальник Технического Отдела* инженер *М. Ф. Климкеев*, *Начальник Коммерческого Отдела и Главный бухгалтер С. Р. Сакк*, и *Секретарь Правл. О. П. Гесслер.*

Юнгмейстер В. Ю.
Технич. директор „Укрвоздухпуть".)

Летчики и механики—в большинстве случаев немцы, с большим авиационным стажем и значительным числом налетанных часов.

Правлением Об-ва в течение первых шести месяцев проделана большая предварительная работа—по организации аппарата, по распространению акций, сбору денег за акции, покупке самолетов, запасных моторов и частей, а также по оборудованию аэродромов, постройке ангаров и пр.

Организация воздушных линий.

К эксплоатации в течение 1924 года намечены две воздушные линии:

Харьков—Полтава – Одесса 580 килом.

Харьков—Полтава—Киев 420 килом. с возможностью согласованного сообщения между

Одессой — Полтавой — Киевом 520 килом.

Эксплоатация этих линий состоит в перевозке пассажиров, почты, багажа и грузов, как между названными городами, так и между городами, обслуживаемыми другими, аналогичными Обществами.

Таким образом, будет осуществлена связь городов Украины: Харькова, Полтавы, Одессы и Киева с Ростовом, Орлом и Москвой и далее через *Смоленск* и *Кенигсберг* с *Германией, Англией* и др. странами.

С открытием воздушных линий значительно сократится время, потребное на переезд от окраин к центру Советских Республик, согласованность движения даст возможность к концу того же дня иметь Московскую почту в Одессе, Киеве и Ростове. Возможность *быстрого* продвижения несомненно окажет свое влияние на развитие деловых отношений между окраинами и Москвой.

Воздушная почта.

Воздушная почта, организованная на новых началах и обслуживаемая при помощи самолетов, даст возможность все письма, аэрограммы, посылки и пр., сданные утром на конечных станциях,—к концу дня вручить адресату по назначению.

Стоимость срочных „воздушных“ отправлений доведена **до 30 копеек золотом**, против напр. 90 копеек, взимаемых за отправку так называемых „Спешных писем“.

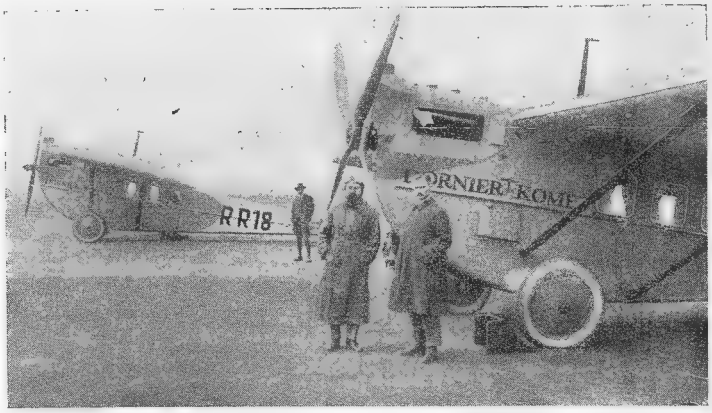

Рис. 1. Пассажирские самолеты „Дорнье-Комета“ перед отлетом из Германии в Россию (в августе 1923 г.).

Одновременно с этим открывается **прием почтовых посылок до 10 фунтов** весом для спешной отправки их воздушным путем. Важные документы, коносаменты и пр. заделанные в виде почтовых посылок могут быть застрахованы в любую сумму (при страховой премии в размере 5% от об'явленной ценности) и **совершенно спокойно пересылаться** воздушным путем с гарантией вручения их адресату через несколько часов после отправки. Прием почтовой корреспонденции производится в определенных **почтовых отделениях** каждого города, через который проходит воздушная линия, причем все почтовые грузы доставляются на аэродром к моменту отлета рейсового самолета, а также по прилете самолета вся почта доставляется адресатам по назначению.

Тарифы.

В целях пропагандирования воздушного транспорта и привлечения пассажиров и грузов Об-во *„Укрвоздухпуть“* понизило расценки на своих линиях на 40—50% сравнительно с тарифами, аналогичным и для других Об-в.

Тарифы, намеченные к установлению на линиях Об-ва *„Укрвоздухпуть“*, следующие:

1.	Харьков—Полтава	15	черв. рубл.
2.	Полтава—Одесса	45	„ „
3.	Полтава—Киев	30	„ „
4.	Харьков—Киев	40	„ „
5.	Харьков—Одесса	55	„ „

Рис. 2. Вход в кабину „Дорнье-Комета“.

Самолеты О-ва.

Для обслуживания воздушных линий О-вом „Укрвоздухпуть“ приобретены за-границей почтово-**пассажирские металлические самолеты системы Дорнье—типа „Комета“ шестиместные** — (Пилот, механик и 4 пассажира).

На этих самолетах установлены лучшие английские авиационные моторы системы *Ролльс-Ройс* по 250 лош. сил.

Грузоподъемность этих самолетов 750 клгр., скорость полета **140 километров** в час и дальность полета **700 клм.**

Для зимних перелетов самолеты оборудованы отоплением.

Всем этим самолетам присваивается название по желанию организации, на средства которой они приобретены. Ряд производственных союзов и крупные учреждения

путем добровольных отчислений своих членов собрали средства, достаточные для приобретения пассажирского аэроплана.

В связи с этим самолеты *„Дорнье“* „Комета“ распределены следующим образом.

„Донец-Железнодорожник“ (государственный опознавательный знак RRUAA) приобретен на средства рабочих и служащих *Донецких* жел.-дорог.

„Украина“ (RRUAB) приобретен на средства О-ва Авиации и воздухоплавания Украины и Крыма (*ОАВУК*).

„Харьковский Металлист“ (RRUAC) сооружен на средства рабочих и служащих союза Металлистов, Харьковского района.

„Красный Химик“ (RRUAD) на средства рабочих и служащих химической промышленности (трест Фарф. Фаянс стекло *в Киеве*)

„Харьковский Пролетарий“ (RRUAE) на средства профсоюзов Харьковщины.

„Внешторг“ (RRUAF) на средства управления Уполномоченного Народного Комиссариата по Внешней Торговле при Совнаркоме У. С. С. Р.

Первый самолет передан О-ву „Укрвоздухпуть“—31 сен. 1923 года, последние пять—18 ноября 1923 года.

Оборудование Харьковского Авиопорта.

Вслед за выполнением работ по организации О-ва и приобретения за-границей самолетов, Правление Об-ва приступило к осуществлению, задуманного ранее, полного оборудования Харьковского аэродрома, состоящего в *постройке больших помещений*, необходимых для обслуживания воздушных линий, расходящихся от Харькова на *Москву, Киев, Одессу, Ростов, Полтаву, Симферополь*, и др. города, воздушные сообщения с которыми намечены к открытию в предстоящие 2—3 года.

Учитывая всю сложность организации нового дела и необходимость подготовиться к возможности различных неудач, О-во „Укрвоздухпуть“ наметило определенный план построек и к осуществлению его приступило осенью прошлого года (1923).

Благодаря исключительной энергии ряда работников Об-ва, с любовью отдающихся новому делу, удалось в течение 4-х зимних месяцев осуществить значительную часть намеченных построек.

Так закончен постройкой *большой Ангар* размерами 32×64 метра, вмещающий 12—15 больших пассажирских самолетов, принятых в коммерческой авиации размеров.

Постройка Ангара С. Н. К. УССР.

Ангар этот имени *Совнаркома У. С. С. Р.* состоит из 14 бесшарнирных клепаных арок параболической формы, заделанных концами в масивные железобетонные фундаменты.

В эти же фундаменты заделаны вертикальные столбы, между которыми выкладываются железо кирпичные висячие двойные стены системы *Прюсса*. Крайние арки заменяются массивными железо-бетонными фронтонами на столбах, к которым подвешиваются ворота размерами 25×6 метров. В целях быстрого раскрывания ворот в этом ангаре осуществлены *впервые* ворота, представляющие одно цельное полотнище, поднимающееся при помощи тросов вверх. Во избежание устройства слишком высоких фронтовых стен, конструктор остановился на устройстве такого под'емного механизма, которое бы полотнище ворот, *одновременно* с под'емом вверх, поворачивало бы вокруг некоторой горизонтальной оси на 180°. Такое приведение полотнища ворот при под'еме в горизонтальное положение осуществляется помощью *восьми* железных штанг, закрепленных шарнирно к железо-бетонной балке фронтона одним своим концом и к верхней части ворот другим концом; штанги эти служат, таким образом, направляющими при движении ворот. Под'ем ворот осуществляется помощью *восьми* пар тросов, закрепленных в 16 точках полотнища ворот при посредстве стольких же направляющих роликов. Троссы сходятся к двум барабанам, насаженным на общую ось и помещенных с правой стороны фронтона и наматываются на желобчатые барабаны. Последние приводятся в движение помощью лебедки, установленной сбоку ангара и приводящейся во вращение от руки или электромотором.

Скорость полного открытия ворот при помощи ручной рукоятки—*три минуты* и при включении электро-мотора—*около одной минуты*.

Вес ворот с под'емными механизмами—около 350 пудов, уравновешивается противовесами, расположенными над лебедкой и для открытия ворот требуется только добавочное усилие.

Такое устройство ворот из одного сплошного полотнища дает возможность отеплить ангар и поддерживать в нем помощью парового отопления рабочую температуру, а в случае необходимости возможно очень быстро открыть ворота и вывести самолеты наружу.

Освещается ангар сплошным рядом окон, устроенных в продольных стенах, в крыше и в верхних частях фронтонов. Этот ангар по своей величине является первым, построенным в пределах С. С. С. Р., а его быстрое осуществление в зимнее время является крупным техническим завоеванием на трудовом фронте.

Рис. 3. Ангар для хранения самолетов, принадлежащий „Укрвоздухпуть“.

Авио-мастерские и вспомогательные помещения.

Для ремонта самолетов и моторов возле ангара построены *Авио-мастерские* размером до 1250 кв. метров, состоящие из всех цехов, необходимых для выполнения сложного ремонта; мастерские эти оборудуются специальными станками и приспособлениями; при проектировании их было обращено особое внимание на устройство помещений, обслуживающих рабочих, отвечающих требованиям охраны труда.

Перекрытие стен выполнено из старых железнодорожных рельс, а стены по тому же принципу, что и в ангаре-висячие железо-кирпичные по системе *Прюсса*. Это дает достаточно теплую, несгораемую и дешевую конструкцию.

Постройка помещений, имеющих второстепенную важность, также уже закончена;—это гараж для хранения автотранспорта О-ва, склады и кладовые, сторожка и пр. хозяйственные помещения.

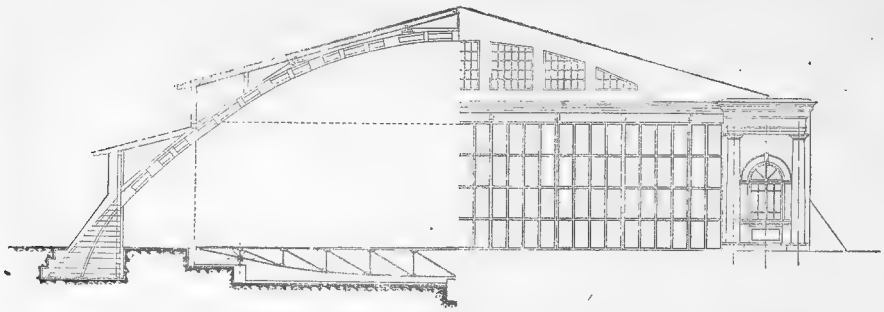

Рис. 4. Фасад и разрез Ангара имени С.Н.К. У.С.С.Р принадлежащего О-ву „Укрвоздухпуть". Первый по величине в С.С.С.Р. построен осенью 1923 года.

Все постройки выполнены по проектам и под руководством инженера *Л. Е. Эйнгорна*, при участии инженеров „Укрвоздухпуть".

Возрождение Авио-промышленности.

Считая своей *основной* задачей—*развитие воздушных сообщений*, Правление Общества уделяет значительную долю внимания другим вопросам, имеющим непосредственое отношение к основной идее Об-ва.

Постройка пассажирских самолетов для обслуживания воздушных линий Республики при помощи русских техников и рабочих на своих же заводах, прекращение покупок заграницей—*это ближайшая задача*, осуществление которой Правление О-ва ставит себе в порядок ближайшего будущего.

Имеются возможности заинтересовать ряд государственных учреждений, тресты, некоторые банки и при их помощи начать производство на одном из бездействующих заводов.

Развитие строительства маломощных самолетов.

Исключительные успехи, достигнутые заграницей при испытании *маломощных*, одно и двухместных самолетов, побуждают Правление Об-ва уделить этому вопросу некоторое внимание. Связь уездных городов и населенных местностей с пунктами прохождения транзитных воздушных линий легко может быть осуществлена при помощи *маломощных, дешевых* в эксплоатации самолетов.

В целях развития строительства маломощных самолетов предположено принять участие в конкурсах на такие машины и приступить к их постройке в собственных мастерских.

Издательство О-ва.

Учитывая значение правильно поставленной пропаганды идей воздушного сообщения, для развития последних, Правлением Общества организован *издательский отдел*.

Последним предпринят ряд изданий, имеющих целью дать массам общее понятие о воздушном флоте и целях коммерческих воздушных сообщений и сделать их активными участниками возрождения нового воздушного транспорта.

Одним из первых изданий *издательского отдела* является выпуск в свет справочной книги *„Вся Украина и Крым"*, имеющей целью широко осветить экономическую жизнь страны и дать исчерпывающие сведения справочного характера.

Основная база Акционерного Общества воздушных сообщений Украины *„Укрвоздухпуть"* находится в Харькове.

Правление О-ва помещается по *Чернышевской* ул. 66 д. НКИД 4-й этаж, тел. 9—50.

Аэродром Об-ва помещается по Белгородскому шоссе, за беговым ипподромом, там же расположены *Ангары и Авио-мастерские* О-ва, тел. 14-12.

Уполномоченные Об-ва.

В Москве: Инженер *В. И.Строгонов*, Петровка 4, Автопромторг, телефон 3-70-14дом. тел. 1-18-05.

В Киеве: *К. А. Ерошин*—Ул. Воровского 22.

В Одессе: *С. Л. Козюра*—Пушкинская 29.

В Екатеринославе: *Г. М. Рабинович*—Доброфлот Пр. Карла Маркса.

В Полтаве: *К. А. Авксентьевский*—Командир корпуса 8.

В Симферополе: Я. П.Шмидт—Упр. Комун. хоз. Крыма.

Значение воздушных сообщений.

За последние годы происходит во всех странах интенсивный процесс развития воздушных сообщений, т. е. эксплоатации самолетов в целях перевозки по воздуху пассажиров, почты и грузов. Не только основные центры Зап. Европы связаны между собой воздушными линиями, но последние организуются и эксплоатируются успешно даже в таких удаленных странах, как Австралия, Сиам, Колумбия. Между тем основные вопросы, касающиеся свойств воздушных сообщений, их экономического значения и требований, которым они должны удовлетворять, представляются еще далеко неразработанными, и во всяком случае неизвестны в достаточной степени широким кругам. В виду этого мы полагаем неизлишним привести некоторые общие соображения о значении и основных свойствах воздушных сообщений, не имея в виду разбирать историю воздушных сообщений или составить каталог существующих воздушных линий (эти вопросы постоянно освещаются нашими журналами).

I.

Воздушные сообщения являются одним из средств транспорта, дополняющим и совершенствующим общую транспортную сеть данной страны. Общеизвестно, что транспорт является одним из могущественных факторов развития экономической и политической жизни, и эволюция производственных отношений требует все более и более усовершенствованных транспортных средств. Развитие транспорта идет неуклонно по линии увеличения скорости, так как время, затрачиваемое на переезд является временем, в огромном большинстве случаев, потерянным напрасно с точки зрения производительной деятельности; чем более усложняется жизнь, тем более возникает потребность в быстрых средствах сообщения. Основное свойство воздушного сообщения вызывающее рост последнего, заключается в *скорости передвижения*. Не будь этого, воздушное сообщение являлось

бы ненужным; и необходимость воздушных сообщений обусловливается именно тем, что самолет является наиболее скорым среди всех существующих транспортных средств. Коммерческая скорость современных пассажирских самолетов составляет 130—150 километров в час, т. е. в три раза скорее железной дороги в наших условиях и в 6 раз скорее парохода. Вместе с тем, следует иметь в виду, что скорость воздушных сообщений неуклонно повышается с каждым новым типом машины, и не будет ошибкой предположить, что через непродолжительное время мы уже будем иметь пассажирские самолеты со скоростью 200 и более километров в час, и машины эти заменят существующие типы, если хозяйственный оборот выставит требования дальнейшего ускорения воздушных сообщений. В скорости полета, в возможности, посредством пользования самолетом, наиболее сократить время на совершение пути, заключается цель организации гражданских воздушных сообщений. „Время—деньги", и иллюстрацией этого служат следующие данные Директора Национального Коммерческого банка в С. Луи (Америка) Лонсдэля: „при пересылке наличных денег и векселей эти ценности, во время перевозки, являются мертвым капиталом. Из С. Луи ежедневно отправляются 261 миллион долларов в Бостон, $2^1/_2$ миллиарда долларов в Нью-Йорк, 305 миллионов долларов в Филадельфию, 366 миллионов долларов в Новый Орлеан и т. д. (цифры—на ответственности Лонсдэля). Время пересылки составляет в настоящее время 2—3 дня; при обращении к услугам воздушных сообщений, это время будет сокращено, по крайней мере, на один день, сбереженные проценты за этот день с избытком покроют стоимость содержания самолета". Поэтому, по мнению Лонсдэля, необходима организация „банковского воздушного сообщения". А при открытии Добролета наши хозяйственники подсчитывали, сколько денег у них теряется, вследствие падения курса, при пересылке денег на отдельные фабрики, и вообще в удаленные местности, и приходили к выводу, что самолет, при всей высоте издержек на его эксплоатацию, явится экономически выгодным. Все эти примеры, число которых могло бы быть увеличено во много раз, являются лишь *иллюстрацией*, но они показывают, что во многих случаях сокращение времени на перевозку приводит к прямой экономической выгоде. И в современной хозяйственной жизни самолет является *вспомогательным* (т. е. дополнительным) *средством транспорта, выполняющим те перевозки, которые требуют особой спешности* и не могут удовольствоваться другими средствами транспорта, в виду „тихоходности" последних. На большую роль современные воздушные сообщения не претендуют, и только некоторые наиболее пылкие пропагандисты воздушного дела говорят, что в ближайшее же время самолет должен *заменить* другие транспортные средства. Но этот вывод представляется пока недоказуемым с технической точки зрения и не является необходимым для защиты „права на существование" воздушных сообщений: значение самолета не ограничивается его будущей ролью; он уже имеет свои задачи, свою отрасль перевозок, самостоятельное значение в хозяйственной жизни страны.

Практическая возможность экономически-рационального существования воздушных сообщений зависит от того, дает ли государственная и экономическая деятельность достаточное количество перевозок, могущих загрузить самолет и поставить его эксплоатацию на правильную коммерческую основу. Этот вопрос подлежит разрешению в каждом отдельном случае, применительно к каждой отдельной линии, в зависимости от характера взаимоотношений, связываемых воздушной линией пунктов*). Думается однако, что у нас уже настало время для воздушных сообщений между основными административными и хозяйственными центрами. Не следует при этом бояться временного неуспеха; наоборот, трудно сразу рассчитывать на полный успех, так как воздушные линии у нас—дело новое и едва принимающее определенные формы—должны еще приучить к себе деловую жизнь, доказать (путем регулярности полетов) возможность строить на них рассчеты деловой жизни, победить еще существующее у нас предубеждение против воздушных сообщений, воспользоваться временем для накопления опыта (см. ниже). В Зап. Европе этот процесс уже в значительной степени проделан, воздушные линии являются одним из прочих факторов экономической жизни, государство не скупится на оказание воздушным линиям поддержки впредь до наступления более благоприятной для воздушных линий конъюнктуры, широкие круги уже знают, что всякое средство механического транспорта (автомобиль, пароход, поезд) таит в себе опасность катастрофы, но что воздушные сообщения, при их правильной постановке, являются не более опасными или, во всяком случае, не много более опасными, чем другие средства сообщений. И у нас, за нашу, „опытную" воздушную навигацию 1923 г., не было ни одного случая причинения пассажирам смерти или увечья.

Рис. 5. Пассажирский самолет „Дорнье-Комета"—Харьковский Металлист, построенный на средства рабочих металлистов Харьковского района.

II.

Не следует думать, что воздушные сообщения сводятся к понятию воздушных линий, т. е. регулярных, совершаемых по расписанию полетов между определенными пунктами. Наряду с воздушными линиями в этом смысле слова, могущими быть уподобленными *поезду*, большое значение для деловой жизни имеют отдельные, так называемые „эпизодические" полеты. Дело в том, что даже при густой сети воздушных линий, последние не могут удовлетворить всей потребности страны в воздушных сообщениях, так как не все пункты, нуждающиеся по временам в воздушной связи (напр. фабрика, на которую должны быть доставлены денежные знаки, учреждение, куда должен быть командирован срочный курьер и т. п.) могут лежать по направлениям регулярно работающих линий. Поэтому приобретает особое значение организация экстренных рейсов, по особым заданиям (заказам), по таким направлениям, по которым не происходит полетов по расписанию (за отсутствием в том постоянной потребности), но полеты, по которым представляются технически возможными (подходящая местность, наличие баз и т. п.). В этом случае самолет выполняет такие же функции, как *автомобиль*. Это применение самолетов начинает играть определенную роль в современной хозяйственной жизни; значение самолета, как

*) Поэтому „экономическое проектирование" возд. линии имеет очень серьезное значение. См. брошюру И. С. Перетерского „Некоторые вопросы организации возд. линий", стр. 16.

средства экстренной связи по различным маршрутам возрастает и, может быть, в современный переходный период развития авиационной техники, указанная функция самолета даже заслонит собою значение самолета, периодически летающего по определенным линиям (огромное большинство современных воздушных сообщений страдает вследствие хронического недогруза). Достаточно указать, что во Франции существует особое общество „Французская воздушная компания", которая не содержит определенных линий, но предоставляет самолеты, по первому требованию, для полетов по любому, технически возможному, направлению. А в Швейцарии только одно общество (Ad Astra) эксплоатирует воздушную линию, а прочие общества (Аэро-Лозанна, Альфред Комт.) имеют своей задачей именно „случайные полеты". По этим двум путям — регулярные полеты по наиболее важным направлениям и эпизодические экстренные рейсы по любому направлению и пойдет, думается, развитие воздушных сообщений в ближайшее время. Этим самым область применения воздушных сообщений еще более расширяется.

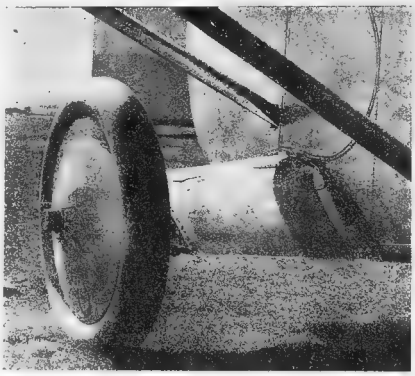

Рис. 6. Шасси самолета „Дорнье-Комета".

Конечно, для экстренных рейсов современные многоместные и дорогие в эксплоатации линейные машины являются в огромном большинстве случаев непригодными, и для этой цели нужны другие самолеты—с меньшей грузоподъемностью (на 2 –3 человека), но более дешевые. В частности, нужны самолеты с менее мощными моторами, так как значительная часть расходов по полету падает на приобретение, аммортизацию, ремонт мотора и за горючее для мотора. Отметим, что в Зап. Европе многочисленные конструктора, очевидно, учитывая указанную потребность, выработали за последние 2—3 года целый ряд легких гражданских самолетов (напр Юнкерс тип U, Гейнкель, Марк и мн. др.) и в разработке конструкций, пригодных для эпизодических гражданских полетов, заключается одна из очередных задач нашей творческой мысли в области самолето-строения.

III.

Современному развитию воздушных сообщений в значительной степени препятствует то обстоятельство, что стоимость воздушных перевозок гораздо выше перевозок железнодорожных (и тем более водных). В Зап. Европе, где общества воздушных собщений получают субсидии со стороны государства, где воздушные линии снабжены прекрасным земным оборудованием (уменьшающим риск поломки), где хорошо поставлено воздушное страхование, где воздушные линии иногда являются лишь рекламой самолетостроительных заводов,—и там стоимость перевозки пассажиро-километра составляет 14—18 коп. зол. У нас же, только вступающих в дело гражданского применения авиации и потому не могущих обладать в полной мере всеми условиями, желательными для идеальной постановки дела,—у нас стоимость воздушных перевозок едва ли будет в течение ближайших лет меньше 25—30 коп. за пассажиро-километр. Если плата за билет и будет ниже, то это понижение будет об'ясняться недостаточными отчислениями в аммортизационный фонд или позаимствованиями из основного капитала и т. д. Но над проблемой удешевления себестоимости перевозок настойчиво работают конструктора всего мира. Серьезным шагом вперед являются металлические самолеты (напр. Дорнье-Комета), не подвергающиеся атмосферическим влияниям и обладающие большим сроком службы, чем самолеты деревянные. Еще большее значение будет иметь изобретение моторов, работающих на тяжелом топливе; эксперименты в этом направлении делаются и уже привели к настолько интересным результатам, что можно высказать предположение, что через 2—3 года, вероятно, уже будут устанавливаться моторы, работающие на тяжелом горючем.

Параллельно с этим идет и другой процесс, менее осязательный и конкретный, но тем не менее существующий, а именно—процесс „интенсификации жизни", придания все большего и большего значения моменту времени. Этот процесс приводит к непосредственному увеличению количества воздушных перевозок; невозможность удовольствоваться земными и водными средствами перевозок является могучим рычагом развития гражданской авиации.

Если же современные воздушные сообщения являются пока что „дорогими" и не могут рассчитывать на постоянный и достаточный приток пассажиров и грузов, если воздушные сообщения станут лишь со временем доступным транспортным средством для „среднего" пассажира, если, наконец, Общества воздушных сообщений вынуждены будут еще несколько лет быть бездоходными или даже дефицитными, то не значит ли это, что гражданская авиация началась у нас слишком рано и что пока следует воздержаться от организации воздушных линий и ждать более благоприятной обстановки? Никоим образом. Указанный вывод был бы грандиозной и трудно поправимой ошибкой. Организация гражданского применения авиации требует длительных и сложных подготовительных работ, создания и втягивания в работу кадров, организации земного оборудования, связи и т. п., наконец—и это является одним из самых важных условий—накопления опыта и разрешения ряда организационных проблемм. Перечисленные работы должны производиться самым интенсивным образом уже теперь, для того, чтобы мы через несколько лет обладали хорошо поставленными воздушными сообщениями, не были застигнуты врасплох дальнейшим развитием техники (и не принуждены были ограничиться механическим пересаживанием к нам иностранной техники и опыта). Другими словами, работы сегодняшнего дня в области гражданской авиации являются необходимым условием для того, чтобы гражданская авиация в СССР была организована со временем на базе нашей авиопромышленности, нашими кадрами, в соответствии с нашими реальными потребностями и нашей обстановкой. Решать вопрос о необходимости гражданской авиации на основании прибыльности или убыточности современной воздушной линии,—это значит не обладать исторической перспективой и привносить в дело, имеющее государственную и культурную важность, грошевый рассчет*).

Но и независимо от этих общих соображений, следует иметь в виду, что уже и теперь воздушные сообщения имеют определенное значение, оправдывающее, поскольку дело касается связи между важнейшими центрами, их существование. И значение это не является только экономическим (связь для быстрой перевозки пассажиров, переброски денег, деловых бумаг, почты, образцов товаров и т. п.).

Роль воздушных линий проявляется еще в двух направлениях:

а) Политическом. Быстрая связь окраин с центром является важной для приобщения окраин к государственной работе, для своевременности отдачи распоряжений, для посылки курьеров и т. д. Напр. линия Москва—Кенигсберг на $^2/_3$ загружена правительственными грузами. Зап. Европейские государства правильно учли политическое значение воздушных линий. Франция не боится содержать линию Париж—Вена—Будапешт—Константинополь или линию Тулуза—Казабланка (Сев. Африка), потому что эти линии нужны ей для выполнения ее политических задач. Таких примеров можно было бы привести много.

б) Стратегическом. Воздушные линии, хотя и являются гражданскими, но имеют и военное значение, развивая авиопромышленность, поддерживая кадры, наконец—подготовляя земное оборудование и т. п. Военное значение гражданской авиации лежит в основании всей французской авиационной политики, и то же имеет место, в той или другой степени, и во всех других государствах.

*) И ни наш государственный аппарат, выработавший ориентировочный план воздушных линий на период времени до 1926 г. (на долю Украины приходятся линии Москва—Харьков—Ростов—Тифлис), ни наши массы, создавшие ОДВФ, ОАВУК и т. п.—не стоят на этой точке зрения.

В виду всего этого следует признать, что воздушные линии выполняют большую государственную работу и современное трудное экономическое положение воздушных сообщений не должно парализовать энергию в работах по развитию гражданской авиации. Конечно, обстоятельства момента требуют крайне осторожного подхода к делу, препятствуют немедленному осуществлению больших замыслов и выдвигают перед нашими обществами воздушных сообщений, помимо оборудования воздушных линий, следующие задачи:

1. Приучение делового оборота к пользованию воздушными линиями, точный учет потребностей оборота (напр. в отношении расписания) и обращение особого внимания на безукоризненную и точную работу воздушных линий.

2. Развитие эпизодических полетов по направлениям, не обслуживаемым воздушными линиями, — эти эпизодические полеты должны производиться также безукоризненно, как и линейные полеты (для чего необходимо предварительное исследование маршрутов и т. п.).

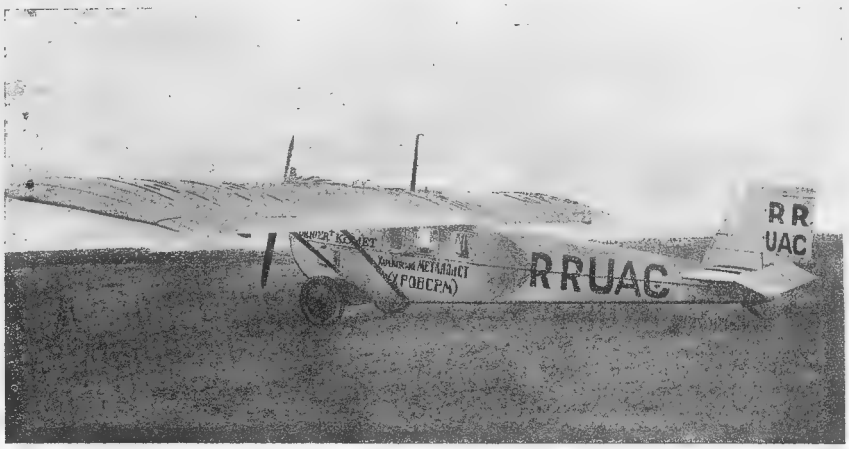

Рис. 7. Пассажирский металлический самолет „Дорнье-Комета“ с мотором „Ролльс“-Ройс 260 сил. (Вид сзади).

3. Организация других форм применения гражданской авиации. В этом отношении на первом месте стоит аэрофотосъемка. Мы не имеем возможности останавливаться на этом вопросе, но укажем лишь, что, благодаря последним усовершенствованиям, фотосъемка приводит к чрезвычайно точным результатам и во многих случаях является коммерчески выгодным делом.

4. Связь с ОДВФ ОАВУК для привлечения местных сил для подготовки земной поверхности (устройство аэродромов и посадочных площадок), для организации метеорологических наблюдений и т. п. местными силами, так как эта работа имеет государственное значение, выходящее далеко за пределы обслуживания воздушных линий.

5. Содействие работам отечественной конструкторской мысли для выработки у нас самолетов, возможно более экономичных и соответствующих, по грузоподъемности, неприхотливости к условиям земной организации и по техническому уходу—нашей реальной обстановке.

Мировые воздушные сообщения.

С. С. С. Р.

Территория нашей Республики в несколько раз превосходит площадь всей Европы, но в то же время располагает слишком неразвитыми и слабыми средствами сообщения.

Наш отсталый транспорт в течение империалистической и гражданской войны пришел в полный упадок; неоднократно в 1919—1920 годах нам приходилось прибегать к первобытным способам сообщения. Лишь в последние годы удалось опять кое-как наладить железнодорожный транспорт, и только в 1923—1924 году транспортные средства Республики приблизились до норм мирного времени.

Наряду с рядом нововведений и планомерным развитием техники, Правительство СССР обратило особое внимание на развитие нового вида транспорта—*Воздушных Сообщений*, которое в будущем несомненно сыграет крупнейшую роль для нашей необъятной Республики.

Учитывая значение и роль воздушных сообщений, Советское Правительство наряду с проводящимся усилением Красного воздушного флота, содействовало развитию коммерческой авиации для целей транспорта грузов, срочной перевозки пассажиров, доставки воздушной почты и организации более спешной связи центра с окраинами.

Существующие линии и их деятельность.

Вслед за окончанием гражданской войны в нашей Республике делались неоднократные попытки организовать воздушные сообщения. Так, в 1921 г. было совершено несколько опытных воздушных рейсов между *Москвой* и *Харьковом*, на больших самолетах „*Илья Муромец*“. Однако эти аппараты, вследствие их устарелости, дали не вполне удовлетворительные результаты. Затем в 1921—1922 г.г. военные штабы воздушного флота еще раз пытались установить воздушную связь и доставку почты между важнейшими городами Республики, как например: между Херсоном и Харьковом, Харьковом и Киевом, Москвой и Ленинградом и др. городами.

Так, летом 1922 года возникла опытная линия *Ташкент—Верный*. Сообщение по ней поддерживалось на военных самолетах *Фарман 30, Сопич и Альбатрос*. Вся линия в 800 верст была разбита на три этапа; на весь путь туда и обратно затрачивалось обычно 18 часов; несмотря на крайне скверные климатические условия, влиявшие на регулярность полетов, линия эта сыграла огромную роль, и в настоящее время О-вом „*Добролет*“ разработан проект обслуживания ее современными пассажирскими самолетами „*Юнкерс*“.

Первая воздушная линия СССР международного характера была организована *Русско-Немецким Обществом Воздушного Судоходства (Дерулофт)* в мае месяце 1922 года. Она соединила Москву с Германией, через Смоленск—Ковно—Кенигсберг. Весь путь в 1200 километров был разбит первоначально на три этапа, но впоследствии, из-за крайне недружелюбного отношения *Литвы* к спускам самолетов на Ковенском аэродроме, пришлось сократить число этапов до двух—*Москва—Смоленск* (380 клм.) и *Смоленск—Кенигсберг* (820 клм.) Последний участок является крайне утомительным как для летчиков, так для пассажиров.

Весь путь проходится обычно в *девять* часов чистого полета. Линия обслуживается самолетами системы *Фоккер III* с мотором *Ролльс—Ройс* 360 лош. с. Каюта вмещает 5—6 пассажиров, средняя скорость 150—160 клм. в час.

В 1923 году деятельность линии выразилась следующими цифрами—полетов по росписанию выполнено 180,

перевезено пассажиров 662, перевезено грузов около 15.000 килограмм, регулярность 98%, покрыто 161,400 километров.

За весь год не было ни одного несчастного случая и только *одна* незначительная поломка.

Одно время О-вом *„Дерулюфт“* были организованы такие же сообщения на *Фоккерах* между Москвой и Харьковом. Статистических данных однако по этой пробной линии нет.

В июне месяце 1923 года была открыта О-вом *„Юнкерс“* линия *Москва—Тифлис*, составляющая средний этап международной магистрали *Стокгольм—Тегеран*. Фактически регулярные полеты производились по расписанию лишь между *Москвой, Харьковом и Ростовом*. Дальше на юг полеты совершались в зависимости от состояния атмосферных условий; последнее, кстати сказать, крайне неблагоприятствовало полетам в этом году.

Всего было совершено на линии 554 полета.

За четыре месяца функционирования этой воздушной линии было перевезено 650 пассажиров и 890 человек летали в круговых полетах над городами. Грузов и почты перевезено 4100 килограммов.

За все четыре месяца деятельности линии не было ни одного несчастного случая, что служит подтверждением безопасности воздушного транспорта—даже в наших неблагоприятных условиях.

Ориентировочный план.

Для внесения ясности в дело организации воздушных сообщений СССР, Совет гражданской авиации осенью 1923 года установил ориентировочный план последовательного открытия воздушных линий в Союзе Советских Республик.

В пределах Украины на ближайший год намечены к открытию две линии:

а) Харьков—Одесса на расстоянии 580 километров,

б) Харьков—Киев на расстоянии 420 километров.

Эксплоатация этих линий передана Об-ву воздушных сообщений *„Укрвоздухпуть“*.

Все подготовительные работы по организации линий закончены. Приведен в надлежащий порядок Харьковский аэродром, построен постоянный ангар, размерами превышающий все существующие в СССР. Заканчивается постройка ремонтной авиационной мастерской, складов и прочих помещений, необходимых для работы линий.

В других пунктах обоих линий оборудованы ангары, бензинохранилища и пр., необходимые для эксплоатации линий строения.

В течение предстоящего 1924—1925 г.г. в пределах СССР намечено открытие следующих линий воздушных сообщений, находящихся в эксплоатации пяти Обществ.

А. Воздушные линии действующие.

а)	Об-во *„Укрвоздухпуть“*.	
	Харьков—Полтава—Одесса	580 клм.
	Харьков—Полтава—Киев	420 клм.
б)	Об-во *„Добролет“*.	
	Москва—Иваново-Вознесенск—Нижний	450 клм.
	Бухара—Хива	420 „
	Бухара—Дишамде (восточн. Бухара)	390 „
	Ташкент—Верный (Алма-Ата)	640 „
в)	Об-во *„Дерулюфт“*.	
	Москва—Смоленск—Кенигсберг	1200 клм.
г)	Об-во *„Юнкерс“*.	
	Москва — Харьков — Ростов — Новороссийск — Батум	1900 клм.
д)	Об-во *„Закавиа“*.	
	Тифлис—Баку	480 клм.
	Тифлис—Батум	250 „
	Тифлис—Минеральные воды	320 „
	Тифлис—Эривань—Джульда	430 „
	Итого	7500 клм.

Б. Воздушные линии в периоде организации.

а)	Об-во *„Укрвоздухпуть“*.	
	Харьков—Симферополь	680 клм.
	Севастополь—Алупка—Ялта	80 клм.
б)	Об-во *„Добролет“*.	
	Москва—Ленинград (Птгр)—Запад. гран.	900 клм.
	Нижний—Казань	320 „
	Москва—Екатеринбург	1420 „
	Казань—Саратов	680 „
	Саратов—Астрахань	660 „
	Итого	4740 клм.

Таким образом, в ближайшие 2 года предположена эксплоатация 12.240 килом. воздушного пути, что составит *половину* всех *линий Европы* в настоящее время.

Значение некоторых из перечисленных выше линий подтверждается следующими сравнительными данными: тогда как на переезд на лошадях из Ташкента в *Верный* требуется 8 дней, самолет пролетает это расстояние в *7—8 часов*.

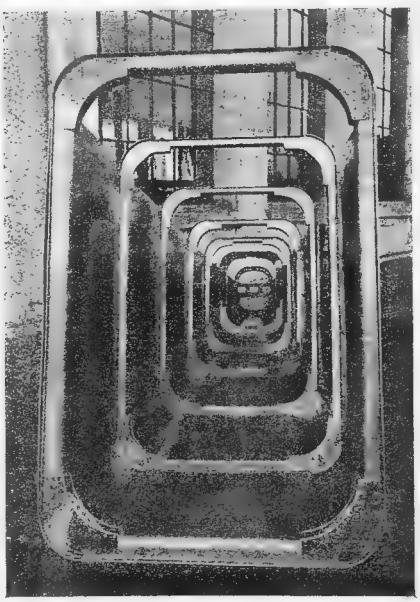

Рис. 8 Клепанный дюралюминиевый фюзелаж пассажирского самолета „Дорнье-Комета“.

Между Бухарой и Хивой земноводное сообщение отнимает 5 дней—самолет *же через 4 часа* доставляет воздушную почту по назначению.

Подобно этим примерам, можно привести много сравнений, подтверждающих своевременность и крайнюю необходимость организации воздушного транспорта.

Воздушные сообщения на дирижаблях.

По вопросу о применении дирижаблей для целей воздушного транспорта в пределах СССР, можно предположить, что в будущем они найдут себе применение на таких транзитных линиях, как линия *Москва—Владивосток*, *Москва—Ташкент* и другие. Ниже мы увидим, каковы преимущества дирижаблей перед самолетами при сообщениях на большие расстояния. Если при современном развитии авиационной техники самолет не может еще с должным успехом обслужить линию протяжением свыше 2000 клм., как, например, *Москва—Владивосток*, то большой мощности дирижабль мог бы уже в ближайшее время успешно работать на дальних линиях. В то время, когда самолет потребует большого числа спусковых площадок и аэродромов, и в полете находится только днем, дирижабль потребует меньшее число спусков и, кроме того, дирижабль в состоянии будет лететь круглые сутки; средняя суточная скорость дирижабля будет выше, чем у самолета с ночными перерывами.

Поэтому, попутно с развитием гражданской авиации, желательно производить такие испытания дирижаблей в применении к воздушным сообщениям. Однако, надо указать, что этот вопрос является пока только теоретическим, так как даже такие большие и богатые страны, как Англия и Америка, правильно поставленных линий, обслуживаемых дирижаблями, не имеют.

Заключение.

Можно быть уверенным, что темп по созданию коммерческого воздухфлота будет усиливаться с каждым годом и в ближайшем будущем, без сомненья, наши советские Республики догонят Европу и Америку в отношении развития воздушных сообщений. В результате сеть воздушных сообщений покроет всю территорию СССР от Белого до Черного моря, от Ленинграда до Владивостока, от Москвы до Каспийских степей.

Франция.

С момента окончания войны часть больших грузоподъемных военных самолетов начала совершать эпизодические воздушные рейсы между городами Франции, а затем между Парижем и столицами ближайших государств. Уже в конце 1919 г. был разработан план воздушных линий как внутри страны, так и международных. По мере создания типов пассажирских самолетов (большинство военных оказалось непригодными для сообщений, ввиду неэкономности их двигателей, малой грузоподъемности и неприспособленности для перевозки пассажиров)—утвержденный план дополнялся новыми линиями и проводился постепенно в жизнь.

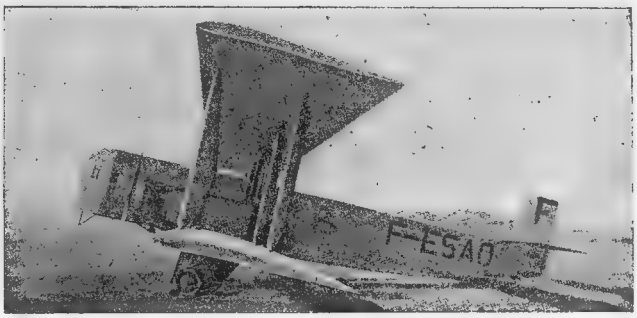

Рис. 9. Пассажирский двухмоторный (2 Сальмсона по 260 сил) четырнадцатиместный самолет „Фарман Голиаф", обслуживающий воздушную линию Лондон—Париж.

Деятельность линий в 1923 г.

В конце 1923 г. действовали уже следующие французские линии воздушных сообщений.

Париж—Лондон (375 кил.) На этой линии работало несколько французских, и английских обществ воздушных сообщений. В среднем в течение лета 1923 г. в обоих направлениях летало в день 5—6 французских самолетов; они перевозили в среднем по 30—40 пассажиров в сутки и до 2000 килогр. груза (посылок и писем).

Расписание было рассчитано таким образом, что на письмо, посланное воздушной почтой из Парижа в Лондон утром, к вечеру того же дня возможно было получить уже в Париже письменный ответ, а деловые лица *могли дважды в течение дня* побывать в Париже и Лондоне. Перелет в одну сторону продолжается обычно 2 часа (поезд и пароход проходят это же расстояние 6—7 часов). Париж—Лондон это одна из самых бойких и активных европейских воздушных линий. В 1923 г. было 2 несчастных случая, последний, в октябре, стоил жизни одному пассажиру, остальные отделались ушибами. Линия эксплоатируется Воздушным Союзом.

Париж—Брюссель—Амстердам (475 к.). Ежедневно рейсы туда и обратно (кроме воскресений). За 1922 г. на этой линии перевезено было около 1300 пассажиров и до 50 тысяч кило груза. Эти цифры в 1923 г. безусловно возросли. Эксплоатирует линию Воздушный Союз.

Париж—Страссбург—Прага—Варшава (1500 к.)—одна из самых больших регулярно действующих линий в Европе. Эта линия имеет ответвления от Праги через Вену и Белград на Бухарест и дальше до *Константинополя*.

Обслуживает эту линию Франко-Румынское Общество воздушных сообщений, получающее значительные субсидии от польского, румынского и чехословацкого правительств, к которым в случае войны, по договору должна будет перейти часть самолетов, летчиков и аэродромов О-ва. Предполагалось ввести на участках Белград — Бухарест и Бухарест—Константинополь ночные полеты, а отправление самолетов со стороны Франции установить из Страссбурга. Тогда путешественник, в течение ночи проследовавший в поезде из Парижа в Страссбург (400 кил.) и вылетевший рано утром из него, через 27 часов после отправления из Парижа попадает уже в Бухарест (вместо 75 часов при следовании в экспрессе), а через 34 часа в Константинополе (вместо 82 поездом). Пробные полеты по этому плану были выполнены уже весьма удачно на трехмоторном Кодроне: весь этап в 2300 килом. он проходил в 35—36 час. Вероятно с начала весенней навигации Франко-Румынское Общество введет это расписание в постоянное действие. Между прочим, участок линии Страссбург—Прага имеет крупное и неприятное для французов неудобство: 600 кил. этого участка приходится пролетать над немецкой территорией, а между тем, по международному соглашению, с 1-го января 1923 г. французские самолеты не имеют права опускаться в Германии.

Вследствие этого, указанный этап французским летчикам приходится пролетать без спуска, что не всегда однако им удается. Так, например, один из летчиков Франко-Румынского О-ва в течение одного только месяца (апрель 1923 года) прошел благополучно этот этап 28 раз, а в следующем месяце вынужден был спуститься из-за неблагоприятных условий погоды в Нюренберге. Это случилось впервые на 239 полете по линии Страссбург — Прага. Вскоре после этого там же спустились еще два французских пассажирских самолета (типа Спад 46 с мотором Лорен-Дитрих 400 сил). Немцы очень корректно отнеслись к летчикам и пассажирам и отправили тех и других, а также грузы и почту по железной дороге для дальнейшего следования, но самолеты задержали у себя, пользуясь правом международного соглашения.

Антиб—Аячио (на Корсике). Сообщения организованы Морской Аэро-Компанией и производятся на гидросамолетах.

Тулуза—Барселона—Аликанте—Малага—Казабланка (1850 кил.)—О-вом воздушных линий Лятэкоэр. Движение на указанной линии производится в последнее время ежедневно. Центр тяжести воздушных операций—*воздухопочта*. Благодаря быстроте доставки ее из Марокко (по воздуху 13 часов, а земноводным путем 40 час.), линия оказалась на указанном участке серьезной конкурренткой железнодорожным и морским почтовым операциям: 50% всей почты между Францией и Марокко в 1923 году перевозилось уже на самолетах. В 1924 г. О-во Лятэкоэр предполагает еще больше усилить движение на этой линии, чтобы указанный выше процент довести до 100% в пользу О-ва. В 1922 г. летчики О-ва покрыли во время регулярных рейсов на упомянутой линии около 1.000.000 килом.

В 1924 г. линию предполагается продлить до Дакара (Сенегаль). Летом в 1923 г. на этом участке, длиной в 2765 кил., было совершено уже несколько пробных рейсов.

Казабланка—Оран (в Марокко). Эксплоатируется тем же О-вом Лятэкоэр. Рейсы производятся три раза в неделю. Линия будет в начале 1924 г. продолжена до Алжира.

Алжир—Бискра—Туггурт (Ответвление общей трансафриканской воздушной линии). Сообщение поддерживается три раза в неделю. Ведутся подготовительные работы к продолжению линии еще дальше на юг. Интересно отметить, что на воздушные сообщения по этой линии, более чем на других в Африке, крайне неблагоприятно отражается тропическая жара в летние месяцы. Это обстоятельство не дает возможности установить регулярность сообщений, каковые например летом в 1922 и 23 г. г. даже совсем прекращались. Характер деятельности линий—воздушная почта и перевозка административных должностных лиц.

Дакар-Кайе (Французская Зап. Африка). Линия организована Атлантическим О-вом воздухосообщений. Рейсы производятся два раза в неделю.

Кроме этих регулярно действующих аэролиний есть еще несколько линий, на которых совершены только пробные полеты (Марсель—Алжир, Париж—Лиссабон и др.), а

также второстепенных нерегулярных линий. Так наприм. частное Французское авиационное О-во периодически организует где либо на территории Франции „сезонные" или модные линии: в 1922 г. Ним—Ницца, Ницца—Генуя (во время знаменитой конференции), в 1923 г. Париж—Шербург, Париж—Остенде и т. п.

Тут же следует прибавить, что несколько воздушных французских линий и О-в сообщений в течение 1922—23 г. г. закрылось и прекратило свою деятельность. Причина—главным образом, крупная дефицитность и слишком слабая конкурренция с развитым железнодорожным транспортом, напр. линия Париж—Гавр, Париж—Марсель—Лион, Кайенна—Иннини (франц. Гвинея) и т. д. Все французские воздушные линии в начале 23 г. имели общее протяжение до 10.000 кил. По ним было пройдено по воздуху в 1922 г. более $3^1/_2$ миллионов килом., перевезено около 15.000 пассажиров, 530.000 кил. груза и 42.000 кил. почты. Точных сведений за 1923 г., к сожалению, к моменту составления настоящего обзора не представилось возможным еще получить и опубликовать, но по частным сведениям о деятельности некоторых линий и аэропортов в 1923 г., можно вывести заключение, что цифровые результаты воздушных сообщений Франции в этом году повысились в сравнении с 1922 г. на 20—30% (кроме перевозки воздухпочты на некоторых линиях).

Ночные полеты.

Здесь уместно остановиться еще на одном обстоятельстве. До сих пор воздушные сообщения во всем мире производились почти исключительно днем. Пассажиры воздушного транспорта, особенно же на больших этапах в 2—3000 и больше килом., следуя по воздуху, теряли обычно в путешествии ночь или даже несколько ночей.

Во избежание бесцельной потери времени, на некоторых линиях (напр. Париж—Бухарест—Константинополь) установлен принцип смешанных сообщений—днем на самолетах, ночью в поезде до следующей воздушной станции, куда поезд прибывает утром. Впрочем такое комбинированное путешествие вызывает, понятно, лишние затраты и представляет много неудобств. Поэтому, в течение 2-х последних лет французские авиационные круги серьезно озабочены вопросом о ночных воздушных сообщениях.

С этой целью в 1923 г. на линии Париж—Лондон были произведены опыты ночных перелетов из Франции в Англию. Благодаря хорошей электрификации линий, достигнутой сетью маяков—прожекторов, расположенных по пути следования самолетов, прекрасному освещению аэродромов отправления и прибытия, и др. мерам, опыты прошли с большим успехом.

Для поощрения ночных полетов и заинтересования в них летчиков в 1923 г. была установлена специальная такса залетных денег по 75 франков за 1 час ночного полета (при 15-ти фр. в сутки, получаемых летчиком; это довольно большая сумма). Однако до конца 1923 г. регулярные ночные полеты во Франции не были осуществлены.

Рис. 10. Прилет Английского самолета в порт Бурже ночью.

Техническое состояние линий.

Техническое состояние французских воздушных линий может быть образцом для других стран и государств. Так напр. Центральный *воздушный порт Бурже* (под Парижем) имеет отличное во всех отношениях оборудование: несколько десятков постоянных ангаров, воздушные вокзалы для пассажиров (прибывающих и отбывающих), собственные метеорологические и радиотелеграфные станции, мастерские, систему подземного хранения бензина и подачи его при помощи давления инертного углекислого газа во все ангары и пр.

Для коммерческих О-в воздушных сообщений и владельцев частных самолетов предоставлены 11 металлических и 5 огромных бетонных ангаров с полезной площадью до 21.550 кв. метров.

У каждого бетонного ангара в боковых пристройках помещаются различные бюро и небольшие мастерские.

Со стороны подъезда к аэродрому находятся постройки Отделов Воздушных Сообщений, управление аэропорта,

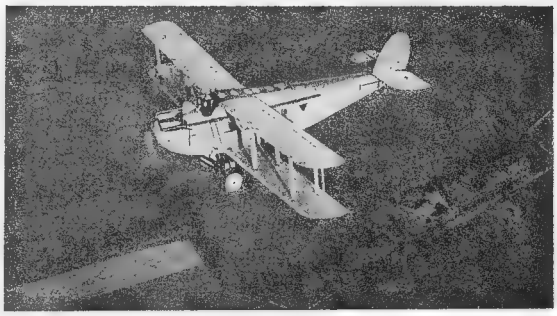

Рис. 11. Пассажирский самолет „DH34" в полете на линии Лондон—Париж.

таможня, ангары, мастерские, сигнализационные помещения и т. п. Аэродром хорошо нивеллирован, имеет дренаж, поверхность засеяна низкорослой травой и пр.

Полезная посадочная площадь аэродрома равна 1600×900 метров и по величине и оборудованию он является *одним из первых в Европе.*

Рядом со зданием Управления помещается таможня, затем здание ресторана—очень комфортабельное, здесь-же Бюро „Veritas", назначение которого—технический осмотр и контроль самолетов. При входе на аэродром устроена постоянная выставка авиационных предметов. Посреди аэродрома выложено белое цементное кольцо, диаметром в 50 метров с 4-мя стрелками, указывающими 4 страны света. Внутри кольца белыми буквами изображена надпись: „Le Bourget".

В сев.-вост. углу имеется сильный мигающий маяк для указания пути самолетам в ночное время; маяк зажигается вскоре по заходе солнца и гасится через 2 часа, если не ожидается прилет самолетов.

Белое, ярко освещенное Т указывает направление посадки. Две подвижных электрогруппы прожекторов освещают посадочную площадь в 2400 кв. метров. Все строения и вышки на аэродроме отмечены днем резко видными цветными флажками и ночью электрическими красными лампами.

Здесь же на аэродроме находится почтовая контора, телеграф, контора размена денег, врачебный пункт, дежурство врачей и пр.

Передвижение (ходьба) по аэродрому безусловно воспрещается, кроме исключительных случаев.

Несколько меньшее оборудование имеет целый ряд второстепенных аэродромов. Сеть головных станций и вспомогательных (промежуточных) площадок дополняет земную организацию воздушных линий Франции, в которой вместе с колониями насчитывается в настоящее время более ста аэродромов, площадок, баз и т. п. для сухопутной и морской авиации.

Англия.

Этапы развития воздушных сообщений.

Оффициальное открытие в Англии воздушных сообщений для общего пользования состоялось весной 1919 г., когда был издан закон *о воздушных сообщениях.* В первую очередь была организована линия *Лондон—Париж.*

Вначале англичане смотрели оптимистически на воздушные сообщения и полагали, что последние будут оправдывать себя всецело и поэтому о субсидиях никто и не думал. Но

уже в 1921 году им пришлось изменить этот взгляд, тем более, что в лице французских воздушных О-в Англия встретила серьезных конкуррентов. Линии последних, поддерживаемые с самого основания их правительственными субсидиями, назначили более низкий тариф, чем английские О-ва воздушных сообщений, не субсидируемые государством. В результате пришлось и англичанам волей неволей перейти на политику правительственных субсидий, что позволило уже в 1922 году снизить воздушный тариф более чем на 50% по сравнению с тарифом 1919 года. Однако стоимость перелета Лондон—Париж обходится сейчас еще в два раза дороже железнодорожно-водного тарифа.

Нельзя признать также рациональность современной организации английских воздушных сообщений. Так, напр., в 1923 году линия Лондон—Париж обслуживалась двумя Обществами, что привело в итоге к далеко не полной загруженности самолетов обоих Обществ. Компания Даймлер, существующая с 1919 года, организовала линию *Лондон—Амстердам—Берлин*, по этому же направлению начало работать и немецкое Общество. Кроме этих линий в 1923 г. функционировали еще: *Лондон—Манчестер*, *Лондон—Кельн* и часть будущей имперской линии, которая соединит метрополию с колониями, на участке *Каир—Багдад*.

Если взглянуть на карту мировых владений Англии, из которых часть отдалена от метрополии более чем на десять тысяч километров, то станет ясным, насколько важен для Великобританской империи вопрос о регулярных воздушных сообщениях с колониями.

Если сейчас путешествие из Лондона в Индию продолжается 17 дней, а в Австралию 20—30 и в Новую Зеландию 45 дней, то воздушный способ сообщения сократит первое расстояние до 4 дней, второе до 9 и третье до 10, то есть, в среднем новый способ сообщения окажется быстроходнее старого земно-водного в 4 раза.

За последние годы выдвигался не один проект организации т. н. имперских линий. Еще в 1922 году воздушная компания Инстон пыталась осуществить линию Лондон—Багдад и дальше на Индию и Австралию. Были совершены даже удачные пробные перелеты отдельными летчиками по этим гигантским маршрутам. Однако, при современных технических качествах самолетов, а главное—при чудовищной стоимости оборудования многочисленных промежуточных остановок и воздушных баз, сигнализации метеорологической службы, радиотелеграфной организации и т. п., реализация этого проекта до настоящего времени явилась трудно осуществимой.

В 1922 году лейтенант Коммендор Бэрнэй представил в воздушное министерство разработанный им детальный проект „Имперской Воздушной Схемы", согласно которого он предложил организовать воздушные рейсы между метрополией, доминионами (протекторатами) и колониями на воздушных кораблях—больших дирижаблях. По его рассчетам воздушное путешествие из Лондона в Бомбей (Индия) должно было продолжаться 5½ дней, из Лондона в Гонг-Конг 8½ дней и в Австралию 11½ дней. Проект этот, требующий для своего осуществления 4.000.000 фунтов стерлингов, встретил сочувствие в правительственных кругах и к осуществлению его, по некоторым данным, как будто было приступлено.

Правительство взяло на себя организацию трех промежуточных воздушных портов, обязалось якобы выдавать ежегодную субсидию в 91.000 фунтов стерлингов и должно было выдать безвозмездно материалы на постройку огромнейших дирижаблей типа Цеппелин L 125 с об'емом в 150.000 куб. м. (по другим версиям типа английского R 38) на 50 пассажиров при 50 часах беспрерывного полета. В организовавшееся Общество главными пайщиками вошли известная аэропланостроительная фирма Виккерс и одна из крупных нефтяных компаний. Предположено было установить рейсы на Индию 2 раза в неделю и 1 раз в Австралию.

Вопрос о проекте Бэрнэя снова был поднят на международной воздушной конференции, состоявшейся в 1923 г. в Лондоне. В каком положении, однако, находился вопрос с реализацией проекта в конце прошлого года, судить трудно, так как пресса о нем сообщает очень мало.

Другой проект организации сообщений также на дирижаблях был выдвинут Бутби. Он проектировал воздушные линии между Лондоном—Берлином—Веной—Римом—Константинополем и Россией. Для обслуживания линий Бутби предполагал использовать дирижабли об'емом в 30000 куб. метров на 25 пассажиров каждый. Надо полагать, что осуществление этого проекта либо будет отложено до лучших времен, либо не осуществится вовсе. Дело в том, что, по официальным сведениям, в английском бюджете 1923—1924 г.г. на воздушный флот статья расходов по воздухоплаванию сведена почти к нулю. Это доказывает, что интерес к аппаратам легче воздуха значительно упал, и вряд ли правительство будет поддерживать материально воздушные сообщения на дирижаблях, тем более еще на европейском континенте. Если и можно все же допустить заинтересованность его в проекте Бэрнэя, то это следует об'яснить некоторыми преимуществами дирижабля перед современным самолетом при работе на линиях с большим протяжением (напр., Англия—Индия и т. д.). В то время, когда первый будет иметь возможность (при хороших, конечно, атмосферных условиях) продолжать свой путь беспрерывно днем и ночью и потребует в пути (напр., в Индию) 2—3 остановки для возобновления запаса горючего и продовольствия, современный пассажирский самолет, при самых лучших условиях погоды, вынужден будет опускаться 5—6 раз и терять для продолжения пути ночное время. Вот эти то, а также и некоторые другие преимущества дирижабля перед самолетом (значительно большая грузоподъемность, больше удобств и т. п.) позволяют допустить мысль, что проект Бэрнэя представляет все же известный интерес для английских верхов воздушного флота, столь отрицательно относящихся к воздухоплаванию в целом.

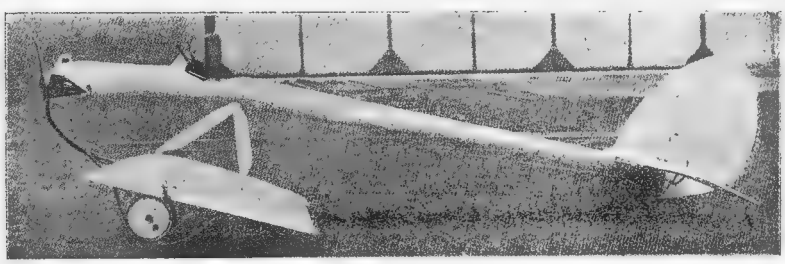

Рис. 12. Маломощный самолет „Де-Хевланд 53" с мотором „Дуглас" 12 сил.

Теперь несколько слов о деятельности существовавших в 1923 году Обществ воздушных сообщений и других авиационных предприятиях. В течение года (по июнь 1923 г.) на всех воздушных линиях было перевезено 11460 пассажиров и 216 тон груза, при общем числе совершенных коммерческой авиацией 4000 полетов. В течение предыдущего года (1921—22) числа эти соответственно равнялись: 5692 пас., 26 тон груза и 1156 полетов. Кроме того, за весь 1922 год во время круговых и увеселительных полетов, воздушных экскурсий, „крещений" и т. п. летало 22000 человек. Если в 1922 году зарегистрировано было, при вышеуказанных цифрах авиационной деятельности, 3 катастрофы со смертельным исходом и 6 несчастных случаев, то в 1923 году с пассажирами, перевозившимися на самолетах английского производства (оффициальный отчет гражданской авиации особенно подчеркивает последнее), *не было ни одного несчастного случая*.

Показателем деятельности самого крупного воздушного порта Англии—Крейдон могут служить следующие цифры: за отчетный период (по июнь 1923 г.) через него прошло 15627 пассажиров, из них 12216 на английских аппаратах. В августе же 1923 года в Крейдоне спускалось и взлетало в среднем 70—80 самолетов в день.

О безопасности воздушных сообщений можно судить также по результатам работы на линии Лондон—Париж. С 1-го октября 1922 года по 1-е августа 1923 года было перевезено по воздуху 5077 пассажиров во время 1212 перелетов, продолжавшихся в общей сумме 3380 часов.

В результате, на указанной линии не зарегистрировано ни одного несчастного случая.

Особенности воздушных сообщений Англии.

К особенностям воздушных сообщений Англии следует отнести установку радиотелефонов на всех почти пассажирских самолетах.

Благодаря соединению радиотелефонной станции аэропорта Крайдон с Лондонским городским телефоном, возможны переговоры находящихся в воздухе пассажиров со столицей Англии.

Техническое оборудование линий находится в прекрасном состоянии. Так, например, в Англии в настоящее время имеется более 20 опознавательных площадок с меловыми надписями на крышах большинства железнодорожных станций. Также имеются крупные надписи, с названиями станций и селений, во многих местах, особенно на путях от канала к главным аэродромам, установлены маяки с большой силой света до 250.000 свечей и т. п.

Сконструирован для установки на посадочных площадках светящийся указатель направления ветра, который виден с расстояния 5—7 килом. и в течении 6 месяцев работает без всякого ухода.

Система изображений большими буквами названий городов, железнодорожных станций и аэродромов для ориентировки летчика днем, развивается; таким порядком обозначено 30 пунктов по путям главнейших воздушных линий. Эти меры имеют целью облегчить ориентировку летчикам во время полетов в туманную погоду. Последняя, как известно, господствует в Англии весной и осенью, а также в зимнее время.

Все же, несмотря на предпринятые меры и дальнейшие усовершенствования в земной организации ориентировки, регулярность воздушных сообщений все еще хромает; так, например, весной 1923 г. средний % регулярности на линии Лондон—Париж не превышал 70. В общем надо откровенно признать, что как во Франции, так и в Англии, воздушные сообщения далеки еще до понятия о транспорте в широком смысле этого слова.

Они служат сейчас средством пропаганды авиационных возможностей в наши дни, они доступны пока лишь состоятельным слоям населения и являются все еще скорее увеселительным предприятием для любопытных, чем серьезным и окончательно установившимся новым способом передвижения человека.

В заключение необходимо указать, что в Англии в 1923 г. насчитывалось около 10 различных авиационных фирм, Об-в и предприятий, культивировавших мирное применение воздушного флота. Часть из них упоминалась уже выше. Среди остальных, стоит отметить несколько О-в, занимающихся специально аэрофотос'емочной деятельностью. К числу интереснейших работ в этой области можно отнести аэро-киноc'емку, произведенную летчиком Мак-Муляном во время перелета его из Англии в Индию (на военном самолете ДН9). Некоторые О-ва воздушной фотографии производят многочисленные с'емки с воздуха старинных имений, замков и т. п., по заказу владельцев их—английских перов, лордов и пр. магнатов.

Также много аэрофотос'емок производится в английских колониях, где они служат для составления более точных карт, планов и т. п.

За указанное время было организовано дело „надписей на небе“ (выпускаемой с самолета струей дыма) в рекламных целях. Изыскания и опыты в этом направлении велись с 1913 г. I. C. Savage. В конце 22 г. компания „Savage Sky Wrighting (18 одноместных самолетов, 16 летчиков) произвела соответствующие работы в Великобритании, Франции и Америке.

О большинстве английских пассажирских самолетов можно смело сказать, что они как по комфорту оборудования пассажирских кабин, так и по техническим данным стоят выше французских. Примером выносливости и прочности некоторых из них может служить, например, один из лучших современных пассажирских самолетов ДН 34 (международный опознавательный знак G—EEBS), который до марта 1923 г. во время беспрерывной работы на линии Лондон—Париж прошел по воздуху 120.000 английских миль и за это время *не имел ни одной вынужденной посадки, поломки и ремонта.* Этот самолет был прозван англичанами *„неутомимым“*, а мотор его Нэпир-Лаон 450 сил, бессменно находившийся на самолете, получил наименование „непобедимого“.

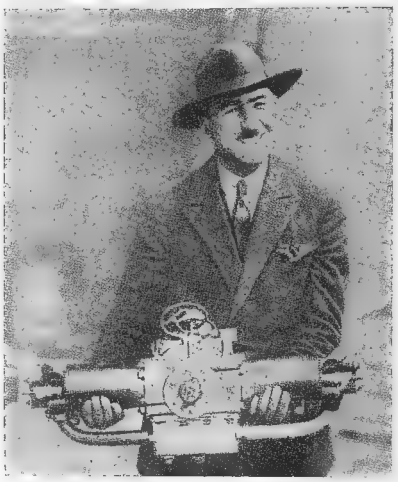

Рис. 13. Летчик Барбо с мотором „Клерже“ от своей „воздушной мотоциклетки“.

Вообще ДН 34 считается сейчас одним из самых лучших пассажирских самолетов в мире. Его комфортабельная кабина рассчитана на 14 пассажиров; коммерческая скорость достигает 160 клм. в час и радиус действия при полной нагрузке до 600 клм.

Также хорошими качествами обладает десятиместный *Бристоль* (8 пасс., летчик и механик) с мотором Бристоль — Юпитер 400 сил с воздушным охлаждением. Этот самолет при средней скорости полета в 150 клм в час., затрачивает 120 литров бензина, что делает его довольно экономным. *Хендлей—Пейдж* (двенадцатиместный), *Викерс—Вангард* (на 25 пассажиров), восьмиместный *Виккерс—Вулкан и др.*, почти все эти самолеты обладают сравнительно хорошими техническими качествами. Кабины в большинстве случаев прилично обставлены, многие самолеты имеют радиоаппараты, некоторые и радио-телефоны, переговорные аппараты с летчиком, сидение коего обычно располагается вне кабины, электрическое освещение, отопление, уборные и т. п.

Выводы и перспективы.

Гражданская авиация, как указывалось уже раньше, до сих пор развивалась в Британской империи довольно слабо. Субсидии некоторым частным О-вам и фирмам не вызывают среди них конкурренции, столь необходимой в коммерческих предприятиях вообще. Воздушные сообщения в большинстве случаев приносят убыток (так, еще в 1922 г. правительство доплачивало О-ву за каждого пассажира, перелетевшего через Ламанш 5 фунтов стерлингов). Между тем значение воздушных линий для военно-воздушных планов не велико, что об'ясняется незначительной территорией самой метрополии, и так обильно усеянной аэродромами, площадками и т. п.

Бюджет гражданского возд. флота за 1923—24 г. достигает суммы 2.900.000 зол. рубл., в том числе 2.000.000 зол. рубл. на поддержание аэродромов; 160.000 руб. на возд. пути и с'емки, 280.000 р. зол. на оборудование и постройки на аэродромах в Крейтоне, Лимпне, Кидбруне и Мальте, а равно и на устройство маяка на линии Лондон—Манчестер и на освещение британской части линии на континенте.

В ближайшее время Англия займется вероятно полным осуществлением **„великого имперского пути“**, который соединит метрополию с колониями и протекторатами. Значение этого пути в военном отношении огромно и поэтому есть основание предполагать, что Англия не пожалеет средств для осуществления этого грандиознейшего в мире проекта воздушных сообщений Лондон—Бомбей (Индия), Лондон—Капштадт (Южн. Африка), Лондон—Сидней (Австралия).

Впрочем подготовительные работы частично выполнены, так:

В Австралии открыты следующие воздушные линии:

1) Джеральтон-Дерби—3400 клм.

Максимум субсидии—250.000 руб. зол. в год при условии еженедельных полетов. Регулярные полеты начались в апреле 22 года и достигли 97% регулярности. Путь занимает два дня, тогда как на пароходе, вдоль линии берега, 9—11 дней.

2) Чарльвилль—Клонкерри (Квинсленд)—1000 клм.

Максимум субсидии 120.000 зол. руб. в год при условии еженедельных полетов. Эта линия связывает местности, лежащие внутри страны, с конечными пунктами жел. дорог, идущих от берега. Полет продолжается столько часов, сколько дней требует переезд обычным путем.

3) Подготовлены к открытию линии:

Сидней—Аделаида . . . . . 1300 кил.
Сидней—Брисбэн . . . . . 1000 кил.

и ряд других линий.

Работа гражданской авиации *в Канаде* сводится к патрулированию лесных пожаров, лесоизмерительным работам, аэрофотос'емкам и проч. В 22 году было совершено около 350.000 кил. полетов, обнаружено 76 лесных пожаров—без единого смертного случая.

В заключение необходимо подчеркнуть, что Англия пытается взять под свое влияние в отношении техники и организации воздушного флота многие страны Старого и Нового света. Не говоря уже о том, что самолеты английского производства можно встретить сейчас чуть-ли не во всех странах и государствах мира, Англии удалось оказать некоторое влияние на организацию и создание воздушного флота и воздушных сообщений во многих державах (Япония, Китай, некоторые Республики Южной Америки, Скандинавские страны и т. п.). В этих попытках осуществления своего „воздушного влияния", Англии приходится выдерживать серьезную конкурренцию с Францией и в последнее время даже с Германией (особенно в Южн. Америке).

Рис. 14. Воздушные сообщения на крайнем севере (в Ньюфаундленде).

Германия.

Развитие воздушных сообщений.

В необыкновенно трудных условиях развивались в Германии в последнее время воздушные сообщения. Лига Наций, толкуя по своему усмотрению Версальский договор, то запрещала, то снова со всякими ограничениями разрешала эксплоатировать те или иные воздушные линии. Запрещение строить мощные самолеты с большим радиусом действия и грузоподъемностью, уничтожение величайших в мире (по тем временам, в 1919—20 г.г.) пассажирских самолетов Цеппелин-Штакен, гидросамолеты Дорнье и др., конфискация моторов большой мощности, все это заставило немецких конструкторов стать на путь изворачивания и изобретения новых рассчетов и изучения аэродинамических свойств коммерческих самолетов, удовлетворяющих ограничительным требованиям союзников и пригодных в то же время для целей воздушного транспорта.

С другой стороны, сильно развитая в Германии сеть железных дорог и небольшие сравнительно расстояния внутри страны, не сулили, как будто, вначале слишком блестящих перспектив развития воздушных сообщений.

Несмотря на это, уже в 1921 г. в Германии имелось 13 воздушных линий общим протяжением до 3.000 кил. За указанный год было перевезено на них до 7.000 пассажиров и 3.000 кило груза.

Лучше других работала линия Данциг—Кенигсберг, затем Берлин—Дрезден, Мюнхен—Аугсбург.

Из авиационных Обществ и Компаний особенно развили свою деятельность, существующие и поныне: Дейтше Люфт Федерей (германское воздушное судоходство и германский воздушный Ллойд).

Все регулярно действующие линии, утвержденные предварительно правительством, получают субсидии. Кроме того, по договорам с почтовым ведомством, большинство Обществ воздушных сообщений получает еще дополнительные суммы за перевозку воздушной почты.

Воздушные сообщения в 1922 году.

В 1922 г. германские воздушные сообщения насчитывали 15 линий, из них 7 международного значения.

Внутренние линии:

Берлин—Штетин—Кенигсберг—Данциг	663 кил.
Гамбург—Штетин	300 „
Берлин—Бремен	313 „
Бремен—Ганновер—Лейпциг—Дрезден	432 „
Берлин—Лейпциг—Аугсбург	581 „
Штутгард—Нюренберг	157 „
Бремен—Вангероге—Нордерцей	149 „
Гамбург—Вестерланд	185 „

Международные линии:

Роттердам—Амстердам—Гамбург	426 кил.
Мюнхен—Констанца	186 „
Гамбург—Берлин—Дрезден—Прага	518 „
Кенигсберг—Ковно—Рига	449 „
Данциг—Кенигсберг—Мемель—Ревель	856 „
Кенигсберг—Ковно—Смоленск—Москва	1150 „
Нюренберг—Штутгард—Цюрих—Женева	560 „

Общее протяжение всех линий около 7.000 кил. По большинству линий движение происходило 6 раз в неделю, на нескольких же 3 раза.

Часть международных линий получает финансовую поддержку от государств, с которыми Германия связалась воздушными сообщениями. Например, линия Кенигсберг—Москва, организованная Дейтше Люфт Федерей, эксплоатируется совместно с СССР, вследствие чего это смешанное О-во получило название „Дерулюфт" (немецко-русское О-во воздушного судоходства), линия Нюренберг—Женева поддерживается швейцарским правительством и т. д.

Благодаря существующему между германским правительством и Обществами воздушных сообщений особому соглашению, первое имеет право в любой момент потребовать в свое распоряжение все или же часть самолетов той или иной линии, с соответствующей оплатой за использование их правительством. Это дало возможность правительству использовать несколько десятков самолетов для перевозки почты и посылок во время грандиозной железнодорожной забастовки, имевшей место в Германии весной 1922 г. За несколько недель самолетами было перевезено около 7.000.000 клг. почты и 300.000 клгр. посылок (за весь 1921 г. было перевезено на всех линиях всего лишь 30.000 клг. почты). За весь 1922 г. по всей сети воздушных сообщений Германии было пройдено 2.275.000 километров и перевезено 12.000 пассажиров.

Вначале организаций воздушных сообщений для полетов на линиях применялись главным образом военные типы самолетов, соответствующим образом переделанные. Наиболее распространенные были: бывшие разведывательные аппараты Румплер и Эльфауге на 3—4 пассажира с моторами 220—260 сил, Фридрихсгафен на 8 человек и др.

В течение времени с 1919 по 23 г. г. появились уже специальные пассажирские самолеты: Юнкерс, Саблатник—шестиместные монопланы с моторами B. M. W. в 185 л. с. Фоккер III, Фоккер IV и V с мотором Ролльс-Ройс 250—360 л. с., шестиместные Альбатросы L 57 и L 58 с мотором Ролльс-Ройс 250 л. с., несколько различных типов систем Эльфауге „Деман" со 185-ти сильным мотором B. M. W. и целый ряд других.

Интересно отметить, что немцы первыми стали применять металлические конструкции, оказавшиеся практичнее деревянных самолетов.

Немецкие Юнкерсы и Дорнье получили всемирную известность и их производство налажено во многих государствах Европы и Америки.

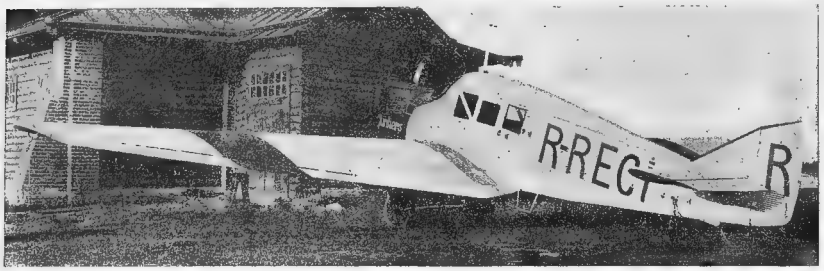

Рис. 15. Пассажирский шестиместный самолет „Юнкерс" с мотором B.M.W.—185 л. с.

Перспективы.

Организация воздушных сообщений в Германии отличается весьма продуманным характером. Всего на территории Германии насчитывается около 40 аэродромов и морских гидростанций, прекрасно оборудованных, устройством на них ангаров, воздушных вокзалов, мастерских и блестяще поставленной метеорологической службою и пр.

Не менее серьезна постановка дела подготовки летчиков, работающих на линиях воздушных сообщений.

Эти летчики изучают целый ряд специальных предметов и обязаны выдержать сложные экзамены.

После большого количества практических полетов на коммерческих самолетах, ученик обязан выполнить большой перелет на расстоянии нескольких сот километров и только после этого он получает „Brevé" пилота воздушных сообщений.

Отрывочные сведения из разных немецких и других источников дают основание полагать значительный упадок количества перевозок в 1923 г. на внутренних линиях; последнее об'ясняется экономическим и политическим положением Германии. Обратное явление наблюдается на линиях международного значения; деятельность этих воздушных линий, увеличившихся в течении прошлого 1923 года, значительно усилилась: так, линия Берлин—Гамбург была продлена до Лондона.

В последнее время было разработано еще несколько проектов увеличения размера воздушных сообщений в Германии, но осуществление их мало вероятно, вследствие препятствий, чинимых французами.

Одним из наиболее интересных проектов является проект известной фирмы Юнкерс организации международных линий воздушных сообщений.

В основание этого проекта положены следующие положения:

а) Европа составляет хозяйственное единство.

б) Направление мировых путей сообщения зависит от определившихся в течении столетий центров производства и потребления.

в) Вводятся ночные полеты на гидросамолетах.

г) Средняя скорость полета 110 кил. в час.

д) Продолжительность дневного перелета 10 часов.

План разделяется на 4 составных части, каждая из которых имеет самостоятельное значение.

I. Лондон—Континент эта система линий связывает Лондон со всеми важнейшими городами Европы с Сев. Африкой и Персией.

II. Средне-Европейская сеть.

III. Юго - восточная сеть.

IV. Северная Европа и восток.

Общее протяжение всех линий плана составляет *35.000* килом., из которых 23.000 клм. падает на сухопутные участки и 12.000 на речные или морские участки. Для осуществления этого плана достаточно наличного парка самолетов европейских О-в воздушных сообщений (один самолет достаточен для 100—150 клм. линии), что касается достигаемого сокращения времени, то таковое видно из следующей таблицы.

Линии	Путь по ж. д. или по воде в часах	Полет часов	Экономия времени	
			в часах	в %/%/%
Лондон—Христиания	55	27	28	51%
Лондон—Ленинград	84	33	51	61%
Лондон—Москва	92	35	57	62%
Лондон—Тегеран	270	74	196	72%
Лондон—Смирна	129	56	73	57%
Лиссабон—Москва	180	53	127	70%
Лиссабон—Браилов	130	40	90	69%
Бордо—Константинополь	94	42	52	55%
Бордо—Афины	108	42	66	61%
Берлин—Константинополь	68	28	40	59%

Впрочем Парижские газеты пытаются доказать, что в обанкротившейся Германии гражданская авиация является роскошью, требуют полного запрещения ее деятельности, указывая на то, что она является ширмой, за которой готовятся военные воздушные силы немцев для реванша и т. д. Дело дошло даже до того, что газета „Эко-де-Пари" напечатала в нескольких номерах петицию, обращенную к правительству Франции, с просьбой запретить в Германии всякую авиационную деятельность впредь до уплаты ею долга Французской республике. Под петицией предлагалось всем патриотам дать свою подпись, вырезать ее затем и отослать в редакцию. За несколько месяцев газета собрала таким образом 4 миллиона подписей.

В результате такой политики союзников можно ожидать, что немецкие О-ва и фирмы воздушных сообщений будут вынуждены перебросить всецело свою деятельность на территории иностранных держав, где они смогут конкурриро вать с гражданской авиацией других стран.

Сев.-Американские Соединенные Штаты.

Страна рекламы.

В то время, как *англичане и французы* часто пытаются замаскировать данные о своих самолетах, о их работе, о планах будущего и т. п. с целью обмануть друг друга, спутать и, таким образом, скрыть истину, твердо помня о

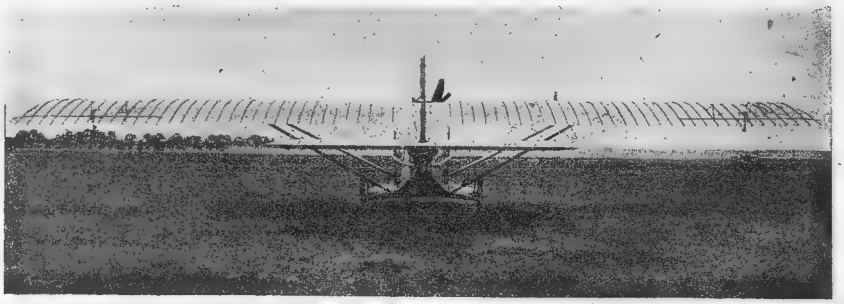

Рис. 16. Пассажирский самолет „Дорнье-Комета" (вид сзади).

том, что гражданский воздушный флот является и будет, вероятно, еще долго служить скрытым резервом военного воздушного флота, в то самое время *американцы*, находящиеся на отдаленном от *Европы* материке, не имеют основания непосредственно опасаться воздушных сил Европейских держав. Поэтому понятна их тенденция не скрывать ничего о своем воздушном флоте, и даже больше того, — богато разукрашенной рекламой, преувеличивать то, чего на самом деле нет.

По этой причине необходимо подходить с большой осторожностью ко многим сообщениям, исходящим из американской специальной и общей прессы о мирном применении авиации и результатах, достигнутых воздушным флотом за последние годы.

История воздушных сообщений.

Первая воздушная линия была открыта в Соединенных штатах еще в начале 1918 года. Она соединила *Нью-Йорк* с *Вашингтоном* и обслуживала исключительно правительственную почту; немного позже были открыты линии *Чикаго-Сан-Поль* и *Чикаго-Сан-Луи*.

Все три линии были однако в конце 1921 года закрыты, так как правительство решило обратить все свое внимание и средства на организацию трансконтинентальной линии *Нью-Йорк—Сан-Франциско*, общим протяжением в 4.300 кил.

Указанная линия была разбита на несколько этапов и регулярное движение по всей магистрали началось в конце 1920 года.

Следует указать, что все перечисленные выше линии эксплоатировались самим Правительством, в отличие от Европейских линий, которые в большинстве случаев открывались частными фирмами и лицами, получающими лишь от своих Правительств субсидии.

Первоначально на линиях работали исключительно военные самолеты, оставшиеся от империалистической войны, причем это были не только американские машины: на линиях воздушных сообщений можно было встретить и английские и итальянские самолеты.

Впоследствии (приблизительно в 1921 году) появились уже специальные коммерческие аппараты:—двухмоторные Де-Хавеланд (Моторы Либерти по 200 сил) *Кертис*—с мотором Либерти 400 сил и *Юнкерс*, а также другие.

Линия *Нью-Йорк—Сан-Франциско* обслуживает преимущественно почтовое ведомство, причем перевозка воздушной почты, производится без всякой дополнительной приплаты за спешность доставки.

Для того, чтобы обеспечить успешное развитие гражданской авиации, зависящей в значительной степени от технического оборудования земного пути, Военным министерством был созван Конгресс воздушного флота в мае 1919 года, на который с'ехались представители 32 важнейших городов.

На конгрессе были об'явлены условия открытия аэродромов с поддержкой от Правительства.

Города *Америки приглашались устраивать* аэродромы по образцам, разработанным Воздушным флотом армии, с указанием всех необходимых технических данных. Правительство давало железные ангары,—города же должны были осуществить необходимые улучшения поверхности аэродромов, поставить ангары, содержать их в порядке и проч. Эта мера имела успех, так как многие наиболее прогрессивные муниципалитеты начали строить и оборудовать свои аэродромы. *Таких аэродромов к началу 1921 года уже числилось в Соединенных Штатах около 150*, частных было 70, почтовых 22 и около 35 военных, при этом особенно *увеличивается* количество аэропортов, принадлежащих городам.

Для целей ориентировки по всей стране нанесены опознавательные знаки по определенному коду их. Номера эти наносятся по большей части на крышах домов, полях, вокзалах и проч.

Частные общества.

Присущая американцам черта вечной погони за остротой впечатлений, оказалась как нельзя более на руку многочисленным мелким Об-вам воздушных сообщений и даже отдельным предприимчивым летчикам. Если первых в Америке все же не так много (чему приходится искренно удивляться), то вторых оказалось вполне достаточно; вероятно сейчас не встретится ни одного города и крупного селения в Штатах, где бы не побывал со своей старенькой, и часто даже не безопасной машиной один из странствующих летчиков. Обычно такой летчик организует здесь пассажирские, круговые полеты, перевозит пассажиров в той или другой пункт и проч.

Делалось это без всякого учета и разрешения, так как еще недавно в Америке частная авиация была *свободна* и существовала без всякого контроля со стороны *Правительства*.

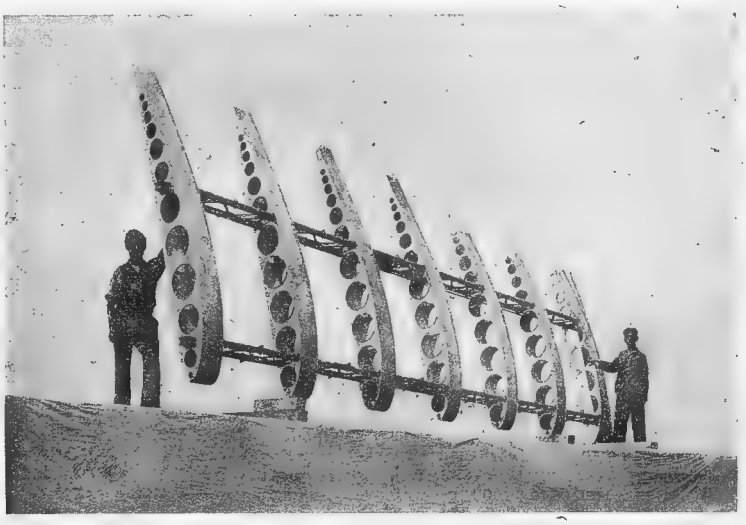

Рис. 17. Скелет крыла „Дорнье-Комета", обладающего 20-ти кратным запасом прочности.

Из существующих в настоящее время Обществ воздушных сообщений заслуживает внимания выдающаяся работа, проводимая О-вом Воздушных путей *„Аэромарин"*, организованного в 1920 году, когда были установлены регулярные воздушные сообщения между *Кей-Вест* и *Гаваной* (на острове Куба) и другими пунктами Карибского моря. Движение через пролив, шириной в 175 клм. поддерживалось на двух моторных гидролодках *„Аэромарин"*, которые пролетали обычно это расстояние в 1 час. 30 мин. Впоследствии это Об-во организовало линию *Нью-Йорк—Клевленд—Детроа*, а в прошлом году должно было начать эксплоатацию линии *Мичиган-Порто-Рико-Ямайка*.

На линиях этого Об-ва с 1920 по 1923 год перевезено в общем более 20.000 пассажиров. Только за один 1922 год было совершено 2125 полетов, во время которых было доставлено по воздуху 9107 пассажиров, причем в течение года не было ни одного несчастного случая.

Небезинтересно отметить, что в 1921 г. было доставлено 29.000 кило груза (в том числе был перевезен в разобранном виде автомобиль „Форд").

По сообщениям американск. газет, указанное Общество воздушных сообщений, в 1922 году получило якобы значительный доход. Во всяком случае трудно допустить, чтобы *„Аэромарин"*, не получая субсидий, могло бы продолжать и развивать свою деятельность, не имея прибыли от эксплоатаций линий.

Другое Об-во *Кертис-Индиана* на участках *Индиано-Полис-Чикаго, Дантон и Рантуль* перевезло на своих само-

летах в 1922 году до 10.000 пассажиров, причем было пройдено до 48.000 килом.

Воздушное Об-во *Роджерс* поддерживает сообщение между *С.-Луи—Чикаго* и *Канзас-Сити, Мемфисом* и друг. городами.

Об-вом этим перевезено до 11.000 человек и пройдено 160.000 километров.

Остальные Об-ва более мелких размеров производили небольшие полеты и другие работы мирного применения самолетов, использовывали их для охраны лесов от пожара, для кино-с'емок и пр. В отношении последнего использовывания самолетов американцы достигли исключительных результатов. Переходы пассажиров с летящего самолета на другой, сбрасывание почты на парашюте, писание по небу реклам и т. п. трюки в большом распространении в *Америке*.

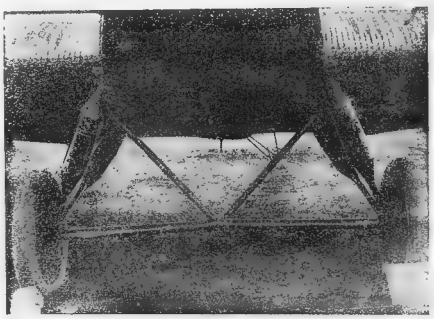

Рис. 18. Шоссе „Юнкерса".

Трансконтинентальная линия.

Эксплоатация самой длинной в мире воздушной линии между Нью-Йорком и Сан-Франциско, находящейся в ведении почтового ведомства, за 1922 г., выразилась в перевозке около 50.000.000 писем и кроме того за это время пройдено самолетами до 5.500.000 километров.

Стоимость одного самолета—километра обходилась правительству в 1 р. 25 к. в 1921 г. и понизилась до 1 р. в 1922 г. В результате этого обстоятельства эксплоатация линий дала в 1922—23 г.г. около 400.000 долларов чистого дохода, при этом на 1924 г. ожидается увеличение прибыли до 850.000 долларов.

Таким образом, эта линия является чуть ли не единственной во всем мире, *дающей доход*.

Первоначально все расстояние этой линии в 4.300 кил. было разбито на 14 этапов, впоследствии же число последних было сокращено до восьми. На всем протяжении воздушного пути было оборудовано до 30 аэродромов и промежуточных спусковых площадок на случай вынужденных посадок. Последних, в течение первых двух лет 1920—1921 г.г. работы линии было более 1000, при общей длине пройденного самолетами пути в 2.600.000 кил. За последние два года число вынужденных посадок стало несравненно меньше, что об'ясняется применением новейших типов самолетов, общим улучшением метеорологической службы, введением дисциплины, опытом прошлых лет и проч.

Результаты почтовых воздушных операций за 1922—1923 г.г. показали выгодность использования самолетов и в смысле выигрыша времени и удобства передвижения.

Воздушные сообщения в этот период были выполнены на 97.73%. Общею сложностью было покрыто 25.226.622 клм. в прямом и обратном направлениях. В предыдущем году воздушные сообщения были выполнены на 95.52%.

Цифры для предыдущих лет следующие:

1918 г.	степень выполнения	94,09%
1919 „	„ „	91,35%
1920 „	„ „	78,04%
1921 „	„ „	92,84%
1922 „	„ „	95,52%

при этом следует обратить внимание на то обстоятельство, что в зимние месяцы точность выполнения полетов падает не свыше 10% и составляет за 1922—1923 г. следующие величины:

1922 год.		1923 год.	
Сентябрь	99,59%	Январь	92,77%
Октябрь	98, 8%	Февраль	92,81%
Ноябрь	95, 2%	Март	94,80%
Декабрь	91,53%	Апрель	95,88%
		Май	99,08%
		Июнь	99,21%

Воздушный путь следования воздушной почты состоит фактически из смешанной системы передвижения - днем на самолетах, а ночью поездом, причем днем каждый летчик имеет свой определенный участок, по которому он летает ежедневно то в один, то в другой конец.

Быстрота передачи почты с самолета на самолет была доведена в 1923 г. до 5—7 мин., а точность прилета самолетов на этапах, где воздушное сообщение согласуется с железнодорожным, достигала в том же году 95%.

В целях большого сокращения времени в пути, Управление воздушной почты уже в течение нескольких лет ведет опыты по организации ночных полетов. Для этого еще в 1922 г. в виде опыта был специально оборудован участок Чикаго-Капено. На конечных аэродромах были установлены мощные прожекторы и светящаяся сигнализация на местах посадки.

Разработка предварительной схемы и подготовка опытов заняли 16 месяцев времени, а приспособление линии для ночного движения потребовало 6 месяцев работы.

На этой линии, протяжением 800 клм., установлено пять мощных маяков с силой света до 500 миллионов свечей. Верхняя часть каждого маяка сделана вращающейся со скоростью до трех оборотов в минуту, для облегчения ориентировки. Кроме указанных больших маяков, примерно на расстоянии 40 клм., расставлены своего рода светящиеся вехи, снабженные более слабым источником света. При таких условиях пилот летит ночью как бы над освещенной улицей и ночные полеты не представляют никакой опасности.

В 1922 г. линия Нью-Йорк — Сан-Франциско обслуживалась 39 летчиками, при прочем персонале служащих в 390 человек. Самолетов насчитывалось 160, из них действующих было нормально 50, остальные в запасе и ремонте. Были дни, когда на всех этапах линии работало по 21 самолету.

Что касается деятельности многочисленных мелких предприятий по воздушным перевозкам, то по информации английского журнала „The Aeroplan", последние в 1922 г. перевезли в общем до 250.000 пассажиров, а по сообщениям американской газеты „Нью-Йорк Геральд" в Соединенных Штатах за последние три года летало в общем *более 1 миллиона граждан*.

Замечательные достижения американской авиации.

Из наиболее замечательных достижений необходимо отметить перелет без спуска через весь американский материк от Великого до Атлантического океана. После ряда неудачных попыток, совершить этот замечательный перелет удалось весною 1923 г. американским летчикам Макреди и Келли. Они вылетели из Нью-Йорка на самолете Фоккер III (мотор Либерти 400 сил) и на следующий день опустились на аэродроме Сан-Диего (вблизи Сан-Франциско), пробыв в воздухе 26 час. 50 мин. Герои перелета летели со средней скоростью 150 кил. в час (пройденное ими расстояние равно 4050 кил.). Во время перелета было израсходовано 3340 литров горючего и 160 литров масла, причем вместо бензина баки были наполнены особой смесью, оказавшейся гораздо более экономной.

Другим, не менее замечательным перелетом, является первый в истории перелет через Атлантический океан гр. Рида с посадкою на Азорских островах. Самолет типа NC—4 (4 мотора Либерти по 400 сил) был американской постройки.

Полет происходил по маршруту Нью-Фаундлен, Азорские острова Лиссабон-Плимут протяжением 7.200 кил. и был выполнен в 56 час. 42 мин. Перелет оказался настолько удачным, что пилот, лейтенант Рид, неоднократно переезжавший этот путь на пароходе, по окончании перелета воскликнул: „Моим первым впечатлением было, что Атлантический океан ужасно сузился".

Не менее замечательным был *рекорд высоты в 12.440* метров, достигнутый летчиком Мак-Кук на самолете Лепер с мотором Либерти 400 сил.

Рекорд продолжительности был поставлен летчиками Смитом и Рихтером, которые на аэродроме в Сан-Диего поднялись 27 августа в 5 час. утра, а спустились на дру-

гой день 28 августа в 6 час. вечера, пробыв в *воздухе 37 часов 15 минут* и покрыв расстояние *в 5300 килом.* со средней скоростью в 140 кил. в час.

Во время этого замечательного полета самолет 5 раз в воздухе наполнялся горючим при помощи другого самолета.

В прошлом году на аэродроме Сан-Луи летчица профессионалка Б. Горхем 24-х лет поставила рекорд высоты для женщин, достигнув 1890 метров.

Американские коммерческие самолеты.

До последнего времени постройка коммерческих пассажирских самолетов в Америке была развита слабо.

Это об'ясняется обосновавшимися в С. А. Штатах филиалами разных европейских фирм, начавших на территории Америки постройку испытанных в Европе типов самолетов.

В результате этого, в 1923 году в Америке насчитывалось не более двух десятков коммерческих самолетов, построенных американскими конструкторами.

Одним из лучших типов строительства являются самолеты О-ва *„Аэромарин“*.

Эти гидролодки строятся на 11 пассажиров (двухмоторные) и на 5 пассажиров—одномоторные.

Из сухопутных пассажирских самолетов заслуживают внимания биплан *Реминтон-Бурнель* с двумя моторами *Атлантик* по 500 сил каждый. Роскошная кабина его рассчитана на 25 пассажиров.

Не менее интересен небольшой моноплан *Стоут*, весь построенный из дюралюминия, напоминающий по внешнему виду самолет *Дорнье*—„Комета“, однако с гораздо большим размахом крыльев за счет ширины. Кабина этого самолета расчитана на 4 пассажиров. Скорость 135 клм.

Другой самолет—шестиместный биплан *Сатко* с мотором Либерти 400 сил, развивающий скорость до 200 клм. в час.

Известный завод *Кэртис* построил за последних несколько лет всего лишь 3—4 типа коммерческих самолетов.

Трехмоторный „Орел“—на восемь пассажиров, (моторы *Кэртис* по 150 сил, трехместный *„Ориоль“* с мотором в 150 сил той-же фирмы и др.

Завод *Дайтон Гайт* сконструировал самолеты О... I (трехместный) и К. Г. на пять пассажиров.

Заслуживают внимания работы нашего соотечественника конструктора первых в мире пассажирских многоместных самолетов типа *„Илья Муромец“ И. И. Сикорского*, обосновавшегося в Америке с 1917 г. Им спроектирован и заканчивается в постройке большой 10-ти местный биплан, двухмоторный, с целым рядом интересных конструктивных усовершенствований, выгодно его отличающих от прочих систем. В частности необходимо отметить его большую экономичность в эксплоатации, а также большую надежность и безопасность. При моторах мощностью в 400 сил самолет этот в состоянии поднять груз до 1620 килограмм, при скорости аппарата в 120 килом. в час. Район действия его до 2400 километров.

Общие выводы.

Считаясь с современным состоянием авиационной техники, американцы пока не придают пассажирскому воздушному транспорту большого значения. Они развивают, главным образом, почтовые линии, давшие весьма удовлетворительные результаты.

Правительство монополизирует перевозки воздушной почты, предоставляя в то же время многочисленным частным Обществам и фирмам право организовывать пассажирские линии.

В отношении регулирования чрезмерно развившегося и безучетного „воздушного предпринимательства“ отдельных летчиков и фирм, Воздушный Департамент Штатов за последнее время предпринял решительные шаги. С начала 1923 года специальными испытательными Комиссиями началась проверка пригодности к полетам, как частных самолетов, так и летающих на них летчиков.

Что же касается организации воздушных сообщений на аппаратах легче воздуха—д и р и ж а б л я х, то последнее, пока что, только в проекте.

Известная германская фирма *Шютте-Лянц* вошла с Сев. Американским Правительством в соглашение по поводу постройки огромнейших воздушных кораблей—„дирижаблей дальнего плавания“.

Эти гиганты, об'емом в 110—115.000 куб. метр., согласно разработанных проектов, должны давать скорость в 100-140 кил. в час, а оборудование пассажирских помещений не должно уступать комфорту лучших транс-атлантических пароходов.

Первоначально предполагается организовать внутренние сообщения (Нью-Йорк—Чикаго, Нью-Йорк—Сан-Франциско и др. маршруты), а впоследствии—транс-атлантические линии в Европу.

При осуществлении их, расстояние Нью-Йорк—Берлин в 6000 кил. будет проходиться в 60 часов, в то время, как сейчас на это путешествие тратится 6 дней. Некоторые источники утверждают, что к осуществлению постройки дирижаблей Шютте—уже приступлено.

В заключение следует упомянуть, что американцы, также как и европейцы, смотрят на свой гражданский флот, как на скрытые военно-воздушные средства. Об этом красноречиво сказал в Сенате Президент Штатов Гардинг: „Коммерческая авиация способствует защите страны. Это она должна явиться мощным резервом военного, сухопутного и морского воздушного флота в момент угрозы нашей свободе извне“.

Это заявление главы Сев. Американских Штатов позволяет надеяться, что в ближайшем будущем гражданский флот будет развиваться более усиленным темпом, а принимая во внимание американскую энергию и предприимчивость и учитывая бесконечные пространства Америки, не будет неожиданностью, если Америка обгонит старушку Европу и на этом поприще, подобно тому, как это случилось с автомобильным и другими.

Рис. 19. Пассажирский самолет „Дорнье-Комета“—Харьковский Пролетарий, созданный на средства Харьковского Совета Профессиональных Союзов.

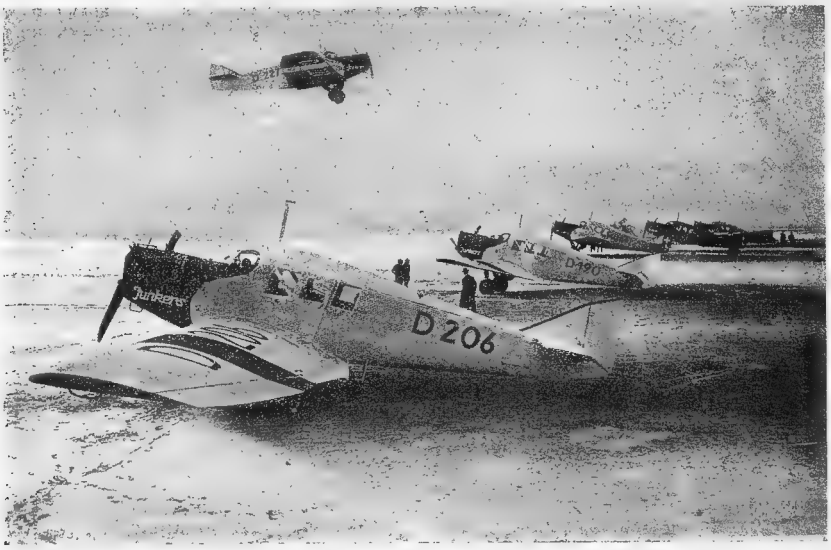

Рис. 20. „Юнкерсы" перед отлетом.

Экономика и безопасность воздушных сообщений.

Дороговизна.

Стоимость воздушных сообщений в настоящий период развития коммерческой авиации значительно превышает стоимость общераспространенных способов передвижения, какими являются железные дороги и особенно водные пути сообщения. Сравнивая стоимость передвижения на самолетах со стоимостью билетов даже 1-го класса железных дорог, приходится констатировать удорожение воздушных сообщений в 2—3 и более раз. Имея целью привлечение пассажиров и грузов, о-ва воздушных сообщений стараются всеми мерами удешевить перевозку, но в большинстве случаев без помощи государства осуществить это не удается. Главными причинами такой дороговизны воздушных сообщений являются как высокая стоимость самолетов, их недолговечность, высота страховой премии, дороговизна бензина, высокие накладные расходы и проч., так и слабое использование и недогруз самолетов, недостаточная уплотненность воздушных линий, зимние перерывы и проч. причины, характеризующие слабый коэффициент использования самолетов. Массовая постройка самолетов и увеличение срока их службы в будущем в соответствии с уплотнением линий и догрузкой машин несомненно понизят стоимость перелетов и сделают их вполне доступными средствами сообщений.

В чем заключаются причины столь высокой стоимости полетов?

Стоимость единицы пути

Высокая стоимость самолета, достигающая 40.000—100.000 золотых руб. и более при небольшом сроке его службы до 800—1000 часов накладывает на один час полета расход до 30—70 руб., что в сумме со страховой премией поглощает добрую половину стоимости эксплоатации самолета. Высокая стоимость горючего, необходимость постоянного наблюдения за машиною, высокая оплата летного персонала и, наконец, значительные накладные расходы—все эти причины при настоящем положении авиационного строительства не дают возможности удешевить воздушные сообщения настолько, чтобы они сделались вполне доступными всем.

Возможность удешевления воздушного коммерческого транспорта в ближайшем будущем начинает реально выявляться применением больших пассажирских грузоподъемных самолетов и понижением накладных расходов по линии.

Эти последние расходы, слагающиеся из расходов по устройству и содержанию аэродромов, посадочных площадок, ангаров, авиомастерских, метеорологической службы, службы связи по содержанию вспомогательного персонала и прочего уменьшатся с развитием частоты движения, увеличения числа воздушных линий и достаточного привлечения пассажиров и грузов к следованию воздушным путем.

Нижепомещенные две таблицы, составленные для нескольких наиболее распространенных типов коммерческих самолетов, подтверждают только что высказанные соображения.

Таблица 1-ая дает характеристику этих самолетов.

Наименование самолетов / Характеристика	Колич. пассажиров	Моторы: Фирма	Моторы: Мощность в лош. с.	Моторы: Расх. горюч. на силу в ч.	Скорость в километ. в час	Цена: Самолета	Цена: Мотора
Фоккер	4	Ролльс-Р.	260	60	135	30.000	10.000
Юнкерс	4	BMW	185	43	135	40.000	8.000
Дорнье-Комета	4	R. R.	260	60	140	35.000	10.000
Де-Хевланд 34	9	Нэпир	450	110	160	70.000	15.000
Фарман-Голиаф	12	2 Сальмсон	520	130	125	70 000	16.000
Виккерс-Вангард	23	2 Нэпира	900	220	160	70.000	30.000
Рен	1	А.В.С.	6	1,6	75	700	500

Следующая таблица, 2-ая, определяет стоимость одного полетного часа для этих самолетов, составляемая из:

а) стоимости бензина и масла (40 коп. за кило),

б) текущих ремонтов самолета, определяемых на основании заграничных данных в 20% в год от стоимости самолета

в) стоимости аммортизации самолета и мотора, считая срок службы первого в 1000 час. и для второго 300 часов,

г) содержание летчика и механика,

д) расходов по страхованию самолета, определяемых в год по 20% от стоимости,

е) наконец накладные — суть все прочие расходы, перечисленные раньше и определяемые условно в 50% от суммы предыдущих расходов; накладные

расходы носят суб'ективный для каждой линии характер. При слабом движении они значительны и уменьшаются с уплотнением линий.

В таблице 2-й они условно приняты в 50%.

Таблица 2-я. Стоимость одного полетного часа.

Расходы / Наименование самолетов	Горючее и смазка	Текущие ремонты	Амортизация	Летный персонал	Страхование	Накладные расходы	ВСЕГО	Стоимость пассажиро-км.
Фоккер III	24	25	64	22	25	80	240	44½
Юнкерс	17	30	66	22	30	72	247	46
Дорнье	24	25	68	22	18	85	255	45
Де-Хевланд 34	44	53	100	22	53	136	372	26
Фарман-Голиаф	51	54	103	22	54	142	427	28
Виккерс	88	63	170	22	63	203	609	17
Рен	50	50	3-05	—	80	2-40	7-25	9 к.

Последний столбец таблицы № 2—стоимость пассажиро-километра определяет принцип понижения сообщений: применение наиболее грузоподъемного самолета, даже при двух дорогих моторах (2 непира по 15.000 руб.) дает наименьшие стоимости единицы пути. Самолеты Дорнье, применяемые на украинских линиях, принадлежат к числу дорогих пассажирских самолетов.

Однако, применение больших и грузоподъемных самолетов возможно на воздушных линиях, связывающих крупные населенные пункты, могущие дать полную нагрузку; применение же маломощных самолетов типа Рен мыслимо лишь для связи малонаселенных провинциальных округов с пунктами прохождения транзитной воздушной линии для доставки почты. Вследствие сказанного, *приходится пока* применять *самолеты средней грузоподъемности*, какими являются Дорнье, Юнкерс, Фоккер и др. до момента привлечения достаточного количества грузов и соответствующего уплотнения самолетами воздушных рейсов.

Искусственное удешевление в настоящем.

До наступления такого периода развития коммерческой авиации, когда, наконец, сообщения смогут окупить расходы по своему содержанию и в виду необходимости приблизить воздушные тарифы к железнодорожным, о-ва воздушных сообщений принуждены прибегать к помощи правительственных субсидий своих стран. Во многих европейских государствах первое время по организации воздушных линий размер субсидий достигает значительных размеров. Так, многие английские о-ва в течение прошлого 1923 г. получили *205.000 фунт. стерл.*, кроме принятия правительством на себя расходов по оборудованию аэродромов, устройству маяков, радиотелеграфной связи, освещения и проч. Субсидия для воздухолиний Лондон—Париж выражалась *в виде 25%* на валовой доход и кроме того по *3 фунта* стерлингов *за пассажира* и по *3 пенса* за *фунт* перевезенного *груза*. Кроме того, Воздушное Министерство оплачивало *50% страховой премии* и *50% стоимости* действующих *самолетов*, отдавая их на прокат обществам. Субсидирование английских аэролиний началось с момента краха линий Лондон—Париж, которая оказалась не в силах конкурировать с щедро субсидируемыми французскими воздухолиниями. В результате субсидирования этой линии стоимость билета была понижена до 6 фунт. 6 пенсов *(или 20 коп. за один пассажирокилометр)*, что все-же в два раза дороже, чем железнодорожный тариф (билет 1-го класса Лондон—Париж стоит 3 фунта 15 шил. 8 пенсов).

Рис. 21. Передняя часть воздушной мотоциклетки „Рен" с мотором А. В. С. 7 л. с., которая в 5 раз экономичнее земного мотоцикла (на 140 килом. полета требуется только шесть бутылок бензина); вес мотора 1 пуд, вес самолета 89 килогр.

На линиях *Лондон—Амстердам* регулярное сообщение поддерживается об-вом „Воздушный Путь" Даймлер. Сообщение на самолетах ДН 34, плата 4 фунт. стерл. при субсидии правительства в 55.000 фун. ст. в месяц.

Линия Лондон—Кельн обслуживается о-вом „Инстона" на самолетах Виккерс-Вимми и ДН 34. Плата 5 фунт. 19 шил. с пассажира *(17 коп. за один пассаж. килом.)*. Не менее успешно развилась деятельность о-ва Де Хевланд, предоставляющего свои самолеты за дешевую плату (по цене 1 руб. зол. за 1½ версты на 3-х местном аппарате, *или по 22½ коп. за пассажиро-километр.*) для катания публики и напрокат для различных целей.

Точно также французская гражданская авиация получила правительственную субсидию в 1920 году в размере 8.000 000 фр.; в 1921 г.—28 400.000 фр. и, наконец, в 1923 г. *в 50 000 000 франков;* Голландская—*в 400.000* гульденов, Бельгийской авиации гарантировано возмещение убытков субсидией в размерах до *2 500 000* фр. на 1923 г. и до *3.100 000* фр. на 1924—1927 годы и т. д.

Статистика *американской* коммерческой авиации характеризует значительный успех последней; так за последние два года было перевезено свыше 250.000 пассажиров, и 3000 пуд. разного груза при 19.000 000 килом, совершенных полетов над американской территорией. Средняя стоимость пассажиро-километра была—*25 коп. зол.* в 1920 г. *и 18 коп. зол.* в 1921 году, цифры, приближающиеся к европейским расценкам.

Крайне интересны со стороны экономики воздушного транспорта результаты эксплоатации знаменитой *аэролинии Нью-Йорк—Сан-Франциско*, протяжением 4050 килом. За первые три года своего существования по линии совершено 15 000 полетов, покрыто 4.800.000 кил. расстояния, перевезено 62 000 пуд. почты. В 1922 г. число полетов было 7.887, перевезено 30.610 пуд. почты, число доставленных писем—48 980.000. *Никакой надбавки* за письма почтовое ведомство *не установило.*

В результате системы субсидирования удалось значительно *понизить* тарифы на большинстве заграничных воздушных линий, что способствовало *увеличению* количества перевезенных пассажиров и грузов.

На украинских линиях—О-во „Укрвоздухпуть" *понижает* ставки *втрое*, сравнительно с данными таблицы II и по сравнению с таковыми в мягких вагонах скорых поездов эти расценки оказываются дороже лишь втрое (15—20 коп. с пассажиро-километра на самолете против 5½—6 коп. на жел.-дор.). Впрочем удорожание воздушных билетов компенсируется необычайным превышением скорости при полете на самолете, а также новизною и прелестью воздушного путешествия.

Общедоступность авиации в будущем.

Данные последнего маломощного самслета сист. Рэн и ему подобных дают исключительно низкие расценки при пользовании такими машинами; эти „воздушные мотоциклетки", при своем дальнейшем усовершенствовании, в будущем несомненно окажутся более доступными средствами передвижения, чем нынешние железные дороги.

Такие маломощные самолеты смогут обслуживать главные транзитные воздушные линии в качестве под'ездных путей от уездных городов и населенных пунктов. Стоимость пассажиро-километра 9 коп. зол., а стоимость бензина на 1 килом. ½ коп.

Безопасность воздушных сообщений.

Безопасность современных коммерческих воздушных сообщений достаточно ярко подтверждается статистикой несчастных случаев. Распространенное было мнение об

опасности перелетов является в значительной мере устаревшим. Пользование самолетами не является более опасным, чем пользование другими видами механического транспорта.

В начале развития авиации, когда испытывались первые построенные самолеты и изучались впервые законы авиации, когда авиационные моторы в большинстве были недостаточно удовлетворительны и часто отказывались служить в нужный момент, летчики были недостаточно опытны и знакомы с воздушными особенностями—в это время 1908—1912 годов авиация насчитывала действительно значительный процент несчастных случаев. В этот героический период экспериментальной авиации постройка пассажирских коммерческих самолетов не производилась и пассажиры, как таковые, не летали—при авариях страдали сами пионеры авиации, побеждавшие неизвестную доселе стихию.

Второй период развития авиации проходит весь под кровавым знаменем империалистической войны—период безумного геройства и ненужных жертв.

Этот период дал направление развитию и постройке самолетов специального военного назначения, доводящего до пределов допустимого, как технику аэростроения, так и психику летного состава, что, понятно, роковым образом влияло на количество катастроф. Наконец, третий период развития уже настоящей коммерческо-пассажирской авиации годов 1919—1923 дает колоссальное понижение числа катастроф, характеризующий сравнительную безопасность

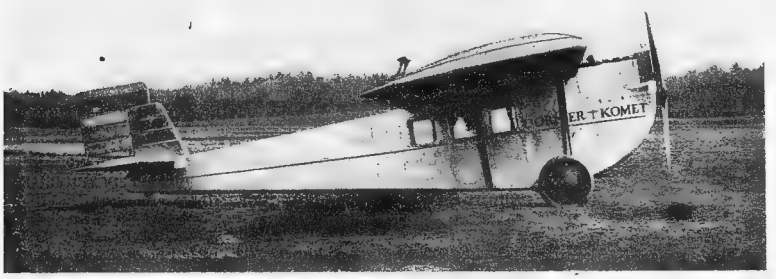

Рис. 22. Пассажирский 6-ти местный самолет „Дорнье-Комета" с мотором B.M.W.—185 л. с.

воздушных сообщений. Тогда как в 1908—1910 годах на один километр полета самолета приходилось 0,06 несчастных случаев, уже в 1918 году две тысячи километров воздушного пути дают только один несчастный случай и, наконец, последние годы развития коммерческой авиации цифру катастроф понижают до *700.000 километров* приходящихся *на один несчастный случай*.

По данным английской газеты „Morning Post", от 31/VIII 1923 года работа на воздушных линиях Лондон — Париж выразилась в следующем:

За период 1/X 1922 г. по 31/VIII 1923 г. совершено число перелетов 1212

при часах полета . .	3.380
пройдено километров	500.000
перевезено пассажиров	5.077
несчастных случаев	*0.*

Аппараты этих линий снабжены моторами *Ролльс-Ройс*, а линии субсидируются английским правительством.

По всем английским линиям (по июнь 1923 г.) замечается особенное развитие воздушного движения; согласно оффициальному отчету сделано до 4000 перелетов, перевезено 11.400 пассажиров и 216.400 кил. грузов, *несчастных случаев* с пассажирами *не было*.

С каждым годом количество катастроф понижается; так по отчету английского воздушного министерства в 1919 г. один несчастный случай приходился на 150.000 кил. полета самолетов; в 1920 г. эта цифра изменяется до 500.000 кил. и, наконец, прошлый 1923 год характеризуется значительным достижением безопасности воздушных сообщений, т. к. *один несчастный случай* уже приходится *на 700.000 кил.* пройденного пути пассажирского самолета или один на 2000 полетов.

На французских линиях за 1921 г. при 3.543.000 кил. пройденного самолетами воздушного пути зарегистрировано 7 несчастных случаев, что дает одну катастрофу *на 500.000 кил. полетов.*

На линии Нью-Йорк—Сан-Франциско за время 1921—1922 г. было проделано 2.800.000 кил. *без единого смертного случая.* Это явилось результатом серьезного отношения конструкторов и добросовестного ухода за аппаратами летного состава.

Из линий, проходящих по территории наших Советских Республик, линия о-ва „Дерулуфт", соединяющая Москву с Кенигсбергом (в Германии), за истекший 1923 г. *катастроф с пассажирами не имела.* В то же время по этой линии было совершено 138 перелетов, перевезено 472 пассажира и пройдено самолетами 161.400 километров. Регулярность сообщения была достигнута 97—100%.

В июне прошлого года была открыта вторая линия акц. о-ва „Юнкерс", проходящая через города: Москва—Харьков—Ростов—Тифлис, составляющая средний этап большого воздушного пути Швеция—Персия. Эта линия, будучи соединена с средне-европейскою сетью воздушных сообщений, дает возможность совершать по воздуху путь из Швейцарии, Франции и Англии без необходимости прибегать к пользованию жел. дорогами или пароходами. О-вом „Юнкерс" за отчетных 4 месяца совершено полетов 554, пройдено самолетом 145.000 кил., перевезено 1541 пассажиров, при чем *несчастных случаев не было.* Из этих нескольких подряд выбранных примеров видно, что пользование воздушными путями сообщения, которые у нас „не хуже американских", в достаточной мере безопасно и при сравнении с другими способами передвижений дает не меньший процент уверенности.

Относительная безопасность.

Наименьший процент несчастных случаев дают жел. дороги; так на один миллион, перевезенных пассажиров приходится 3,3 пострадавших*). Статистические данные пользования дилижансами во Франции 1846—1855 г. дают до 3-х убитых и 34 изувеченных на то же количество перевезенных пассажиров.

Эксплоатация автомобилей процент несчастных случаев повышает во много раз. Так, по данным Страховых о-в Сев. Америки за 1919 г. почти 10.000 граждан погибли по вине автомобилей, а 1.500.000 человек были искалечены. По данным за 1921 г. количество несчастных случаев возросло на 28%. В С.-А. С. Штатах находится в эксплоатации до 10.000.000 автомобилей, следовательно, на 1.000 автомобилей приходится один смертельный случай, а каждые 7 шт. являются причиною несчастного случая, и на каждые 45.000 кил. пробега автомобиля приходится один искалеченный гражданин республики. Современная гражданская авиация дает результаты *в 15 раз более благоприятные*, а это является залогом того, что в недалеком будущем коммерческая авиация завоюет такое же „право гражданства", как это удалось сделать ее старшему собрату — автомобилю.

*) Экономика транспорта проф. Загорский.

Пассажирские самолеты и моторы.

Родоначальником больших коммерческих пассажирских самолетов, летающих на воздушных линиях Европы и Америки, является воздушный корабль „Илья Муромец", построенный в 1913 году в Петрограде на Русско-Балтийском Воздухоплавательном заводе по проекту русского конструктора И. И. Сикорского русскими же инженерами, рабочими и из русских материалов.

Первые испытания этой колоссальной и для настоящего времени машины вызвали тогда большое количество сомнений среди сторонников малых самолетов, с трудом мирившихся с назревающей идеей тяжелой авиации. Этот аппарат в течение 1913—14 годов совершил массу всевозможных полетов и испытаний, ставших рекордными по причине своей новизны. Полет с 16-ю пассажирами явился тогда совершенно неожиданным по смелости замысла и выполнения, а перелет с 6-ю пассажирами из Петрограда в Киев и обратно на расстояние 2000 килом. открыл новую эру пассажирских сообщений.

Дальнейшие успехи Русско-Балт. Воздухоплавательного завода породили ряд последователей и выявили стремление многих конструкторов последовать этому примеру и начать постройку грузоподъемных самолетов. Построенные в 1918—23 годах в Европе и Америке, 3-х и 4-х моторные самолеты разных систем являются дальнейшим развитием русских „Муромцев".

Рис. 23. Воздушный корабль „Илья Муромец" в полете (в окне виден пилот, ведущий самолет).

Пассажирские самолеты, обслуживающие в настоящее время воздушные линии, могут быть разделены на три типа:

а) Многомоторные, грузоподъемные машины на 10—25 пассажиров с большим районом действия и мощностью двигателей 500 и свыше лошад. сил.

б) Одномоторные—средней грузоподъемности самолеты на 4—6 пассажиров (кроме пилота-механика) с районом действия в 500—700 килом. и мощностью двигателя 180—350 л. с.

в) Кроме этих намечается еще третий тип „маломощных" двухместных легких самолетов с малой скоростью и с совсем ничтожною мощностью мотора (6—12 л. с.).

Все эти типы строятся либо из дерева при скрепе всех ответственных частей металлическими соединениями, либо целиком из металла.

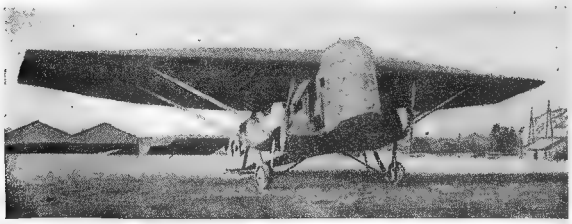

Рис. 24. Четырехмоторный моноплан „Фарман-F. 3. X. Получил 1-й приз на состязаниях пассажирских самолетов в 1923 г.

Рис. 25. „Илья Муромец" в полете. Пассажир стоит на верхней палубе воздушного корабля (снято фотографом с хвоста).

К типу деревянных самолетов принадлежат следующие наиболее интересные типы: *Фоккер III, IV* и *V*, строющиеся в Голландии и обслуживающие линию о-ва „Дерулуфт" Москва—Кенигсберг.

Самолеты эти строятся на 6—8 пассажиров, снабжены английскими высокого качества моторами Роллье-Ройс в 250—360 лош. сил.

Последний тип F.5 би-моноплан имеет обширную восьмиместную пассажирскую каюту с хорошим обзором через окна; имеется уборная и багажное отделение; скорость самолета 170 кил. в час., отопление—зимой.

Фарман Голиаф—по конструкции биплан вместимостью на 17 пассажиров. Самолеты эти обслуживают уже в течении трех лет воздушную линию Лондон—Париж. Полезная нагрузка этого гиганта 2.500 килогр. при скорости 145 кил. в час. Самолет снабжен двумя моторами „Сальмсон" по 260 лош. сил. Новые типы коммерческих самолетов строятся Фарманом уже с 4-мя моторами.

Потэз—молодая фирма, обслуживающая воздушную линию Париж—Прага 10—12 местными пассажирскими самолетами своей конструкции. На них установлены по три мотора сист. „Лоррен Дитрих" по 270 л. с. каждый, причем один из

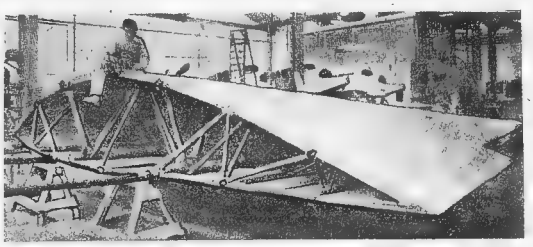

Рис. 26. Металлическое крыло пассажирского самолета „Юнкерс".

моторов укреплен на носу фюзеляжа, а два других—по бокам его между крыльями. Полезная нагрузка самолета 1000 кил. при скорости 190 кил. в час.

Виккерс-Вимми—14-ти местный сухопутный пассажирский самолет с двумя моторами „Непир" по 450 лош. сил. На этом самолете были совершены замечательные мировые перелеты: а) безостановочный перелет через Атлантический океан 15-го июня 1919 г. летчиками Алькок и Броун в течение 15 час. 57 мин. Самолет этот поднялся в Сан-Джоне (в Ньюфаундленде) и в тот-же день вечером благополучно опустился около Клифдена (в Ирландии), пройдя воздушный путь в 3.040 килом; б) на самолете этого типа, но с 2-мя моторами Роллье-Ройс по 350 сил. английским летчиком Росс Смитом был совершен перелет из Лондона в Порт

Дарвин (в Австралии). Весь перелет длиною 18.200 кил. был совершен в течение 138 часов воздушного пути.

Дальнейшим развитием этого типа является постройка двухмоторных самолетов „Виккерс-Вангард" с моторами „Непир" по 450 сил, с пассажирской кабиною на 25 пассажиров (включая летчика и механика).

Бипланы „Де-Хевланд 34". Самолеты эти вместимостью на 10 пассажиров летают на линии Лондон—Париж. Они снабжены моторами „Непир" 450 л. с.; при чем интересна установка моторов, могущих быстро, вместе с радиатором, масляным баком и принадлежностями, быть снятыми с самолета и заменены новыми. Этим достигается крайняя простота и легкость смены неисправного мотора, что весьма необходимо в целях экономичности и безопасности полета. Самолеты этой фирмы принадлежат к наилучшим, применяемым для воздушных сообщений.

По данным английского о-ва „Даймлер" один из этих самолетов в 1923 году пролетел 210.000 килом., на что потребовалось около 1.200 часов нахождения в воздухе; этот факт служит доказательством прочности и большой выносливости аппаратов этой конструкции.

Из металлических пассажирских самолетов наиболее усовершенствованными являются самолеты сист. „Дорнье" и „Юнкерс". Для постройки металлических самолетов применяется дюралюминий—сплав из алюминия, меди, магния и марганца. Сплав этот, обладая крепостью стали, имеет удельный вес почти равный таковому алюминия (около 2,75—2,84).

Рис. 27. Пассажирский 14-ти местный самолет „Де-Хевланд 34" с мотором „Непир" 450 лош. сил.

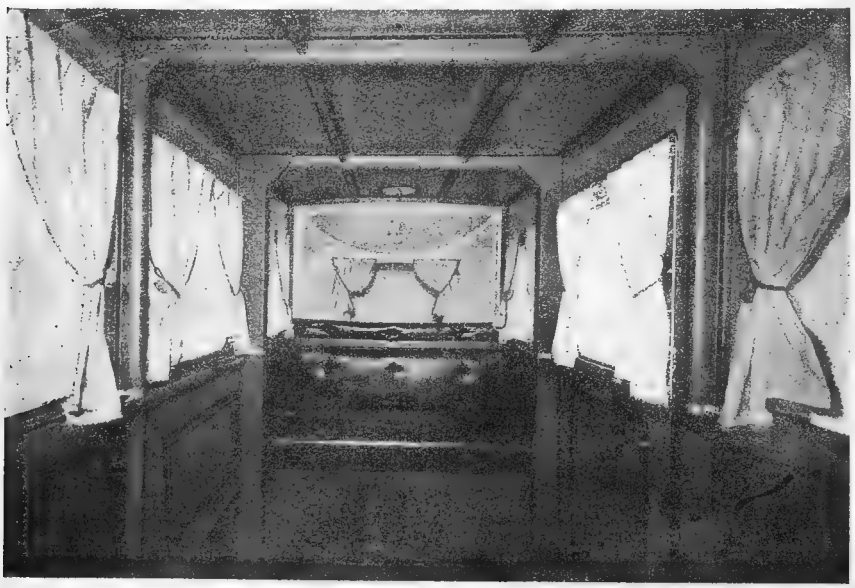

Рис. 28. Внутренний вид каюты пассажирского шестиместного самолета „Дорнье-Комета".

Из самолетов, построенных фирмою *„Дорнье"*, наибольшее распространение получили пассажирские шестиместные „Кометы" с моторами BMW по 185 л. с. или моторами „Ролльс-Ройс" по 250 л. с.

Эти самолеты, обладая большою комфортабельностью своей каюты, достаточною скоростью, имеют весьма спокойный полет—качество весьма ценное и необходимое для пассажирского самолета.

Самолеты этого типа в количестве восьми штук приобретены украинским О-вом Воздушных Сообщений „Укрвоздухпуть" для обслуживания ими линий Харьков—Одесса и Харьков—Киев.

Вес „Кометы" около 1400 кил.; полезная нагрузка 750—800 кил. (включая пилотов и горючее); продолжительность полета 5—6 часов, что при скорости самолета 140 кил. в час дает район действия до 800 киломр. Фирма „Дорнье" довольно много работала над конструированием гидроаэропланов, в результате чего осуществлены довольно удачные типы: а) Delphin—моноплан с мотором B. M. W. 185 лош. сил с комфортабельной 4-х местною кабиною; вес аппарата и нагрузка соответствуют сухопутной „Комете".

б) Wal — гидроаэроплан с двумя моторами „Испано-Суиза" по 300 лош. сил, вместимостью на 8 пассажиров; полезная грузоподъемность самолета 1.000 кил.

в) Libelle — спортивный маленький трехместный гидроаэроплан с мотором „Сименса" 50—70 л. с. с полезною нагрузкою 250 килогр.

Кроме перечисленных типов—фирмою „Дорнье" были построены во время войны большие гидросамолеты весом до 12.000 кил. с полезною нагрузкою до 6.000

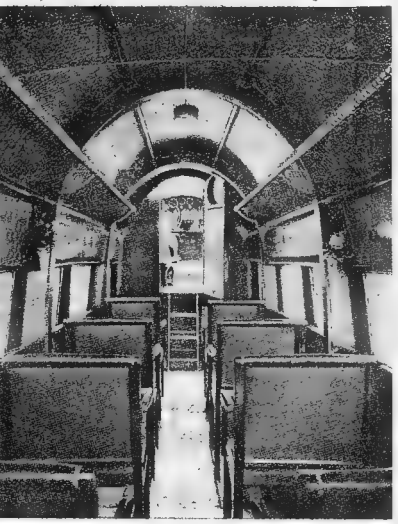

Рис. 29. Внутренний вид пассажирской кабины 3-х моторного самолета „Потез XIII". Летает на линии Париж—Прага.

кил., снабженные 4-мя моторами по 600 л. с. Размах этих самолетов до 44 метров.

В настоящее время „Дорнье“ разработал новый пассажирский самолет, применительно к русским условиям с мощным мотором „Ролльс-Ройс“ в 360 л. с. Грузоподъемность самолета 1000 кил. при скорости 145 кил. в час. Пассажирская каюта расчитана на семь пассажиров, летчика и механика.

Фирма „Юнкерс“ строит весьма распространенный тип пассажирского металлического шестиместного самолета с моторами B. M. W. 185 л. с.

Вес аппарата 1200 кил.; полезная нагрузка 650 кил., скорость полета 135 кил. в час.

Самолеты эти в России находятся в эксплоатации у О-в воздушных сообщений „Юнкерс“, „Добролет“ и „Закавиа“.

В последнее время фирмою „Юнкерс“ организован завод в Филях (под Москвою), бывш. автомобильный завод Русско-Балт., для ремонта и постройки новых пассажирских самолетов своей конструкции. Существование этого завода значительно облегчит работу воздушных линий, укомплектованных юнкерсами.

Кроме перечисленных выше типов, пассажирских самолетов имеется большое количество других типов самолетов, получающих все большую известность.

Каждый месяц приносит с собою новые усовершенствования в деле авиастроительства и несомненно конструктора пассажирских самолетов дадут в ближайшем будущем машины, пользование которыми станет более доступным, чем железные дороги и пароходы и тогда самолет получит такое широкое распространение, о каком мы в данное время не имеем представления.

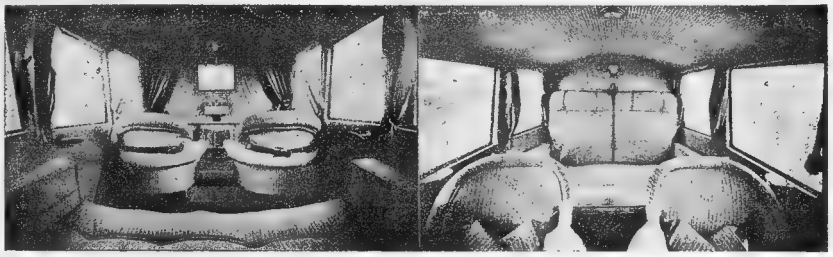

Рис. 30. Внутренний вид пассажирской кабины шестиместного самолета „Юнкерс“.

Таблицы современных почтово-пассажирских самолетов и авиационных моторов, см. приложения.

Пути завоевания воздуха.

Мифы и Легенды.

Мифы и легенды всех стран и народов рассказывают о летающих существах. Эти рассказы ярко отражают страстную мечту человека подняться на воздух и освободиться от оков земли. Все эти легенды и мифы, конечно, плод народной фантазии, но они ярко отражают страстную мечту человечества о покорении воздуха даже на заре своей культуры. Довольно рано начались и действительные опыты полетов и опыты создания механических птиц.

Индийское предание о Ганумане, который с помощью крыльев совершил будто бы полет с вершины холма в долину, дает возможность предполагать, что это был один из первых опытов полета на планере. Не лишено достоверности изобретение летающего голубя греческим философом и математиком Архитом Тарентским, жившим в 4-м веке до рождества Христова. Римский историк дает следующее указание: „известные греческие писатели, и между ними философ Фаворин, собиравшие старинные воспоминания, утверждали, что деревянный голубь, сделанный Архитом, совершал полеты“. По всей вероятности это был змей, имевший форму птицы, так как Архит Тарентский считается изобретателем воздушного змея.

В старинных английских хрониках имеется сказание о короле Бладуде, построившем аппарат, с помощью которого он совершил полет над городом Триновантом, но, не удержав равновесия, упал на крышу и разбился. В Риме, во времена Нерона, волшебник Симон решил для доказательства своего божественного происхождения совершить полет по воздуху, но упал на землю. В одиннадцатом столетии монах—бенедектинец Оливье,—сделав себе крылья по описанию крыльев Дедала из склеенных между собой перьев, сбросился с вершины монастырской башни и сломал себе ноги. Попытки в конце 15-го и начале 16-го столетий отдельных людей производить полеты в конечном результате оканчивались или их смертью, или же поломками конечностей.

Первые серьезные попытки.

Все вышеприведенные опыты и попытки покорения воздуха, помимо их далеко не полной достоверности, ясно указывают, что в них совершенно отсутствовало какое-либо научное основание. В конце пятнадцатого столетия гениальный ученый Леонардо-де-Винчи первый исследовал полет птицы, первый создал научно-обоснованный проект летательного аппарата, изобрел парашют и первый предложил пользование воздушным винтом, который и по сие время применяется авиацией.

За исключением парашюта остальные труды Леонардо-де-Винчи не обратили на себя должного внимания и последующие попытки в шестнадцатом и семнадцатом столетиях полетов с крыльями, большей частью, кончались печально. Интересна попытка смерда Никитки, в царствование Иоанна Грозного, произвести полет. За такое дружество с нечистой силой несчастный выдумщик Никитка был казнен. В восемнадцатом столетии Альфонс Пено первый обратил серьезное внимание на идею продольной устойчивости аэроплана и первый разрешил ее вполне удовлетворительно. Пено удалось осуществить устойчиво летающую модель аэроплана и в 1874 году он демонстрировал свои аппараты в публичных заседаниях французского

Рис. 31. Маломощный самолет „Авро“. Во время состязания в Англии в 1923 г. пролетел 1609 килом. без единой вынужденной посадки. Установлен мотор „Блакбурн“ 15 сил при 2500 оборотах и 24 силы при 4500 обор. в мин.

Общества Воздухоплавания. Причем 3-го декабря 1875 года свой доклад он формулировал следующими словами: „основные проблемы устойчивости, под'ема и перемещения окончательно выяснены, истинная теория полета теперь известна; она подтверждена опытом и остается только пружину на моделях заменить тепловым двигателем, который бы работал непрерывно с достаточной мощностью. Нужно дать аппаратам, как в общем, так и в их деталях, размеры и форму, соответствующие задаче под'ема пассажиров; кроме того необходимо снабдить их приспособлениями для взлета и спуска". Трудно было с большей ясностью, чем сделал это Пено, формулировать задачу динамического полета. Задача была действительно совершенно ясна. Оставалось только ее осуществить, но это последнее оказалось далеко не так просто. Отто Лилиенталь считается основателем современного воздухоплавания. Лилиенталь не занимался усовершенствованием того, что было до него сделано. Он искал и нашел новые пути к разрешению проблемы авиации. Лилиенталь, прежде чем строить свой аппарат, решился выучиться летать. По его мнению надо сначала научиться летать скользящим полетом, как летают птицы, когда они не взмахивают крыльями и после того, как эта проблема будет разрешена, достаточно будет поставить на планер двигатель, чтобы превратить его в аэроплан. Эта необыкновенно простая идея оказалась самой плодотворной из всех и привела к победе над воздухом.

Свои опыты Лилиенталь поставил чрезвычайно серьезно и не только старался достигнуть практических результатов, но и изучал действие крыльев на воздух. За 4 года с 1891 по 1895 он совершил около двух тысяч полетов на планерах различных конструкций. В 1896 году на одном из своих полетов он опрокинулся и погиб.

Первый механический полет.

Братья Райт начали свою деятельность в 1900 году, следуя методу Лилиенталя. Усердно изучив всю доступную литературу по воздухоплаванию и усердно занимаясь вопросом полета птиц, пришли к заключению, что метод Лилиенталя является самым правильным, они решили повторить его опыты в значительно большем масштабе. В конце 1903 года братья Райт решили поставить на планер газолиновый двигатель. Первый полет аэроплана был совершен 17-го декабря 1903 года. Четыре раза аппарат поднимался в воздух, при чем последний раз продержался в воздухе 59 секунд и пролетел расстояние в 260 метров. *Это была первая полная победа завоевания воздуха.*

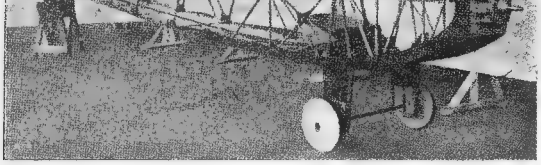

Рис. 32. Фюзелаж маломощного самолета „Авро".

История воздухоплавания.

Идея аэростатического под'ема также повидимому относится к глубокой древности. Наблюдения над под'емом дыма наталкивали на мысль о возможности подняться на воздух при помощи особой силы пара или дыма. Недавно французский миссионер нашел в архиве в Пекине документ с датой 1624 года, из которого видно, что уже в 1306 году во время празднования коронации короля поднялся воздушный шар. Таким образом, если верить записи, то уже более 600 лет тому назад идея воздухоплавания была осуществлена.

В 1731 году в России „в Рязани под'ячий Нерехтец-Крякутной сделал фурвин, как большой мяч, надул дымом поганым и вонючим, от него сделал петлю, сел в нее, и нечистая сила подняла его выше березы. После ударило его о колокольню, но он уцепился за веревку, чем звонят, и остался тако жив. Его хотели закопать живого в землю или сжечь, а потом выгнали из города." Бр. Монгольфье пришли к идее воздухоплавания, наблюдая над облаками, каковые наблюдения и привели к мысли использовать для аэростата водяной пар. Первый опыт их не удался, но это не ослабило энергии братьев. Один из них, знакомый с химией, приступил к опытам с водородом, но попытки его были неудачны. Другой брат, наблюдая за дымом, поднимавшимся из трубы, решил наполнить дымом оболочку. Первоначальные опыты производились в секрете, но на 5-е июня 1783 г. было назначено первое оффициальное испытание аппарата. Оболочка в 600 кубических метров была наполнена дымом и пущена в воздух. Аэростат поднялся почти на 2000 метров и упал на расстоянии двух километров от места под'ема. Почти одновременно профессор физики Шарль с братьями Робер, нашедшими незадолго до того способ растворять каучук, покрывал таким раствором материю и делал ее непроницаемой для газов. Совместными усилиями они наполнили свою оболочку водородом и 27-го августа с Марсова поля поднялся шар, достигнув высоты 900 метров, и скрылся в облаках. Опыт с водородным аэростатом произвел глубокое впечатление, и приезда бр. Монгольфье парижане ожидали с большим интересом. *19-го сентября*

Рис. 33. Взлет самолета с палубы броненосца

в присутствии громадной толпы народа аэростат бр. Монгольфье плавно поднялся и, продержавшись в воздухе около 10 минут, спустился в 4-х километрах от места под'ема.

В корзину, привязанную к аэростату, поместили петуха, утку и барана; таким образом первые аэронавты совершили свое первое путешествие и остались целы.

В период опытов молодой физик Пилатр де-Розье обратился в Академию наук с просьбой разрешить ему подниматься. Просьба его была удовлетворена после удачного опыта 19-го сентября, при чем Академия разрешила подниться на привязанном Монгольфьере. Он быстро научился подниматься и опускаться по собственному желанию, регулируя огонь в очаге, подвешенном внизу оболочки; любопытно, что уже тогда было оценено значение привязных шаров для военного дела. В Парижской газете появилась заметка: „эта не дорогая машина может оказать значительную пользу армии, давая возможность обнаруживать позиции и передвижения неприятельских войск и извещать свои войска при помощи сигналов." 21-го ноября был произведен первый свободный полет аэростата с двумя пассажирами, один из которых был Пилатр-де-Розье. Аэростат продержался в воздухе 25 минут, спустился в другом пригороде Парижа и пролетел расстояние 8 километров.

Первый свободный полет на водородном аэростате, построенном физиком Шарлем, произошел 1-го декабря того же года, при чем этот полет показал, насколько умело Шарль управлял своим аэростатом, и доказал, что воздухоплаванию предстоит великая будущность. Удачные опыты в Париже произвели громадное впечатление во всей Европе и сразу началось необыкновенное увлечение воздухоплаванием. Француз Бланшар разрешил идею управляемого аэростата.

Авиация до империалистической войны.

Вслед за первыми удачными опытами полетов бр. Райт, таковыми занялся Фербер, Сантос-Дюмон, Вуазен, Блерио, Анри Фарман, и др. Их полеты быстро возрастают по времени и вскоре почти догоняют успехи бр. Райт, работавших над развитием авиации в Америке. С конца 1908 года авиация вступает в новый период.

Во Францию прибыл из Америки Вильбур Райт и первым же своим полетом показал, что аэроплан способен совершать путешествия, о которых в Европе и не думали мечтать. 16-го сентября 1908 года Райт *продержался в воздухе 1½ часа,* пролетев 66½ километров.

В октябре был им совершен ряд полетов с пассажирами. Почти все призы получал Райт и побивал все рекорды. В конце декабря он вновь ставит рекорд 2 ч. 20 м. продолжительностью, покрывая расстояние в 125 километров. В 1909 г. выдвигается замечательными полетами и спусками с остановленным мотором молодой спортсмен Латам и в июне он с Блерио оспаривают приз за перелет через Ламанш. 19 июля Латам делает первую попытку перелета через Ламанш, но, благодаря остановке мотора, принужден был спуститься на воду. *25-го июля Блерио перелетает Ламанш*, при чем весь перелет длится 37 минут.

Рис. 34. Под'ем привязного шара в 1794 году.

Перелет через Ламанш произвел необыкновенно сильное впечатление. Самый полет по продолжительности не являлся в то время ничем особенным, но все-же именно этот перелет раскрыл глаза многим, кто раньше сомневался в огромном значении авиации. Практическое значение аэроплана и в особенности его военное значение было доказано с такой очевидностью, что сомнения и колебания сразу отпали. Рисовались картины недалекого будущего, когда аэроплан станет обычным средством сообщения и изменит весь склад жизни и международных отношений. Увлечение авиацией с 1909 года чрезвычайно быстро охватывает самые широкие слои населения.

Ни один авиатор, а целые десятки доказали полную возможность осуществления полетов при помощи аэроплана. Увлечение авиацией продолжало возрастать. За сентябрь и октябрь 1909 года происходит ряд состязаний в Германии, Англии, Франции и Италии. Фарман 3-го ноября совершил полет *продолжительностью уже 4 часа 17 минут*. Полет Фармана имел громадное значение. Он доказал, что время полета в сущности ограничено только запасом бензина и энергией самого авиатора.

В 1909 году на поприще авиации состязались почти исключительно Франция и Америка; но это относится только в отношении конструкции аэропланов. И остальные страны принимали участие в ее прогрессе. Рассматривая списки авиаторов 1909 года, мы видим среди них людей разных национальностей.

С этого времени авиация вступает в следующую фазу своего развития. Начинается увлечение авиационным спортом.

Практическое применение временно отодвинулось на задний план и главной задачей конструкторов и самих авиаторов является побивание рекордов и победы на авиационных состязаниях. В погоне за победами авиаторы решаются на все более и более рискованные полеты, вследствие чего возрастает и количество жертв. Полеты вне аэродромов становятся значительно чаще.

Круговой полет аэропланов через западную Францию—вот крупнейшее событие 1910 года. Весь путь в 800 километров был разбит на шесть участков. Большое значение имело то обстоятельство, что в условия полета было включено требование придерживаться точного расписания. Возможность осуществления казалась весьма мало-вероятной, однако оспаривать этот приз явилось 8 авиаторов. Победителем оказался Леблан, совершивший перелет в 810 километров в течении 12-ти часов. Лишь двум авиаторам из восьми удалось довести перелет до конца. 23-го сентября авиатор Шавэз совершает безумную по своей смелости попытку перелета через Альпы. Поднявшись в Швейцарии, он *перелетел через Симплонский перевал высотою более 2000 метров* и, достигнув цели, при спуске потерпел аварию и от полученных ран через 3 дня скончался. Осенью 1910 года был организован в Ленинграде Всероссийский праздник воздухоплавания.

Авиация с 1914 по 1918 год.

Героическая эпоха авиации с 1908 года и до начала империалистической войны, сыграла колоссальную роль в деле ее развития; при чем в основу развития был заложен спорт. Летчики, увлекаемые неудержимо ввысь и беззаветно преданные делу, с каждым днем совершенствовались в искусстве полетов благодаря изобилию призов, назначаемых на всех авиационных состязаниях за выполнение рекордов и особых заданий. Сочувствие широких слоев населения также сыграло немаловажную роль в развитии авиационного спорта и работа велась оживленно и крайне плодотворно. Появились общественные организации воздушного спорта. Одновременно зародилась и аэропланостроительная промышленность.

С первых же шагов авиации ее практическое использование стали видеть прежде всего в военном деле, где от применения самолетов рисовалась особо заманчивая перспектива. И спорт и техника равнялись в своих заданиях по нормам, вырабатываемым военной тактикой, и понемногу стали выявляться задания для военного самолета. Военные ведомства с своей стороны организовывали специально военные конкурсы самолетов и оказывали материальную поддержку заводам и конструкторам, лучше выполнившим их требования. В армиях были приняты немедленно меры к подготовке кадра военных летчиков. Особенно планомерно и систематически выполнялась эта работа в Германии и во Франции.

Первый опыт применения аэропланов был на французских маневрах в 1910 году, где они выявили крупную роль *в производстве* разведки. 1912 год уже дал некоторый боевой опыт, благодаря участию итальянских летчиков в войне в Триполи и русских на балканском фронте. Правда, значение авиации 1914 года было слишком невелико, организация ее была слишком слабая, и возможность применения ее на войне рисовалась в использовании для получения разведывательных сведений, которые не могли дать пехотная и кавалерийская разведка.

Таким образом, первым и самым естественным применением авиации на войне явилась разведка. Империалистическая война по мере ее разгорания вносила в воздушную разведку новые методы ее выполнения. Зародившаяся почти с первых месяцев война в воздухе, с каждым днем усложняла выполнение разведки и заставила летчиков перейти на большие высоты, нести большое и сложное снаряжение и пр. При позиционном характере войны воздушная разведка является почти единственным средством узнать, что делается в тылу противника. По характеру выполнения разведка может быть двух видов: глубокая и ближняя или войсковая. Воздушная разведка дает необходимые ценные сведения о расположении войск, их количестве, движении по железным дорогам, разных сооружениях военного характера и т. д. Все сведения по воздушной разведке дополняются *фотос'емкой*, которая наглядно дает возможность видеть как правильность, выполнения разведки, так и дополнять то, что ускользнуло от взгляда наблюдателя. По полученным фотос'емкам составляются схемы расположений позиций противника, а в дальнейшем, путем развертывания особым приемом снимков, и топографические планы.

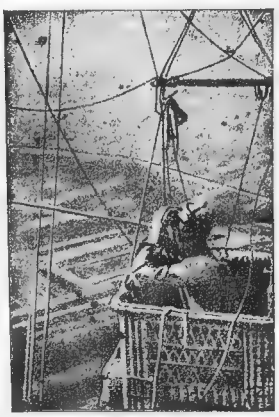

Рис. 35. Наблюдатели в корзине привязанного аэростата.

Кроме разведки, авиация выполняет *корректирование* артиллерийской стрельбы своих батарей, являясь лучшим наблюдательным пунктом. Связь с батареями самолет имеет

при помощи маленькой передаточной радио-станции на самолете и условными знаками с земли на площадке вблизи расположения батареи. Самолет является лучшим средством связи в руках войскового командования. Огневое действие авиации, выразившееся применением сбрасывания бомб, дало возможность еще увеличить район работы авиации производством *бомбометаний*—сперва дневных, а затем и ночных. Война в воздухе, начавшаяся с первых месяцев войны и выразившаяся в отдельных столкновениях самолетов в воздухе, в дальнейшем развитии войны вызвала необходимость организации средств, препятствующих применению авиации противника. Таким образом, родилась *истребительная авиация*. Задачи истребительной авиации—сторожевая служба, выражающаяся в недопущении в свое расположение противника, конвойная служба, как необходимое обеспечение работы своих воздушных сил при выполнении ими заданий по разведке, бомбометанию и т. д.; истребительная служба, выражающаяся в поисках и уничтожении воздушных сил противника. Морская авиация выполняет те-же задания, как сухопутная, по выполнению как самостоятельных заданий, так и по обслуживанию морского флота.

Приложения.

а) Важнейшие применения авиации для мирных целей.

Почтово-пассажирские сообщения.
Участие в научных экспедициях.
Исследование пустынных местностей.
Съемка земли для составления карт и планов.
Учет лесных и полевых угодий по воздушным снимкам.
Разбрасывание литературы.
Борьба с лесными пожарами.
Помощь в рыболовном деле посредством наблюдения за ходом рыбы.
Помощь в борьбе с саранчей и др. вредителями.
Помощь в деле изучения погоды.
Помощь в борьбе с эпидемиями в быстрой доставке врачей, лекарств и прививок.
Очищение морей от мин.
Воздушная реклама.

б) Из истории авиации.

Первый механический полет аэроплана бр. Райт в Америке . . . . . 1903 г.
Перелет Блерио через Ламанш (35 кил.) . . . . 1909 г.
Первая „мертвая петля“ на аэроплане, исполненная русским летч. Нестеровым . . . . . 1913 г.
Рекорд полета с 16 челов. на „Илье Муромце“ летчик Сикорский. . . . . 1914 г.
Первый пассажирский перелет самолета „Илья Муромец“ из Ленинграда в Киев и обратно 2400 кил. 1914 г.
Открытие трансатлантической почтовой воздушной линии в Америке . . . . . 1916 г.
Перелет самолета „Виккерс-Вимми“ без спуска через Атлантический океан с летчиками Алькок и Броун . . . . . 1919 г.
Открытие регулярной воздушной почты через весь материк Америки 4350 килом. . . . . 1921 г.
Открытие воздушного сообщения Москва—Кенигсберг о-ва „Дерулуфт“ . . . . . 1922 г.
Рекорд высоты в 12.440 метров, достигнутый летчиком Мак-Кук в Америке . . . . . 1922 г.
Рекорд продолжительности 37 час. 15 мин., поставленный летчиками Смит и Рихтером . . . . . 1922 г.
Рекорд продолжительности полета на планере 8 ч. 5 м. во Франции летчик Манэйроль . . . . . 1923 г.
Первый полет из Франции через Ламанш в Англию и обратно летчиком Барбо на воздушной мотоциклетке „Девуатин“ с мотором 10 лош. сил. в течении 25 мин. . . . . 1923 г.

в) Достижения современной авиации.

Рекорд скорости . . . . . 399 клм. в час.
Рекорд высоты . . . . . 12440 метров.
Рекорд продолжительности без спуска . 36 часов 5 мин.
Рекорд расстояния без спуска . . . . 5200 клм.
Наибольшая грузоподъемность . . . . 140 человек.
Средняя скорость почтово-пассажирских самолетов . . . . . 150 клм. в час.

г) Мировые перелеты.

Лондон—Мельбурн (Австралия) протяжением 18.200 клм. в течении 63½ часов (в воздухе) летчик Росс-Смит . . . . . 1919 г.
Нью-Фаундленд—Лиссабон без спуска 3400 клм. в течении 15 час. 13 мин. летчик лейтенант Рид, на самолете N.C.—4 . . . . . 1919 г.
Сан-Джон (Ньюфаундлен)—*Клифдене* (Ирландия) *без спуска* 3040 клом. в течении 15 ч. 57 м. летчик Алькок на пассаж. самолете Виккерс-Вимми . . . . . 1919 г.
Рим—Токио (Япония) протяжением 16.000 клм. 96 час. полета летчик Феррари (Италия) . 1920 г.
Нью-Йорк—Сан-Франциско (Америка) *без спуска* 4350 клм. в течении 26 час. 50 м. . . . .
Полет дирижабля „Дюксмюде“ в течении 118 ч. 41 мин. на расстоянии 4000 клм. . . . . 1922 г.

д) Сравнительная таблица времени.

Когда в Харькове 12 часов, то в

	ч.	м.	с.		ч.	м.	с.
Архангельске	12	09	16	Берлине	10	28	16
Астрахани	12	47	10	Варшаве	10	59	10
Баку	12	54	24	Вене	10	40	16
Воронеже	12	11	08	Константинополе	11	35	24
Екатеринославе	11	55	20	Лондоне	9	32	24
Казани	12	51	32	Мадриде	9	17	44
Киеве	11	37	08	Мексике	2	56	16
Ленинграде	11	46	16	Неаполе	10	31	24
Москве	12	05	20	Нью-Йорке	5	19	16
Нижнем	12	32	24	Париже	9	34	24
Новочеркасске	12	15	28	Пекине	5	24	16
Одессе	12	47	57	Риме	10	25	32
Орле	12	09	20	Стокгольме	9	46	24
Оренбурге	13	15	28				
Полтаве	11	43	20				
Саратове	12	39	20				
Симферополе	11	51	28				
Тифлисе	12	34	28				

е) Ориентировка без компаса.

1. По солнцу.

Солнце бывает в 6 час. утра на востоке
„ „ „ 9 „ „ „ юго-востоке
„ „ „ 12 „ дня „ юге
„ „ „ 3 „ „ „ юго-западе
„ „ „ 6 „ вечера „ западе

2. По луне.

Луна в полнолуние бывает в 6 час. вечера на востоке
„ „ „ „ „ 12 „ ночи „ юге
„ „ „ „ „ 6 „ утра „ западе
„ в первую четверть „ „ 6 „ вечера „ юге
„ „ „ „ „ 12 „ ночи „ западе
„ „ последн. „ „ „ 12 „ „ „ востоке
„ „ „ „ „ 6 „ вечера „ юге

ж) Погода бывает ясной,

когда высота барометра в миллиметрах равняется для:

Архангельска	761	Новгорода	752
Астрахани	770	Одессы	762
Баку	766	Поти	767
Батума	756	Пятигорска	730
Владикавказа	706	Саратова	760
Вятки	746	Симбирска	753
Екатеринбурга	740	Тамбова	754
Елисаветграда	756	Ташкента	726
Казани	759	Тифлиса	731
Киева	749	Томска	765
Ленинграда	763	**Харькова**	750
Москвы	750	Ялты	756
Нижнего	752	Ярославля	755
Николаева	765		

Таблица 1-я.

Современные почтово-пассажирские самолеты.

№№ по порядку	Фирма и тип самолета	Биплан—б Моноплан—м	Количество пассажир. включ. летч. и механ.	Размеры в метр.				Вес в килогр.			МОТОРЫ:	Скорость в килом.		Нагрузка в килог.		Число лош. сил. на 1 пассажир.
				Размах	Длина	Высота	Площадь	Собствен.	Полезная нагрузка	ВСЕГО	Количество, мощность в лошад. сил., фирма	Максим.	Коммерч.	На 1 кв. метр	На 1 лош. силу	
	АНГЛИЯ															
1	Бристоль	б.	10	17,5	12,33	3,33	65	1800	1250	3050	400 Бристоль-Юпитер	179	152	47	7,5	40
2	Глоучестер шайр (5 рузовоз)	б.	10	13,7	10,53	3,8	38,5	1810	730	2540	360 Ролльс-Ройс	168	148	66	7	36
3	Хендэсайд Н2	м.	10	17,4	12	3,7	—	2300	900	3200	450 Непир	200	160	—	7,1	45
4	Де-хевеланд ДН18	б.	9	15	12	4,1	58	1800	1200	3000	450 Непир	190	160	54	6,6	50
5	„ ДН29	м.	12	16,5	13	4,3	48	1973	1427	3400	450 Непир	185	165	71	7,5	41
6	„ ДН32	б.	10	15	11,7	3,6	58	1576	1030	2606	360 Ролльс-Ройс	177	158	45	7,3	36
7	„ ДН34	б.	11	15,5	11,75	3,65	58	1560	1300	2860	450 Непир	170	168	55	6,55	45
8	Хендлей-Педж W8B	б.	14	23	18	5,4	136	3500	2000	5500	2×360 Ролльс-Ройс	170	164	40	8	51
9	Лет. лодка „Кромарти“	б.	—	34,1	18,25	7	—	4815	3510	8325	2×650 Ролльс-Ройс	153	144	—	6,4	—
10	Лет. л. „Сюэпермарин“	б.	12	—	—	—	58	—	—	2640	360 Ролльс-Ройс	150	135	45,5	7,5	30
11	„ „ „	б.	14	—	—	—	128	—	—	5420	2×360 Ролльс-Ройс	150	137	43	7,6	51
12	Виккерс-Вулкан	б.	10	14,02	11,45	4,34	72	1580	1080	2660	360 Ролльс-Ройс	170	145	36,6	7,1	36
13	Виккерс-Вангард	б.	25	27	16	5,3	170	4100	3300	7400	2×450 Непир	170	155	43,5	7,8	36
14	Вестлэнд	б.	6	16,5	10,5	3,8	—	—	—	2700	450 Непир	190	160	—	6	75
	ФРАНЦИЯ															
15	Летающая лодка Марсель Бессон Н.5	4-х пл.	22	29	21	7	255	—	—	—	4×250 Сальмсон	130	—	—	—	45
16	Спад 33 Блерио	б.	6	11,6	9,08	3,3	43	1000	1000	2000	250 Сальмсон	180	140	46,5	8	42
17	Спад 45 „	б.	20	21	15,3	—	145	3500	3500	7000	4×275 Испано-Суиза	180	140	48,2	6,4	55
18	Спад 56 „	б.	5	13,8	9	3 5	44,77	1170	875	2045	380 Бристоль Юпитер	215	175	44	5,45	75
19	Бреге 18 Т	б.	6	17,5	9,7	3,6	73,5	1507	1523	3030	450 Бреге	210	180	41,2	6,47	75
20	Бреге 14 Т	б.	6	14,4	—	—	48	1280	730	1950	450 Рено	165	125	38,5	4,1	75
21	Бреге Левиафант	б.	22	25,54	14	5,135	140	4120	2200	6320	1000 Бреге-Бугатти	190	160	46,1	7,43	46
22	„ „ тип. XXII	б.	22	25,54	14	5,135	140	3500	3000	6500	2×450 Бреге-Бугатти	170	145	46	7	46
23	Кодрон С.61	б.	8	24,14	14,6	4	104	2200	1280	3480	3×140 Испано-Суиза	166	140	33,5	8,3	53
24	С. А. М S.33	б.	—	17,4	13	4,9	92	2250	1750	4000	2×275 Испано-Суиза	175	135	43,5	7,3	—
25	Фарман Голиаф	б.	14	28	—	5	—	2540	2160	4700	2×260 Сальмсон	145	120	—	9	43
26	Фарман F.70	б.	7	15	10	3,43	51,7	1000	700	1700	300 Рено	145	130	33	5,73	75
27	„ F.90	б.	8	14	9,3	3,9	62	1200	1150	2350	300 Сальмсон	145	130	33	7,81	50
28	„ (восьместн.)	б.	8	25,3	15	5,25	150	3000	1580	4580	600 Фарман	180	145	30	7,6	75
29	Латекоэр L. A. T.4	б.	22	24,66	14,53	—	140	—	2000	—	(2×250+1×500) 3 Сальм.	200	155	—	—	50
30	„ L. A. T.8	б.	6	13,2	—	—	50	—	—	2200	300 Рено	180	140	44	7,3	60
31	Летающ. лодка Лиоре-Оливье Н.13	б.	6	16	11,5	3,7	58	1600	900	2500	2×150 Испано-Суиза	160	130	43	8,3	75
32	Моран-Сольнье А. Y.	м.	6	13,62	9,53	3	31	1010	490	1500	150 Испано-Суиза	170	135	48,3	10	75
33	Ньюпор 30. Т. 2	б.	8	18	13	3	82	2000	1600	3600	420 Сенбим	170	140	43,9	8,57	52
34	Ньюпор 38	б.	4	11	8	3,5	38	750	450	1250	150 Испано-Суиза	180	150	35,1	6,25	37,5
35	Потез IX S.	б.	6	13,96	9,81	3,20	44	1150	730	1880	370 Лоррен-Дитрих	200	180	42	5	75
36	Потез XA.	б.	10	18,4	13	4,15	95	2300	1420	3720	3×180 Испано-Суиза	170	145	39	6,9	54
37	Потез XVIII	б.	14	22	14,80	4	112	2575	2000	4575	3×250 Лоррен-Дитрих	195	150	42,5	6,3	62

№№ по порядку	Фирма и тип самолета	Биплан—б Моноплан—м	Колич. пас. включ. летчика и механика	Размеры в метр. Размах	Длина	Высота	Площадь	Вес в килогр. Собствен.	Полезная нагрузка	ВСЕГО	МОТОРЫ: Количество мощность в лошад. сил., фирма	Скорость в килом Максим.	Коммерч.	Нагрузка в килог. На 1 кв. метр	На 1 лош. силу	Число лош. сил. на 1 пассажира
	ГЕРМАНИЯ															
38	Альбатрос L 58	м.	6	14,19	10,38	—	34	1180	880	2060	260 Роллье Ройс	160	130	59	7,48	40
39	Каспар С. L. Е. 11	м.	3	12	6,65	2,2	—	450	360	810	80 Сименс	160	135	—	10	27
40	Каспар С. L. Е. 12	м.	10	20	11,25	3,5	—	1750	1320	3000	260 Майбах	160	135	—	12,5	26
41	Дорнье-Комета I	м.	6	17	9,1	3	47	1200 1500	650 750	1850 2200	185 B. M. W. или 260 Ролльс-Ройс	165 170	130 135	40 47	10 8,5	31 42
42	„ „ III	м.	8	19	12	3,8	63	1650	1200	2850	360 Ролльс-Ройс	180	145	46	7,9	45
43	Летающая лодка Дорнье-Дельфин	м.	6	17	10,25	2,75	47	1350	650	2000	185 B. M. W.	150	120	43	10,8	31
44	Летающая лодка Дорнье Валь	м.	11	24,55	16,15	4,35	93,5	2850	1660	4510	2×300 Испано-Суиза	180	140	50	7,9	54½
45	Летающая лодка Дорнье-„Либбеле“	м.	3	8,6	7,15	3,2	14	350	250	600	70 Сименс	130	100	43	8,5	23,5
46	Гидросамолет Эльэфгэ „Штетин“	м.	11	22	13,7	3,45	80	2200	1200	3400	2×185 Бенц	165	125	42,5	9,2	33,5
47	Гидросамолет Эльэфгэ „Рюген“	м.	15	28	13,65	6	149	2900	1700	4600	2×260 Майбах	180	140	32,9	8,83	35
48	Эльэфгэ „Деммин“	м.	6	15,4	8,85	2,9	—	1010	770	1780	185 B. M. W.	170	130	—	9,6	31
49	Саблатник	м.	8	—	—	—	40	1210	590	1800	260 Майбах	150	120	—	7	33
50	Летающая лодка Рорбах	м.	—	29	16,5	—	—	3700	2000	5700	2×360 Ролльс-Ройс	220	175	—	7,9	—
51	Юнкерс J 13	м.	6	17,8	9,60	3,12	40	1150	750	1900	185 B. M. W.	170	135	47	10,3	31
52	„ J 16	м.	3	11	8,04	2,15	16,5	—	—	710	50 Сименс	145	115	43	9,3	33
	ГОЛЛАНДИЯ															
53	Фоккер F III	м.	6	16	10	3	41	1200	700	1900	240 Сидлей-Пума или 260 Ролльс-Ройс	170	135	46	7,9	40
54	Фоккер F IV	м.	10	24,8	15	—	—	2000	1800	3800	360 Ролльс-Ройс или 400 Либерти или 450 Непир	180	140	—	10	36 40
55	Фоккер F V	м.	10	16	12	4	44,5	1770	900	2670	360 Ролльс-Ройс	190	145	60	7,4	36
56	Фоккер F V	б.	10	16	12	4	67,5	1900	1200	3100	360 Ролльс-Ройс	180	140	46	8,6	36
	ИТАЛИЯ															
57	Ансальдо 300.С.	б.	6	—	—	—	—	—	—	—	300 Ансальдо	—	—	—	—	50
58	Летающая лодка „Бастионелли“ P. R. B. 1.	б.	24	31,4	18	6,6	206	5200	3000	8200	4×260 Изотта-Франчини	170	150	32,6	7,88	43
59	Летающая лодка „Капрони“	б.	10	20,72	10,8	4,2	100	2300	1700	4000	3×200 Спа	160	130	40	6,7	60
60	Фиат А. L	б.	6	14,75	8,9	3,15	56,25	1500	750	2250	300 Фиат	185	140	40	7,5	50
	СЕВ. АМЕРИК. СОЕД. ШТАТЫ															
61	Ремингтон-Бурнелли	б.	30	22,5	12,5	5,5	162	3680	2950	6630	2×550 Паккард	177	154	40	6,	37
62	Сэтко	б.	8	13,25	9,22	3,63	44,5	1230	900	2120	400 Либерти	200	150	48	5,3	50
63	Стаут	м.	5	12,4	9,85	—	—	—	—	—	180 Аэроморин	135	115	—	–	36
64	Сикорский	б.	12	20,7	13,2	4	89,28	1800	1240—1620	3040—3420	2×200 Испано-Суиза	145	120	37,5	8,5	33
	ЧЕХО-СЛОВАК.															
65	Аэро 10	б.	5	14,2	10,14	5,1	50	1300	750	2050	260 Майбах	140	120	40	7,88	52

Таблица 2-я.

Современные авиационные моторы.

	Фирма	Мощность в лош. силах	Тип	Число цилиндров	Диаметр цилиндра	Ход поршня	Число оборотов	Расход на силу в час в килогр. Бензин	Расход на силу в час в килогр. Масло	Вес в килогр. На 1 силу	Вес в килогр. Весь	Охлаждение	Примечание
	Австро-Венгрия.												
1	Австро-Даймлер	225	B.	6	140	175	1400	0,25	0,015	1,4	315	B.	
2	„ „	360	B.	6	180	180	1400	0,25	0,025	1,44	520	B.	
3	Гиеро	280	B.	6	—	—	—	—	—	—	—		
	Англия.												
4	Армстронг-Сидлей „Пума“	240	B.	6	145	190	1400	0,228	0,016	1,2	228	B.	
5	„ „ „Тигер“	500	V.	12	160	183	1500	0,222	0,016	1,45	726	B.	
6	„ „ „Ягуар“	320	Звезд.	14	127	140	1500	0,216	0,012	1	320	Возд.	
7	„ „ „Линкс“	160	Звезд.	7	127	140	1500	0,216	0,016	—	—	Возд.	
8	Бердмор	180	B.	6	142	175	1400	0,286	0,014	1,50	270	B	
9	Бентлей-Ротари B.R.2	230	Звезд.	9	140	180	1250	0,254	0,025	0,86	200	B.	
10	Бристоль-„Юпитер“	400	Звезд.	9	146	190	1550	0,236	0,018	0,82	330	Возд.	
11	„ „Люцифер“	100	Звезд.	3	146	153	1600	0,239	0,02	1,47	147	Возд.	
12	„ „Херувим“	18	Гориз.	2	85	94	2500	0,250	0,02	2,12	39	Возд.	
13	Клерже	100	Звезд.	9	105	140	1800	0,279	0,052	1,13	113	Возд.	
14	Непир „Лион“	450	3V90°	12	139	130	2000	0,200	—	0,89	402	B.	Демультип. 1,32 : 1
15	„ „Кэб“	1000	4V90°	16	158	190	1800	0,2	—	0,82	820	B.	Демультип. 24 : 1
16	Роджерс	45—56	B.	4	96	100	—	0,185	0,005	1,29	63	B.	
17	Ролльс-Ройс „Фалькон“	260	V60°	12	100	146	1800	0,219	0,009	1,23	320	B.	Демультип. 0,5537
18	„ „ „Игль“	360	V60°	12	142	165	1800	0,219	0,009	1,1	396	B.	Демультип. 0,6
19	„ „ „Кондор“	650	V60°	12	142	197	1900	0,219	0,009	1,12	731	B.	Демультип. 56/95
20	Санбим „Дион“	100	B.	6	120	130	1200	0,215	—	1,77	177	B.	
21	„ „Маниту“	360	V60°	12	110	135	2000	0,215	—	1,28	385	B.	Демультип. 1,57 : 1
22	„ „Матабель“	420	V60°	12	120	160	2000	0,215	—	1,08	450	B.	
23	„ „Сик“	800	V60°	12	180	210	1400	0,203	—	1,105	890	B.	1,526 : 1
	Франция.												
24	Анзани	35	Звезд.	3	105	120	—	—	—	—	—	Возд.	
25	„	40	Звезд.	6	90	120	1250	0,3	0,075	1,8	72	Возд.	
26	„	60	Звезд.	6	105	120	—	—	—	—	—	Возд.	
27	„	90	Звезд.	10	105	145	1230	0,285	0,058	1,9	170	Возд.	
28	„	110	Звезд.	10	115	155	1200	0,277	0,053	2,03	224	Возд.	
29	„	600	Звезд.	2×9	—	—	—	—	—	—	—	Возд.	
30	Испано-Суиза	300	V90°	8	140	150	1820	0,364	0,015	1,13	361	B.	
31	Лоррен-Дитрих	370	3V60°	12	120	170	—	0,240	0,02	0,9	330	B.	
32	„ „	500	3V60°	12	126	200	—	0,240	0,02	0,81	400	B.	

	Фирма	Мощность в лош. силах	Тип	Число цилиндров	Диаметр. цилиндра	Ход поршня.	Число оборотов	Расход на силу в час в килогр.		Вес в килогр.		Охлаждение	Примечание
								Бензин	Масло	На 1 силу	Весь		
33	Лоррен-Дитрих	1000	3V60°	24	126	200	—	0,240	0,02	0,9	900	В.	
34	Панар-Ленасер	500	V60°	12	165	170	—	—	—	—	—	В.	
35	Рено	300	V50°	12	125	150	1600	0,26	0,025	1,26	380	В.	
36	„	450	V60°	12	134	180	1600	0,26	0,025	0,95	430	В.	
37	„	550	V60°	12	160	180	1600	0,26	0,025	1,18	650	В.	
38	Рон-Гном	10	Гориз.	2	69	54	—	—	—	—	—	Возд.	
39	„ „ Z.9	60	Рот.	9	884	106	1450	—	—	1,14	68	Возд.	
40	„ „ R.	180	Рот.	9	115	170	1360	—	—	0,92	166	Возд.	
41	Сальмсон A.C.9.	100 120	Зв.	9	100	130	1550 1600	0,25	—	1,4 1,16	140	Возд.	
42	„ 9R.A.	245	Зв.	9	125	170	1500	0,25	—	0,94	230	Возд.	
43	„ AZ.9	260	Зв.	9	140	170	1500	0,25	—	1,16	300	Возд.	
44	„ Z.18	500	Зв.	18	125	170	1550	—	—	0,87	435	Возд.	
45	Фарман 18.W.D.	600 800	V90°	18	130	180	1450 2100	0,23	—	1,5	900	В.	
46	„ 12.W.D	400 520	V90°	12	130	160	1450 2200	0,22	—	1,4	560	В.	
	Германия.												
47	Адлер	225	V45°	8	—	—	2000	—	1,25	—	280	В.	
48	Аргус	200	V90°	8	—	—	—	—	—	—	—	В.	
49	Бенц BZ 3 A. V.	185	B	6	140	190	1400	0,215	0,012	1,47	275	В.	
50	„ BZ 3 B V	195	V90°	8	135	135	2800	0,22	0,012	1,57	310	В.	
51	„ BZ 4	200	B	6	145	190	1800	0,225	0,012	1,85	370	В.	
52	„ BZ 5 B	300	V60°	12	135	150	2600	0,225	0,012	1,43	430	В.	
53	„ BZ 5	300	V60°	12	145	170	3000	0,225	0,012	1,6	480	В.	
54	„ BZ G	500	V60°	12	145	200	1800	0,225	0,012	1,35	675	В.	
55	B. M. W II	120	B	6	120	160	1400	0 223	0,017	—	—	В.	
56	B. M. W III	185	B	6	150	180	1400	0,196	0,011	1,54	280	В.	
57	B. M. W IV	220	B	6	160	190	1400	0,188	0,01	—	—	В.	
58	Гебель Go VI	30—40	Рот.	7	94	94	1200	0,35	0,07	1,56	55	Возд.	
59	„ Go V	50—65	Рот.	7	105	105	1200	0,35	0,07	1,25	75	Возд.	
60	„ Go II	100-110	Рот.	7	138	150	1200	0,35	0,07	1,17	123	Возд.	
61	„ Go III	200-230	Рот.	9	138	290	1200	0,28	0,03	0,85	183	Возд.	
62	Гааке 30	30	B	2	120	140	1300	0,2	0,01	2	60	Возд.	
63	Гааке 45	45	Звезд.	3	112	140	1400	0,22	0,025	1,33	60	Возд.	
64	Майбах	300	B	6	165	180	1400	0,234	0,015	1,38	400	В.	
65	Мерседес	260	B	—	—	—	—	—	—	—	—	В.	
66	Румплер	1000	4×7	28	140	140	2000	—	—	—	—	В.	2:1
67	Сименс-Гальске	55—60	Зв.	5	100	120	1500	0,260	—	1,85	102	Возд.	
68	„ „	58—80	Зв.	7	100	120	1500	0,260	—	—	—	Возд.	

	Фирма	Мощность в лош. силах	Тип	Число цилиндров	Диаметр цилиндра	Ход поршня	Число оборотов	Расход на силу в час в килогр. Бензин	Расход на силу в час в килогр. Масло	Вес в килогр. На 1 силу	Вес в килогр. Весь	Охлаждение	Примечание
69	Сименс-Гальске	100/110	Зв.	9	100	110	1500	0,26	—	1,4	140	Возд.	
70	Статакс	75	Звезд.	3	60	70	1600	0,32	0,03	1,05	8	Возд.	
	Италия.												
71	Ансальдо 4 Е.—145	290/310	В	6	145	180	1650/1800	0,22	0,025	1	290	Возд.	
72	„ 4 Е—284	520/570	V60°	12	140	180	1650/1800	0,22	0,025	1	510	Возд.	
73	Фиат А. 18	300/320	Зв.	9	160	180	1800/2000	—	—	1,7	500	В.	
74	Фиат	300	В	6	160	180	1700	0,22	0,012	1,5	450	В.	
75	Фиат А. 14	685/750	V60°	12	170	210	1650/1700	0,235	0,03	1,1	760	В.	
76	Изотта-Франчини V4B.	170	В	6	130	180	1450	—	—	—	—	В.	
77	„ „ V6	260	В	6	140	180	1700	—	—	—	—	В.	
78	„ „ V8	290	В	6	150	170	1800	—	—	—	—	В.	
79	„ „ V9	310	В	6	150	180	1800	—	—	—	—	В.	
80	Спа	200	В	6	135	170	1600	0,23	0,015	1,27	250	В.	
	Швейцария.												
81	Винтертур	200	V90°	8	150	125	1520/1600	—	—	1,14	228	В.	
	Сев.-Амер. Соедин. Штаты.												
82	Аэромарин U—8.	180	V60°	8	110	165	1750	0,212	0,005	1,3	231	В.	
83	„ U—873	260	V60°	8	117	165	1800	0,212	0,005	0,87	227	В.	
84	Кертис С. 12	400	V60°	12	114	152	2000	0,212	0,007	0,80	318	В.	
85	„ С. 6 А	160	V60°	6	114	152	1750	0,227	0,008	1,19	191	В.	
86	Галл-Скотт L4	130	В	4	127	178	1300	0,250	0,01	1,32	170	В.	
87	„ „ L6	200	В	6	127	178	1700	0,225	0,01	1,25	251	В.	
88	„ „ L12	400	V	12	127	178	1700	—	—	—	—	В.	
89	Лоренс J	200	Зв.	9	114	140	1800	0,222	0,011	—	—	Возд.	
90	„ R	150	Зв.	9	114	133	1600	0,220	0,011	—	—	Возд.	
91	Либерти	400	V45	12	—	—	—	0,236	0,015	0,85	340	В.	
92	Паккард 1—А. 2025	580	V60°	12	146	165	1750	0,218	0,014	0,89	520	В.	
93	„ 1—А. 825	230	V60°	8	127	135	1800	0,218	0,014	—	—	В	
94	„ 1—А. 1116	270	V60°	12	120	135	1600	0,218	0,014	—	—	В.	
95	Унион	125	В	6	125	165	1400	0,251	0,036	1,76	220	Возд.	
96	Возд. Служб. С. Шт.	700	V60°	18	140	165	1700	—	—	—	—	В.	
97	„ „ „	1000	V60°	18	165	191	1400	—	—	—	—	В.	
98	Райт Е 4	200	V90°	8	120	130	1800	0,218	0,008	1,09	218	В.	
99	„ Т. 4	400	V90°	8	140	150	2100	0,218	0,009	0,65	272	В.	
100	„ Т. 2	525/350	V60°	12	145	160	1800/3500	0,218	0,05	1	525	В.	
101	„ Д. 1	400	В	6	175	200	4000	0,216	0,004	1,71	600	В.	

Примечание: Охлаждение: В водяное.
Возд.—воздушное.

Расположение цилиндров.
- В.—вертикальное в—ряд.
- V60° под углом в 60°.
- V90° под углом в 90°.
- Звез.—Звездообразное.
- Рот.—ротативный.
- 4V90°—в четыре ряда под углом 90°.

Ротативный—Рот.

Международные линии воздушных сообщений.

(Действующие и в периоде организации).

№№ по порядку	Направление линии	Длина в километрах	Название общества
	С. С. С. Р.		
1	Харьков-Полтава-Одесса	575	О-во возд. сообщений „Укрвоздухпуть".
2	Харьков-Полтава-Киев	425	„ „
3	Харьков-Екатеринослав-Симферополь	570	„ „
4	Севастополь-Ялта	80	„ „
5	Москва-Иваново-Вознесенск-Нижний	450	О-во возд. сообщений. „Добролет".
6	Бухара-Хива	420	„ „
7	Бухара-Душамбе	390	„ „
8	Ташкент-Верный	640	„ „
9	Нижний-Казань	320	„ „
10	Казань-Саратов	680	„ „
11	Саратов-Астрахань	660	„ „
12	Москва-Смолен.-Кенигсберг.	1200	„Дерулуфт.
13	Москва-Харьков-Ростов-Минеральные Воды-Грозный-Баку-Тифлис	—	Юнкерс.
14	Тифлис-Баку	480	Акц. о-во „Закавиа".
15	Тифлис-Батум	250	„ „ „
16	Тифлис-Минеральные Воды	320	„ „ „
17	Тифлис-Эривань-Джульда	430	„ „ „
	А Н Г Л И Я.		
18	Лондон-Амстердам-Берлин.	1150	„Воздушный Путь" Даймлера.
19	Лондон-Кельн	550	Возд. линия Инстона.
20	Лондон-Манчестер	225	„Возд. Путь" Даймлера
21	Лондон-Париж	375	О-во воздушн. сообщ. Хендлей-Педж.
	Ф Р А Н Ц И Я.		
22	Париж-Лондон	375	„Воздушный Союз".
23	Париж-Брюссель-Роттердам-Амстердам	475	„Воздушный Союз".
24	Париж-Страсбург-Прага-Варшава	1500	Франко-Румынск. О-во.
25	Париж-Страсбург-Прага-Вена-Белград-Константинополь	2575	Франко-Румынск. О-во.
26	Тулуза-Барселона-Аликанте-Малага-Казабланка	1850	Возд. Компан. Латекоэр.
27	Казабланка-Оран (в Марокко)	—	Возд. Комп. Латекоэр.
28	Антиб-Аячио (на о. Корсика)	—	Морск. Аэро-Компания
29	Алжир-Бискра-Туггурт	—	О-во Транс-африканск. воздушн. сообщений.
30	Декар-Кайе-франц. западн. Африка (Синегамбия)	—	Атлантическое о-во воздушн. сообщений.
31	Париж-Гавр	125	Транс-атлантич. о-во.
32	Марсель-Лиссабон	—	
33	Париж-Мадрид	—	
	Г Е Р М А Н И Я.		
34	Берлин-Данциг-Кенигсберг-Рига	—	Аэро-Ллойд.
35	Гамбург-Штетин	300	Аэро-Ллойд.
36	Берлин-Гамбург-Бремен-Амстердам-Лондон	—	Аэро-Ллойд-Даймлер.
37	Берлин-Лейпциг-Мюнхен-Аугсбург	581	О-во Юнкерс.
38	Мюнхен-Констанца	186	О-во Юнкерс.
39	Кенигсберг-Смоленск-Москва	1150	Германо-Русское О-во (Дерулюфт).
40	Нюренберг-Штудтгардт-Цюрих-Женева	560	Юнкерс-Адастра.
	А В С Т Р И Я.		
41	Вена-Нейштадт-Вольфеберг-Виллах	—	О-во Аэро-транспорт.
42	Вена-Пельшек-Зальбург-Инсбрук-Брегенц	475	О-во Аэро-транспорт.
43	Будапешт-Аграм-Триест	425	„ „ „
44	Триест-Удине-Мюних-Прага	550	„ „ „
	Б Е Л Ь Г И Я.		
45	Кинехасс-Стэнливилль (в Конго)	—	Акц. О-во „Сабене".
	Г О Л Л А Н Д И Я.		
46	Амстердам-Лондон	—	
47	Амстердам-Брюссель	150	
	Ш В Е Ц И Я.		
48	Мальме-Гамбург	275	„О-во развития воздушных сообщений".
	Д А Н И Я.		
49	Гамбург-Копенгаген	300	
	П О Л Ь Ш А.		
50	Данциг-Варшава-Львов	550	Польский Аэро-Ллойд.
51	Варшава-Познань	—	О-во Пляге и Лясквич.
	Э С Т О Н И Я.		
52	Ревель-Стокгольм	400	Акц. о-во „Аэронавт".
53	Ревель-Рига	275	Акц. о-во „Аэронавт".
	Л А Т В И Я.		
54	Рига-Берлин	900	О-во Возд. Сообщений.
55	Рига-Ковно-Ревель	475	О-во Возд. Сообщений.
	И С П А Н И Я.		
56	Севила-Ларош	—	О-во Аэро-Маритим.
57	Барселона-Пальма (на остр. Майорке)	200	О-во Аэро-Маритим.
	Сев.-Американские Соединенные Штаты		
58	Кен-Вест-Гаванна (о. Куба)	175	О-во воздушн. путей „Аэромарин".
59	Нью-Иорк-Клевленд-Детроа	—	„ „ „
60	Мичиган-Порто-Рико-Ямайка	—	„ „ „
61	Индианополис-Чикаго	—	О-во Кертис-Индиана.
62	Дантон-Рантуль	—	О-во Кертис-Индиана.
63	С.-Луи-Чикаго-Конзас-Сити	350	О-во Роджерс.
64	Нью-Йорк Сан-Франциско	3050	Почтовое ведомство.
65	Сан-Франциско-Лос-Анжелос	—	Вестен-Аэро С°.
	А В С Т Р А Л И Я.		
66	Джеральтон-Дерби	3400	Австал. Аэроллоно.
67	Чарльвилль-Клонцерри (Квинсленд)	1000	Австал. Аэроллоно.
68	Сидней-Аделаида	1300	„ „
69	Сидней-Брисбэн	1000	„ „
	К О Л У М Б И Я.		
70	Варанквилла-Багото	—	Колумбийско-Германское О-во.

Украинское Акционерное Общество Воздушных Сообщений

„УКРВОЗДУХПУТЬ“

ОСНОВНОЙ КАПИТАЛ О-ВА **1.000.000** ЗОЛ. РУБ.

ПЕРЕВОЗКА ПАССАЖИРОВ, ПОЧТЫ, БАГАЖА, АЭРОГРАММ и ПРОЧИХ ГРУЗОВ:

ПОЧТОВО-ПАССАЖИРСКИЕ ВОЗДУШНЫЕ СООБЩЕНИЯ МЕЖДУ ГОРОДАМИ:

ХАРЬКОВ—ПОЛТАВА—ОДЕССА	**575**	клм.	**4 1/2** ч.
ХАРЬКОВ—ПОЛТАВА—КИЕВ	**425**	„	**3** „
ХАРЬКОВ—ЕКАТЕРИНОСЛАВ—СИМФЕРОПОЛЬ	**600**	„	**4 3/4** „
ЯЛТА—СЕВАСТОПОЛЬ—ЕВПАТОРИЯ	**150**	„	**1 1/4** „

НА МЕТАЛЛИЧЕСКИХ САМОЛЕТАХ

„ДОРНЬЕ—КОМЕТА“.

ДВИЖЕНИЕ СОГЛАСОВАНО с ЛИНИЯМИ О-в: „ЮНКЕРС“, „ДЕРУЛЮФТ“ „ДОБРОЛЕТ“.

РЕМОНТ САМОЛЕТОВ и МОТОРОВ.

ПОСТРОЙКА МАЛОМОЩНЫХ АЭРОЦИКЛЕТОК в СОБСТВЕН. АВИО-МАСТЕРСКИХ.

ОБОРУДОВАНИЕ АЭРОДРОМОВ.
ПОСТРОЙКА АНГАРОВ.

ИЗДАТЕЛЬСТВО ВОЗДУШНАЯ РЕКЛАМА.

(РЕКЛАМ—телеф. № 21-70). — БЮРО: ул. 1-го мая № 13.

ПРАВЛЕНИЕ:

ХАРЬКОВ, ЧЕРНЫШЕВСКАЯ, 66.
Телефоны ком. НКИД № 9-50 и № 14-69.

АЭРОДРОМ и АВИО-МАСТЕРСКИЕ:

БЕЛГОРОДСКОЕ ШОССЕ (ЗА ПАРКОМ).
Телефон № 14-12.

ПРЕДСТАВИТЕЛЬСТВА:

МОСКВА, КИЕВ, ОДЕССА, ЕКАТЕРИНОСЛАВ, ПОЛТАВА, СИМФЕРОПОЛЬ, ЯЛТА, СЕВАСТОПОЛЬ.

Харьковское Областное Отделение

ЛЕНИНТАБАКТРЕСТА

(б. Петротабтрест)

ПАПИРОСЫ ГОС. ФАБРИК:

(быв. Лаферм, Богданов, Шапшал, и Шапошников)

ИЗВЕСТНЫЕ МАРКИ:

Зефир = Осман = Дюбек

Пери Нева = Добрый молодец

Стенька Разин и др.

Госорганам и Кооперации льготные условия.

АДРЕС: пл. К. Маркса № 1 (быв. Благовещенская).

КУРОРТЫ УКРАИНЫ

ОДЕССА,
СЛАВЯНСК,
БЕРДЯНСК,

для больных, страдающих

РЕВМАТИЗМОМ, НЕВРИТАМИ, ГИНЕКОЛОГИЧЕСКИМИ ЗАБОЛЕВАНИЯМИ И ПР.

СДАЮТСЯ КОЙКИ В САНАТОРИЯХ С ЛЕЧЕНИЕМ И ПОЛНЫМ СОДЕРЖАНИЕМ

ГРЯЗЕЛЕЧЕБНИЦЫ.
СОЛЕВАННЫЕ ЗАВЕДЕНИЯ.
МОРСКИЕ ВАННЫ.
ЭЛЕКТРО-СВЕТО-ЛЕЧЕБНИЦЫ.
РЕНТГЕНОВСКИЕ КАБИНЕТЫ.
СОЛЕРИИ.

ЦЕНЫ ДОСТУПНЫЕ.

При заключении арендных договоров с коллективами-СКИДКА.

Справки: Управление Главноуполномоченного НКЗ по курортам Украины, Харьков—Сумская, 15.

МЕХАНИЧЕСКИЙ ЗАВОД

рудничных ламп и бурового инструмента У. Г. К. П. Донбасса

„СВЕТ ШАХТЕРА"

Харьков, Газовая № 4—телефон 19-14.

РУДНИЧНЫЕ ПРЕДОХРАНИТЕЛЬНЫЕ ЛАМПЫ и части к ним.

БУРОВЫЕ ИНСТРУМЕНТЫ, МЕХАНИЗМЫ и принадлежности для бурения.

НАСОСЫ АРТЕЗИАНСКИЕ.

ВАГОНЕТКИ.

ПОДЪЕМНЫЕ МЕХАНИЗМЫ.

БЕТОНОМЕШАЛКИ.

СТАНКИ ДЛЯ ВЫДЕЛКИ ЦЕМЕНТНОЙ ЧЕРЕПИЦЫ и части к ним.

АРМАТУРА ДЛЯ ВОДЫ И ПАРА.

ЧУГУННОЕ И МЕДНОЕ ЛИТЬЕ.

ТИПОГРАФИЯ и ФОТОЦИНКОГРАФИЯ

ВУЦИК.

ХАРЬКОВ, УЛ. КАРЛА ЛИБКНЕХТА, 13, ТЕЛ. 20-53.

Пополнена новыми вспомогательными машинами, гарантирующими срочность и аккуратность исполнения заказа.

Колоссальный выбор бумаги по ценам трестов.

ЦЕНЫ ЗА РАБОТЫ УМЕРЕННЫЕ.

УКРАИНСКИЙ ТРЕСТ СЕЛЬСКО-ХОЗЯЙСТВЕННОГО МАШИНОСТРОЕНИЯ

„УКРТРЕСТСЕЛЬМАШ“

Правление и магазин в Харькове, ул. Свердлова (б. Екатериносл.) № 57. Телефон № 15-56.

ПРЕДЛАГАЕТ

сельским хозяевам, совхозам, колхозам, трестам и кооперативам

сельско-хозяйственные машины, орудия и запасные части к ним

трестированных заводов:

СЕРП и МОЛОТ	бывш.	Гельферих-Саде	в Харькове.
КРАСНАЯ ЗВЕЗДА	„	Р. и Т. Эльворти и Яскульск.	в Екатеринославе.
ОКТЯБРЬСК. РЕВОЛЮЦ.	„	Гена	в Одессе.
ПЛУГ и МОЛОТ	„	бр. Донских	в Николаеве.
ПЕРВОМАЙСКИЙ	„	Джон Гриевз	в Бердянске.
№ 1-й	„	Лепп и Вальман	в Запорожьи.
№№ 3-й и 14-й	„	Т-ва А. Я. Копп	в Запор. и Кичкас.
№ 5	„	Мариинский завод	в Запорожьи.
№ 7	„	Киранон и Фукс	в Б.-Токмаке.
№ 9	„	Я. Ф. Пшеничн. в с. Лукаш.	ст. Софиевк. и др.

Плуги, буккера, бороны, культиваторы, сеялки, жнеи, приводы, молотилки хлебные и кукурузные, веялки, сортировки, мельничные поставы, просорушки, соломорезки, корнерезки, зернодробил., зернодавилки, пресса сенные и маслобойные, нефтяные двигатели, тракторы и разное литье ковкого чугуна.

Продажа производится за наличные и в кредит.

Дабы иметь возможность снабдить хозяйства машинами и частями, просим заказы на таковые передавать нам ЗАБЛАГОВРЕМЕННО.

ПРЕДСТАВИТЕЛЬСТВО В МОСКВЕ.

СОБСТВЕН. ОТДЕЛЕНИЯ: в Киеве, Константинограде, Каховке, Ново-Украинке и Умани.

ПОКУПАЕТ РАЗНОГО РОДА МАТЕРИАЛЫ И ТОПЛИВО.

Всеукраинское Акционерное О-во Торговли

„ВАКОТ".

ПРАВЛЕНИЕ: Харьков, пл. Тевелева № 3.

ОТДЕЛЕНИЯ и КОНТОРЫ:

в Москве, Петрограде, Киеве, Одессе, Полтаве, Юзовке, Екатеринославе, Луганске, Симферополе, Тифлисе, Баку, Ростове н/Дону и др. городах.

ОПТОВАЯ ПРОДАЖА:

Мануфактуры, посуды, кожи, техническ. и лесных материалов и железо-скобяных и хозяйственных изделий. Заготовка хлебопродуктов для Северных организаций.

Снабжение Госпредприятий технич. материалами и сырьем.

Генеральные Представительства

УКРБУМТРЕСТА, ПЕТРОМАШСТРОЯ, ГОСПРОМЦВЕТМЕТА, МУРОМСКОГО МЕТАЛЛОТРЕСТА и др.

МАГАЗИНЫ в ХАРЬКОВЕ:

МАНУФАКТУРНЫЕ, БУМАЖНЫЕ и КОЖЕВЕННЫЕ.

Суздальские ряды №№ 77-78.

ПОСУДНЫЙ, ТЕХНИЧЕСКИЙ и ЖЕЛЕЗО-СКОБЯНОЙ.

Сергиевская площадь № 8.

Всеукраїнський Кооперативний Банк

„УКРАІНБАНК".

ФІНАНСОВО-КРЕДИТОВИЙ ЦЕНТР Української Кооперації

ПАЙОВИЙ КАПІТАЛ: 1.200.000 карб. золотом.

ПРАВЛІННЯ Й ГОЛОВНА КОНТОРА В ХАРКОВІ—ПЛ. ТЕВЕЛЕВА, № 4.

ФІЛІЇ Й КОМІСІОНЕРСТВА:

КИЇВ, ОДЕСА, БАХМУТ, КАТЕРИНОСЛАВ, ВІННИЦЯ, ПОЛТАВА, ЖИТОМИР, ЧЕРНИГІВ, ТАГАНРОГ, КРЕМЕНЧУК, СУМИ, МИКОЛАЇВ, БЕРДЯНСЬК, ЗАПОРІЖЖЯ, ЕЛИСАВЕТГРАД, МАРІУПІЛЬ, ПРОСКУРІВ, КАМ'ЯНЕЦЬ-ПОДІЛЬСЬК, УМАНЬ, ЛУГАНСЬК, ЮЗІВКА, ЧЕРКАСИ, КРАСНОГРАД, МЕЛІТОПІЛЬ, РОМНИ, ГАДЯЧ

ОРГАНІЗУЮТЬСЯ КОМІСІОНЕРСТВА:

КРИВИЙ РІГ, СТАРОБІЛЬСЬК, БЕРДІЧІВ, КОНОТОП, ІЗЮМ.

ЗАКОРДОННЕ ПРЕДСТАВНИЦТВО в БЕРЛІНІ.

УКРАІНБАНК ПРОВАДИТЬ УСІ БАНКОВСЬКІ ОПЕРАЦІЇ В РАДЯНСЬКІЙ ВАЛЮТІ В ЧЕРВІНЦЯХ.

АКТИВНІ з кооперативними організаціями. ПАСИВНІ з усіма.

УКРАІНБАНК КРЕДИТУЄ СВОЇХ ПАЙЩИКІВ.

УКРАІНБАНК приймає участь у хлібо-експортових операціях.

Харківська Контора Укрaїнбанку відкрила вечірні операції для пасівних операцій від 5 до 7 год. що-дня, крім неробочих днів.

УКРАИНО-КРЫМСКАЯ КОНТОРА

„АВТОПРОМТОРГА"

ул. Свердлова № 22, телеф. № 7-64.

НА СКЛАДЕ ВСЕГДА:

ЛЕГКОВЫЕ АВТОМОБИЛИ:

Комник, Бенц, Стевер, Студебекер и др.

ГРУЗОВЫЕ АВТОМОБИЛИ:

Фиат, Форд и др.

ОБШИРНЫЙ СКЛАД:

авто-мото и вело-резины, запасных частей для Фордов и др. автомобилей и мотоциклетов.

ОДЕЖДА ДЛЯ ШОФФЕРОВ.

СКЛАД ИЗДЕЛИЙ „ТЕХНОТКАНИ"—

рукава пожарные, ремни, прессовое сукно, клеенка и пр.

Инструменты всякого рода и всевозможные технические товары.

Представительство Московского Государственного АРМАТУРНОГО ТРЕСТА— арматура для воды и пара, манометры и пр.

Огнетушители оригинальные Петроградского госзав. „БОГАТЫРЬ"

СТРОИТЕЛЬНАЯ КОНТОРА ХАРЬКОВСКОГО ГОРОТКОМХОЗА

ГУБГОРКОММУНСТРОЙ

Плетневский пер. № 9, тел. 18-42.

ВЫПОЛНЯЕТ РАБОТЫ: строительные, санитарно-технические (центральное отопление, вентиляц., канализац., водопровод) и ЭЛЕКТРО-ТЕХНИЧЕСКИЕ

СДАЧА БЛАГОУСТРОЕННЫХ КВАРТИР и КОМНАТ в СВОИХ ДОМАХ

ФАБРИКА КРАСОК: ПРИЕМ ЗАКАЗОВ на изготовление красок первоклассн. качества.

Деревообделочный завод: ВЫПОЛНЕНИЕ ВСЕХ РАБОТ ПО ДЕРЕВУ.

ПОСЕЛКОВОЕ СТРОИТЕЛЬСТВО.

КРЕДИТ. РАССРОЧКА ПЛАТЕЖА.

Выполнение работ ДОВОЕННОЕ.

Южный Машиностроительный Трест
„ЮМТ“
Харьков, ул. Карла Либкнехта № 17-19, кв. № 27.

МОСКОВСКОЕ ОТДЕЛЕНИЕ ПРАВЛЕНИЯ—
МОСКВА, Мясницкая 13.
Телеграфный адрес: ЮМТ.

ОБ'ЕДИНЯЕТ ЗАВОДЫ:

1. Харьковский Паровозостроительн. Завод им. „КОМИНТЕРНА“.
2. Луганский Паровозостроительный завод им. „ОКТЯБРЬСКОЙ РЕВОЛЮЦИИ“.
3. Николаевские Судостроительный и Машиностроительный заводы имени МАРТИ и БАДИНА.
4. Государственный Таганрогский Инструментально-Механический завод.
5. Государственный Таганрогский Котельный завод.
6. Чугунно-Сталелитейный Механический зав. им. ВОРОШИЛОВА.
7. Государственный Лутугинский Чугунно-Литейный и Вальцепрокатный завод.

ВЫРАБАТЫВАЕТ И ПРОДАЕТ:

Паровозы, танк-паровозы, товарные вагоны, цистерны—нефтяные и спиртовые и платформы. Запасные части паровозов и вагонов. Коммерческие суда и суда землечерпательных караванов. Краны путевые и плавучие. Паровые машины. Двигатели системы „ДИЗЕЛЬ“. Нефтяные двигатели. Насосы. Компрессоры. Котлы стационарные судовые разных систем. Коленчатые валы. Мельничные и прокатные вальцы. Шахтные вагонетки и принадлежности к ним. Мосты железнодорожные и железной конструкции. Костыли железнодорожные. Стрелочные переводы. Стальные, чугунные и медные отливки. Кровельное, котельное и сортовое железо.

Быстрое и аккуратное исполнение.

Устав Т-ва утвержд. СНК СССР 30/VII-23 г.

УКРАИНСКОЕ ТОВАРИЩЕСТВО
„НОВАЯ-БАВАРИЯ“
по эксплоатации, на концессион. началах, пивоваренных и солодовенных заводов.

СОСТАВ ПРАВЛЕНИЯ

Пред. Правления Пред. Х.Г.С.Н.Х. Макогон В. Н.
Члены Правления: от Х. Г. С. Н. Х. Колмаков Н. Я.
Концессионер Окман И. И.

СОСТАВ ДИРЕКЦИИ:

Директор-Распорядит. Каб. Н. С.
Зам. Директора-Распор. Михайлов Э. М.
Коммерческий Директор Боровский И. К.

ПРЕДЛАГАЕТ:

пиво крепостью и качеством до-военного времени и солод высш. качества

СОБСТВЕННЫЕ СКЛАДЫ: в Москве, Нижнем-Новгороде, Ростове, Баку, Киеве, Полтаве, Орле.

ПРЕДСТАВИТЕЛЬСТВА: в Туле, Севастополе, Симферополе, Екатеринославе, Бахмуте, Сумах, Валках и др. г.

ТЕКУЩИЕ СЧЕТА: Т-ва в червонцах: в Коммунбанке № 43.
„ „ „ в Промбанке № 142.

С предложениями и заказами обращаться в Правление
Харьков, площадь Руднева № 4.
Телеграфный адрес: Харьков Украинобавария ◆ Телефоны: №№ 4-12 и 40-1
ПРАВЛЕНИЕ

ПРЕДСТАВИТЕЛЬСТВО при УпНКВТ на УКРАИНЕ
СТРАХОВОГО БЮРО НАРКОМВНЕШТОРГА
И
Генерального Аг-ва ГОССТРАХА при Н.К.В.Т.
ПО ПРИЕМУ СТРАХОВАНИЙ

ОТ ОГНЯ—всякого рода движимости, товаров, строений, : : : фабрик и заводов с оборудованием. : : :

и Транспортных (сухопутн., речн. и морских—грузов и судов (каско) от путев. опасностей: крушен., аварии, пожара, а также от кражи и пропажи целых и части мест.

Агентства: в ХАРЬКОВЕ (при ПРЕДСТАВИТЕЛЬСТВЕ: ул. К.-Либкнехта, 64; телефон коммутатор Внешторга—Страховое Бюро), в Екатеринославе, Киеве, Одессе и др. пункт. Украины—при местн. органах НКВТ.

В задачи страхового Бюро входит компетентное обслуживание учреждений НКВТ и Госторга, как равно организованных с их участием Смешан. Акц. Обществ, именно—согласованное с хозяйственными и коммерческими нуждами этих учреждений оформление страхований их имущества, сокращение расходов по таковым, а также—содействие при ликвидации страховых случаев и—всесторонняя консультация по страховой части.

Всеукраїнське Кооперат. Книговидавниче й Книготорговельне

Т-во „КНИГОСПІЛКА“

ПРАВЛІННЯ: ХАРКІВ, Палац Праці, пом. 124, тел. 3-97.

ФІЛІЇ: КИЇВ, вул. Леніна, 17, ОДЕСА, вул. Ласаля, 12, ВИННИЦЯ, ЖИТОМИР.

КРАМНИЦІ: в Харькові—1) Центральна Книжкова Комора, вул. 1-го Травня, 18, 2) вул. 1-го Травня, 14, 3) Книжкові й паперові пл. Тевелева, 19. 4) пл. Рози Люксембург, 19; в Києві—1) вул. Короленка, 46, 2) вул. Воровського, 39, 3) вул. Комінтерна, 8. В Одесі — вул. Ласаля 12, в Виннці и Житомирі.

Великий вибір книг по всіх галузях знання: красне письменство, театральна, дитяча марксівська, соціяльно-економічна, технична, сільско-господарська, кооперативна.

ПІДРУЧНИКИ ДЛЯ ВСІХ ШКІЛ УКРАИНСЬКОЮ І РОСІЙСЬКОЮ МОВАХ.

КОМПЛЕКТУВАННЯ БІБЛІОТЕК ПО ЗАМОВЛЕННЯХ:

Рахівничі книжки ТА БЛАНКИ ДЛЯ КООПЕРАТИВІВ ВСІХ ГАЛУЗІВ.

КАНЦЕЛЯРСЬКЕ ПРИЛАДДЯ.

Організаціям, установам і робітничим коллективам знижка й кредит.

ХАРЬКОВСКОЕ ГУБЕРНСКОЕ АКЦИОНЕРНОЕ ТОРГОВОЕ ОБЩЕСТВО

„ГУБАКТОРГ“.

ПРАВЛЕНИЕ: г. Харьков, пл. Р.-Люксембург, д. № 24, тел. 8-28.
ОТДЕЛЕНИЯ и КОНТОРЫ: в г. г. Москве, Петрограде, Ростове н/Д., Полтаве, Юзовке, Сумах, Лебедине, Богодухове, Купянске, Волчанске, Ахтырке и селах Харьковской губернии.

ГЕНЕРАЛЬНОЕ ПРЕДСТАВИТЕЛЬСТВО Московского Государствен. Трикотажного Об'единения „МОСТРИКОТ“-ва Харьковск., Полтавск., Донецк. и Екатеринославск. губ и тор. Ростов н/Д.

УНИВЕРМАГИ в г. ХАРЬКОВЕ: № 1)-пл Р. Люксембург № 10, тел. 14-83. № 2)—ул. Славянской и Александровск. ул., тел. 6-36; № 3)—Электротехнич пл. Р. Люксемб., № 24 тел. 15-12; № 4)—Благ. бая., Суздальск. ряды, тел. 13-91; № 5)—„ЛЮКС“ керосино-калильн. освещен. ул. Свердлова, (б. Екатериносл.) № 42, тел 6-18; № 6)—Рыбн. магаз., ул. Свободной Академии № 24.

БАЗСКЛАД—ул. Рождественской и Кацарской ул. д. № 73,

ПОКУПАЕТ ПРОМСЫРЬЕ для всех об'единений Харьковского Губсовнархоза и ПРОДАЕТ ИХ ПРОДУКЦИЮ.

В. С. Н. Х.

ГОСУДАРСТВЕННОЕ УПРАВЛЕНИЕ

ОБ'ЕДИНЕННЫМИ МОСКОВСКИМИ ХИМИКО-ФАРМАЦЕВТИЧЕСКИМИ ЗАВОДАМИ

„ФАРМАТРЕСТ“

ПРАВЛЕНИЕ: Мясницкая, Кривоколенный пер. № 7—МОСКВА
УКРАИНСКОЕ ОТДЕЛЕНИЕ: Харьков, ул. 1-го Мая (бывш. Московская) 25 тел. 15-68.
ФИЛИЯ: Одесса, ул. Карла Маркса.
Представительство на Правобережье: Киев, Михайловский пер. № 23
ФАРМАЗАВОДЫ №1-й (Алкалоидный), № 2-й (Салициловый) № 4-й (бывш. Шеринг) № 8-й (бывш. Феррейн), № 13-й (бывш. АЛЛЕ и Гамбурис), № 12-й (бывш. Келлер) им. Наркома Здравоохранения РСФСР Н. А. СЕМАШКО.

„МЕТАЛЛОКРАСКА“ ХАРЬКОВ Университетская 39 тел. 751.

Строительн. материалы, Железо, Толь, Цемент

КОММЕРЧЕСКОЕ ТЕЛЕГРАФНОЕ АГЕНТСТВО.

(КТА при РАТАУ)

Основной целью КТА при РАТАУ является обслуживание всех трестов, синдикатов, кооперативных об'единений, государственных промторгорганов, материальных, коммерческих и хозяйственных отделов Наркоматов и госучреждений возможно полной информацией по всем отраслям промышленности, торговли, финансов.

КТА освещает рынки, валютные и товарные биржи СССР и заграничные, дает конъюнктурные материалы о валютных и товарных рынках, коммерческую хронику и т. д.

Радио-Телеграф-Телефон-Спешная Почта.

Отделения КТА на Украине:

1. Харьков, 2. Одесса, 3. Киев, 4. Екатеринослав, 5. Полтава, 6. Чернигов, 7. Житомир, 8. Винница, 9. Николаев, 10. Запорожье, 11. Елисаветград, 12 Херсон, 13. Бахмут, 14. Кременчуг, 15. Сумы и друг.

Корреспондентские пункты КТА: Конотоп, Нежин, Сновск, Ичня, Н.-Северск, Кролевец, Бердичев, Радомысль, Малин, Полонное, Шепетовка, Вознесенск, Первомайск, Тирасполь, Балта, Таганрог, Мариуполь, Лисичанск, и мн. других.

Непосредственная связь с областными КТА СССР:

Северо-западным, Урал КТА, Западным, Юго-Восточным, Северо-Кавказским, Закавказским и мн. другими.

Издания КТА при РАТАУ:

1. Коммерч. Бюллетень КТА.
Отделы: 1. Спрос и предложение. 2. Рынки и цены 3. Финансы 4. Иностранный отдел

Приложн: 1: Бюллетень хлебн. цен 2. Материалы плановых телеграмм (для госплана СССР) 3. Таблицы: курсы и индексы.

Подписная цена на 1 месяц 40 рублей.

2. „Харьк. Торг Вестник“.
Отделы: 1. Спрос и предложение 2. Рынки и цены 3. Финансы 4. Местная хроника

Подписная цена на 1 месяц 10 руб.

3. „Коньюнкт. Бюллет. КТА“.
Отделы 1. Коньюнктурные показатели 2. Коньюнктура валют. рынка 3. Коньюнктура товар. рынка

Подписная цена на 1 месяц 10 руб.

(При „Коммерческом Бюллетене“ 7 руб. 50 к.)

„Коммерческая хроника“ Харькова, Украины, СССР, заграниц. Подписная плата 10 руб. (При „Коммерч. Бюллетене“ 7р. 50 к.

„Финансовый Вестник“ утреннее издание „Коммерческ. Бюллетеня“ 15 руб.

Все издания на 1 месяц 60 руб.

Адрес КТА при РАТАУ, ул. К. Либкнехта (б. Сумская), 11, 3-й этаж. Телефон 9-87.

ГОСТИННИЦЫ В ХАРЬКОВЕ:

„КРАСНАЯ“ (б. МЕТРОПОЛЬ), пл. Тевелева. Телефон № 5—51.

„СПАРТАК“ (б. Гранд-Отель), пл. Р. Люксемб. Телефон № 3—52.

„Пролетарская“ (б. СТЕЛЛА), ул. Свердлова, 17. Тел. 9-03.

„ЮЖНАЯ“ (б. УНИВЕР.), ул. Дмитриевской и Благовещ. Телефон № 10—48.

„ПЕРВОМАЙСКАЯ“ ул. Свердлова, (б. Екатеринославская) 52. Телефон № 10—87.

ЗАНОВО ОТРЕМОНТИРОВАНЫ и СНАБЖЕНЫ НОВЫМ БЕЛЬЕМ.

ЭЛЕКТРИЧЕСТВО, ВАННЫ, АВТОМОБИЛИ, ПАРИКМАХЕРСКИЕ.

ПРИ ГОСТИНИЦАХ ПЕРВОКЛАССНЫЕ СТОЛОВЫЕ.

У. С. С. Р.

НАРКОМЗЕМ

КИЕВСКОЕ ГУБЕРНСКОЕ ЛЕСНОЕ УПРАВЛЕНИЕ

Александровская, №. 27

Производственная часть Киевского Гублесуправления

ПРОИЗВОДИТ ПРОДАЖУ:

Дров разных пород и в любом количестве, коры, пило-материалов и продуктов побочного пользования госучреждениям, трестам и кооперативным организациям.

Частных лиц и посредников просят не беспокоиться.

КИЕВСКИЙ ГУБКОММУНОТДЕЛ

ГОСТИННИЦЫ:

КРАСНЫЙ КИЕВ

(быв. „ПРАГА")

Ул. Короленко (б. Владимирская), 36.

ТЕЛЕФОНЫ: 8-14 и 25-13.

НОВАЯ РОССИЯ

Советская (б. Думская) площ., 3.

Телефоны: 16-15 и 8-60.

В центре города, заново капитально отремонтированы и хорошо обставлены (новое белье, ванны, лифт и пр. удобства).

ОБ'ЯВЛЕНИЕ

Постановлением СТО от 24 марта 1923 г. (телеграмма НКПС № 5002336) образовано:

Управление Внутренних Водных Путей Днепровского Бассейна,

Ведающее исправным состоянием этих путей и их техническим оборудованием (производство дноуглубительных и дноочистительных работ, постройка и ремонт судов и пароходов технической службы и судопод'ема). Исследования, установка и строительные работы, судоходный надзор, судостроительство, статистика, охрана, связь и электротехника, билетный и административный аппараты.

С 1 Июля 1923 г.

УПРАВЛЕНИЕ В. В. П. Д. Б.

ПРИСТУПИЛО

к выполнению возложенных на него заданий.

АДРЕС:

КИЕВ, улица Ленина, д. № 10 (2-й флигель).

Верхне-Днепровское Государственное Пароходство

Правление: г. Киев, ул. Ленина (Фундуклеевская), д. № 10.

ОБ'ЯВЛЯЕТ

что, имея в своем распоряжении достаточное количество готовых для эксплоатации паровых и непаровых судов в нынешнюю навигацию 1924 года:

I. Поддерживает регулярное товаро-пассажирское сообщение по р. Днепру и ее притокам.

ПО ЛИНИЯМ:

Киев—Екатеринослав (ежедневно)
Отход из Киева в 18 час., приход в Ек-слав— 8 час.
„ „ Ек-слава „ 17 „ „ „ Киев —16 „

Киев—Чернигов (ежедневно)
Отход из Киева в 17 час., приход в Чернигов—12 час.
„ „ Чернигова „ 19 „ „ „ Киев —10 „

Киев—Мозырь (ежедневно)
Отход из Киева в 20 час., приход в Мозырь— 3 час.
„ „ Мозыря „ 20 „ (продолжение рейса 22 часа).

Киев—Гомель (пять раз в неделю).
Отход из Киева: воскресенье, понедельник, среда, четверг, пятница в 17 час. (продолжение рейса—28 часов).

II. Перевозит грузы, как специальными пароходами, так и на баржах и других непаровых судах.

III. Буксирует всякого рода суда и плоты и, кроме того, исполняет следующие операции:

а) страхование грузов в пути следования и на складах,
б) прием грузов на склады для хранения,
в) прием товаров на комиссию,
г) переотправка грузов с наложенными платежами,
д) выдача ссуд под перевозимые грузы,
е) предоставление отдельных судов для поездок.

Большинство пароходов освещается электричеством и имеет отдельные классные каюты, мягкие диваны. Места в классах нумерованы. На транзитных пароходах имеются хорошо оборудованные буфеты. Прием багажа, грузов и продажа пассажирских билетов производится на всех пристанях. В случае надобности пассажирам сойти с парохода на промежуточных пунктах, допускается с согласия командира парохода, в зависимости от состояния погоды и плеса реки, высадка пассажиров в лодки.

Правление.

УКРБУМТРЕСТ

ПРАВЛЕНИЕ: Киев, ул. Спартака (б. Николаевская) № 4.

Телефоны:
Кабинет Директ.-Распоряд. 5-14,
Коммерческого Директора 15-15,
Технического Директора 17-40,
Управляющего делами 29-14,
Коммерческого отдела 15-13.

ПРЕДСТАВИТЕЛЬСТВА: в Москве, Харькове, Киеве, Симферополе, Екатеринославе, Одессе, Ростове н/Д. **ВАКОТ:**

ПРОИЗВОДИТ и ПРОДАЕТ:

Папиросную бумагу „Филигран", курительную бумагу „Верже", папиросные бобины, писчую, ::: печатную, картон соломенный и толевый. :::

ПОКУПАЕТ:

сырье, как-то тряпье, бумобрезки, целлюлозу и древесную массу, а также технические и химические материалы.

Государственным учреждениям и кооперативным организациям — льготные условия.

УКРАИНСКИЙ МАХОРОЧНЫЙ ТРЕСТ

КИЕВ, Лютеранская ул., № 2.

Предлагает: махорку производства своих табачно-махорочных фабрик Государствен., Кооперат. учреждениям, а также частн. лицам, как за наличный рассчет, так и в порядке товарообмена на предметы, необходимые для производства махорочных фабрик.

Магазин Треста в Киеве—Подол, Нижний Вал, № 19.

Конт. Треста: Кременчуг, Ромны, Лохвицы, Прилуки, Мена, Нежин.

Торговые представительства: Петроград, Москва, Харьков, Гомель, Ростов, Баку, Бердичев, Екатеринослав.

ПРАВЛЕНИЕ.

ДОБРОВОЛЬНЫЙ ФЛОТ

ПРАВЛЕНИЕ в МОСКВЕ существует с 1878 года

ОТДЕЛЕНИЯ и АГЕНТСТВА: в Петрограде, Одессе, Харькове, Ростове, Ташкенте, Бухаре, Владивостоке, Томске, Баку, Тифлисе и других крупных центрах и портах федерации.

ЗАГРАНИЦЕЙ: Лондоне, Берлине, Нью-Йорке, Вене, Варшаве, Константинополе, Риге, Ревеле, Шанхае, Иокогаме, Чифу, Кобэ и др. портах.

КИЕВСКАЯ ОБЛАСТНАЯ КОНТОРА

Крещатик, № 30. тел. №№ 19/18, 26/50, 26/65.

Срочное ответственное транспортирование всех грузов жел. дор., морским путем и гужем по всей территории СССР и заграницу.

ПРИНИМАЕТ на хранение грузы на собственные оборудованные склады.
ВЫПОЛНЯЕТ все таможенные обрядности.
ИСПОЛНЯЕТ всевозможные комиссионные поручения.
СТРАХУЕТ от случайностей в пути и от огня.
ВЫДАЕТ справки тарифного характера об условиях перевозок и об экспорте и импорте грузов.

АГЕНТСТВА: в Киеве, Набережно-Крещатицкая 4, в Гомеле, Виннице, Житомире, Шепетовке, Волочиске и Черкассах.

Украинское Лесопромышленное Товарищество на паях

„УКРАИНЛЕС".

Капитал Т-ва утвержден в 7.500.000 зол. руб. (750.000 червонцев). Учредителями Т-ва являются—Укрсовнархоз, ЦУЛП, Наркомзем УССР и Киевский, Волынский и Черниговский Губсовнархозы.

Пайщиками Т-ва могут состоять только государств. учрежд. и предприят.

Т-во производит согласно утвержден. Уставу **операции по заготовке, сплаву, разработке и переработке древесины, продает и покупает предметы лесной и деревообрабатывающей промышлен. (дрова, лесоматер., пиломатер., фанеру, экспортн. материал, клепку, шпалы, мебель и проч.).**

Правление находится в г. Киеве—Бульвар Шевченко № 34.

Имеет представительства и конторы: в гор. Москве, Харькове, Екатеринославе, Черкассах, Кременчуге, Симферополе, Херсоне, Житомире, Чернигове, Остре, Новгород-Северске; на ст.ст. Тетеревке, Волковичах, Коростене, Олевске, Шепетовке (Юго-зап. ж. д.), Пироговке, Зерново, Броварах (М.К.В ж.д.). СКЛАДЫ: в Симферополе, Севастополе, Ялте, Евпатории, Керчи, Мелитополе, Одессе и Умани.

Председатель Правления—**Попов** Никол. Иван., Зам. Председателя Правления—**Ратайчик** Стан. Антон., Член Правления—**Томашевский** Г. Н., Кандидаты в Члены Правления—**Неверов** М. А., **Горелик** М. С., **Каган** Б. А.

Бердичівський Окружний Союз Сільсько-Господарських Кооператив. Товариств

„ГОСПОДАРСОЮЗ".

Правління: м. Бердичів, вул. Лібкнехта № 46.

Контори: м. Козятин, Під'-зах. залізниці; м. Липовець і м. Погребище.

ОБ'ЄДНУЄ: сільгосподарські артілі, комуни та товариства. Входить в склад пайників „Сільського Господаря", „Сельбанку", „Українбанку".

Закуповує для постачання Сільського Господарства:
а) хлібороб'ські машини, знаряддя, частини до них; б) томасшлак, суперфосфат, чилійську селітру; в) різні технічні приладдя до млинів, маслобень, круподерень, г) різне молочарське приладдя.

Збуває продукти Сільського Господарства:
а) зернові хлібні та бобові: жито, пшениця, ячмінь, горох, квасоля, б) цукор-пісок; в) жировії: сало, масло, коров'яче та інше, г) птицю живу й биту; д) промислову сировину: шкіра, перо гусяче, пух й інш.

„КОЖКООПТОРГ"

Об'единенная Кооперация Бердичевщины.

Исключительная продажа изделий 1-го ГОСКОЖЗАВОДА имени ИЛЬИЧА, быш. Шленкера в БЕРДИЧЕВЕ.

ПОКУПАЕТ: :: разного рода кожевенное сырье. :: | ПРОДАЕТ: :: разного рода кожевенные товары. ::

Кооперативным об'единениям скидка, кредит.

Адрес: БЕРДИЧЕВ. М.-Иудейская № 8.

Киевское Областное Отделение Об'единенного на Украине Т-ва Ответств. Т-да.

Командирует на службу ответственных кассиров, разъездных артельщиков, заведывающих складами и проч., а также принимает охрану складов и магазинов, неся полную материальную ответственность за вверяемые ему ценности.

ЦЕНТРАЛЬНОЕ ПРАВЛЕНИЕ Т-ВА ХАРЬКОВ, ЕКАТЕРИНОСЛАВСКАЯ, 3.

КИЕВ, Фундуклеевская 17, комн. 127, также имеются Отделения Товарищества: в Екатеринославе, Одессе, Александровске, Полтаве, Кременчуге, Чернигове, Житомире и других городах У. С. С. Р.

По всем вопросам электрификации и электрооборудования фабрик и заводов, а также поставки электроматериалов, обращайтесь к Киевскому Отделению Ленинградского Государственного Электромашиностроительного Треста

„ЭЛЬМАШТРЕСТ"

КИЕВ, ул. СВЕРДЛОВА (б. Прорезная) 17.

Киевская Областная Контора

„УКРТАБАКТРЕСТА".

Лютеранская 4.

Табачные изделия 4 Гостабакфабрики и других фабрик Укртабактреста. Оптово-розничн. маг.: Крещатик, 36. Александровская, 44. Дмитриевская, 2.

ЕВРЕЙСКОЕ

КОЛОНИЗАЦИОННОЕ ОБЩЕСТВО

Киев, ул. Ленина 17 (временно).

КИЕВСКАЯ КОНТОРА

ГОССТРАХА

Киев, ул. Воровского, 23. Тел. №№ 16 и 64.

Білоцерківська Райспілка Споживчих Товариств м. Біла-Церква, на Київщині—провадить закупки рiзнoгo краму для постачання сільських Товариств району Білоцерківської Округи. Продає рiжні сільсько-господарські продукти—як то: зернохліб, крупу, пшоно, борошно (з власного млина), сало і инше.

Киевское Представительство Черниговского Райсоюза

(б. Контора Крайсоюза)

улица Ленина № 17, комната 112.

Уполномоченный И. М. ЦЕЙТЛИН.

ЧАСТЬ III.

ЮРИДИЧЕСКИЙ ОТДЕЛ.

ЮРИДИЧЕСКИЙ ОТДЕЛ.

Краткий обзор действующего Гражданского Кодекса.

Имущественные права граждан по кодексу распадаются на права вещные, обязательственные и наследственные.

Вещное право.

В отношении вещных прав прежде всего устанавливается право собственности на денационализированные строения в городских и сельских местностях, с правом отчуждения таких строений и с передачей покупщику арендного права на земельный участок, занятый отчуждаемыми строениями. Возмездное отчуждение денационализированных строений их собственниками допускается под непременным условием, чтобы в руках одного лица не сосредоточивалось более одного владения; под владением разумеется дом и прилегающие к нему жилые и служебные дворовые постройки.

Местным органам власти, коим предоставлено право распоряжения землей, разрешается устанавливать по договорам право застройки земельных участков в городских и сельских местностях на срок не свыше 49 лет с предоставлением на тот же срок права отчуждать строения.

В договоре о праве застройки обязательно должно быть указано: 1) наименование договаривающихся сторон; 2) срок действия договора; 3) точное определение сдаваемого под застройку участка; 4) размер арендной платы в золотых рублях и срок ее взноса; 5) характер и размер строений, которые застройщики обязуются возвести; 6) срок приступа к постройке; 7) срок окончания постройки; 8) условия поддержания строений в исправном виде; 9) условия страхования строений и восстановления их в случае гибели и 10) неустойка на случай просрочки и иных нарушений договора застройщиком.

Право застройки переходит по наследству в пределах срока договора, по завещанию или по закону, независимо от размеров его денежной оценки.

Право собственности распространяется на движимое имущество, заключающееся в фабрично-заводских, торговых и промышленных предприятиях, могущих быть в частном обладании, всякого рода орудиях и средствах производства, товарах, не из'ятых из частного оборота специальными узаконениями, в денежных капиталах, в предметах домашнего обихода и хозяйства и в предметах личного потребления.

Предметы домашнего обихода, как-то: мебель, одежда, белье, посуда и тому подобное не могут быть истребованы бывшими собственниками от их фактических владельцев, если предметы эти получены от соответствующих коммунальных органов. В том случае, когда нельзя доказать получение имущества вышеуказанным образом, фактические владельцы, из числа трудящихся, сохраняют в своем владении это имущество, если бывший собственник утратил владение имуществом не менее чем за два года до издания об этом положения. На все вышеуказанное имущество предоставлено право залога и заклада; предоставлено также право на изобретение, авторское право, право на товарные знаки, промышленные модели и рисунки в пределах, устанавливаемых особыми законоположениями.

Обязательственное право.

Новая экономическая политика, усиливающийся торговый оборот, а также развивающаяся промышленность выдвинули требование систематизировать права и обязанности, вытекающие из предоставленных государством имущественных прав. В отношении договоров предоставляется право заключения договоров имущественного найма, купли-продажи, мены, займа, ссуды, подряда-поставки, поручительства, страхования, товарищества (простого, полного, на вере, акционерного), вексельных и всякого рода банковских кредитных сделок.

Необходимым условием сдачи подряда и поставки органами государства являются публичные торги в случаях, если подряды и поставки превышают 15 тысяч руб. золотом, на меньшую же сумму сдача подрядов и поставок производится без публичных торгов. Сдача подряда и поставки с публичных торгов не обязательна в тех случаях, когда подрядчиком или поставщиком являются кооперативные об'единения, или когда обе договаривающиеся стороны являются органами государственными.

При заключении договора подряда и поставки с промышленными, кооперативными и трудовыми товариществами госорганы имеют право увеличивать сумму выдаваемого аванса сверх 25% цены договора. В обеспечении подряда и поставки вносится залог в размере 10% цены договора; от внесения этого залога могут быть освобождаемы государственные учреждения и кооперативные об'единения.

Наследственное право.

Право наследования предоставлено гражданам, как по завещанию, так и по закону, супругам и прямым нисходящим потомкам в пределах общей стоимости наследства в 10.000 золот. рублей, все же, что превышает эту сумму поступает в доход казны. При переходе наследства как по закону, так и по завещанию с 1-го февраля 1923 года производится взимание пошлин в следующих размерах: а) если отдельный наследник получает долю наследственного имущества стоимостью от одной до трех тысяч рублей золотом, пошлина взимается в размере одного процента стоимости наследственной доли; б) если стоимость доли составляет от трех до пяти тысяч, пошлина взимается в размере 2% золотом, в) если стоимость доли составляет от шести до десяти тысяч рублей золотом, пошлина взимается в размере 4%; г) если стоимость доли превышает десять тысяч рублей золотом, в случаях предусмотренных примечанием к статье 416 Гражданского Кодекса УССР (Собр. Узак. 1922 г. № 55, прилож. к ст. 780), то с каждых следующих 10.000 золот. рублей пошлина повышается на 4%, причем не полные 10.000 считаются за полные; однако общая сумма наследственной пошлины не может превышать 50% стоимости наследства. К наследственной пошлине установлена 100% надбавка в пользу местного бюджета.

Подсудность гражданских дел.

Все гражданские дела, в том числе различные споры и претензии между государственными органами с об'единениями и частными лицами, а равно и частных лиц, подлежат разрешению исключительно в судебном порядке. Для рассмотрения гражданских дел существуют народные суды, гражданские отделы губсудов, особые трудовые сессии народных судов, земельно-судебные комиссии и арбитражные комиссии. Кассационной инстанцией является: 1) по делам, решенным нарсудом и трудовой сессией—кассационно-гражданское отделение губсуда; 2) по делам, решенным гражданским отделом губсуда—верховный суд. Трудовым судам подсудны иски, вытекающие из договора найма, индивидуального или коллективного. Арбитражным комиссиям подведомственны имущественные споры между государственными учреждениями и предприятиями.

Судебные пошлины.

Судебная пошлина взимается в сумме искового требования до 200 руб. дензн. 1923 г. — 1%, до 2.000 руб. — 2%, до 10.000 р. — 3%, до 20.000 р. — 4%, свыше 20.000 р. — 5%. Все означенные ставки судебной пошлины взыскиваются в двойном размере в виду надбавки 100% в пользу местного бюджета. Пошлина взыскивается с каждого искового требования, заявления, отзыва на заочное решение и кассационной жалобы, а также с каждого вторичного иска, прошения третьих лиц о вступлении в дело с самостоятельными исковыми требованиями; в уголовном процессе гражданский иск оплате не подлежит. От взноса судебной пошлины освобождаются все учреждения, предприятия и организации, освобожденные от уплаты гербового сбора и промыслового налога, а также профорганизации. Канцелярский сбор взыскивается в размере 6 копеек червонных с каждого листа выданной просителю из суда бумаги. Подаваемые в суд прошения и документы оплачиваются гербовым сбором в размере одного рубля золотом каждый. Кроме того, установлены следующие ставки повесточного сбора:

а) по делам, подсудным Нарсудам — 10 коп.
б) „ „ Губсудам — 20 „
в) „ „ Верхсудам — 30 „

в червонном исчислении по курсу дня подачи прошений или жалобы.

При производстве дел в Высшей и местной Арбитражных комиссиях взимаются следующие сборы: судебная пошлина, гербовый и канцелярский сборы и сбор на возмещение издержек по производству дела (на вручение повесток и бумаг, вознаграждение свидетелей, экспертов и т. п.). Судебная пошлина взимается с каждого первоначального и встречного заявления в размере 1% с цены иска. Гербовый сбор взимается согласно действующих законоположений, а канцелярский сбор — в размере 10 коп. червон. со страницы. Государственные учреждения от всякого рода сборов освобождены.

Нотариат.

Согласно положения о государственном нотариате, учреждаются во всех городах и промышленных пунктах УССР государственно-нотариальные конторы, на которые возлагаются следующие обязанности: а) совершение всякого рода актов, для которых существующими узаконениями установлен нотариальный порядок совершения; б) засвидетельствование всякого рода договоров, для которых, существующими узаконениями, установлен нотариальный порядок засвидетельствования; в) совершение и засвидетельствование по желанию сторон таких договоров, которые могут быть совершены и без участия нотариуса; г) совершение протестов векселей; д) засвидетельствование доверенностей и копий со всякого рода документов и выписей из торговых книг, а также подлинности подписей, е) удостоверение по требованиям должностных лиц и учреждений, а также частных лиц, бесспорных обстоятельств, как-то: времени пред'явления документов, нахождения лица в определенном месте и т. п.; ж) выдача выписей и копий из нотариальных книг и реестров и т. д.; з) принятие на хранение, представленных разными лицами, документов.

Совершаемые и свидетельствуемые документы могут быть изложены на украинском, русском или иностранных языках, или языках отдельных групп населения с переводом на русский или украинский язык.

Правильность переводов удостоверяется нотариусом.

Нотариальный сбор.

Нотариальный сбор взимается с нотариальных действий в размере 3% (1½% нотариального сбора и 1½% городского сбора), кроме сего взимается гербовый сбор (половина, четверть и одна десятая процента).

Оплата нотариальных действий производится при самом их совершении.

За засвидетельствование всякого рода актов имущественного характера взимается: а) с суммы акта до 1000 руб. в дензн. 23 г. ½%, б) с суммы от 1000 руб. до 10.000 руб. 1% и в) с суммы свыше 10.000 рублей 1½%.

Государственные учреждения уплачивают нотариальный сбор в размере ½% с суммы акта. За протест векселя 1/10% с суммы векселя и, сверх того, за надпись протеста—10 руб. дензнаками 23 года.

За совершение действий по принятию к протесту, по неопротестованным векселям—1/10% с суммы векселя. В случае, если нотариальные действия совершаются вне помещения нотариальных контор, взимается сверх суммы основного сбора еще 100% с этой суммы и путевые расходы.

Вексельное право.

Векселем называется долговое денежное обязательство, выданное одной стороной (векселедателем) другой стороне (векселедержателю) в письменной форме с соблюдением требования вексельного устава и оплоченное установленным сбором. Векселя бывают простые и переводные. Простой вексель под страхом утраты вексельной силы должен непременно содержать следующие указания: а) означение места и времени (года, месяца и числа) составления векселя, б) наименование выдаваемого обязательства словом „вексель" на том же языке, на котором написано само обязательство, в) неограниченное никакими условиями и оговорками обещание векселедателя произвести платеж определенной суммы денег, выраженной в золотых рублях или валюте, имеющей хождение в пределах УССР, и написанной прописью, г) наименование лица, которому, или по приказу которого, платеж должен быть произведен в обозначенный срок платежа. Вексель, сроком по пред'явлении, подлежит оплате в день пред'явленая.

В случае неплатежа по векселю, пред'явленному к платежу, он должен быть опротестован векселедержателем в неплатеже, для чего векселедержатель должен пред'явить вексель в нотариальный орган, а в случае отсутствия такового в месте платежа, в Народный Суд, на следующий день после срока, в который векселедатель обязался уплатить по векселю. В тот же день нотариальный орган или судья пред'являет лично или письменно требование о платеже обязанным по векселю лицам; если до 3-х часов следующего дня платеж по векселю не поступит, нотариальный орган или Народный судья в тот же день протестует вексель путем записи о протесте в особом реестре и отметке на самом векселе.

Переведенным векселем (траттой) называется письменное предложение векселедателя (трассанта) третьему лицу (трассату) уплатить денежную сумму векселедержателю, соединенное с обязанностью трассанта, в случае отказа трассата исполнить предложение, самому произвести платеж указанной денежной суммы векселедержателю. Переводной вексель, под страхом утраты вексельной силы, должен непременно содержать кроме указаний, имеющихся в простом векселе, следующее: наименование плательщика по векселю (трассата), предложение плательщику произвести платеж по векселю, означение лица, которому должен быть произведен платеж, означение срока платежа, означение места платежа или местожительства плательщика и подпись векселедателя (трассанта).

Иск по протестованному векселю может быть пред'явлен векселедержателем к векселедателю простого векселя или к акцептанту переводного в течение трех лет со дня наступления срока платежа по векселю, а к надписателям и трассанту — в течение девяти месяцев со дня учинения протеста в неплатеже.

Законодательство о труде.

Постановления Кодекса Законов о труде распространяются на всех лиц, работающих за вознаграждение и обязательны для всех предприятий, учреждений и хозяйств, а также для всех лиц, применяющих чужой труд за вознаграждение. Надзор за выполнением всеми без исключения учреждениями, предприятиями, хозяйствами и лицами всех постановлений Кодекса Законов о Труде, касающихся условий труда, охраны здоровья и жизни трудящихся, возложен на состоящих в ведении Губотдела труда Инспекторов труда, которым предоставляется право: посещать предприятия, следить за правильностью работы, требовать от владельцев всякого рода об'яснений, привлекать к ответственности администрацию учреждений за нарушение правил Кодекса Законов о Труде и т. п.

Продолжительность рабочего дня.

Продолжительность нормального рабочего дня не может превышать 8 часов для лиц физического труда и 6-ти часов для лиц умственного труда.

Всем трудящимся должен быть предоставлен еженедельный непрерывный отдых, продолжительностью не менее 42-х часов.

Продолжительность рабочего дня в сельском хозяйстве регулируется постановлением Уполнаркомтруда и Наркомзема. Постановлением этим продолжительность нормального рабочего дня для сельско-хозяйственных рабочих определена 8 часов, но во время сезона сельско-хозяйственных работ допускается с разрешения института труда применение сверхурочных работ по 2 часа в день.

Каждому трудящемуся предоставляется 1 день еженедельного отдыха. В общегражданские праздничные дни работы могут производиться только по соглашению администрации с рабочими комитетами.

Правила об отпусках.

Всем трудящимся, проработавшим непрерывно не менее 5½ месяцев, независимо от того, производилась ли работа в одном и том же или различных предприятиях, учреждениях и хозяйствах, должен быть предоставлен один раз в году очередной 2-х недельный отпуск. Пользование отпусками может происходить в течение всего года, но не должно нарушать порядка нормального хода в предприятиях, учреждениях и хозяйствах. Отпуска, предоставленные трудящимся в установленном порядке по болезни или материнству, в счет очередных отпусков не входят.

Если очередной отпуск не был использован в данном году не по вине трудящегося и последний не получил за него компенсации, то в следующем году он должен быть продлен на неиспользованный срок.

Соединение отпусков более, чем за два года, не допускается.

Рабочие и служащие, увольняемые в отпуск, получают вперед за срок отпуска их средний заработок.

В случае непредоставления трудящимся отпусков, с разрешения Конфликтно-Расценочной Комиссии, рабочему или служащему предоставляется право получить денежную компенсацию, размер каковой определяется соответственно его среднему заработку к моменту выдачи компенсации. Непрерывность работы, дающая право на очередной отпуск, при переходе трудящегося в государственное учреждение не нарушается только в том случае, если такой переход происходит из государственного-же, но не частного или иного вида учреждения, а потому в случае перехода из частного учреждения в государственное при наличии непрерывности работы в течение 5½ месяцев, трудящийся права на очередной отпуск не имеет и приобретает его лишь после 5½ месяцев непрерывной работы в государственном учреждении.

Количество рабочих дней.

Постановлением ВЦСПС для рабочих и служащих установлено 24 рабочих дня в месяц и 288 дней в год. Из этого расчета должна производиться выплата трудящимся за неполную месячную работу.

Сверхурочная работа.

Сверхурочные работы допускаются в исключительных случаях: при производстве работ, необходимых для обороны Республики и для предотвращения общественных бедствий и опасностей, при производстве общественно-необходимых работ по водоснабжению, освещению и т. п., при необходимости закончить начатую работу, которая не могла быть закончена в нормальное рабочее время, при производстве временных работ по ремонту и т. п. Не допускается производство сверхурочных работ для возмещения времени, потерянного вследствие опоздания на работу. К производству сверхурочных работ безусловно не допускаются лица, не достигшие 18-ти лет. Ночная и сверхурочная работа беременных и кормящих грудью не допускается.

Порядок найма.

Наем рабочей силы всеми без исключения предприятиями, учреждениями и хозяйствами, государственными, общественными и частными, а равно отдельными нанимателями, производится только через подлежащие органы УПНКТ (Биржа Труда). Трудящиеся могут приглашаться на работу помимо органов УПНКТ с обязательной последующей регистрацией в случаях, когда рабочая сила не может быть предоставлена органами УПНКТ в трехдневный со дня поступления требования срок. Кроме того, допущено приглашение на работу, помимо органов УПНКТ, работников высшей квалификации, а также требующих имущественного, политического и личного доверия.

Все учреждения и предприятия, приглашающие работников высшей квалификации присылают на биржу труда соответствующие требования. К означенному требованию необходимо приложение засвидетельствованных учреждением копий документов, удостоверяющих соответствие приглашаемых кандидатов с заявленным требованием. При длительном характере работ окончательному принятию на работу предшествует испытание в течении не более шести дней для рабочего, а для служащих в течении не более двух недель—для не квалифицированных и менее ответственных видов труда и не более месяца—ответственных работ.

Увольнение рабочих.

Увольнение трудящихся допускается, согласно Кодекса Законов о Труде, в следующих случаях: в случае полной или частичной ликвидации предприятия, а равно сокращения работ, вследствие приостановки работ на срок более одного месяца, в случае обнаружившейся непригодности нанявшегося к работе, в случае систематического неисполнения нанявшимся, без уважительных причин, обязанностей, возлагаемых на него договором или правилами внутреннего распорядка, вследствие совершения нанявшимся уголовно—наказуемого деяния, а также в случае пребывания нанявшегося под стражей более двух месяцев, в случае неявки на работу более трех дней сряду или, в общей сложности, более шести дней в месяц без уважительных причин, в случае непосещения работы, вследствие временной утраты трудоспособности, по истечении предоставленных Кодексом Законов о Труде сроков. Когда трудовой договор заключен на неопределенный срок, нанявшийся может требовать его расторжения во всякое время, но обязан предупредить нанимателя; выходное пособие при увольнении по желанию трудящихся не выдается. При увольнении наниматель обязан выдать нанявшемуся, по его просьбе, удостоверение о том, сколько времени и в какой должности нанявшийся у него работал. Помещение в удостоверении каких либо условных знаков воспрещается. Беременные женщины могут быть уволены лишь в исключительных случаях с разрешения соответствующего инспектора труда или Конфликтной комиссии отдела труда. Моментом расторжения трудового договора следует считать определенно указанные в приказе число и день увольнения, но не момент окончательного расчета с трудящимся.

При переводе рабочего или служащего, по распоряжению администрации учреждения или предприятия, с одного места на другое, связанном с переменой места жительства, ему возмещаются расходы по переезду и выдаются суточные за время переезда и дополнительно за 6 дней не ниже одной двадцать четвертой месячного заработка в день. Кроме того ему выдается единовременное пособие в размере месячного оклада по месту прежней службы, а в случае переезда с ним членов его семьи, дополнительное единовременное пособие в размере не ниже ¼ месячного заработка на каждого члена семьи. Рабочие и служащие, призываемые на военную службу, приравниваются к увольняемым не по своей вине и на них распространяются все, относящиеся к данной категории лиц, законы и правила о труде.

Расчет с призываемыми производится за три дня до приема на военную службу, причем за эти три дня уплачивается, как за рабочие дни.

Профсоюзы.

Профсоюзы, согласно Кодекса законов о труде, имеют право выступать перед различными органами от имени работающих по найму в качестве стороны, заключающей коллективные договоры, а равно представительствовать от их имени по всем вопросам труда и быта. Первичным орга.

ном профессионального союза в предприятии, учреждении или хозяйстве является комитет рабочих и служащих. Все рабочие и служащие предприятий, учреждений и хозяйств, за исключением лиц, занимающих должности особенно ответственные, требующие каких либо специальных познаний, получающих персональные ставки, получают вознаграждение за свой труд по 17-ти разрядной тарифной сетке.

Торговое законодательство.

Народное хозяйство, пришедшее в упадок за время германской и гражданской войны, нуждается в особенных мерах для поднятия его на должную высоту. С этою целью ВУЦИК рядом декретов всем гражданам, не ограниченным в своей правоспособности, предоставляет право организовывать торговые и промышленные предприятия. Торговля делится на внутреннюю и внешнюю. Внутренняя торговля разрешается отдельным гражданам, кооперативным об'единениям, потребительским, сельско-хозяйственным, промысловым и может производиться на рынках, базарах, в других местах, с лотков и в закрытых помещениях.

Занятие торговлей разрешается гражданам по достижении ими 16-лет. Для производства торговли обязательна выборка промыслового патента, который регистрируется в районных отделениях милиции по месту нахождения торгового заведения. Торговля на рынках, базарах производится на особо для этого отведенных площадях в дни, недели и часы по постановлению местных властей; надзор за торговлей в закрытых помещениях производится в том же порядке, как и надзор за торговлей на рынке.

В отношении других видов торговли Советское законодательство, устанавливая общие положения о свободной торговле, особенно подробно останавливается на тех ее видах, которые имеют весьма существенное значение для здоровья и нравов граждан. Например, мясные продукты, предназначенные для продажи на местном рынке, должны быть снабжены специальными ветеринарно-врачебными клеймами или пломбой и наименованием бойни. Открытие частных лечебных заведений (больниц, амбулаторий, санаторий и т. п.) и аптек разрешается под контролем Народного Комиссариата Здравоохранения и местных отделов Здравоохранения.—Торговля ювелирными изделиями из благородных металлов разрешается повсеместно, причем пробирный надзор за торговлей из благородных металлов сосредоточивается в Валютном Управлении Народного Комиссариата Финансов и заключается в испытании и клеймлении золотых и серебряных изделий, надзоре за заведениями, производящими сплавки благородных металлов, ревизии этих заведений, возбуждении и ведении судебных дел против лиц, уличенных в фальшивоклеймлении и нарушении пробирных правил, исследовании монет и металлов по требованиям правительственных учреждений и пробирном исследовании металлов и их сплавов, очистке и плавлении золота и серебра в лабораторном масштабе и т. п.

В целях упорядочения торговли на городских рынках, созданы комитеты рыночных торговцев, которые избираются общим собранием торгующих на данном рынке. На комитеты возлагается поддержание рыночной площади и строений, временных и постоянных, находящихся на рынке, наблюдение за тем, чтобы в пределах рынка не производилась торговля без патентов и не продавались товары, подлежащие акцизному обложению, без установленных бандеролей, оказание содействия налоговым органам в выяснении оборотов торговцев данного рынка, представление всякого рода статистических и иных сведений правительственным учреждениям и т. п.

Лица, открывающие торговлю, обязаны зарегистрировать ее по форме, установленной Наркомвнуделом, в районе милиции по месту нахождения торгового заведения. Для регистрации торговли из палаток, будок, киосков и с лотков необходимо представление разрешений Коммунотдела, установленных в целях благоустройства города. Предварительное получение разрешения от надлежащих органов необходимо на право торговли предметами санитарии и гигиены, а равно и на право торговли вином и прочими предметами, кои по свойству своему относятся к числу предметов, регулируемых особыми законами.

Всякая вообще, не воспрещенная законом торговля может производиться лишь на отведенных для сего распоряжением местных властей рынках, базарах и в помещениях, а также в разнос.

Время, когда торговля может производиться, устанавливается обязательным постановлением Исполкомов.

Внешняя торговля.

Внешняя торговля является исключительной монополией государства и осуществляется на основании следующих законодательных актов: Постановлений ВУЦИК'а от 22 марта 1922 года, от 29 ноября 1922 г. и от 11 мая 1923 года.

Кустарная и мелкая промышленность.

В целях поднятия промышленности, каждому гражданину, достигшему 18-ти летняго возраста, разрешено свободно заниматься кустарным производством и организовывать мелко-промышленные предприятия.—Мелко-промышленным предприятием называется такое, в котором занято не свыше 20-ти рабочих, включая и работающих у себя на дому. Регистрируются мелко-промышленные предприятия в местных органах Совета Народного Хозяйства. Эти предприятия национализации не подлежат.

Все промышленные предприятия, как мелкие, так и крупные, признаются перешедшими в собственность государства, если они являются фактически национализированными. Отдельные кооперативы и частные владельцы мелко-промышленных предприятий с числом рабочих до 5 человек (при двигателе) и до 10 человек (без двигателя) могут ходатайствовать перед органами Высшего Совета Народного Хозяйства об освобождении их предприятий от уже произведенной национализации. При восстановлении прав кооперативов и частных лиц на принадлежащее им предприятие, все имущество, из'ятое из этих предприятий, до возбуждения ходатайства о возврате, остается в распоряжении государства без возмещения стоимости этого имущества.

Тресты.

Крупные государственные предприятия, оборудованные технически и целесообразно организованные, в какой либо отрасли промышленности могут быть соединены в особые об'единения на началах хозяйственного расчета.—Вся продукция об'единений, за покрытием расходов по производству, поступает в общий государственный фонд. Имущество трестов заключается во всякого рода зданиях, постройках, орудиях производства, транспортных средствах и т. п.; стоимость этого имущества и составляет основной капитал треста. Оборотный капитал трестов состоит из денежных и материальных ресурсов; в этот-же капитал включается стоимость запасов топлива, сырья, материалов, фабрикатов, полуфабрикатов, продовольствия. По окончании операционного года Правление Треста представляет Президиуму В. С. Н. Х. на рассмотрение и утверждение годовой баланс.

Аренда Государственных промышленных предприятий.

Государственные промышленные предприятия менее крупные, не работающие или слабо работающие, могут сдаваться в аренду, при условии, что общественная или частная инициатива может в значительно большей мере использовать производственную мощь. При сдаче предприятий в аренду предпочтение отдается крупным кооперативным организациям, а затем предоставляется возможность проявления инициативы и частным лицам, не исключая и прежних владельцев, которые могут оказаться более знакомыми с местными условиями.—Беря в аренду предприятие, арендатор обязан привести его в такое состояние, чтобы возможно было вести производство в размере, обусловленном в договоре, а по окончании срока аренды, сдать государству предприятие в состоянии полной исправности. Контроль за эксплоатацией арендованных предприятий и за правильным выполнением заключенных договоров, лежит на местных органах Совета Народного Хозяйства. Переуступка арендного права допускается лишь с разрешения учреждения, в ведении коего находится арендованное предприятие. Придавая некоторым отраслям государственной промышленности, как, например, золото-платиновой, особо важное государственное значение, Советская власть подтверждает, что они являются исключительной собственностью государства; кооперативам, арте-

лям и прочим об'единениям, а равно и всем гражданам предоставляется право производить поиски, разведку и добычу золота, и получать от государства для эксплоатации на договорных началах государственные золото-платиновые предприятия и прииски, при чем все золото и платина обязательно сдаются в государственные приемные пункты. При сдаче в аренду промышленных предприятий отдается предпочтение, при прочих равных условиях, крупным кооперативным организациям и их об'единениям. Иностранные подданные допускаются к аренде наравне с гражданами У.С.С.Р. В аренду сдаются все предприятия, за исключением тех, которые подлежат эксплоатации самим государством, в виду их особого значения в хозяйственной жизни страны. Порядок сдачи в аренду помещений под склады и торгово-промышленные предприятия установлен особой инструкцией Наркомвнудела. На основании этой инструкции помещения эти сдаются откомхозами в арендное пользование учреждениям, организациям и частным лицам, при чем откомхозам предоставлено право устанавливать порядок использования этих помещений, срок аренды и пр. При сдаче национализированных строений в аренду, торгово-промышленные и складочные помещения подлежат изъятию из общей жилой площади домостроения и остаются в непосредственном распоряжении откомхоза. Арендная плата за помещения устанавливается откомхозами, исходя из деления города на определенные участки или пояса, с назначением для каждого пояса или участка тарифа минимума за каждую квадратную сажень помещения (так называемая шаблонная расценка), однако, откомхозы не могут быть связаны шаблонной расценкой и в каждом отдельном случае не лишены права индивидуализировать расценку сдаваемых помещений, в зависимости от тех или иных качеств последних, места их расположения, большого количества соискателей и других обстоятельств. Сдача в аренду торгово-промышленных и складочных помещений производится путем выдачи откомхозами соответствующих ордеров на право занятия арендаторами отведенных им помещений, либо путем заключения с ними письменных договоров. Откомхозы не лишены права принимать административные меры воздействия при занятии помещений без ордеров, а равно при неосвобождении таковых, по их требованию, по истечении срока ордера. В этих случаях откомхозы в праве опечатывать торгово-промышленные и складочные помещения в административном порядке.

Жилищное законодательство.

Жилищный закон УССР имеет своею целью улучшить жилищные условия трудящихся Республики и кладет в свою основу, прежде всего, установление юридического лица, ответственного за хозяйственное состояние домовладений.

Ограждая интересы трудящихся, Жилищный закон УССР сохраняет полную силу за декретами и постановлениями Советской власти, изданными до момента его издания, коими отдельные домовладения были переданы для особых целей в распоряжение различных органов республики, профессиональных организаций, обществ и учреждений.

Возвращая бывшим владельцам строения до определенной оценки, закон ставит интересы государственных учреждений, профсоюзов и культурно-просветительных организаций выше интересов бывших собственников и об'являет дома, находящиеся в пользовании этих учреждений и организаций, не подлежащими возврату. Поэтому все домостроения, помещения коих полностью или в большей части своей полезной площади заняты означенными организациями и учреждениями, закрепляются за ними.

Закрепление производится по желанию учреждения или на началах безвозмездного, постоянного владения и пользования, или по арендным договорам с правом возобновления таковых по истечении срока. Закрепление по арендным договорам производится на общих основаниях.

Особые права в отношении закрепления за собой домостроений, на началах постоянного владения и пользования, предоставлены культурно-просветительным и учебно-воспитательным учреждениям, состоящим в ведении Наркомпроса и его органов. Права закрепления домостроений за означенными учреждениями распространяются не только на домостроения или части его, занятые в настоящий момент учреждениями Наркомпроса, но и на все здания и помещения, занимавшиеся ранее учебными заведениями и приспособленные для культурно-просветительных и учебно-воспитательных целей за исключением помещений, негодных в настоящее время для означенных целей, и помещений, занятых военным ведомством.

Наркомпрос и его органы освобождены от уплаты всяких налогов за здания и помещения, состоящие в их ведении.

Порядок возвращения домов в собственность.

Согласно Жилищному закону УССР во всех городах и населенных пунктах городского типа признаются не денационализированными все жилые и обслуживающие их хозяйственные постройки, оценочная стоимость которых была достаточна для получения городских избирательных прав до октября 1917 года. Список домов, подлежащих денационализации бывшим собственникам, опубликовывается Откомхозами, при чем заинтересованные лица в установленный срок обязаны подать соответствующие заявления с подписками о возвращении им в собственность домостроения. В случае, когда на данное домостроение подано несколько заявлений от различных лиц с ходатайством о признании за каждым права собственности, вопрос передается на решение Народного Суда на предмет определения законного владельца.—Возвращая домостроение в собственность, Откомхозы выдают собственнику соответствующее удостоверение. Все домовладения, переходящие к частным лицам, поступают к ним на правах собственности с правом пользования и распоряжения ими, не исключая права отчуждения, каковое происходит следующим образом. Сделки совершаются в нотариальных камерах по месту нахождения отчуждаемого имущества. При совершении сделки заинтересованные стороны обязаны представить справки местного Откомхоза, продавец о принадлежности ему отчуждаемого имущества и о том, что от его имени, жены и детей в данной местности не совершалось актов отчуждения строений в течение трех предшествовавших лет, покупатель в том, что он, его супруга и несовершеннолетние дети не владеют в данной местности каким-либо строением. Совершенные сделки подлежат регистрации в местном Откомхозе и считаются вступившими в силу с момента регистрации.

Аренда домов.

Все национализированные строения находятся в ведении Откомхозов и эксплоатируются ими непосредственно или путем сдачи в арендное пользование. При сдаче в аренду, государственным учреждениям, профессиональным организациям и кооперативным об'единениям отдается преимущественное право перед прочими гражданами. Домостроения сдаются в аренду Откомхозами по письменным договорам сроком не свыше 12 лет. Основными обязанностями арендаторов домостроений по заключенным с ними договорам являются: выполнение, согласно договора, ремонта, содержание домостроения в порядке и т. п.

О правах и обязанностях квартиро и комнатонанимателей.

Лица, занимающие помещения для жилья, имеют право пользоваться удобствами, как всего домостроения, сараем, погребом, водопроводом и т. п., так и квартиры: кухней, уборной и т. п.

Помещения, сдаваемые в наем, должны быть пригодны для жилья. Обязанности текущего внутреннего ремонта помещений лежат на нанимателе. Наружный ремонт, капитальный, а также ремонт, вызванный стихийным бедствием, производится за счет Откомхоза или частного владельца по принадлежности. Квартирная плата, за занимаемые помещения для рабочих и служащих, не должна превышать установленного ВЦСПС процента от заработка или содержания, которое они получают.—В соответствии с вышеуказанным, вопрос о квартирной плате регулируется на местах обязательными постановлениями Исполкомов, устанавливающих различные категории лиц, пользующихся правом на оплату занимаемых ими помещений по таксе, устанавливаемой для каждой категории особо. Остальные граждане вносят квартирную плату по соглашению с владельцем домостроения.

Квартиро и комнатонаниматели могут быть выселены из занимаемых ими помещений лишь по суду при наличии существенных к тому причин: неплатеж денег за квартиру, невозможность сожительства с ним других жильцов домостроения, самовольное занятие квартиры и т. п.

Административное выселение граждан из занимаемых ими помещений допускается при наличии достаточных данных и при наличии соответствующего распоряжения компетентных органов. Распоряжения жилищных органов о выселении граждан в административном порядке не подлежат приостановлению в судебном порядке, а могут быть обжалованы лишь в вышестоящие административные органы, от которых и зависит приостановление выселения до рассмотрения дела по существу.

Все члены профсоюзов, а также все наемные работники физического труда, служащие государственных и приравненных к ним предприятий и учреждений, а равно безработные, зарегистрированные на Бирже труда и получающие пособие по безработице, инвалиды войны и труда, состоящие на социальном обеспечении, и учащиеся в государственных учебных заведениях—могут быть выселены в административном порядке лишь при условии обязательного предоставления им пригодного для жилья помещения, а также транспортных средств для перевозки мебели и домашних вещей. Транспортные средства для выселяемых рабочих и служащих должны предоставляться заинтересованными в выселении учреждениями, помещения-же должны быть предоставлены жилорганами вне очереди. Внесенные жильцами авансом арендные деньги или суммы на ремонт подлежат при выселении возвращению.

О мебели.

Мебель, домашняя обстановка и утварь могут быть свободно отчуждаемы тем, кому они принадлежат. Не могут быть предметом частной собственности мебель, домашняя обстановка и утварь, реквизированная и конфискованная до издания декрета или подлежащая реквизиции и конфискации, независимо от того, взята она на учет Откомхозом или нет. Такая мебель является собственностью государства и составляет государственный мебельный фонд, которому ведется специальный учет. Что же касается мебели и домашней обстановки, принадлежащей частным лицам, то таковая в случае фактического пользования ею другими лицами, не может быть из'ята из пользования последних до освобождения занимаемых ими помещений. Все споры о мебели разрешаются Народным судом.

Железные дороги.

Для переездов по железным дорогам продажа билетов производится беспрепятственно всем гражданам, хотя воспрещается продавать одному пассажиру более 2-х билетов для взрослого. Срок годности билета указан в самих билетах, при чем в пригородных сообщениях срок годности обратных билетов установлен в одни сутки. По каждому пассажирскому билету предоставляется право провоза в прямом сообщении не более 5 пудов на билет. Весь принимаемый к перевозке от платных пассажиров багаж подлежит оплате по тарифу без всякой скидки льготного веса. В качестве ручной клади каждый пассажир, имеющий соответствующий проездной билет, имеет право везти при себе общим весом до 2-х пудов ручной клади. За проезд детей до 5-ти лет ничего не взимается. Дети от 5 до 10-ти лет, а также дети до 5-ти лет, если их более одного на пассажира, обязаны иметь детский билет. Плата при проезде в вагонах с мягкими сидениями увеличивается вдвое, а при проезде в товарных вагонах и теплушках товаро-пассажирских поездов, а равно при проезде в пригородных сообщениях—уменьшается на половину.

Таможенные правила.

Все товары, ввозимые (импорт) и вывозимые (экспорт) из пределов Союза ССР, должны проходить через соответствующие таможенные учреждения для таможенного досмотра и совершения над ними таможенных обрядностей. Во время досмотра пассажирского багажа, никто, кроме самих пассажиров, а также дежурных агентов ГПУ, начальника станции и агента жел. дор., исполняющего таможенные обрядности, или же их заместителей, без разрешения управляющего таможней или заступающего его место лица, в ревизионный зал не допускается. Багаж пассажиров, в том числе и ручной, допускается, к погрузке в вагоны не иначе, как с разрешения таможенного сотрудника, дежурного по станции, по предварительном осмотре этим сотрудником, за исключением пассажирского багажа, уже осмотренного по прибытии пассажира на пограничную станцию.

Выдача паспортов и разрешений на выезд заграницу.

Выдача паспортов на выезд заграницу гражданам У. С. С. Р., виза указанных паспортов, равно как и выдача разрешений на выезд заграницу производится Народным Комиссариатом Внутренних Дел и его местными органами. Выдача служебных паспортов и наложение виз на эти паспорта возлагается на Народный Комиссариат Иностранных Дел. Воспрещается выезд заграницу по личным делам: 1) гражданам, не находящимся в армии, сверстники коих призваны на действительную военную службу, за исключением граждан, кои по болезни освобождены от состояния на учете военнообязанных, 2) гражданам призывного возраста за 6 месяцев до очередного призыва и 3) командному и административному составу, не уволенному в бессрочный отпуск, а также всем белым офицерам, состоящим на особом учете. Командировки по делам службы разрешаются и проводятся ускоренным темпом. Лица, желающие выехать за-границу, как граждане СССР, так и иностранцы, должны обращаться непосредственно в соответствующие Губернские Отделы Управления, исключительно по месту своего жительства с заявлением в установленной форме с приложением 2-х фотографических карточек. Разрешением на выезд за-границу является выданный гражданам СССР, ходатайствующим о выезде, заграничный паспорт с визой на нем, а для иностранцев—виза на национальном паспорте. Выдача заграничных паспортов сопровождается взыскиванием ряда установленных сборов.

Иностранцы.

Иностранцами в УССР признаются все лица, не состоящие гражданами УССР или гражданами других Советских Социалистических Республик. Иностранцы в пределах УССР пользуются всеми правами и несут одинаковые об'язанности, наравне с украинскими гражданами, за исключением отбывания воинской повинности, налогов и сборов на военные цели. Дети иностранцев, родившиеся на территории УССР, считаются украинскими подданными, вплоть до момента их совершеннолетия, согласно законам УССР, когда они в течение годичного срока могут из'явить желание о приобретении гражданства родителей.

В'езд иностранцев на территорию УССР допускается только с разрешения наших заграничных представителей, без какового они не могут попасть на территорию УССР; украинские граждане, находящиеся заграницей, при желании получить разрешение на в'езд в Украину, подают соответствующее заявление в представительство с приложением необходимых документов. Иностранцы-же, желающие выехать за-границу, подают соответствующее заявление в Наркоминдел с приложением национального паспорта или заменяющих его документов и анкет, по форме, выработанной Наркоминделом.

О приобретении украинского гражданства иностранцами и выходе из него.

Все совершеннолетние иностранцы могут просить о принятии их в украинское гражданство. Лица, принимаемые в украинское гражданство, дают подписку в том, что они обязуются уважать и защищать от всяких посягательств установленный Конституцией государственный строй УССР. Лицам, принятым в украинское гражданство, выдаются установленные для граждан УССР виды на жительство. При переходе в украинское гражданство обоих супругов, дети моложе 18-ти лет следуют гражданству родителей. Лицо, желающее выйти из украинского гражданства, подает мотивированное об этом заявление в Отдел Управления Губисполкома по месту своего жительства, с приложением требующихся для этого документов.

Почтовые учреждения.

Почта принимает для пересылки к месту назначения корреспонденцию, которая должна удовлетворять определенным почтовым требованиям.—В письмах запрещается пересылать деньги, взрывчатые и легко воспламеняющиеся ве-

щества и предметы. Местные (городские) закрытые письма (заказные и простые) не должны превышать своим весом одного фунта. Вес иногороднего письма не ограничивается. Почтовые карточки пишутся только на бланках установленного образца, обыкновенного или с оплаченным ответом. Бандерольными отправлениями считаются отправления, не имеющие характера текущей переписки, пересылаемые за уменьшенную таксу, открыто, под бандеролями или в незапечатанных и незаклеенных конвертах и заключающие в себе: а) печатные произведения, б) деловые бумаги и в) образчики товаров. Бандерольные отправления должны быть заделаны так, чтобы можно было легко рассмотреть содержимое.

К страховой корреспонденции причисляются: 1) открытые письма с об'явленной ценностью, 2) закрытые письма с об'явленной ценностью, 3) ценные посылки и 4) перевод денег по почте и телеграфу. Письма с об'явленной ценностью служат для пересылки в них: а) денег, имеющих обращение в Республике, Кредитных билетов и звонкой монеты, б) ценных бумаг и в) имеющих ценность для отправителя бумаг, документов и др. предметов. Письма с об'явленной ценностью могут быть подаваемы на почту или открыто, или закрыто. С октября 1922 года между крупными городами СССР установлен обмен корреспонденции большой спешности. Корреспонденцией большой спешности считается всякого рода правительственная и частная корреспонденция, оплачиваемая по особому тарифу, имеющая отличительный признак: цветной ярлык с надписью „спешная корреспонденция". Прием спешной корреспонденции производится только в железнодорожных отделениях и привокзальных конторах, расположенных на магистралях, в течение трех часов перед отправлением подлежащего скорого или почтового поезда.

За пересылку почтовых отправлений постановлением Совета Народных Комиссаров СССР от 25 октября 1923 г. вводится с 1-го октября 1923 года почтово-телеграфная такса, выраженная в червоном исчислении с переводом в дензнаки по курсу дня.

Таксы за пересылку почтовых, телеграфных и радиотелеграфных отправлений.

Наименование отправлений и услуг.

I. Телеграммы и радиограммы.

1) Пословная плата за передачу телеграмм: Коп.

а) местных и пригородных 3
б) пригородных срочных 9
в) пригородных серии „Г" 12
г) иногородних обыкновенных (прав. и част.) 6
д) тоже срочных 18
е) серии „Г" 24
ж) телеграммы — письма — за половинную пословную плату обыкновенных телеграмм, без взимания подепешного сбора.

2) За банковские переводные телеграммы и за телеграммы на условном языке, на шифрованном языке, а также за телеграммы с оплаченной проверкой—плата, как за соответствующую обыкновенную или срочную телеграмму, в двойном размере.

3) За телеграммы с копиями—плата как за одну телеграмму, с прибавлением к ней особой платы за копии, за каждые 100 слов обыкновенных телеграмм . 25

Тоже срочных телеграмм 50
Считая неполные сотни слов за полные.

4) За телеграммы с уведомлением о получении по телеграфу—плата, как за телеграмму в пять слов обыкновенную, или, по желанию, срочную; с уведомлением по почте—как за простое или заказное письмо.

5) За циркулярные телеграммы плата взимается по числу адресов, подлежащих доставке; могут быть срочные и обыкновенные.

6) Сверх пословной платы взимается однообразная плата с каждой телеграммы—подепешная, одинаковая для всех родов внутренних телеграмм 15

7) За пользование телеграфными проводами для переговоров—согласно постановлению СНК от 19-го июня 1923 г.:

Коп.

а) по проводам 1-й категории: протяжением до 200 вер. —
по телефонным таксам для международных переговоров . . . . . —
протяжением от 200 до 600 верст—по тем-же таксам в двойном размере . . . . . —
б) по проводам 2-й катег. (свыше 600 верст) пословно. 18

8) В случае приостановления телеграмм плата за них не возвращается.

9) Очередь передачи телеграмм по разрядам следующая:

а) телеграммы серии „Г" . . . . . —
б) телеграммы ЦИК, СНК и СТО, СССР, ЦИК и СНК Союзных Республик и лит. „Ф" . . . . . —
в) телеграммы Наркоматов и остальных сов. учреждений, срочные „СПР" . . . . . —
г) телеграммы Наркоматов и остальных сов. учреждений, обыкновенные „ПР" . . . . . —
д) телеграммы служебные Связи срочные „СС" . . . —
е) телеграммы служебные Связи обыкновенные „С" . —
ж) телеграммы частные срочные „СРЧ" . . . . . —
з) телеграммы Роста информационные, циркулярные и агентские . . . . . —
и) телеграммы частные обыкновенные . . . . . —

Примечание: телеграммы служебные Связи о повреждениях передаются вне всякой очереди.

10) За телеграммы Роста информационные, циркулярные, по числу адресов за слово обыкновенное. . . 0,6
то же срочные 1,8
агентские обыкновенные. 2,4
агентские срочные 7,2
телеграммы информационные, коммерческие, циркулярные 0,9
телеграммы плановые—двойная плата против обыкновенных или срочных телеграмм Роста . . . —

Телеграммы Роста, передаваемые по радио:

Циркулярные, информационные . . . . . —
за первый адрес по общему числу слов—за слово . 4,6
за последующие адреса:
„ первые 1000 слов 0,3
„ слова свыше 1000 слов 0,15
„ те же радиограммы, адресованные на места, где нет органов печати:
„ первые 1000 слов 0,15
„ слова свыше 1000 слов 0,075

II. Письма.

а) Местные, за первые 20 грамм 4
„ „ послед. 20 грамм 2
Для Москвы и Ленингр. за первые 20 грамм . . . 5
„ „ послед. 20 грамм . . . 3
б) иногородние тоже 6
„ кажд. посл. 20 грамм 4
в) почт. карточки 4

III. Бандерольные отправления.

С печатными произведениями:

а) местные, за каждые 50 грамм 1
б) иногородние тоже 4

С делов. бум. и образч. товар.:

а) местные за каждые 50 грамм 2
б) иногородние тоже 4

Наименьший весов. сбор за бандер. отправл.

С деловыми бумагами:

а) местные 3
б) иногородние 5

С образчиками товаров:

а) местные 4
б) иногородние 9

Примечание: Наименьшего весового сбора за бандерольные отправления с печатными произведениями не установлено.

Коп

IV. Заказн. отправления.

Сверх весового сбора, по роду отправлений, за заказ. 6

V. Письма с об'явлен. ценностью.

а) Весов. сбор по таксе для простых писем . . . . .
б) страх. сбор с суммы об'явл. ценности — 2%, при миним. 20
Максим. суммы об'явл. цен.—50.000 р. в тверд. исч.

VI. Перевод денег.

а) Сбор с суммы перевода—1%, при минимуме 15
б) за перевод денег по телеграфу, сверх сбора, указ. в пар. „а", тарифная плата за телеграмму:

в 20 слов при переводе до 500 р. (в тверд. исч.), в 25 слов при перев. свыше 500 р.
За срочные телеграфн. переводы тарифн. плата за телеграмму взыскив. в тройн. размере.

VII. Посылки.

а) Весов. сбор по расст. за фунт:

	до	500	верст	4
от 501	вер.	„ 1000	„	6
„ 1001	„	„ 2000	„	10
„ 2001	„	„ 3000	„	13
„ 3001	„	„ 4000	„	15
„ 4001	„	„ 5000	„	17
от 5001	„	„ 6000	„	19
Свыше	. . . . .	„ 6000	„	21

Минимальный весовой сбор за посылку 30

Примечание 1: Расстояние для определения весового сбора исчисляется в пределах одной губернии—по расстоянию между уездными городами, а в пределах разных губерний—по расстоянию между их губернскими городами.

Примечание 2. Плата в вышеуказанном размере взимается с тех посылок, которые обмениваются исключительно между прижелезнодорожными п.-т. учреждениями (при чем за под'ездные сельские перевозки указанный в п. „б" дополнительный сбор не взимается) или перевозятся только по трактам без участия железных дорог.

б) дополнительный весовой сбор за трактовую перевозку с тех посылок, в перевозке которых участвуют и железные дороги, и почтовые тракты; за перевозку их гужем в месте подачи или в месте назначения взимается с кажд. посылки . . 10
а если трактовая перевозка в обоих концах, то плата взимается с отправителя при подаче посылки. 20
в) за партионн. посылки (свыше 3-х одновременно сдаваемых посылок от одного отправителя одному адресату, сдаваемых на почту в п.-т. учреждениях, расположенных на трактах, на расстоянии свыше 25 вер. от ж.-д. станций) причитающийся за каждую посылку весовой сбор увеличивается на 10%.
г) страховой сбор за ценные посылки—с суммы об'явленной ценности 2%.
при минимуме 20

Предельная сумма об'явленн. ценности—50.000 руб. в твердом исчислении.

VIII. Уведомления о получении.

а) за прост. уведомление 6
б) за уведомление заказным порядком 12

IX. Отпр. с наложк. платеж.

Сверх всех других сборов по роду отправления, еще комиссионный сбор в размере 2% с суммы наложенного платежа, при минимуме 20

Предельная сумма наложенного платежа—50.000 руб. в твердом исчислении.

X. Доплатн. отправления.

За неоплаченные и за не вполне оплаченные письма, почтовые карточки и бандероли, вынутые из почтовых ящиков, производится взыскание суммы, недостающей до полного размера оплаты заказного отправления данного рода и веса.

Единый Сельско-Хозяйственный налог.

На население, занимающееся сельским хозяйством, а также на коллективные и советские хозяйства установлен на 1923—24 год, единый сельско-хозяйственный налог. Кроме единого сельско-хозяйственного налога и районных сельских сборов, какие бы то ни было иные виды обложения населения, занимающегося сельским хозяйством, в какой бы то ни было форме и какими бы ни были органами устанавливать строжайше воспрещается. Единый сельско-хозяйственный налог выражается в единой весовой единице ржи и взимается натурой или деньгами. Размер налога для каждого крестьянского хозяйства исчисляется по количеству всей земли в хозяйстве, производительностью ее и по количеству в хозяйстве рабочего и рогатого скота. В целях поощрения наиболее выгодных для государства культур и улучшения приемов ведения хозяйства устанавливаются льготы—освобождение от налога,—для определенных категорий хозяйств: совхозы, культурные, общественные посевы и т. п.

Кроме того, предоставлены определенные льготы в уплате единого сельско-хозяйственного налога семьям, члены коих находятся на действительной службе в Красной Армии и флоте. Семьи инвалидов гражданской войны, семьи красноармейцев, находящихся в плену, и семьи милиционеров пользуются теми-же льготами по налогу, которыми пользуются и семьи красноармейцев, состоящих на действительной службе.

Налоги и сборы.

Положение о государственном промысловом налоге введено в действие с 1-го января 1923 года. Государственным промысловым налогом облагаются торговые и промышленные предприятия и заведения, а также единоличные ремесла и промысловые занятия. Промысловый налог состоит из патентного и уравнительного.

На основании постановления ЦИК и СНК СССР от 12 сентября 1923 г. ставки полугодовых патентов определяются в червонных рублях и копейках и взимаются с переводом на денежные знаки обр. 1923 года по курсу дня выборки патентов. К цене патентов добавляются 100% на местные нужды. Стоимость патентов составляется по поясам:

А. Для торговых предприятий.

Разряды	I	II	III	IV	V
			В червонных рублях и копейках.		
1	8	6	4	3	2
2	13,50	10	6,75	5	3,25
3	43	32	22	16	11
4	135	100	67	51	34
5	430	320	215	160	100

Б. Для складочных помещений при торговых и промышленных предприятиях.

Торг.	Пром.				
III	I—VI	8	6,	4	3	2
IV	VII—IX	16	13,50	10,75	6,75	4
V	X—XII	27	20	13	9,50	6,50

В. Для промышленных предприятий.

I	5	4	3,25	2,25	1,50
II	10	8,50	6,75	5	3,25
III	20	17	13	10	6,50
IV	31	25	20	15	10
V	47	40	33	26	20
VI	71	64	57	50	43
VII	94	88	82	76	70
VIII	135	128	121	114	107
IX	216	209	202	195	188
X	405	405	405	405	405
XI	675	675	675	675	675
XII	1000	1000	1000	1000	1000

Г. Для личных промысловых занятий.

I	4,25	3,50	2,75	2	1,50
II	6	5	4	3	2
III	10	8,50	6,75	5	4,50
IV	17	14	11	8,25	5,50
V	40	33	27	20	13

Патенты должны быть выбираемы всеми торговцами, содержателями промышленных предприятий и лицами, занимающимися ремеслами и профессиями.

При выборке патента частные предприятия, организации и лица обязаны приобрести облигации золотого займа в количестве, указанном в Постановлении СНК СССР от 4-IX—23 г. (Изв. ВЦИК № 201).

Положение о государственном подоходно-поимущественном налоге.

Государственный подоходно-поимущественный налог введен с 1-го октября 1923 года, взамен государственных и местных налогов, взимавшихся в 1922—23 году в городских поселениях.

Государственному подоходно-поимущественному налогу подлежат все лица, имеющие самостоятельные доходы и проживающие на территории СССР, а также акционерные общества и кредитные учреждения, правления которых находятся на территории СССР. Кроме того, подоходно-поимущественному налогу подлежат те рабочие и служащие, месячный заработок которых превышает 75 рублей золотом. Рабочие и служащие, подлежащие обложению государственным подоходно-поимущественным налогом, уплачивают налог в размере следующих полугодовых ставок в червонном исчислении: а) лица, получающие в месяц от 75 до 100 руб.—3 руб. 60 коп.; б) лица, получающие в месяц свыше 100 до 150 руб.—7 руб. 20 коп; в) лица, получающие в месяц свыше 150 руб.—15 руб., но от налога исчисленного по стоимости имущества освобождаются.

Налог взимается равными частями ежемесячно.

Обложению по совокупности доходов подлежат те плательщики, которые в полугодии, предшествующем окладному, получили доход свыше 450 руб. для городов 1-го пояса, из одного или нескольких перечисленных ниже источников, а именно: а) от участия в торговых или промышленных предприятиях в качестве собственников (владельцев, совладельцев), арендаторов или пайщиков, или вообще от всяких занятий торговлей, подрядами, поставками, комиссионными, маклерскими, экспедиторскими, биржевыми и другими операциями; б) от владения зданиями в городах и сдаваемых в наем строений вне городов и от арендования зданий и имуществ в целях коммерческой эксплоатации; в) от денежных капиталов, процентных и дивидентных бумаг, г) от занятия свободными профессиями, д) от личных промысловых занятий, е) от заработной платы и вознаграждения за работу или службу в учреждениях, предприятиях и хозяйствах, если эта плата или вознаграждение превышает 900 руб. в червонном исчислении за полугодие; ж) от всяких других источников дохода, кроме занятий сельско-хозяйственными промыслами, облагаемыми единым сельско-хозяйств. налогом.

Плательщики, получающие доход выше размера, указанного выше, обязаны представить в местную участковую по подоходно-поимущественному налогу комиссию в указанный срок и по установленной форме точную декларацию о сумме полученных ими в истекшем полугодии доходов и в подлежащих случаях о стоимости подлежащего обложению имущества к концу истекшего полугодия. Неподача деклараций или несвоевременная подача их карается штрафом. Представление же деклараций, содержащих заведомо неверные сведения, карается соответствующими статьями Уголовного Кодекса Союзных Республик.

Устав о Государственном Гербовом сборе.

Устав о Государственном гербовом сборе утвержден ЦИК'ом СССР от 17/VIII—23 г. и введен в действие на территории СССР с 1-го января 1924 года.

Государственному гербовому сбору подлежат бумаги, указанные в специальной табели. Гербовый сбор разделяется на: а) простой, взимаемый в определенных ставках и б) пропорциональный, взимаемый в процентном отношении к сумме документа. Простой гербовый сбор устанавливается четырех разрядов, в следующих твердых ставках: 1 руб. 65 коп., 1 руб., 15 коп. и 6 коп. в червонном исчислении. Пропорциональный гербовый сбор устанавливается трех разрядов в $^1/_2$ %, $^1/_4$ % и $^1/_{10}$ % с суммы документа, а его усиленные оклады тех же разрядов— в двойном размере. Во всех случаях уплата гербового сбора возлагается на частных лиц. Уплата гербового сбора производится посредством гербовой бумаги или гербовых марок, погашаемых установленным порядком, либо наличными деньгами, путем взноса в государственные кассы. За нарушение правил Устава о гербовом сборе должностные лица несут определенную, указанную в законе ответственность. От оплаты гербовым сбором освобождены правительственные учреждения, свободные от промыслового налога государственные (в том числе коммунальные) учреждения, культурно-просветительные учреждения и предприятия, а также благотворительные организации; лица, состоящие на социальном обеспечении, безработные, получающие пособие из сумм Социального страхования и друг. Кроме того, не подлежат оплате гербовым сбором документы общего значения, документы, по делам, касающимся государственных и общественных польз и нужд, и по охране общих прав населения, по делам общего управления, по делам рабочих, служащих и неимущих лиц, по страхованию и друг.

ПОЛТАВСКАЯ
ВОЕННО-СТРОИТЕЛЬНАЯ КОНТОРА
„ВОЕНСТРОЙ"

ПРИНИМАЕТ ВСЕВОЗМОЖНЫЕ
:: СТРОИТЕЛЬНЫЕ РАБОТЫ, ::
КАК-ТО:
ремонт жилых зданий, машинных отделений, возведение новых строений и проч., как из своих материалов, так и материалов заказчиков, составление проэктов, смет и технических экспертиз.

ИСПОЛНЕНИЕ СРОЧНОЕ И АККУРАТНОЕ.
ЦЕНЫ УМЕРЕННЫЕ.

Имеются отделения в КРЕМЕНЧУГЕ, КРАСНОГРАДЕ и ЛУБНАХ.

При Полтавской Конторе „ВОЕНСТРОЙ" имеется мастерская по выделке деревянных сапожных гвоздей, которые отпускаются ниже рыночных цен.

Принимаются заказы на их изготовление.

АДРЕС КОНТОРЫ: г. Полтава, Октябрьская площ. рядом с 14 Пехотной школой.
МАСТЕРСКОЙ: Котляревская ул., № 29.
для телеграмм: ПОЛТАВА „ВОЕНСТРОЙ".
ТЕЛЕФОН: 14 Пехотной школы „Военстрой".

„Кремпечать"
Кременчуг, Проспект Революции.

ГОСУДАРСТВ. ОБРАЗЦОВАЯ ТИПО-ЛИТОГРАФИЯ
им. т. Г. И. Петровского

ПРИНИМАЕТ ОТ ГОСУДАРСТВЕННЫХ, ПАРТИЙНЫХ, КООПЕРАТИВНЫХ ИЗДАТЕЛЬСТВ, УЧРЕЖДЕНИЙ И ОРГАНИЗАЦИЙ ВСЕВОЗМОЖНУЮ ТИПО-ЛИТОГРАФСКУЮ, ПЕРЕПЛЕТНУЮ, КАРТОНАЖНУЮ, ГРАВЕРНО-ШТЕМПЕЛЬНУЮ И СТЕРЕОТИПНУЮ РАБОТУ.

Изящное и быстрое выполнение гарантируется

КАНЦЕЛЯРСКИЙ ОТДЕЛ
РАСПОЛАГАЕТ
лучшими товарами
Российск. и заграничного производства.
УЧРЕЖДЕНИЯМ, ОРГАНИЗАЦИЯМ И ШКОЛАМ СКИДКА.

КНИЖНЫЙ ОТДЕЛ
РАСПОЛАГАЕТ
УЧЕБНИКАМИ
на русском и украинском языках,
ЛИТЕРАТУРОЙ
по всем отраслям знаний.
Продажа по издательским ценам за наличные и в КРЕДИТ со скидкой для организаций и школ.

ПРОИЗВОДСТВЕННАЯ ЧАСТЬ
ПОЛТАВСКОГО ГУБЛЕСУПРАВЛЕНИЯ
Пушкинская ул. № 55 ◆◆ тел. коммутатор Г. З. У.

ПРОДАЕТ
со складов при ст. отправления в пределах Полтавской губ. и гор. Полтавы:
дрова, строительные и пилопочные материалы.

ПРИНИМАЕТ ЗАКАЗЫ:
на всевозможн. ассортименты экспортной древесины для жел. дорог, рудников и телеграфного ведомства.

СО ВСЕМИ ПРЕДЛОЖЕНИЯМИ ОБРАЩАТЬСЯ ПО УКАЗАННОМУ АДРЕСУ.
◆ ◆◆

ПЕРВЫЙ КРЕМГОСКОЖЗАВОД
■ ■ ПОЛТАВСКОГО ГУБКОЖТРЕСТА ■ ■
ГРАЧЕВКА, № 31.

ПОКУПАЕТ: Кожсырье, дубильный экстракт, дубов. кору и др. материалы

Рознич. продажа произв. в магаз. завода ул. Пролетарская (б. Еллоса на Базарн. площ.)

ПРОДАЕТ: Подошвенные и стелечные кожи.

Паровая чулочная фабрика „РЕКОРД"
ПОЛТАВА, ул. им. Луначарского (б. Остроградская), 20. Телефон 225.
Вырабатывает НОСКИ, ЧУЛКИ и ДЕТСКИЙ ПАТЕНТ высшего качества.
На складе при фабрике имеется в большом выборе сезонный товар.

Харьковское Губернское Торговое Акционерное О-во „ГУБАКТОРГ"
ПОЛТАВСКОЕ ОТДЕЛЕНИЕ: Шевченковская, 42.
ПРЕДЛАГАЕТ: мануфактуру, обувь, галоши, вату, нитки катушечные, пряжу, мыло бельевое, мыло туалетное, спички, сабзу, соду очищенную, рис, папиросы ДГТФ, чай китайский, соль, сельди, кондизделия, литье чугунное, скобяные товары, стекло оконное, посуду фаянсовую. ПРОДАЖА ОПТОМ И В РОЗНИЦУ.
Государственным, общественным и кооперат. организациям допускается КРЕДИТ.

Паровая чулочная фабрика „ИМПЕРИАЛ"
ПОЛТАВА, Кобелякская 55, бывш. Брук.
ПРЕДЛАГАЕТ по умеренным ценам чулочные изделия из лучших сортов пряжи, бумажные, льняные и вигоневые.
◆ Прочность гарантируется. ◆◆ Фабричная марка „ЯКОРЬ". ◆
Телефон 101. Остерегайтесь подделок.

ЧАСТЬ IV.

СПРАВОЧНЫЙ ОТДЕЛ.

ЦЕНТРАЛЬНЫЕ ГОСУДАРСТВЕННЫЕ УЧРЕЖДЕНИЯ
УКРАИНСКОЙ СОВЕТСКОЙ СОЦИАЛИСТИЧЕСКОЙ РЕСПУБЛИКИ.
СТОЛИЦА УКРАИНЫ—ГОР. ХАРЬКОВ.

Всеукраинский Центральный Исполнительный Комитет (ВУЦИК)

Пл. Тевелева д. ВУЦИК'а, тел. коммутатор 21—68, 21—87, 21—89 и 66.

Председатель Всеукраинского Центрального Исполнительного Комитета Петровский Григорий Иванович, прием от 10—14 часов, № тел. приемной по коммут. 7, тел. кабинета 21, тел. квартиры 20.

Секретарь Буценко Афанасий Иванович.

Члены Президиума ВУЦИК'а: Петровский, Скрыпник, Буценко, Эйдеман, Угаров, Поляков, Лобачев, Шумский, Затонский, Буздалин, Медведев, Владимирский, Федотов, Квиринг, Лобанов.

Члены ВУЦИК'а: Александров, Ауссем, Балицкий, Акулов, Блакитный, Буздалин, Булат, Буценко, Ветошкин, Власенко, Гуревич М. Г., Доброхотов, Дудник, Ермощенко, Затонский, Квиринг, Клименко, Корнюшин, Кузнецов С. М., Лебедь, Левицкий, Лобанов, Лобачев, Любченко, Макар, Мануильский, Муссульбас, Новиков, Петровский, Познанский, Покко, Полоз, Поляков, Порайко, Рейхель, Рудый, Ряшко, Скрыпник, Угаров, Фрунзе, Чубарь, Шумский, Эйдеман, Владимирский, Максимов, Затон, Лях, Медведев, Шишко, Грязев, Шлихтер, Сеньков, Иванов, Зарицкий, Гуревич, Адамов, Приходько, Дуганов, Сухомлин, Совцов, Будаев, Тараненко, Геде, Ошлей, Левандовский, Примаков, Котовский, Лебединец, Маслов, Логинов, Киркиж, Рухимович, Иванов А., Раковский, Горькавый, Дубовой, Николаевский, Кривошеев, Криворучко, Радченко, Ляпин, Сербиченко, Магидов Б. И., Денис, Смирнов М. И., Василевич, Авксентьевский, Легкий, Луценко, Покровский, Кока К. А., Касьян, Чувирин, Смирнов (25 див.), Омельченко, Козуля, Марухно, Голуб, Гринько, Варейкис, Якир, Смолянский, Кузьменко, Гайцан, Попов, Чухманенко, Голубенко, Реут, Павнин, Свидзинский, Мациненко, Иванов, Ефремов, Артемов, Палимов, Колесниченко, Озерянский, Шайкевич, Парский, Собезский, Котельников, Чернов, Криницкий, Алексеева, Генкин, Карлсон, Власов, Михненко, Головченко, Цюпак, Шкадинов, Мойсеенко, Сбежнев, Поляков, Лисовик, Корнеев, Мышков, Шмыров, Иванов, Мальцев, Розкина, Иванченко, Кононенко, Зоевский, Ермолаев, Бондарь, Гандзей, Гуминский, Гуделяк, Литвинов, Литке, Леплевский, Лырев, Петровский, Плис, Пономарев, Ремейко, Руттер, Туровский, Фесенко. Шмид, Кримницкий, Попов Иван, Василенко М. С., Зуев, Осадчий, Остапенко, Воронцов, Василенко, Санжаревский, Огненко, Приходько, Федотов, Гулый, Гаврилин, Конотоп, Самойлов, Кухтин, Закондырин, Махно, Сабашников, Зеленский, Гвоздев, Кустелян, Романов, Соловьев, Бушев, Попов, Еремин, Кравченко, Солдатенко, Диденко, Терентьев, Иванов В. И., Гаврилов, Курутов, Муценек, Самохвалов, Колос, Грязнов, Стуцко, Литовка, Крошка, Созанов, Титов, Капранов, Добродеев, Козлов, Жуков, Лакшин, Барабанов, Муравьев, Фокин, Керенский. Сущенко, Щербина, Анский, Хотаевич, Рекис, Марьянов, Шварцман, Свистун, Радченко, Камбаров, Лешко, Михайлов, Пашковский, Кристаловский, Соколов, Васканов, Радин, Гебель, Холявский, Блау, Чукитова, Шевченко, Желдок, Шелеваха, Яновский, Кин, Дубовый, Гринберг, Пахомов, Томасевич, Коваленко, Усач, Коротун, Ермолов, Гуль, Лыса.

Кандидаты: Равич-Черкасский, Каменский, Кельчансон, Глаголев, Слинько, Герасимов, Калюжный, Кулик, Золотарев, Баранов, Горбачев, Одинец, Беседовский, Зомберг, Каттель, Ястребов, Жигалко, Осадчий, Княгницкий, Криворуко, Гвиля, Перекатов, Ракитов, Пелипенко, Адамович, Руденко, Мезис, Семковский, Позов, Ашупильзен, Киселев, Долинка, Бутков, Юшкевич, Матвеев, Онищенко, Блинов, Золотухин, Деревянный, Кюстнер, Лазаренко, Коломинский, Кубасов, Анисимов, Изаков, Федоров, Вакулев, Пирог, Шихзатов, Кокарев, Красноленский, Быструнов, Калита, Григорьев, Нейбох, Ионаф, Сидоренко, Ткаченко, Смарагдова, Ткаченко, Ивонин, Гребенюк. Дубовой Онищенко, Христич, Франко, Кватюк, Панасюк, Иванов, Котенко, Равин, Глушко, Билик, Урайчик, Васильев, Ховяков, Касименко, Волковой, Огий. Крих, Савельева, Величко.

Управление делами ВУЦИК'а.

Управдел Зорин А. Н., ст. технический секретарь Президиума Пиатрович Ю. М., зав. протокольным п/о Нешеретный И. К, зав. справочной частью Слисенко Н. Г., зав. юридическим отд. Амчиславский А. А., зав. столом помилования Николаевский Н. Ф., главбух Гинзбург В. Б., зав приемной ПредВУЦИК'а Говоров С. Г., зав. орг. отд. Дубов В. Д.

Управление предприятиями ВУЦИК'а.

ул. К. Либкнехта 6.

Центральная комиссия помощи детям при ВУЦИК'е (ЦКПД при ВУЦИК'е).

Президиум: Петровский Г. И., Лобанов М. И., Затонский В. П., Гуревич М. Г., Сирота С. А., Тильман М. А.

Всеукраинская комиссия незаможных селян.

Председатель Петровский Г. И., заместитель Тропко, члены президиума: Рипа, Одинец, Птуха, кандидат Андриенко.

Верховный суд УССР.

Ул. Карла Либкнехта № 21/23, телефон. 8-52, 5-15 и 4-00.

Врид. Председателя Канарский Сергей Михайлович. Пред. Кассколлегии по гражд. делам Малицкий А. Л., Члены Кассколлегии по гражданск. делам Семенова А. Е., Ткачев А. Г., Дахнович Г. С. члены Кассколлегии по уголовным делам Сухоплюев И. К, Лухт А. Я., Собчак Б. С., Романов П. П., Член Судколлегии по уголовным делам Кабаненко М. М., Председколлегии по гражданским делам Строев А. И., Управделами Емельянов М. И., Следователи по важнейшим делам: Иткин М. Б., Момот П. Ф., Ростовцев М. Г.

Совет Народных Комиссаров (Совнарком).

Пер. Сознания № 3 тел. 9-47, 11-44, 12-15, 13-47.

Председатель Совета Народных Комиссаров Чубарь Влас Яковлевич.

Прием от 10-16 час., кроме суббот, телефон через Коммутатор Совнаркома.

Заместитель—Владимирский Михаил Федорович.

Заседания Совнаркома происходят по пятницам с 19-ти час.

Члены Совнаркома: Буздалин С. Ф—Врид Народный Комиссар Внутренних Дел. Скрыпник Н. А.—Народный Комиссар Юстиции, Шлихтер А Г.—Уполномоченный Народного Комиссариата по Иностранным Делам. Лобачев

И. С.—Народный Комиссар по продовольствию. Клименко И. Е.—Народный Комиссар Земледелия. Затонский В. П.—Народный Комиссар Просвещения. Гуревич М. Г.—Народный Комиссар Здравоохранения. Медведев А. В.—Народный Комиссар Рабоче-Крестьянской Инспекции. Эйнштейн К. М.—Народный Комиссар Социального Обеспечения. Кузнецов С. М.—Народный Комиссар Финансов. Фрунзе М. В.—Командующий войсками УВО. Золотарев—Уполномоченный Нар. Комисс. Внешторга. Рудный Ю. П.—Уполномоченный Наркомпути. Доброхотов М. Ф.—Народный Комиссар Труда. Синьков К. М.—Уполномоченный Народн. Комиссар. Почт и Телеграфа. Максимов А. Г.—Председатель ВСНХ. Рейхель М. И.—Председатель Малого Совнаркома. Волков А. М.—Управляющий ЦСУ. Угаров Ф. Я.—Председатель Укрбюро ВЦСПС.

Малый Совет Народных Комиссаров.

Предс. Малого Совнаркома Рейхель М. И., Зампред. Каплан А. Я., Секретарь Волохвянский В. М.

Управление делами Совнаркома.

Управделами СНК Бега Ф. Ф., Секретарь СНК Стрелков И. И., Зав. общ. секретариатом Феоктистов Д. П.

Комиссия по внутренней торговле (Комвнуторг).

Предкомвнуторга Лобачев И. С., Члены Коллегии: Гольберт Я. М., Целлариус В. М., Жигалко П. В. Секретарь Вайнцвайг М. К.

Высшая Арбитражная Комиссия.

Предс. Каплан А. Я., Секретарь Кузочкин В. Е.

Главный Кооперативный Комитет при СНК (Главкооперком).

Председатель Ашупп-Ильзен А. И., Зав. секретариатом Ашкинезер Ю. С.

Концессионный Комитет при Совнаркоме (Концесском).

Пред. Владимирский М. Ф. Ответственный Секретарь Урицкий. Секретарь Галактионов И. М.

Украинское Экономическое Совещание (УЭС).

Пред. УЭС'а Чубарь В. Я., Секретарь Дуделит А. И.

Украинское Государственное Плановое Совещание. (Укргосплан).

Пер. Сознания 8.

Пред. Укргосплана Полоз М. Н. Прием: среда от 15 | 16 час., суббота от 14—15 час., Зам. Пред. Ашупп-Ильзен А. И., прием по понедельникам и четвергам от 12—13 час., члены президиума: Шапиро Л. Г., Кузнецов А. М., Маньковский Х. Г., Управдел Дорошенко Н. В., Ученые Секретари секций Укргосплана: Транспорт секции—Милославский Е. И., Бюджетно-Финанс.—Шмидт А. К., Экономической—Свишев Ф. И., Районирования—Гуревич М. Б., Производств.—Макаров И. А., Энергетики—Фелибеев С. Н.

Центральная комиссия по Красной Армии при СНК (Цекомарм).

Председатель Чубарь В. Я., Зампред. Владимирский М. Ф., Члены: Фрунзе М. В., Лебедь Д. З, Скрыпник Д. А., Рудный Д. В,, Лобачев И. С, Секретарь Дуделит А. И.

Народный Комиссариат Внутренних Дел (Наркомвнудел).

Пл. Тевелева 28. Коммутатор НКВД 16-09 и 13-17.

Врид. Нарком Внутренних дел Буздалин С. Ф.

Члены Коллегии: Начальник Главкомхоза Познанский Я. М., Пред. ГПУ УССР Балицкий В. А. Секретарь коллегии Хмиль, Управдел Громицкий, Зам. Управдел Чаплыгин М. П, Нач. Главной Инспекции мест лишения свободы УССР Ильинский И. П., Зав. Сметно-финансовым отд. Волевич Я. В., Зав. Информационно-Инспекторской частью Врона И. И., Зав. Административным отд. Егоров Н. И., Зав. Организ. Инструкт. отд. ГУКХ Майзель М. Л., Зав. жилищным отд. Горев М. Н. Нач. отдела благоустройства и предприятий Казас М. М., Нач. пожарной охраны Республики Иванько И. И.

Главное управление Милиции и Розыска УССР.

Пл. Тевелева 28. Коммутатор НКВД 16-09 и 13-17.

Начальник Милиции и Розыска Республики Якимович И. А. Пом. Нач. Милиции и Розыска Республики по отделу Милиции Бродер Г. Д., Главполитинспектор Наркус А. О. Инструктора Политинспекции: Сиротин В. И., Кругляк И. М.

Отдел Милиции: Нач. части службы милиции Иванов В. Я., Нач. секретно-оперативной части Михайленко Д. Г., Нач Инспекторской части Антонович А. Л., Зав. командным составом Кошелев А. П., Зав. артиллерийским столом Смирнов Б. А., Ст. Инспектор Овсюков Н. С., Инспектора: Гусев Л. И. и Викторов С. А.

Отдел Розыска: Нач. части службы розыска Сильвестров И. И., Зав. научно-техническим кабинетом Елисеев А. А., Зав. питомником собак-ищеек Богуславский.

Всеукраинская школа Комсостава Милиции и Уголовного Розыска.

Ул. 12-го ноября 4. Тел. 5-31.

Нач. школы Богородицкий С. В., Нач. учебной части Потемкин А. М., Начхозчасти Касатов А. П. Комиссар Забуга В. Ф., Комбат Добржинский В. Н. Зав. клубом Барановский М. А.

Народный Комиссариат Юстиции (Наркомюст).

Садово-Куликовская 9-2. Телефон № 5-86.

Народный Комиссар Юстиции и Прокурор Республики Скрыпник Николай Алексеевич.

Зам. Нар. Комиссара Юстиции и Прокурора Республики Рейхель М. О. Члены Коллегии: Гальперин, Золотарев, Управдел и Секретарь Коллегии Петрова Р. Л., Зав. отделом судоустройства и надзора Гальперин, Зам. Завед. Каплан, Секретарь Шевальд-Езерский, Зав. учраспредом Софонюк, Зав. общим п-отделом Каплан, Зав. п-отд. Ревизии и инструктирования Стаковецкий, Инспектора: Гольденберг, Дворкинд, Назаренко, Зав. информац.-стат. п-отд. Хлонь, Секретарь Демьянов, Зав. бюро по изданию ведомостей и справок о судимости Столова-Штейн, Зав. секретной частью Дубинский, Завед. финансовым п-отд. Гельвиг, Главбух Емельянов, Завканц Господарев, Зав. отделом законодательных предположений и кодификации Рейхель, Зам. Зав. Мазуренко, Секретарь Старосельская, Зав. п-отд. предварительного рассмотрения законов Борман, консультанты Зильберштейн, Каминская, Сабинин, Оршанский, Яворский, Зав. п-отд. общей консультации Евтихиев, Врид консультанта Проскурников, Зав. отд. прокуратуры и врид ст. пом. Прокурора Республики и Секретарь Иванова, Зав. общим п-отд. и прокурор при НКЮ Лупилов, Зав. п-отд. административного надзора Фалькевич, Прокурор по местн. орг. Житловский, Зав. п/отд. надзора за следствием и дознанием Попов, Секретарь Следчасти НКЮ и Верхсуда Розенберг, Прокурор надзора за органами ГПУ Янский, Зав. п/отд. госуд. обвинений и надзора за судоустановл. Шаргей, Прокуроры по Верхсуду Чентуков, Заруцкий, Яковлев, Боршевский, Карачик, Ноготович, Беклешев, Рогинский, Врид Прокурор Поляков-Ольхин, Секретарь Каневский, Следователи по важным делам: Немировская, Савченко, Зав. Издательским отделом Мазуренко, Секретарь Рубинштейн, Зав. юридическ. издательством Цариковский, Пом. и Зав. техн. частью Трюта, Зав. складом издательства Шостак, Зав. магазином издательства Рабинович.

Народный Комиссариат Земледелия (Наркомзем).

Ул. Карла Либкнехта 82. Тел. Коммутатор 10-26, 20-56, 15-29.

Народный Комиссар Земледелия Клименко Иван Евдокимович.

Зам. Наркома Дудник А. М., Одинцов А. Е., Члены Коллегии: Одинцов А. В., Левенштам М. Е., Трилисский А. Л., Викторов Б. К., Вольф М. К., Предс.

Плановой комиссии Вольф М. М., Управделами Лапин А. К., Зам. Славуцкий Д. И., Зав. издат. отд. Новицкий А. П., Зав. хоз. частью Алексахин И. П., Зав. информ. бюро Войшицкий С. И., Нач. управления земледелия и животноводства Левенштам М. Е., Зам. Подольский В. К., Зав. агрономич. отд. Сябро М. А., Зав. опытным отд. Гомон Г. Ф., Зав. отдел. коллективн. хозяйства Скрыпник М. Н., Зам. Винников, Зав. отделом организации хозяйств Соловейчик Г. М., Зав. отд. государ. хозяйства Грушевский Л. А., Нач. управл. землеустройства и мелиорации Викторов Г. К., Зам. Бочков Н. В., Зав. отд. землеустройства Брандт Е. А., Зав. отделом мелиорации водного хозяйства Леш А.Г., Зав. отд. госземель и имуществ Радинков А. П., Зав. отд. переселения Яхонтов А. П., Начфинэкономупр. Кононенко К. С., Зам. Ильинский В. А., Зав. кассовым отд. Коханов И. А., зав. сметным отд. Баженов Г. А., Зав. счетным отделом Солнцев И. И., Нач. Ветеринарного упр. Мартин К. Г., Зам. Прозоровский А. А., Зав. ветер.-санит. отд. Благов Г. П., Зав. эпизоотич. отд. Василец Я. Е., Зав. отд. снабжения Максаков И. Н., Нач. Лесного упр. Трилиский А. Л., Зам. Колесников А. И., Васильев А. С, Зав. эксплоатац. отд. Досталь В. Г., Зав. админ. орг. отд. Сердяк М. А., Зав. учетно-финанс. отд. Рухлин Г. Е., Зав отд. лесоустр. Падалка Б. П., Зав. лесокультурномелиорат. отд. Гурский В. Е.

Всеукр. центр. комиссия по национализации земель.

Председатель Каплан Д. И., Зам. Крафт Э. Г.

Всеукр. Бюро по опытному делу.

Завед. Рождественский Б. М.

Отдел Сельско-хозяйственных Ссуд.

Завед. Емельяненко А. Д.

Украинское Винодельческое Управление.

Председатель Цыганко Е. В.

Украинские Советские Трестированные хозяйства.

Председатель Краевский Д. С. Заместитель Маркевич А. М.

Народный Комиссариат по продовольствию УССР (Наркомпрод).

Пл. Розы Люксембург (б. гост. Астория), тел. 149, 13-03, 15-14.

Народный Комиссар по продовольствию Лобачев Иван Степанович, Зам. Наркома Богуцкий В. Н., Члены Коллегии: Кривошеев А. А., Диссон Г. Е., Гребнев Л. А., Нач. Администр. Упр. Гроссман И. М., Зам. Кривоспицкий П. Н., Нач. Упр. заготовок Гребнев Л. А., Зам. Нач. упр. загот. Сотников И. М., Фихтер Я. В., Нач. финсчетн. упр. Стругальский Е. Ю., Зам. Балабанов Е. И., Нач. налогов. упр. Зотов В. А., Зам. Кушнир А. С., Нач. рыбн. упр. Завойко С. В., Зам. Стенцлер Р. Я., Упр. мясохладобойней Синельников В. А., Зам. Качков А. С., Тофоров А. С., Упр. отд. хлебной инспекции Орехов И. К.

Народный Комиссариат Финансов (Наркомфин).

Ул. Карла Либкнехта № 1. Коммутатор Наркомфина.

Народный Комиссар Финансов Кузнецов Степан Матвеевич, Зам. Народн. Комисс. Финансов Богатин С. Р., Каттель М. А., Члены Коллегии: Каган О. И., Храмов В. И., Гринштейн А. А., Секрет. Коллегии Капитановский Н. С., Нач. админ. орган. упр. Чайковский А. М., Нач. Валютного упр. Николаев И. С., Нач. бюджетного упр. Перекрестов К. Д., Нач. упр. местных финансов Подгаец И. А., Нач. финанс. контрольн. упр. Настасевич М. Н, Нач. упр. Госуд. неналоговых доходов Косарев А. Н., Управл. админ. орган. отд. Боровой М. А., Управл. юридич. отд. Познанский В. Н., Упр. хозяйств. финанс. отд. Рывкинд Л. Н., Упр. бюджетным отд. Славен М. А., Упр. Кредитн. отд. Маньковский В. В., Упр. отд. надзора Госкредита и денежн. обращения Оголевец В. С., Управл. отд. денежных и расчетн. знаков Рабинович Н. Д., Упр. Сметно-бюдж. отд. управления местных финансов Понировский И. П., Управл. отд. местных доходов Ржевусский М. И., Упр. отдел прямых налогов Соколов В. С., Упр. отд. косвенных налогов Третьяков Н. С., Управл. отд. учета госуд. доходов Жилкин С. С., Зам. Нач. фин.-контр. упр. и управл. центр. бухгалтерией Бодяга А. И., Управл. отд. админ. хозяйств. отчетности Орлов В. А., Управл. отд. промышленности и торговли Беленький З. Б, Управл. отд. госуд. имуществ Каган М. Г.

Всеукраинская Контора Государственного Банка.

Ул. Карла Либкнехта 12. Тел. (коммутатор) 6-63; 16-50; 4-41.

Заведывающий Конторой Каган М. А., Члены управления: Левик Б. И., тел. 17-85, Мейер М. И., тел. 6-63, Румянцев Н. П., тел. 3-78. Директора: Лурье И. И., тел. 7-29, Бромберг М. А., тел. 3-91, Арсон С. И., Зав. секретариатом и Секретарь Правления Айзенштадт Г. И., тел. 16-50, Зав. финанс.-экономич. бюро Меерович Г. И., Зав. отд. кредита Танков В. М., Зав. учетно-ссудн. отд. Готлиб Л. Н., Зав. комис. отд. Атласнер А. Н., Зав. валютно-фонд. отд. Бегишев Н. М., Зав. отд. вкладов текущ. счетов и переводов Астапов Л. В., Зав. тов. отд. Рабинович Э. Ё., Зав. хлебн. отд. Брон А. Г., тел. 4-41, Зав. инспекцией Алейников А. М., Зав. юрисконсульт. Иозефович А. Б., Главбух Кузнецов Ф. Д., Главн. контролер Севастьянович М. И., Главн. кассир Рахмалевич Ф. А.

Отделения Государственного Банка на Украине.

Наименование отделений	Управляющий	Главбух
Бахмутское	Бельский Я. Г.	—
Бердянское	Богданов Г. И.	Геккер В. И.
Бердичевское	Авдеев К. А.	Виденский М. Л.
Белоцерковское	Фридман Я. М.	Шабадаш И. Н.
Винницкое	Красильников С. П.	Гутник И. М.
Екатеринославское	Соколовский М. А.	Овлаховский С. Ф.
Елисаветградское	Гомберг М. Е.	Белявский А. В.
Житомирское	Книрель А. С.	Шафаревич В. С.
Запорожское	Подольский Я. М.	Золотаревский
Каменец-Подольское	Шулецкий Ю. К.	Драбкин Г. М.
Киевское	Гурвич М. Н.	Чеглоков И. Л.
Кременчугское	Бромберг М. А.	Сыркин М. Д.
Конотопское	Агроскин З. И.	Куколев Н. С.
Луганское	Спинер С. В.	Шехтмейстер
Лозовское	Геселев Л. М.	Блинков А. Л.
Мариупольское	Файерштейн И. Г.	Григорьев С. И.
Мелитопольское	Задонский П. М.	Колесник С. Д.
Николаевское	Вишневский Д. Я.	Успенский А. И.
Одесское	Левитас А. Р.	Георшади Я. П.
Павлоградское	Ханин Л. С.	Сидоров В. М.
Полтавское	Списаренко В. И.	Могилевский Я. М.
Роменское	Руссаковский А. И.	Северин И. А.
Сумское	Блащенко Н. З.	Осипов Ф. И.
Славянское	Чегринский М. П.	Сидоренко Д. П.
Таганрогское	Хардалло Е. И.	Вейцман В. Д.
Уманское	Гальперин Г. М.	Марченко М. Д.
Херсонское	Писчаненко В. Ф.	Митин С. М.
Черкасское	Финкельштейн В. Е.	Сахаровский С. И.
Черниговское	Рыбкин А. В.	Злобинский А. Б.
Юзовское	Ильман Н. В.	—

Агентства Госбанка на Украине.

Наименование агентства	Заведывающий	Бухгалтер
Александрийское	Тартаковский С. М.	Кратман Л. Л.
Балтское	Вильнер И. Б.	Голдин Е. Г.
Вознесенское	Манусов А. С.	Аршавский И. М.
Гайсинское	Билит С. Я.	Урман М. С.
Глуховское	Явчуновский И. С.	Куковский Р. П.
Енакиевское	Вирясов С. В.	—
Киево Галицкое Городск. А-во.	Розенкранц И. Б.	Гальтраф Л. Т.
Киево-Подольское Городск. А-во	Мирсон М. М.	Корнеевич А. И.
Красноградское	Зелинский С. А.	Соболь А. Б.

Наименование агентства	Заведывающий	Бухгалтер
Купянское	Батусов И. А.	Лейбович И. Л.
Криворожское	Гохбаум К. М.	Кислов А. Л.
Криндачевское	Большаков Г. Е.	—
Лубенское	Чирков Н. Н.	Фишман Ф. А.
Лебединское	Тихий Н. П.	Борейшо-Высоцкий М. К.
Нежинское	Сыркин Г. И.	Фабрикант Я. К.
Новгород-Северское	Гильштейн Д. И.	Пашерстник Х. Л.
Одесское Городское Агентство	Шаферштейн Л. Е.	Либович А. В.
Проскуровское	Шеер Л Г.	Айзенштейн И. Г.
Прилукское	Баумштейн Л. Д.	Токарский П. С.
Пирятинское	Цифринович З. Г.	Каплан М. Л.
Первомайское	Спрогис К. И.	Киркиченко М. А.
Полонское	Лехт М. Е.	Игнатьев Н. Н.
Синельниковское	Левин И. Л.	—
Шепетовское	Вайслович А. С.	—
Стальчинское	Гольдштейн С. М.	Зильберт М. С.
Смелянское	Дрозденко А. А.	Шкляренко А. И.
Золотоношское	Донченко Г. П.	Жадан Н. Ф.
Ахтырское	Вайценгауз Л. Г.	Сопатько П. А.
Алчевское	Альтшуллер З. Л.	—
Геническое	Майзельсон М. М.	Ясников Л. О.
Шахтное	Ратнер И. С.	—
Б. Токмакское	Равич	Ясников
Никопольское	Файнштейн Ю. Е.	Литовкин
Жмеринское	Бабович И. В.	Королько П. Н.
Харьковское 1-е	Простов М. П.	—
Харьковское 2-е	Сидлик З. А.	—

Народный Комиссариат Просвещения (Наркомпрос).

Ул. Артема № 29. Коммутатор Наркомпроса.

Народный Комиссар Просвещения Затонский Владимир Петрович, Зам. Нар. Комиссара Просвещения и председатель Главпрофобра Рыппо Я. П., секретарь коллегии Лещинский А. Л., пом. секретаря и личный секретарь Наркома Леглер Р. В., ученый секретарь Астерман Л. М., юрисконсульт Глейзер М. А., нач. главной канцелярии Ридник А. Г., председ. Главсоцвоса Менжинская Л. Р., зам. пред. Арнаутов В. А., Мизерницкий А. М., секретарь Главсоцвоса Руссес Т. Д., председ. комиссии по делам о несовершеннолетних Берлин Р. Л., зав. отделом нормального детства Ганджи А. С., зав. отделом деф ктивного детства Соколянский, зав. инф стат. отд. Главсоцвоса Качанов А. А., гл. инспектора: по детдвижению Миронов Н. Н., охраны и здоровья детей Привалова П. М., зав. отд. охраны детства Салько Г. С., секретарь Главпрофобра Межлаук С. П., предс. Научного Комитета Главпрофобра Семковский С. Ю., гл. инспектора ОПОРМОЛА Березов Л. Э., Мед. образования Жук А. П., Нед'образования Зотин М. М., Худ'образования Макаров, ОПОРА Мандрыка, ИТО Немеловский И. Ф, СХ образования Петришин Т. Л., предс. центр. Методкома Главпрофобра Машкин А. П., нач. фин.-эконом. упр. Бутвин, зав. бюдж. частью финэконом. упр Горюн А. В., зав сметно-финанс. отд. Будников В. П., зав отд. материальн. снабжения Шелестун Е. Н., пред. Главполитпросвета Логинов В Ф, секретарь Зикеев П. А., председ. Всеукраинской Грамчека Подгорненская Ц. М., зав. методотделом Главполитпросвета Смушков Д В., зав. админ. инспект. отд. Сквирский И М, гл. редактор редакции Главполитпросвета Христовой Н. Ф, упр. театрами Городисская С. Я., зав. отд. искусства Главполитпросвета Пельше Р. А., зав. областным польбюро Совнацмена Крыжановский А. П, зав. центр. польбюро Теодор И. Б., зам. пред. Совнацмена Мац Д. М., зам. нач. ЦУПа Савва-Степняк С А., зав. литературн. отд. ЦУПа Шаховицкий Ф. П., секретарь Каменев П. К.

Государственное Издательство Украины.

Пл. Тевелева 4. Тел. 8—35, 16—38.

Заведывающий ГИУ Полянский М. Я., замзав ГИУ Радлов В. Н., секретарь Коренблит Д. М., завед. издат. отд. Губерман Д. Ю., секретарь Позин М. С.

Народный Комиссариат Здравоохранения (Наркомздрав).

Технологическая ул. 3. Тел. 1-62, 3-09, 16-14.

Народный Комиссар Здравоохранения Гуревич Моисей Григорьевич.

Заместитель Нар. Комисс. Здравоохр. Баранов Л. И., Члены Коллегии: Канторович С. И., Ландис М. М., Бурштын С. Е., Секретарь Коллегии Немировский П. О., Секретарь Наркома Поверенный А. В., Зав. организ. отд. Генов Н. А., Зав. отд. лечебной медицины Заславский И. М., Зам. зав. Степанов Н. Д., Консультант Финкельштейн А. А., Зав. отд. охматдет. Федер Е. А., Зам. зав Угарова О. А., Зав. сан.-эпид. отд. Марзеев А. Н., Зав. эпидемич. п/отд. Ульянов Л. Д., Зав. санитарным п/отд. Еланчик А. М., Зав. финанс. хоз. отд. Гальперин М. И., Нач. отд. путей сообщения Хармадарьян Г. И., Зав. стат. отд. Томилин С. А., Зав. отд рабоч. медицины Ландис М. М., Пом. зав. Каган Э. М., Зав. лечебн. частью Затонская Е. З.

Народный Комиссариат Рабоче-Крестьянской Инспекции.

Пл. Тевелёва 29. Тел. 69.

Народный Комиссар Рабоче-Крестьянской Инспекции Медведев Алексей Васильевич.

Зам. Нар. Комисс. Ляк А. А., Члены Коллегии Покко С. И., Макар А. И., Затон Ф. И., Секретарь Наркома Эльстер М. Ф., Упр. общим отд. Яковлев Я. И., Зам. Сирано С. М., Врид. Упр. ТПИ Блок М. И., Врид. Упр. СХИ Поженян М. А., Врид. Упр. А. И. Волков М. Г., Упр СПИ Покко С. И., Зам. Волков А. В., Зам. Упр. ТПИ Каравай П. И., Бакуменко Б. Н., Начвоенинспекции Дуганов, Пом. Нач. Военинсп. Брон М. И., Зав. юрчастью Брусенцов А. Н., Зав. отд. технич. упр. Пушков Н. Н. Зав. оргинстр.м. Рогатых С. В., Зав. информ. издат. отд. Арефьев Н. С., Завканц Брагин И. Н., Зав. сметно-кассов. отд. Ульянченко Г. И., Зав. Хозчастью Уманский А. Е, Зав. отд. труда и производства Раттур В. В., Ст. Инспектора: Крушедольский В. И., Плетенев Г. В., Лавочкин А. В., Лихобабин М. П., Ентовский И. А., Деменко П. П., Языков В. С., Лукашевич М. Я., Харченко И. Ф., Росток В. Я., Ейчес Г. Г., Вейсфлигель М. М, Южелевский Я. А., Стрельников А. К, Коврайский В. Н, Выборнов А. М., Илларионов С. А., Бассараб И. С., Парфиненко М. К., Соколов Н. Н., Струменко А. Н., Чирков Н. В., Богданов Б. Л., Юрисконсульты: Зикин Б. И., Василенко-Иваницкий Н. Я., Вертеловский Н А, Ротт А. В.

Высший Совет Народного Хозяйства УССР

и подведомственные ему органы.

Ул. К. Либкнехта 18-20. Тел. коммутатор ВСНХ.

Президиум ВСНХ: Председатель Максимов Г. К., Зам. предс. Жигалко П. В.

Члены Президиума: Маслов А. М., Порайко В. И.

Управдел Янау В. П., зам. управдел Вонский В. С., зав издат. отд. Садынский.

Управление промышленности: Врид. нач. упр. Тун Я. А. зам. нач. Костенко В. П, зам.-пром.-торг. отд. Ревис Л. З., зав. бюдж. отд. Гринберг М. С., врид. зав. ревиз. бюро Сиченко В. К.

Экономическое управление: Врид. нач. упр. Фомин П. И., зам. нач. и зав отд. экономики и политики промышленности Елич Ю. И., зав. отчетно-стат. отд. Потресов В. Е., врид. зав. правов. бюро Драбкин С. Л., зав отд. экономики труда Юрьев Ю. А.

Зав. НТО Матросов В. Н.

Укртоп. Ул. К. Либкнехта 17-19. Тел. 5-77, 10-16

Нач. укртопа Малый И. В., Пом. Нач. Блидвикис Я. И.

Укргорупр. Рымарская ул. 22. Тел. комм. ВСНХ.
Нач. упр. Ананишнин И. И., Зам. нач. Андриевский А. Н.

Укрполиграфсиндикат. Ул. Свободной Академии, 5. Телеф. 8-40, 5-27, 6-29.
Предс. Правления Нилов А. В., член правления и комм. директор Глезер И. М.

Укр. к-ра Кожсиндиката. Горяиновский пер. Дв. Труда. Тел. 19-19
Управляющий Пыхтин М. Ф., Зам. упр. Клейман М. А.

Коксобензол. Ул. К. Либкнехта 17-19 Тел. 13-16.
Пред. правления Кабанов Л. Д., Зам. пред. правления Лидер Е. Э., член правления Булгаков Г. И.

Укрдестоп. Ул. К. Либкнехта 23. Тел. 13-76.
Пред. правления Машинко, зам. предправл. Колтунов Л. Г., член правления Раховский, канд. и чл. правления Уточкин, Вельговский.

Сахаротрест. Пушкинская ул. 20. Тел. 5-39, 5-73
Управл. отд. и уполн. Сахаротреста на Украине Николаевский Л. С., зам. управл. Любченко Ю. Д., Гл. инспектор и зам. уполном. Люксенбург В. С.

Табактрест. Ул. К. Либкнехта 17-19. Тел. комм. ВСНХ.
Пред. правления Мильштейн Л. Я., члены правления: Диккер Г. Л., Заславский Е. Ш.

Химуголь. Рымарская ул. 22. Тел. 19-24, 10-51.
Предправления Рухимович М. Л., члены правления: Поварнин И. Г., Курченинов К. Д., Соловьев И. Ф., коммер. директор Лейтис И. Н.

Югосталь. Ул. К. Либкнехта 17-19. Тел. 12-12.
Предправления Иванов М. Г., зам. Дыбец С. С., члены правления: Генак Т. А., Игнатьев Л. И., Свицин А. А.

Южмаштрест. Ул. К. Либкнехта 17-19. Тел. комм. ВСНХ
Предправления Поляков В. В., зам. пред. Животов М. И. члены правления: Дынин В. А., Золотарев М. О., Грудинский М. Д.

Южно-Рудный трест. Рымарская 23. Тел. 5-34
Управляющий трестом Матрозов

Укртекстильтрест. Рымарская 22. Тел. 10-95.
Предправления Барский А. В., зам. пред. Миренский В. И., Член правления Бурцов А. П., коммерч. директор Львович Я. Д., техн. директор Зоненбург А. Г.

Маслотрест. Ул. К. Либкнехта 17-19. Тел. комм. ВСНХ.
Управл. трестом Шендеровский М. Т., Зам. управл. Ожешко Н. Г., комм. директор Ситников А. Л.

Укртрестсельмаш. Ул Свердлова 57. Тел 15 50.
Предправления Белоцерковец С З., зам. Кубышкин Я. П., член правления и технич. директ. Небылицкий Я. В., комм. директ Шахновский Л. Б

Укргосспирт. Ул. К. Либкнехта 17-19. Тел. 5-40.
Предправления Градовский М. А, член правления Зайденбурм С. Д.

Электротрест. Ул. 1 го Мая, 7. Тел. 14-11.
Член правления Завицкий Г. М., зам. чл. правл. Бройдес М. А.

Югосоль. Рымарская 6. Тел. 13-54, 9-54.
Управляющий Шейнин И. И., зам. Писарев К. А., пом. Азарх Г. О

Бюро Госстройконторы. Пушкинская, 2. Тел. 7-78
Предправления Козлов Н. С., зам. Беляков Д. А., член правления Волонцевич И. П., директ. распор. Ладыженский А. М.

Донбассиликат. Дв. Труда. Тел. комм. Дв. Труда
Управляющий Красников А. П., зам. Крутько Т. Д., технич. директор Перевалов В. И., коммерч. директ. Братеши М. Ф.

Народный Комиссариат Труда (Наркомтруд).

Дв. Труда кв. 61, тел.—коммутатор.

Народный Комиссар Труда Доброхотов Н. Ф.
Зам. Наркома и Зав. конфликтным отд. Горбачев Е. Г.
Члены Коллегии: Фрейман И. И, Горбачев Е. Г., Зав. организ. отд Пискунов М. М., Зав. отд. охраны труда Маркус Б. М, Зав. отд. социального страхования Фрейман И. И., Зав. отд. рынка труда Соколин Я. Е., Зав. статотд. Гаврилов И. Г, Зав. сметно-финансовым отд. Козлов А. П.

Народный Комиссариат Социального Обеспечения (Наркомсобес).

Пл. Тевелева 5. Тел. 11—11.

Врид. Народного Комиссара Социального Обеспечения Эйнштейн Карл Михайлович.
Член коллегии и уполномоченный РВСР Левандовский С. М., Секретарь коллегии Зубкова Р. А., Управдел Сушко Е. Е., Зав. организ. инспект. отд. Резников Е. Я., Консультант Чигринцев Е. А., Зав. отд. Гос. обеспечения Ротенберг А. И., Предс. Центр. селянской секции Цекиновский И. Е.

Всеукраинский Центральный Комитет Помощи больным и раненым красноармейцам и инвалидам войны и их семьям при ВУЦИК'е. пл. Тевелева 5, тел. 3-62.

Председатель Фрунзе М. В., Зам. Предс. Левандовский С. М., Члены Президиума: Спутник И. С., Стариков, Степанов, Секретарь Чеканов Н. И.

Штаб Украинского Воен. Округа (УВО).

Пл. Руднева 36.

Командующий войсками Украинского Военного Округа Фрунзе Михаил Васильевич.
Заместитель Эйдеман Р. П., Помкомандвойск Левандовский М. К., Управдел Колядко Л. С., Нач. Штаба УВО Чернышев В. Н., Военком Штаба Ошлей П. М., 1-й Помначштаба Лонгва Р. В., Военком Сулацкий-Сиу В. А., Н-к опер. отд. Ивановский, Н-к отдела подготовки и службы войск Шумов Л. А., Военком 2-го Помначштаба Сиротинский С. А., Н-к Орг. отд. Об'едов В. П., Н-к Мобил. отд. Гершельман В. К., Н-к части по комсоставу Шеметов В. В., Н-к Адм. Хоз. отд. Шокуров В. И., Н-к Развед. отд. Баар Г. И., Н-к Окружн. Военно-Хозяйств. Упр. Чинчес Ф. О., Военком Латушко Г. Ф., Н-к отдела всеобщ. военн. обучения Шифрин Б. М., Комиссар Ольховский Ф. П., Н-к Политич. управл. Новиков М. Ф., Инспектор Военно-учебн. завед Харламов С. Д., Комиссар Ульман В. К., Н-к отдела связи Богданов В. Д., Военком Ильин А. И.

Управление Начальника Инженеров.

Гимназическая наб., 2.

Нач. Инженеров Малевский А. Д, Пом. Нач. Осипов А. И Гетман Л. М., Мисюревич В. О., Комиссар Комаровский З. С., Нач. топливн. отд. Смоленский Г. А., Управл. домами Лабишевский В. И.

Управление Уполномоченного Главного Управления военной промышленности на Украине „Уполглаввоенпромукр".

Ул. К. Либкнехта 17—19, Саламандра, кв. 29. Тел. 15-55.

Уполномоченный ГУВП на Украине Ваничков В. Ф., Зав. технич. частью Ксандров Д. Н., Зав. снабжением Селянин Н. Н.

Артиллерийское Управление.

Нач. упр. Тризна Д. Д., Военком Антонов А. Н.

Военно-санитарное Управление.

Нач. упр. Бурштын С. Е., Военком Кротков Ф. В.

Броневой отдел.

Нач. Борзенко А. Н.

Штаб ЧОН.

Нач. Штаба Дробашевский М. В.

Управление Военных Сообщений.

Нач. упр. Кирпиков А. Г., Военком Гудков С. Д.

Управление Снабжения.

Нач. снабжения Шарапов В. В.

Управление Уполномоченного Народного Комиссариата по Иностранным делам СССР (Уполнаркоминдел).

Чернышевская 66. Тел. 9-76, 9-50.

Уполномоченный Народного Комиссариата по Иностранным Делам СССР Шлихтер Александр Григорьевич.

Заместитель Величко Л. И., Завпрессбюро Любченко М. П., Зав. экономическо-правовым отд. Броун, Зав. общей канцелярией Прейс М. Л., Зав. фин-счетным отд. Фридман, Зав. Укрбюробином Нисенбойн, Юрисконсульт Эвен, Секретарь Экономправотдела Розентул, Зав. п/о виз Маевский Зав. п/о связи Гребень Е. Г.

Иностранные Представительства на Украине.

Польское Консульство, Чернышевская, 85. Коммут. НКИД, консул гр. Рожицкий.

Германское Генеральное Консульство Ул. Карла-Либкнехта, 54, тел. 8-77, консул гр. Гай.

Отделение Чехо-Словацкого Пред-ва Пушкинская, 41, тел. 10-31, представитель гр. Бенеш.

Уполномоченный по делам оптации Эстонии Чернышевская, 63, тел. 9-56, предст. гр. Кангер.

Германский консул в Одессе гр. Бассель.

Управление Уполномоченного Народного Комиссариата Внешней Торговли СССР при СНК. УССР (Уполнаркомвнешторг).

Ул. Карла Либкнехта 64, Коммутатор 159, 17-17.

Уполномоченный НКВТ СССР при СНК УССР Золотарев Александр Осипович.

Управдел Петренко Г. Г, Секретарь Котов М. Б., Юрисконсульт Ратнер А. С., зам. Н-к отдела регулирования Геш Н. Г., Секретарь Цукерман Л. И., Зав. имп. бюро Соколовский А. П., Зав. эксп. бюро Браславский И. М., Зав. Кон.-эк. бюро Шор А. С.. Зав. Секр. частью Тодоров, Ст. шифровальщик Смирнов, Зав. Контр.-орг. частью Макотинский М. Я., Зав. транспортным отд. Стамо Н. Л., Зав. морск. отд. Эйнгорн А. Л., Зав. ж.-д. п/отд. Белов С. Г., Зав. планово-нарядн. частью Фишер В. Р., Секретарь Коросташевский Н. Л., Зав. хозяйств. отд. Зозуля, Комендант Дроздов Д. Г., Н-к Финсчетн. отд. Гольдман Ф. Б., Гл. Бухгалтер Израилевич А. О.

Харьковская контора „Доброфлота".

Ул. К. Либкнехта 3, III этаж.

Упр. конт. Каменский В. Д., Зам. Калинин Н. В.

Представительство Главного Таможенного Управления на Украине.

Ул. Карла Либкнехта 64. Тел. 7-54.

Представитель Главтамупра—Галаган А. П., Старшие Инспектора: Караушанов В. И., Ивановский В. А., Богод А. С., Секретарь П-ва—Айнберг М. П.

Всеукраинская Гос. Торг. контора по экспорту и импорту „Укрвнешгосторг".

Ул. К. Либкнехта 64. Коммутатор 159, 17-7. 17

Предправления Салтанов И. М., Члены Правления: Затуровский М З., Коломойцев П. И., Фрей Л. И., Секретарь Правления Лихтенштейн Л. Г. Помзавсекретариат. по адмчасти Барон М. Д., Завкад. Шац Г. Л., Зав. личн. составом Нуллер П. А., Упр. Банковым отд. Фрей Л. И., Директора: Радумский, М. Д., Грабой А. И., Помдиректора Билиг И. Л., Главбух Палей А. И., Помглавбух Шаргородский А. Л., Секретарь Отдела Блиц А. С., Зав. Имп.-комм. отд. Филиппович Е. Ф., Доверенные: Марков И. М., Дулицкий Д. М., Зав. техн. бюро Абрамов И. В., Главбух Пугач К. Л., Секретарь отд. Лысанов К. Ф., Зав. экспортно сырьев. отд. Затуловский М. З., Доверенные: Геншафт А. М., Яновицкий М. А., Зав. производств. частью Харнас Ш. Ш., Зав. экспортн. частью Фрадков С. Е., Главбух Пушинский С. М., Секретарь Розен Б. А., Хлебн. отд.: Директора: Коневенц Д. Я., Шабадаш М. З.; Доверенные: Рафалов М. А., Трунов А. В., Секретарь отд. Литовченко В. В., Зав. юрид. частью Хитрик И. Н, Юрисконсульты: Позументиров А. М., Секретарь Филиппенко М. П., Зав. учетно-стат. частью Яблинский Г. Л., Зав. кустарно-антикв. частью Бровар Л. М.

Управление Южного Округа Путей Сообщения.

Ул. Красноармейца 7, Коммутатор Южных.

Уполномоченный Народного Комиссариата Путей Сообщения и Начальник Южного Округа Путей Сообщения Рудый Ю. В.

Заместители: Александров И. А., Мальгинов П. М., Баронский М. В., Врид. сост. для поруч. при Уполнаркомпути Василевский М. Ф., Секретарь по политчасти Панкратьев А. П., Зам. Начокруга Гловацкий А. А., Врид. Пом. Нач. округа Злобин В. Н. Военный Пом. Н ка Округа Кирпиков А. Г., Управдел Уполнаркомпути и Нач. Общего Отдела Лапин К. Я., Нач. Эксплоатационного Отдела Артамонов Н. Я., Нач. Технич. отд. Корбуев В. Н., Начфинэкономотдела Якобсон Л. А, Нач. Морского отдела Зеленский К. И., Нач. Мобилизационного отдела Жирнов С. В., Юрисконсульт ЮОПС'а Семенов Д. Д., Консультант Ешерский И. П, Секретарь Уполнаркомпути Еловиков А. А., Секретарь Замначокруга Разживин П. М.

Управление Уполномоченного Народного Комиссариата Почт и Телеграфа СССР при Совнаркоме УССР.

Кооперативная ул. 7, тел. 6-64.

Уполномоченный Нар. Комиссариата Почт и Телеграфа Синьков Константин Михайлович.

Заместитель Игнатьев А. К., Управделами Анненков А. В., Секретарь Карчевская Т. И., Инспектора. Литвиненко Е. И., Татуньско В. П., Казанцев А. А., Шпак П. П., Юрисконсульт Янович В. В.

Всеукраинское Правление Государственного Страхования (Укргосстрах).

Пл. Тевелева 30, тел. 14-70.

Председатель Правления Давид Альберт Яковлевич: Зам. Пред и Члены Правления Чередников С. А., Член Правления Маслов А. М., Секретарь Правления Мендельсон И. С., Врид. Упр. Общ. отд. Стечный И. Е., Упр. отд. статистики Форбштейн С. И., Управл. огневым отд. Нордгейм Г. Г., Упр. Операционным отд. Заславский И М., Упр. отд. транспортного страхования Померанц И. М., Упр. отд. страхования сел.-хоз. животных от падежа Хозминский П. А., Упр. отд. страхования сел.-хоз культур от градобития Головко А. Г., Упр. финансовым отд. Перский К. А.

Украинское Бюро Всероссийского Центрального Совета Профессиональных Союзов (Укрбюро ВЦСПС).

Дворец Труда, кв. № 60, 74, 75, тел. 3-94.

Председатель Укрбюро ВЦСПС Угаров Федор Яковлевич.

Секретарь Укрбюро Корнюшин Ф. Д. Члены Укрбюро—Наркомтруд УССР Доброхотов Н. Ф., Председатель Харьковск. ГСПС Гулый К. М., Член Президиума, ВСНХ УССР Лобанов М. И., Председатель Укрбюро ЦКЖД Сухомлин К. В., Председатель Донецкого Губпрофсовета Радченко А. Ф., Зав. секретариатом Ротбург М. Л., Инструктора: Вакс Г. И., Ронин С. Л.,

Адов А. В., Борисов Л. С., Смольный В. М., Инструктора по тар.-экон. работе Варнавицкий Н. Н., Горловский В. А., Песочин М. С., Мануильская Е. Н., Инструктор по культ.-просв. работе Фельдман Д. А., Ответственный редактор „Вестник Профдвижения Украины" Невельский Б. С., Зав. Статработами Дубинская И. Н., Зав. отд. учета и изучения опыта работы Израилева Ц. А., Инструктор-информатор Шавинер И. И., Юрисконсульт Полотовский С. В, Упр. адм.-хоз. упр. Курр Л. Ю., Зав. финсчетной частью Тыкоцинский М. А.

Укрбюро ЦК ВСРМ, Дворец Труда, кв. 66, тел. 7-18.

Предс. Савцов, Члены правления Соловьев, Савушкин, Отв. секр. Седашев.

Укрбюро ЦК союза железнодорожников ул. Красноармейца 5, 1-й эт., к. к. 8, 9, 10, 11. Тел. коммутатор Южн. жел. дорог 114,-25.

Предс. Сухомлин К. В., Зампред. Пирогов И. Н., Секретарь Невзоров А. Б.

Укрбюро Всеработземлес, Дворец Труда кв. 81, тел.8 96.

Предс. Тараненко К. С., Секретарь Саприкин Ф. К., Члены президиума: Розенталь В. К., Завкульт. и ред. изд. отдел. Лазарский В. В.

Укрбюро ЦК Сахарников, Дворец Труда кв. 84 ход с Горяиновского пер. Предс. Геде Е. Г., Члены Президиума Спасибенко С. Ф., Лазаренко П. П.

Укрбюро ЦК Всемедикосантруд, Дворец Труда. Прием от 9-15 час. Предс. Паперин Г. М., Члены и Зампред. Шалита Б. Я.

Укрбюро ЦК Всеработпрос. Дворец Труда кв. 66 Предс. Делинко М. Р., Секретарь Шполянский Н. Я.

Уполномоченный ЦК Горнорабочих.

Уполном. Курасов Я. А., Секретарь Семенов С. О.

Уполномоченный ЦК Транспортных рабочих Дворец Труда, комн. 52 Уполном. Оря К. Ю., Зам. Таранов.

Уполномоченный ЦК Древообделочников Дворец Труда, кв. 39 Уполн, он же Пред. Карнаухов Т. И., Секретарь Гликсон О. М., Члены Президиума Прогацкий С. С.

Уполномоченный ЦК Пищевкус.

Уполномоченный Будаев П. А., Зам. Френкель М. В., Секретарь Беркович И. Г.

Уполномоченный ЦК строительных рабочих.

Уполном. Юшкевич И. У.

Уполномоч. ЦК Текстильщиков, Дворец Труда, кв. 49.

Уполном. Матвеев А. Ф.

Уполномоч. ЦК Совработников, Дворец Труда, кв. 53, 54.

Уполном. Будков Д. Ф., Секретарь Бершацкий И. М.

Уполномоченный ЦК Всероссийского Союза рабочих Коммунального Хозяйства, Дворец Труда, кв. 59.

Уполном. Ефименко И. А., Секретарь Суханова А. И.

Уполномоченный ЦК ВСРХ Дворец Труда, кв. 77.

Уполном. Перекатов И. Г., Зам. Бродская Л. А.

Уполномоч. ЦК Всерабис, Дворец Труда, комн. № 80.

Уполном. Вальдман Н. О., Зам. Токарев А. И., Секретарь Весеньев М. П.

Укрбюро ЦК кожевников, Дворец Труда, кв. 79, комн. 54.

Уполном. Ботвинник Г. Я.

Окрправсвязи, Дворец Труда, кв. 55.

Член ЦК и Председатель Окрправсвязи Чурилов А. В., Секретарь Машкин И. Г., Члены Правления: Фандиков Д. Н, Чуюп И. М.

Центральное Статистическое Управление Украины (ЦСУ).

Чернышевская, 28. Телефон 11-09.

Управляющий ЦСУ Волков Александр Михайлович.

Зам. Мышкис В. С., Зейлингер В. И., Член Коллегии Рывкинд С. В., Зав. орг. отделом Манский Е. М., Зав. п-о Сахарова Е. А., Зав. материально-хозяйствен. п-о Гехтман Д. Я., Зав. финсметным отд. Каплунов И. В., Зав. отд. сельско-хоз. статистики Гуревич М. Б., Пом. зав. Вербицкий Г. М., Подвинский А. П., Якиманский В. А., Зав. отд. земельной статист. Клюйков В. М., Зав. отд демограф. стат. Кокарев А. М., Пом. зав. Хоменко А. П., Зав. отд. транспортн. стат. Грицай П. С., Зам. Зав. Косякин Л. Д., Зав. отделом статистики нар. образов. Коварский Р. С., Пом. зав. Воскресенский Е. И., Зав. отд. статист. обмена, распределения и потребления Белянин И. И., Пом. зав Лебединский И. В., Зав. отд. промышл. стат. Михельс Н. Л, Пом. зав. отд. Ладыженский В. И., Нефедыр С. А., Зав. ред.-изд. отд. Машкин Г. П., Пом. зав. Ланин И. Д., Секретарь стат. бюллетеня Танатар М. И.

Главное Управление Украинского Красного Креста.

Театральная пл. 7 Телефон 10-03.

Председатель Угаров Ф. Я., Зампред. Линиченко П. К., Члены Гл. Управл.: Златковский Д. Г., Холодный Ю. И., Стариков А. Т., Глейзер В. Л., Зам. члены: Трахтман Л. Б., Маренко Д. Я, Управдел Либерман Е. Г., Секретарь Цеховская М. Д., Юрисконсульт Дешевов К. М.

Центральный Комитет Коммунистической Партии (большев.) Украины ЦККП(б)У.

Ул. Карла Либкнехта 44. Тел. 9-11, 9-95, 11-30, 11-33.

Члены Центрального Комитета: Булат И. Л., Владимирский М. Ф., Диманштейн С. М., Киркиж К. И. Затонский В. П., Иванов М. С., Клименко И. Е., Квиринг Э. И., Кузнецов С. М., Лебедь Д. З., Логинов М. М., Ляпин З. Ф., Майоров М. М, Мануильский Д. З., Николаенко И. И., Новиков, Поляков В. В., Петровский Г. И., Раковский Х. В., Рухимович М. Л., Радченко, Скрыпник, М. А., Угаров Ф. Я., Фрунзе М. В., Чубарь В. Я.

Секретари: Квиринг Э. И., Лебедь Д. З.

Зав. орготд. Булат И. Я. Зав. агитпропом Шумский О. Я., Управдел. Штокберг Р. А., Зав. бюро Секретариата Каплан Т. Я., Зав. женотделом Кравченко Е. К., Зав. учраспредом Герасимов Н. И., Зав. финотделом Рабинов Б. Т., Зав. Истпартом Иванов М. С., Секретари ЦКК Шишко М. И., Грязев.

Центральный Комитет Коммунистического Союза Молодежи Украины (ЦККСМУ).

Сорокинский переулок 4. Коммутатор ЦККП(б)У.

Секретарь ЦККСМУ Гуревич Д., Управделами Дуберштейн Б. С., Зав. оргинстром Каменский В., Зам. зав. Сатаневич, Инструктора ЦК Рубченко И., Трублаевич, Зав. информ. п/о Овчаров, Секретарь оргбюро Борац Р., Зав. учраспредом Дольштрем, Зав. политпросветом Марченко Д., Зам. зав. Содин, Зав. истомол Белокриницкий С., отв. секретарь Высш. Совета физ. культуры Лапидус Д., Зав. издательством «Молодой Рабочий» Крайний, отв. секретарь главбюро евсекции Монин.

ХАРЬКОВСКАЯ ГУБЕРНИЯ.

ГУБЦЕНТР—ХАРЬКОВ.

Харьковский Губернский Исполнительный Комитет Совета Рабочих, Крестьянских и Красноармейских Депутатов (Губисполком).

Советская пл. Коммутатор 2—18.

Председатель Харьковского Губисполкома Федотов Константин Яковлевич, зам. пред. Гаврилин И. Д., секретарь Конотоп В. Я.

Члены Президиума: Гаврилин И. Д., Конотоп В. Я., Гулый К. М., Леонтьев М. Л., Волошинов А. В., Канторович С. И., техн. секр. Гика-Митрикас И. С., управдел.—Каценельсон А. Я., зав. Оргинстром—Гуревич А. М., зав. фин.-хоз. частью—Новиков Н. Ф., пред. губ. комиссии нез. селян—Кагадей А. В., зам. зав. губотуправа—Невский С. П., зав. отд. контроля и надзора—Волченок И. С., секретарь губотуправа—Миленко С. Ф., зав. ЗАГСом—Ленин П. Н.

ХАРЬКОВСКИЙ ГОРСОВЕТ

(Переизбран в декабре 1923 г.)

Площадь Тевелева № 17, коммутатор Горсовета.

Избрано членов Горсовета 1230 человек.

Состав президиума: председатель—Федотов К. Я., секретарь—Кернер, члены: Гаврилин И. Д., Гулый К. М., Конотоп В. Я., Берлин Н. И., Терентьев, Шугля, Водолажский, Гребениюкова. Тищенко. Отв. секретарь бюро секций, член горсовета—Вайшенкер Я. Л., управделами Новицкий В. И.

Коммунальная секция: пред. комиссии по освещению города—Асмолов, пред. комиссии водопр. канализацион.—Даль-Чумаченко; пред. трамвайн. комиссии—Ефименко; пред. комиссии мелких предприятий—Ефимов; пред. комиссии внешнего благоустройства города—Королев; пред. жилищной комиссии—Бройдо; пред. комиссии помощи безработным—Тамарин.

Секция здравоохранения: Председатель — Затон, Комиссии: пред. лечебной комиссии—Затон, пред. комиссии охматдет—Плевская; пред. комиссии сан.-профилак.—Волошин.

Секция наробраза. Председатель—Кесселъ. Комиссии: пред. соцвоса—Полунский; пред. политпросвета—Яхонтов; пред. профобра—Жуков; пред. беспризорных—Рабкина.

Секция торгово-промышленная. Председатель—Владимиров.

Секция административно-милиционная. Председатель—Волков.

Налоговая комиссия. Председатель—Лужек.

Военная комиссия. Председатель—Куридас.

Технический секретарь бюро секций—Ляхов.

Харьковское Губернское Экономическое Совещание (ГЭС).

Советская пл. зд. Губисполкома 2-й этаж № 38

Председатель Федотов К. Я., зампред Гаврилин И. Д., секретарь Винокуров Н. П., члены: председатель ГСНХ Макагон, председатель губсовпрофа Гулый, зав. губотделом труда Матюхин, зав. губземотделом Волошинов, губвоенком Воронин, зав. губ. РКИ Гревцов, зав. губстатбюро Рывкинд, зав. губпродком Серебряков, зав. губфинотдел Леонтьев, губпрокурор Железногорский, от правл. Южных ж. д. Уланов-Зиновьев, от Сахаро-треста Николаевский, от губнаркома Киркинж, от Сельского Господаря Мороз.

Харьковская Губернская Плановая Комиссия (Губплан)

Советская пл., зд. Губисполкома, 2-й этаж, ком. 38, секция—ком. 35.

Председатель Гаврилин И. Д., зампред Конторович С. И., пред. секции местн. хоз. Винокуров М. П., пред. сельск. хоз. секции Путилин И. Т., предс. фин. экон. секции Житомирский М. А.

Харьковский Губернский Отдел Государственного Политического Управления.

пер. Сознания 8.

Председатель Западный.

Харьковское Губернское Статистическое Бюро (Губстатбюро).

Советская пл. зд. Губисполкома, общ. тел. 16—47.

Зав. губстатбюро Рывкинд С. В., зам. зав. Моравинский М. С., зав. общ. канц. Соловьев А. Ф., зав. отд. сельск. хоз. статистики Катаев А. А., зав. отд. демографич. стат. Коваленко И. З., зав. отд. промышл. стат. Потрессова З. С., зав. отд. стат. труда Мознаим Я. Р., зав. отд. эконом. стат. Мышкес И. С.

Губкомиссия помощи детям при Губисполкоме.

Председатель Конотоп В. Я., Зампред. Антонов Н., Члены комиссии: Кустелян, Семенов Н. С.

Харьковская Губернская Комиссия незаможных селян.

Коммутатор Губисполкома.

Председатель Губ. КНС Кагалей А. В., Зам пред. Рябкин И. С., Член президиума Рак Ф. Г., Секретарь Новиков И. А.

Губрозыск.

Пер. Короленко, 4 тел. 8-45.

Нач. Губрозыска Корольков Н. В., Пом. Нач. Цирнюк А. П.

Управление Харьковской Губгормилиции.

Ул. Тевелева 24. Коммутатор Губгормилиции.

Нач. Губгормилиции Соломко Ю. А., Н-к адм. орг. отд. Радикорский В. Ф., Н-к района снабжения Соловьев, Губполитинспектор Северский Н. Н.

1-й РАЙОН МИЛИЦИИ, пл. Руднева № 20. Н-к района Соловьев И. Е., делопроизвод. Шелбанин.

2-й РАЙОН МИЛИЦИИ, Заиковская ул. № 110. Н-к района Литвинов П. З., делопроизводитель Витзовский.

3-й РАЙОН МИЛИЦИИ, Пушкинская ул. № 47. Н-к района Бондарев М. К., делопроизводитель Функ.

4-й РАЙОН МИЛИЦИИ, Пл. Тевелева № 24. Н-к района Шаго Д. Ф., делопроизводитель Голобородько.

5-й РАЙОН МИЛИЦИИ, Б.-Панасовка № 82. Н-к района Полников Ф. А., делопроизводитель Олешенко.

6-й РАЙОН МИЛИЦИИ, Тюремная ул. № 1. Н-к района Жданов П. Е., делопроизводитель Крюков.

7-й РАЙОН МИЛИЦИИ, Всехсвятская ул. № 10. Н-к района Собинов, делопроизводитель Каширкин.

8-й РАЙОН МИЛИЦИИ, Плехановская ул. № 77. Н-к района Гаврилов Г. П., делопроизводитель Гурьян.

9-й РАЙОН МИЛИЦИИ. Журавлевская ул. № 40. Н-к района Михлик. В. П., делопроизводитель Твердохлебов.

Подрайон Благовещенского базара. Адр. Благовещенский базар. Н-к п/района Зверев А. И.

ПОДРАЙОН поселка ОСНОВА Н-к п/района Дзержинский Б. И.

ПОДРАЙОН вокзала ЮЖНЫХ ж. д. Н-к п/района Тимофеев П. Н.

ПОДРАЙОН села ПАВЛОВКИ. Н-к п/района Гарицкий П. С.

АДРЕСНЫЙ СТОЛ. Уг. пл. Р. Люксембург и Троицкого пер. Зав. Синани.

Коммунальное Хозяйство.

Харьковский Губернский и Городской отдел Коммунального Хозяйства.

Пл. Тевелева № 17, тел. 10-78. 17-35.

Зав. губгороткомхозом Лабаторин И. М., пом. главн. инженера Чернов А. А., зав. общ. канц. Евстратов Н. И., зав. админ. упр. Карытин А. Н., управдел Яворский С. Я., зав. финсчетным упр. Кулишов П. С., зам. зав. Коренев С. Ф., главбух Гаранин Л. И., зав. юрчастью Скуридин В. И., зам. зав. Саркисов Р. Н., Юрисконсульты: Бундалет Н. М., Толкач П. К., пом. юриск. Моисеев Г. И., секретарь Нат Л. А., зав. техн. бюро Войткевич И. Ф., Инженеры: Небель Ф. Ф., Малишевский Н. Г., зав. торг. упр. Щинкаренко М. Ф. зам. Васильев В. Е., завканц. Нестеренко Н. Н.

Строительная Контора Харьковского Гороткомхоза.

Пл. Тевелева 17.

Зав. конторой Рубинштейн В. В., зав. коммерч. отд. Каган Ю. А., зав производ. отд Гусев П. Ф., главбух Сагарев В. Г., врид завхоз Солдатов М. В.,

Управление канализацией.

Пушкинская, 20, тел. 19-61.

Гл. инженер Черкес Д. С.

Ломбард.

Ул. Свободной Академии 6.

Зав. ломбардом Нехорошев И. В., зам. зав. Кульбачный И. М.

Бани.

Банный пер. 8.

Зав. баней Потаскаев М. Н.

Управление трамвая.

Лосевский пер. 16, тел. 11-06.

Гл. инженер Колодяжный С. Г., зам. Янулянис В. А., зав. службой подвижн. состава Березнев М. Н., зав. службой движения Пехтерев И. Д., завканц. Луговской М. М.

Управление водопровода.

Конторская ул. № 90, тел. 45.

Гл. инженер Тиц Д. Д., зам. Мирошниченко А. М., инженер по техн. части Смарагдов Д. Я., завканц. Кузнецов Г. М.

Утильзавод.

Змиевское шоссе.

Зав. заводом Штейнер И. М.

Горскотобойни.

Змиевская, 118.

Зав. Тернопольченко, зам. зав. Петров А. М.

Управление городскими недвижимыми имуществами (УГНИ).

Клочковская ул. № 2.

Зав. УГНИ Шеблo Р. М., зам. зав. Богданов П. П., Бурдуин И. О., завканц. Рахманов Н. Д., зав. жилищн. отд. Кононенко Н. П., зав. техн. частью Фавр И. В., зав. стат. отд. Спектор Л. И., зав. торг. отд. Чернышев М. С., ст. контролер Рогальский, зав. земотд. Шпилевский А. Г., зам. зав. Ожиганов И. Д.

Управление благоустройства.

Плетневский пер. № 2. Коммутатор Губгороткомхоза.

Зав. упр. благоустройства Саратинов Б. П., зам. зав. и зав. стр. техн. частью Керамет В. Ф., зам. зав. Кустерский Б. А., горархитектор Кацыка В. Д., гор. землемер Тараник И. С., завканц Харченко П. Б., брандмайор Михайлов Н. В., зам. Ефимов П. Г., зав. секцией очистки и транспорта Остапенко С. И., зав секцией кладбищ Иванов-Саенко.

Центральная электрическая станция.

Кузнечная. 56-58. Тел. 4-69.

Директор предприятия Струков М. Д., н-к станции Раздовский Э. Э., начальник сети Берчанский С. Л., абонентн. отд. Шуплецов С. Г., техн. отд. Ушацкий Э. И., бухгалтер Долбня Т. А., зав. мастерскими Резников И. Я., зав. матер. отд. Буриленко А. Т., завхоз Щербак П. С.

Авторемонтный завод.

Уг. Черноглазовской и ул. Революции.

Зав. заводом Гузиков Л. Г.

Пожарные команды г. Харькова.

1-я Михайловская команда, пл. Руднева, 30. Тел. 9—48. Брандмейстер Заревский И. И.

2-я центральная команда, ул. Свободной Академии 1. Тел. 84. Брандмейстер Вожаков Г. П.

3-я Свердловская команда, ул. Свердлова 50. Тел. 9—49. Брандмейстер Надточин И. П.,

4-я Заиковская команда, Квиткинская ул. 25. Тел. 98. Брандмейстер Трифильев В. В.

5-я Холодногорская команда, Токовая ул. 43. Тел. 8—77. Брандмейстер Седин И. И.

6-я Шевченковская команда, ул. Тараса Шевченко 12. Тел. 4—40. Брандмейстер Судаков А. В.

7-я Петинская команда, Плехановская ул. 94. Тел. 9—05. Брандмейстер Вашкеев И. Е.

Ведомство Народного Комиссариата Юстиции.

Харьковский Губернский Суд.

Ул. Мельникова № 12. Тел. 6-77.

Председатель суда Танцура А. Т., зам. по гражд. отд. Кара Д. С., зам. по угол. отд. Киктев А. В., члены суда: Татиевский М. В., Лебедев В. И., Даниэлюс И. И., Гранберг В. Г., Разинков Я. Х., Озол В. Ж., Зуб А. А., Гудименко Р. Е., Смоляков Д. А., Жуков И. И., Сычев Ф. Ф., ст. секретарь Яичкин П. П. ст. следователи Смотрич Л. Б., Лупилов И. Г., Руссаковский А. Л., Головинцев Ф. Н., Шумилевич М. А., Здоровец И. А., Гаркави Д. С., Спокойный Г. Д., Янковская Л. М., Осипов-Ратнер А. К., Акущинкальнис Г. П., зав. нотариальн. отд. Ванаг П. И.

Губпрокуратура.

Ул. Мельникова, 12.

Губпрокурор Железногорский Г. А., ст. помгубпрок. Волков Г. И., Пасечник Я. А., помгубпрокуроры: Топорин Н. С., Эсбе Ю. Ю., Берновский К. И., Обуховский В. А., Раговер Р. Н., секретарь Багенский С. Б., зав. отд. следствия и обвинения Семененко А. П., зав. отд. админ. надзора Зильберштейн М. Л.

Государственные нотариальные конторы г. Харькова.

1-я нотариальная контора, Спартаковский пер. 1. Нотариус Ивановский И. С.

2-я нотариальная контора, ул. Свободной Академии 10. Нотариус Линицкий А. М.

3-я нотариальная контора, Пассаж, Купеческий спуск. Нотариус Ланшин А. А.

4-я нотариальнья контора, гост. Спартак, ход с Сергиевской пл., Нотариус Эпштейн А. И.

Судебные исполнители г. Харькова.

1-й участок—Конторская 67, Тарановский П. П.
2-й участок—Классический пер. 14, Жидков А. П.
3-й участок—Михайловская ул. 28, Чернышев И. Н.
4-й участок—Кладбищенская 90, Бутенко М. С.
5-й участок—Михайловский пер. 14, Левашев И. М.

Камеры Народных Судей г. Харькова.

1-й район—Конная 43, Леляк А. Х.
2-й район—Елизаветинская 48, Серединцев Д. П.

3-й район—Садовая 6, Рыбалов А. В.
4-й район—Клочковская 95, Твердохлеб И. Т.
5-й район—Б.-Панасовка 52, Геншафт М. М.
6-й район—Благовещенская ул. 6, Силаков М. М.
7-й район—Карповская ул. 12, Алексеев И. И.
8-й район—Знаменская ул. 20, Иевлев Н. В.
9-й район—Старо-Московская 89, Баранов В. С.
10-й район—Б.-Основа, Торговая ул. 18, Бобешко Г. М.
11-й район—Пушкинская 58, Котляров В. Г
12-й район—Пушкинская 58, Акимов-Синдеев А. П.
13-й район—Дв. Труда, кв. 66 «Трудсессия № 1», Глаголевский И. С.
14-й район—Клочковская 26, «Жилкамера», Кулагин Н. Н.
15-й район—Екатеринославский пер. 6, «2-я Трудсессия», Горгуль П. Т.

Народные следователи г. Харькова.

1-й участок—Садовая 6. Антонов Э. Я.
2-й участок—Конная 43, Ляшкевич А. И.
3-й участок—Благовещенская 16, Бакунин Е. М.
4-й участок—Б.-Основа, Торговая ул. 18, Чаплыгин Н. С.
5-й участок—Б.-Панасовка 52, Розанов И. П.
6-й участок—Карповская ул. 12, Франковский А. А.
Допр № 1—Холодная гора, ул. Свердлова № 70, Телефон 94.
Допр № 2—Тюремная ул., тел. 13.

Ведомство Военного Комиссариата.

Харьковский Губернский Военный Комиссариат.

Пл. Комсомольца, 12. Тел. 5-82.

Губвоенком Воронин А. К., помгубвоенкома по Всеобучу Чекваидзе Б. П., н-к мобилизац. отд. Родионов В. Н., н-к канц. Емельянов П. Н., нач. хозотд. Морозов Б. С. н.-к. политсек. Фельдман П. М., губврач губсвевобуча Бару В. И., инспектор физкультуры Блях В. А., нач квартирн. отд. Миляев А. М, нач. квартирн. отделен. Галушко Н. А., нач. строительн. отд. Картамышев С. В., инженеры: Бутков В. И., Смирнов В. П., Ломаев И. А., Дудченко М. Д., Левин Е. С., Зеленевский К. К., Селицкий И. И., Каленов А. И., Ицкович А. Л.

Военная Инспекция НКРКИ.

Пл. Комсомольца, 12. Тел. 17-55.

Нач. военной инспекции Брон М. И., секретарь Романович Л. Я., ст. инспектора: Бассараб И. С., Парфиненко М. К., Чирко М. В., Соколов Н. Н., Александровский М. И., Струменко А. Н., инспектора: Володкин В. Ф., Романович Н. Д., Казаринов А. В., Коваленко Л. Ф., Петров В. Л., Михайловский Д. Ф., Котов В. Н., Бучкин А. Я., Курганов Н. М., Бурнасов П. А., Медведев Г. П.

Управление коменданта г. Харькова.

Садово-Куликовская, 5. Тел. 5-12.

Комендант Чурсин В. Н., пом. коменданта Маевский В. Н., начстройчасти Зубов Д. И., зав. гарнизонной гауптвахтой Мартыненко С. К.

Центральный дом Красной армии Украины и Крыма.

Провиантский пер. 2. Тел. 5-14.

Председатель правления Дуганов М. С., члены президиума: Зорин Б. П., Блументаль Ф., Ульман Ж., Бронштейн, Лонгва, Ошлей, Берлин, Воронин, секретарь правления Новицкий К. И., зав. домом Мотузюк Ф. Н., пред. военно-научного совета ДКА Зорин Б. П., предс. политпросвета Блументаль Ф., секретарь В. Н. и П. П. советов Ашурнов.

Ведомство Народного Комиссариата Здравоохранения.

Губернский Отдел Здравоохранения (Губздрав).

Советская пл. пом. Губисполкома, 1-й этаж ком. Губисполкома.

Зав. губздравом Канторович С. М., зам. зав. Саратиков С. В., отв. секретарь ком'ячейки Сурженко М. Н., секр. Довбищенко М. Н., зав. леч. п/о Аронштам С. Л., зам. Ильева С. Л., зав. п/о материнства и детства Трипотова Р. М., зам. Федотова Е. Н., зав. сан-эпид. п/о Пыжов А. И., зав. п/о рабочей медицины Урбах Л. З., зам. зав. Либерман И. А., зав. финхоз. п/о Довбищенко С. Е., зам. зав. Санжур Н. К., зав. общ. отд. Кригсгабер Р. Е., зав. личн. составом Шварц А. С., зав. информ. частью Залкинд М. Л., зав. статистикой Хворостанский М. А., зав. санпросветом Гарбер И. А., зав. секцией опр. и восстан. трудоспособности Смирнов Н. С., зав. медснабжением Пельц С. И.

Губмедторг.

Сергиевская пл. 7. Тел. 10-11.

Предправления Авербух Л. С., управделами Фридман А. Е., зав. торгзагот. отд. Каган М. И., зав. финматер. отд. Пельц С. И., зав. учраспред. медимущества Лифшин А. С., бухгалтер Толчинский Ш. Н.

Управление Главноуполномоченного НКЗ СССР по курортам на Украине.

Ул. К. Либкнехта № 15.

Главноуполномоченный врач Могилевич Г. Г., управделами врач Туркельтауб М. Р., зав. медсанотд. врач Альперович В. О.

Ведомство Народного Комиссариата по Продовольствию.

Губернский Продовольственный Комитет (Губпродком).

Пл. Р. Люксембург д. 6. гост. Астория. Тел. 5-25, 16-99.

Губпродкомиссар Серебряков П. А., зам. Кривоконь С. А., управдел Нейман К. М., зам. управдела Логвинов М. О., нач. хоззагот. отд. Убий-Батько А. П., н-к налогов. отд. Клименко С. Ф., зам. Каллей М. А., нач. финсчетн. отд. Бутник Ф. П.

Харьковская налоговая ячейка.

Рыбная, 19. Тел. 1-02.

Ст. инспектор Волынский Е. Н., зам. инспектора Воскресенский В. Н., пом. инспектора Миронов М. А.

Харьковская районная контора (Укрмясохладобойня).

Пл. Р. Люксембург зд. Наркомпрода.

Упр. конторой Подячев Я. Г., главбух Авербух Л. В., секретарь Берштейн О. Г.

Ведомство Народного Комиссариата Земледелия.

Губернское Земельное Управление.

Ул. Карла Либкнехта, 47. Тел. 19-60.

Зав. губземуправлением Волошинов А. В., зам. Гвоздецкий С. П., управдел Варшавский И. А., зав. отд. мелиозема Портнягин А. П., зав. отд. земжив Цинтелович К. Ф., зав. финсчетным отд. Штурман А. Б., зав. ветер. отд. Терещенко И. Г., зав. п/о гос. земель и имуществ Кулик М. Л., предгубземсудкомиссии Машута А. П., зав. зоологич. садом Власенко И. А., зав. стазрой проф. Аверин В. В., зав. агробазой Тимирязева Лясников С. В.

Губернское Лесное Управление.

Ул. Революции, 12 Тел. 9-51.

Н-к ГЛУ Губа А. И., замнач. Шевченко И. Д., ревизор Белоусов И. М., зав. адм. орг. отд. Нейман, завканц.

Рожицкий М. Н., зав. личным составом Шведов, юрисконсульт Лившиц, завхоз Изотов, зав. отд. лесоустройства Тюков, землемер Тараканов, зав. лесо-культурномелиорат. отд. Малашевич, ст. спец. Забый-Ворота, врид главбух Чабан, помбух Чумаков, зав. произв. частью Давыденко, зав. лесоразработками Никитенко, зав. техн. произв. Мельник.

Ведомство Народного Комиссариата Финансов.

Харьковский Губернский Финансовый Отдел (Губфинотдел).

Пл. Тевелева, 27. Тел. Коммут. Губфинотдела.

Зав. губфинотделом Леонтьев М. Н., зам. Глузберг П. Я., Либерман С. И., управдел Эйхенвальд А. С., завканц Критинин Д. М., зав. отд. личного состава Сербский З. Н., юрисконсульт Пархомовский, губинспектора: Польский, Губский, Соколов, зав. опер. бухгалтерией Криницкий, зав. бухгалтерией Мейер, ст. губревизор Левицкий, губревизоры: Энгель, Розов, Дмитриев, зав. упр. прямых налогов Залесский, зав. делопроизв. патентного сбора Унтилов П. К., зав. делопроизв. уравнит. сбора Исаенко Л. А., зав. отдел. подоходно-поимущ. налога Карбанов Н. Г., зав. отдел. местных налогов Григишников И. И., зав. гербов. отд. Горанин А. А., зав. отдел. недоимочн. взыскат. Мельтишинов В. С., управляющий счетно-операц. отд. Харченко И. А., зав. упр. косвен. налог. Разинкин Л. Д., зав. управл. местными финансами Орджоникидзе, зав. губернской кассой Устименко.

Финансовые Инспектора г. Харькова.

1-й участок—Конная 17, тел. 12—44, Адлерберг.

2-й участок—Святодуховская 7, тел. 6—09, Хорошков.

3-й участок—Карповский пер. 11, тел. 10—73, Красноперцев.

4-й участок—Воскресенская пл. 2, тел. 71, Елизаветский.

5-й участок—Троицкий пер., 9, тел. 3—89 Тришевский.

6-й участок—Шляпный пер., 7, тел. 1—48 Пушкарев.

7-й участок—Ярославская 18, тел. 6—13, Пасынков.

8-й участок—Москалевская 49, тел. 8—14 Степанов.

9-й участок—Клочковская 2, тел. 6—14, Ладковский.

10-й участок—Клочковская 93, тел. 11—24, Радченко.

11-й участок—Садово-Куликовская 23, тел. 9—46, Хорошков.

12-й участок—Губфинотдел, Трофимов.

13-й участок—Белгородская 11, тел. 5—99, Соловьев.

14-й участок—Бассейная 10, тел. 8—02, Варфоломеев.

15-й участок—Губфинотдел, Кулак.

16-й участок—Губфинотдел, Брулинский.

17-й участок—ул. Свердлова 111, тел. 7—76, Клопотовский.

18-й участок—Ст.-Московская 30, тел. 4—97, Реутский.

19-й участок—Троицкий пер. 9, тел. 14—22. Андрианов.

20-й участок—Семинарская 20, тел. 11—84, Корзинин.

Харьковская Губернская Контора Государственного Страхования (Губстрах).

Ул. К. Либкнехта. 7. Тел. 12—52.

Упр. конторой Аклянский А. Г., зам. Петропольский М. И., секр. Рыбчинская В. А., зав. огнев. п/о Ковалевский В. В., зав. контрольно-учетн. п/о Трофимов А. М., зав. окладным п/о Автандилов А. А., зав. операц. п/о Павленко П. Я., зав. стат. п/о Станкевич Н. В., зав. п/о страхования посевов Онуфриев А. А., зав. п/о страхования скота Андриенко В. А., Страховые инспектора: Федоренко В. С., Стецюра А. М., Цапрун А. И., Шекун В. А.

Ведомство Высшего Совета Народного Хозяйства Украины.

Харьковский Губернский Совет Народного Хозяйства.

Пл. Розы Люксембург, 24.

Председатель Макогон В. Н., зам. пред. Машинко А. И., секретарь Немировский А. И., зав. юрбюро Дымшиц Л. М., зав. управлен. арендной промышл. Волков Б. Г., пом. зав. Черняк М. Я., зав. П. Э. О. Окулич-Казарин Г. Л., зам. зав. Дорер С. И., секретарь Сахнин В. Л., зав. статотд. Голуб, зав. финсчет отд. Солодкий И. К., бухгалтер Соболев В. В.

Текстшвейпром.

Кацарская, 3.

Директор Гандель А. Л., зам. директора: Равинский М. Л., Фукс Я. Ф.

Предприятия.

1-я суконная фабрика «Красная Нить», Харьков, Журавлевская, 5/6 (бывш. Шульмана), число двигателей 15, мощность 209, число рабочих 260, действует.

3-я суконная фабрика им. Т. Шевченко, хут. Лазьковка (бывш. т-во Лазьковской мануфакт.), число двигателей 1, мощность 100, число рабочих 187, действует.

4-я чулочно-сукон. ниточн. фабрика им. т. Кутузова, Харьков, Державинская, 44 (бывш. Акц. О-во Державинской мануфакт.), число двигателей 1, мощность 60, число рабочих 361, действует.

1-я Сумская сукон. фабрика «Красный Текстильщик», Сумы, Харьковск. плотины (бывш. Чернобыльского), число двигателей 1, мощность 120, число рабочих 262, действует.

Швейная фабрика, Харьков, Кацарская, 2/4 (вновь организов.), число двигателей 12, мощность 42,5, число рабочих 572, действует.

Химкомбинат.

Дмитриевская, 19.

Директор—Чаусовский Д. Л., зам. директ. Бурас Л. Г., пом. директ. Синельников Д. М.

Предприятия.

1-й мыловаренный завод, Харьков, Пороховая, 17 (бывш. Бураса), число двигателей 3, мощность 16, число рабочих 30, действует.

2-й мыловаренный завод, Харьков, Дмитриевская, 19 (б. Акц. О-во Штырмер) число двигателей 2, мощность 40, число рабочих 32, действует.

1-й силикатный завод с подсобным цехом, Харьков, Ващенковская, 22 (бывш. Черняка), число двигателей 1, мощность 25, число рабочих 10, действует.

Подсобный цех—бывш. завод смазочных масел, Харьков, Плехановская, 15 (бывш. бр. Лейкиных), число двигателей 1, мощность 15, врем. бездействует.

Фабрика Антифрикционных набивок «Красная Победа», Харьков, Миргородская, 4 (бывш. Чаккерта), число двигателей 2, мощность 6, число рабочих 27, действует.

Фабрика галеновых препаратов «Здравие Трудящихся», Харьков, Журавлевская, 2 (бывш. Акц. О-во «Галеника»), число двигателей 12, мощность 24, число рабочих 73, действует.

Зеркально-красочная фабрика, Харьков, Заиковская, 10-б (бывш. Рейзенкинда и Гольберга), число двигателей 3, мощность 29, число рабочих 30, действует.

Мерефянский стекольный завод им. т. Петровского, ст. Мерефа (бывш. Ливенгофск. Акц. общ.), двигателей нет, число рабочих 386, действует.

2-й уксусный завод, Харьков, Рыбная 17 (бывш. Леша), двигателей нет, число рабочих 20, действует.

Дрожже-винокуренный завод, Харьков, Кузнечный пер. 1 (бывш. Корытина), двигателей 1, мощность 16, число рабочих 18, действует.

Кондитерское об'единение.

Кацарская, 24.

Директор Безкаравайный М. Н., Зам. директора Губенко Н. И., пом. директ. Синельников Д. М.

Предприятия.

Кондитерская фабрика «Октябрь» Харьков, Кацарская, 24 (бывш. Жорж Борман), число двигателей 3, мощность 440, число рабочих 588, действует.

Мельница «Октябрь», Харьков, Ярославская 2 (бывш. Жорж Борман), двигателей нет, число рабочих 22, действует.

2-я кондитерская фабрика, Харьков, Конторская, 29 (бывш. Кромского), бездействует.

Полиграфическое об'единение.

Уг. ул. К. Маркса и Ф. Энгельса, 1-13.

Директор Кучерявый В. М., зам. директ. Кийченко И. Е.

Предприятия.

4-я типография Харьков, Клещевский пер. 2 (бывш. типография «Печатное Дело» И. Л. Фришберга), число двигателей 8, мощность 18,5, число рабочих 118, действует.

1-я лито-типография Харьков, Кузнечная 17, число двигателей 11, мощность 30, число рабочих 70, действует.

2-я литография, Харьков, Рыбная 32 (бывш. Равицкого), число двигателей 6, мощность 18,5, число рабочих 30, действует.

Металлооб'единение.

Армянский пер. 2.

Директор Водопьянов Г. П., пом. директ. Волпянский В. И., врид. пом. директ. Гордон А. М.

Предприятия.

2-й машин. завод «Красный Октябрь» с подсобными цехами, Харьков, Конторская 77 (бывш. Шиманского), число двигателей 12, мощность 232,5, число рабочих 221, действует.

Б. Обозный завод, Харьков, ул. К. Либкнехта, 73 (бывш. Воложа), число двигателей 5, мощность 20, число рабочих 19, действует.

Б. Телефонно-телеграфн. завод, Харьков, Конторская, 77 (бывш. Русско-Французск. Акц. О-ва), число двигателей 6, мощность 51, число рабочих 86, действует.

Б. машин. завод им. Шевченко, Основа (бывш. Файнберга), число двигателей 3, мощность 90, число рабочих 75, действует.

1-й машин. завод им. т. Раковского с подсобным цехом, Сумы, Суджанская, 4. (бывш. Акц. о-во Сумск. машин. заводов), число двигателей 10, мощность 477, число рабочих 509, действует.

Б. завод Сельмашин, Сумы (бывш. Погуляйченко) консерв.

1-я веялочная фабрика им. Профинтерна, Сумы (бывш. Вераксина), консерв.

Вело-завод б. Лейтнера, Харьков, Корсиковская 15 число двигателей 5, мощность 135, число рабочих 86, действует.

Завод б. Блейхерта и Эйхнера, Харьков, Корсиковская 4, сведений в ГСНХ нет.

Кожевенное об'единение.

Гражданская, 1

Директор Горон Н. Е., зам. директора Плоткин Г. Б.

Предприятия.

1-й кожзавод хут. Залютино (бывш. Иорданского), число двигателей 5, мощность 53, число рабочих 52, действует.

2-й кожзавод им. Домбаля Харьков, Георгиевская, 16 (бывш. Гольца), число двигателей 1, мощность 45, число рабочих 48, действует.

3-й кожзавод им. Профинтерна, Сумы, Филатовка (бывш. бр. Пашковых), число двигателей 2, мощность 60, число рабочих 47, действует.

Кожзавод «Центропосад», Харьков, Гражданская, 1 (орг. в 1920 г.), число двигателей 1, мощность 4, число рабочих 68, действует.

Обувная фабрика «Джерело», Харьков, Марьинская, 22 (бывш. фабрика «Корона» и «Звезда»), число двигателей 2, мощность 18, действует.

Об'единение „Стром-Минерал".

Ващенковский пер. 24-26, директор Приступенко К. П., зам. директ. Файст Б. Ф.

Предприятия.

1-й Харьковский кирпичный завод «Красный Строитель», хут. Чугаев (бывш. Кабанова), число двигателей 1, мощность 85, число рабочих 14, действует.

2 й кирпичный завод «Красный Октябрь» Харьков, Сортировочная ст. Южн. жел. д. (бывш. Рейнеке), число двигателей 1, мощность 35. число рабочих 5, бездействует.

Волчанский кирпичный завод им. т. Сапронова, г. Волчанск (бывш. Прилуцкого), число двигателей 1, мощность 24, число рабочих 1, бездействует.

Сумской кирпичный завод им. т. Артема, г. Сумы, (бывш. Исаакова), число двигателей 1, мощность 34, число рабочих 6, бездействует.

Гипсово-алебастровый завод, Харьков, Ващенковский пер. 24-26 (бывш. Косич).

Керамический завод б. Бергенгейма, Харьков, Кузнечная 3.

Об'единение „Утиль-Пром".

Ул. Ф. Энгельса, 9,

Вр. директор Гальперин Д. М., зам. директ. Плоскоконосов, вр. зам. директ. Волков П. А.

Предприятия.

Об'единен. завод утилизацион. производства, Харьков, Искринская, 37 (бывш. Энде, Закс), число двигателей 1, мощность 60, число рабочих 94, действует.

Шубно-обмундировочная мастерская, Харьков, ул. Ф. Энгельса, 9 (б. мастерская Губкустиля, число рабочих 30, действует.

Костеобрабатывающий завод, Основа (Новый), число двигателей 1, мощность 15, консерв.

1-й деревообделочный завод с подсобным цехом.

Пер. Плеханова 3.

Зав. заводом Эстрин С. Л., пом. Красновский С. Б.

Завод—Плехановская, 2 и пос. Шатиловка (бывш. Марголина и б. Ворушило), число двигателей 1, мощность 45, число рабочих 205, действует.

Маслозавод № 22.

С. Сватова-Лучка, Купянского округа.

Зав. Милинкович В. Х., пом.: Мирошниченко И. М., Гресс А. И.

Бывш. Григоренко, число двигателей 2, мощность 100, число рабочих 48, действует.

Завод Сельмаш „Луч".

С. Барвенково.

Зав. Бачинский А. Ф., зам. зав. Корнеев И. А.

Принадлежит Донгубсовнархозу, двигателей 3, мощность 80, число рабочих 39, действует.

Картонажная фабрика б. Гофмана и Деуэля.

Харьков, ул. Мельникова, 6.

Завед. Гофман М. И., двигателей 5, мощность 68, число рабочих 18, действует.

Концессионное Украинское Т-во „Новая Бавария".

Пл. Руднева, 4.

Председатель Правления Макогон В. Н., члены: Окман И. И., Колмаков Н. А.

Предприятия.

1-й пивоваренный завод (быв. Корытина), число двигателей 1, мощность 30, число рабочих 36, действует.

Пивоваренный завод «1-го мая» (бывш. Игнатищева), двигателей 2, мощность 30, число рабочих 36, действует.

3-й пивоваренный завод (бывш. Харьк. Акц. О-ва «Новая Бавария»), число двигателей 1, мощность 100, число рабочих 52, действует.

Завод минеральных вод «1-е мая» (бывш. Игнатищева), бездействует.

Пивоваренный завод (б. Рейнеке), консерв.

Ведомство Народного Комиссариата Социального Обеспечения.

Губернский Отдел Социального Страхования (Губсоцстрах).

Дворец Труда. кв. № 50 вход с пл. Тевелева. Коммутатор Дворца Труда.

Зав. губсоцстрахом Геккер М. А., зам. Матюхин Г. С., секретарь Гликсон Е. М., зав. фондовой частью Фельдман А. К., зав. операционной частью Вершловский А. Г., зав. стат. отд. Ильман В. И., бухгалтер Лесин Л. А.

Ведомство Народного Комиссариата Рабоче-Крестьянской Инспекции.

Харьковский Губернский Отдел РКИ.

Советская площадь, здание Губисполкома, 2-й этаж, к. 40, 41, 42, 43. Коммутатор Губисполкома.

Зав. губотделом РКИ Гревцов А. П., зам. и зав. инспекц. отдел. Лебедев И. С., зав. общ. отдел. Писарский Г. О.

Ведомство Народного Комиссариата Труда.

Губернский Отдел Труда.

Дворец Труда, кв. 64. Тел. 14-45.

Зав. губотделом Блюмин М. Ф., врид. зам. Матюхин Г. С., зав. отд. охраны труда Синебрюхов Н. В., зав. конфликтн. отд. Балабанов К. С., управделами Бухарин Г. Я., зав. финотделом Каплан Л. К., секретарь Хесина.

Биржа Труда.

Ул. Энгельса, 8. Тел. 11-46.

Зав. биржей Шапиро Л. В., зам. Маркинсон И. И., секретарь Бизюкин Г., комендант Власов П. Т., зав. секциями: совработн. Геккер Л. Э., металлист. Артамонов П. Т., строителей Проскурин П. А., пищевкус Бельский Е. Н., печатник. Обыхвостков М. Е., кожевник. Ксенский М. М., подростков Марцыновский М., чернорабочих Карташев М. А., игла Самойлов С. И., работпрос Ассер Э. А., медсантруд Осадский В. Л.

Ведомство Народного Комиссариата Почт и Телеграфа.

Южный Округ Связи.

Кооперативная ул., 7. Тел. 4—30.

Начальник округа Синьков К. М., зам. нач. округа: Новиков Д. Г., пом. нач. округа: Игнатьев А. К.

Харьковская Центральная Почтовая Контора.

Пер. Короленко 11. Тел. 7-30; 13-18.

Операции производятся: ежедневно, кроме воскресных и праздничных дней от 10 до 16 часов. Прием и выдача всякого рода корреспонденции и посылок. Прием телеграмм круглые сутки.

Зав. конторой Бородин Г. В., пом. зав. конт. Дунаев К. Г.

Центральная Телеграфная Контора.

Площ. Феербаха (б. Вознесенская) 15.

Прием телеграмм круглые сутки.

Пом. зав. конторой Снопков М. Г., зав. технической частью Клиофас Н. И.

2-я Городская Почтово-Телеграфная Контора.

Ул. Артема и Чернышевской д. № 28. Тел. 1-72.

Зав. конторой Срывкин А. С.

4-ая Гор. Почтово-Телеграфная Контора

Москалевская ул. 54. Тел. 16-32.

Зав. конторой Наумов П. И.

5-ая Гор. Почтово-Телеграфная Контора.

Театральная площадь, дом Госбанка, 9.

Зав. конторой Петренко Н. А.

6-ая Гор. Почтово-Телеграфная Контора.

Ул. Плеханова, 76.

Зав. конторой Зенович В. Н.

1-ое Гор. Почтовое отделение.

Ивановка, Сахаро-Заводская улица.

Зав. отделением Игнатьев Г. И.

3-е Гор. Почтовое отделение.

Основа, Александровская улица.

Зав. отделением Жиленко С. В.

Вокзальная Почтово-Телеграфная Контора.

Вокзал Южных железных дорог. Тел. 90

Операции производятся ежедневно, кроме воскресных и праздничных дней, с 10 ч. до 16 час. Продажа марок; прием заказных писем и большой спешности; прием телеграмм круглые сутки.

Харьковская Городская Центральная Телефонная Станция.

Ул. 12 Ноября (б. Бурсацкий спуск), 3. Тел. 48 и 20-27.

Управляющий сетью Потужный А. К., управделами Медведев Г. И., зав. службой сети Осинин Е. Г., инспектриса Лукина М. Н.

Станция Междугородн. телефон. сообщений.

Конторская, 6. Тел. 18-35.

Линии: Харьков—Москва, Харьков—Екатеринослав—Бахмут. Действие: суточное.

Начальник сети Волков В. П., ст. механик Проходский И. Я., нач. канцелярии: Божко Г. П. участк. механики: Душин В. П., Кравец Я. И.

Мощная радио-станция.

Ипподром.

Заведующий ст.: Касваид Л. И., старш. механик: Белоусов И. Н.

Ведомство Народного Комиссариата Путей Сообщения.

Управление Южных железных дорог.

уг. Красноармейской ул. и Привокзальной площ. Тел. Центр. Южная.

Уполномоченный народного комиссар. путей сообщений и председатель правления Южных ж. д. Миронов И. Н., заместитель уполнаркомпуть и предправления Южных ж. д. Уланов-Зиновьев Г. Д., зам. упол. наркомпуть Левченко С. Ф., райпредставит. уполнаркомп. по Харьк. губ. Левин Г. Н., правл. дор.: коммерч. директор и член правления Фомин Н. Н., члены правления: Фролов В. К., Николаевский Л. С, Дудник А. М., Кельмансон А. И., н-к общего отд. Моргунов А. А., пом. н-ка общего отд. Алишин М. А., секретарь правления Григорьев Н. В., нач. общ. части Хорошилов Л. П., нач. части бюро формирования Золотухин И. М., нач. билетн. части Матвеенко А. В., нач. части охраны дорог Карасев В. М., врид. нач. части по подготовке техн. ж.-д. агентов Миленко И. К., нач. политчасти Титов Е. В., хозяйств. матер. отд.: нач. отдела Евменов С. П., пом. нач. отд. Чуйко, Лангман Я. Н., нач. общ. части Прейсман В. Т., нач. части снабжения Вьюшков В. П., нач. топл. части Чамира С. А., нач. счетно-отчетн. части Гусев В. М., нач. номенклатурн. части Князьков Д. И., отдел сборов: нач. отдела Люцернов В. М., пом. нач. отд. Шатилов С. Н., Калинников В. Ф., нач. общ. части Пасечник А. И., нач. пассаж. багажн. части Курисов Ф. Т., нач. груз. части Соловьев Н. Л., нач. счетной части Петрак С. А., нач. претенз. части Солунский К. М., нач. части фактич. ревизии Сологуб П. К., экономический отдел: нач. отдела Гузенко Г. И., пом. нач.

отд. Латуненко В. Г., Серегин Ф. И., нач. общ. части Михайлов В. М., нач. тарифн. части Старченко И. Н., нач. коммерч. части Бондаренко В. Г., нач. актово-прет. части Ратишный К. Ф., нач. эконом. части Смирнов И. П., нач. части вспомог. предприятий Москаленко А. А., производств. отдел: нач. отдела Потехин Н. А., пом. нач. отд. Алексеев Я. М., Спиридонов П. П., нач. лесной части Рудзиевский В. И., нач. части снабж. Петрини Г. Д., нач. техн. части Хударковский И. Н., нач. счетной части Спиридонов М. А., нач. общ. части Федоренко К. С., отд. статист. и картографии: нач. отдела Чутников В. Н., пом. нач. отд. Шаликов В. П., нач. общ. части Перец В. А., нач. техн. экспл. части Печкин В. И., нач. грузовой части Маляревский Я. А., нач. части труда и быта Шаболтас А. М., юридическ. отдел: гл. юрисконсульт Сафранеев С. С., зам. гл. юрисконс. Попов Г. Ф., нач. судебно-консульт. части Кондратьев, технич. контр. отдел: нач. отдела Оберемко И. И., зам. нач. отд. Лихошерстый Я. Г., секретарь отд. и нач. общей части Марков-Черных А. А., нач. техн. части Щербина М. А., нач. части факт. ревизии Мигунов С. К., нач. части документ. ревизии Александров Н. Н., финанс. отдел: нач. отдела Паппул К. Р., пом. нач. отд. Ржевский А. А., Злобин П. П., нач. общ. части Гайдук Ф. Т., нач. бухгалт. части Останькович Н. Я., врид. нач. кассовой части Каплун А. М., нач. учетно-расчетн. части Францевский М. А., нач. фин. части Мякшин А. А., нач. части вспом. предприятий Жданов А. Г., нач. бюджетной части Кузьменко Н. Ф., управление дорог: нач. дорог Иванов А. С., пом. нач. дор. Шахназаров Г. М., Ледер С. А., секретарь нач. дор. Колот В. И., нач. канц. Никитин С. И., упр. военн. пом. н-ка дорог (ЗНП) военн. пом. Львов Н. Н., военком управл. Поляков А. Т., зам. военн. пом. Бубнов С. П., помвоенком Топунов В. Ф., зам. военн. пом. при отд. сбор. по проверке военн. документ. Кривошапка А. Х., мобилизационн. отдел: врид. нач. отдела Хихля П. Т., нач. учетной части Стрежемечный А. К., нач. мобил. части Червинский П. Е., служба пути: нач. службы Мануилов К. М., пом. нач. службы Дикарев И. Г., Богданович А. И., нач. общ. части Терехин М. Н., нач. технич. части Лебединский В. Н., нач. жилищн. части Малый Д. А., служба эксплоатации: нач. службы Борсый А. И., пом. нач. службы Бувert А. В., нач. общ. части Маслов М. В., нач. груз. части Дронин Н. Е., нач. техн. части Мартен А. А., нач. части техн. статистики Златоверховников В. В., служба тяги: нач. службы О'Рурк В. И., пом. нач. службы Шишкинский В. Н., нач. общ. части Самарин В. М., нач. технич. части Бродский Г. Г., нач. вагонной части Лещенко Ф. Н., нач. части водоснабж. Воробьев Ф. М., нач. счетной части Кобзарь А. В., служба связи и электротехники: нач. службы Плющ П. А., пом. нач. сл. Иванов А. А., нач. общ. части Корнилов А. П., нач. части слаб. токов Галеревич Н. Г., нач. части сильн. токов Кондаков А. С., нач. части сигн. Дракин А. П., нач. экспл. части Кацай С. В., центральная библиотека: зав. библ. Панченко Н. М., ДОРПРОФОБР: врид. нач. отд. Миленко И. К., инструкт. отд. Свидерский Ф. А., центр. техн. библиотека ДОРПРОФОБРА: зав. библиотекой Макухина М. Н., вокально-музык. студия: зав. студ. Михайлов М. Г.

Дор. Бюро Физкультуры Южных жел. дор.

Управление Юж. ж. д.

Председ. дор. бюро Некрытый Н. П., тел. № 223, 1 эт. ком. 60, зам. пред. Антропов А. С., 4 этаж, 85 ком., тел. № 238, секретарь Костюшко, 1 этаж, 59 комната.

Укрбюро ЦК жел. дор.

Здание Упр. Юж. ж. д.

Председ. Сухомлин К. В., 1 этаж, 9 комната, тел. комут. Южных, № 114, зам. председ. Пирогов И. Н., ком. № 10, 1 этаж, секретарь Невзоров А. Д., № 10, 1 этаж.

Харьковский Учкпрофсоюз Юж. ж. д.

Кладбищенская улица № 65. Тел. № 134.

Председатель Анисимов.

Управление Донецких дорог.

Вознесенская пл. № 7.

Правление: председатель правления Миронов И. Н., зам. предс. правления Сивков В. Ф., секрет. председателя правления Сафронов С. Д., Невеселый.

Члены правления: Клеменчин В. И., Каминский Л. З., Каттель М. А., Лапшинский К. И.

Общий отдел: нач. общего отдела Дьячков В. Г., нач. юридич. отдела Купахович К. К.

Финотдел: нач. фин. отдела Змиев Ф. А., пом. нач. фин-отдела Васин Г. П., Авраменко К. К.

Отдел сбора: нач. отдела сбора Цыпленков Д. Н., пом. нач. отд. сбора Вервер К. Ф., Носков В. К.

Хозяйственно-материальный отдел: нач. хозяйств. матер. отдела Неслов Н. Г., пом. нач. хозяйств. матер. отд. Михайленко В. З., начальник статистич. и картографич. отдел. Цветков Ф. А., нач. отдел. технического контроля Цехмистро С. И., зам. нач. отдела технического контроля Горланов И. В.

Учебный отдел: нач. учебного отдела Лохвицкий В. П., пом. нач. учебн. отд. Червенаков Д. А., нач. экономического отдела Щербук В. О., пом. нач. экономического отдела Берзин Ф. Л.,

Управление: начальн. дорог Клеменчич В. О., пом. нач. дор. Водопьянов Л. А., Семкин П. С., военный помощник нач. дор. (ЗНП) Попович А. К., секретарь н-ка дор. Пачиплина М., инженер для поручений при н-ке дор. Корнеев В. И., нач. мобилизационного отдела Гаврилов Н. С., пом. нач. мобилиз. отд. Лесовиков З. А., нач. службы пути Болотов Н. И., пом. н-ка службы пути Вольц В. К., нач. службы тяги Тихоцкий Л. Г., пом. нач. тяги дорог Свираков А. Г., Дылевский А. М., нач. службы связи и электротех. Ермаков Т. Н., пом. нач. службы связи и электр. Федоров Л. М.

Служба движения: нач. службы эксплоатации: Петрухин В. В., пом. нач. Олейников Я. М., Черняевский Е. В.

Харьковский Горнозаводский Комитет по регулированию перевозок твердого минерального топлива и горнозаводских грузов.

Ул. Красноармейца зд. Ю.О.П.С. Тел. 108 через комм. Южн. жел. дор.

Председатель комитета Рудый Ю. В., зам. пред. Главацкий А. А., пом. предс. Фабер Г. В., Диденко М. И., н-к общего отд. Вергилес И. Л., пом нач. Орлов, секрет. для заседаний Гринева Л. П., н-к горнозаводского отд. Морозов Р. В., н-к контр. трансп. отд. Матвеев С. П., помнач. Кершен А. Н., нач. отд. статистики Мейер П. В., ст. инспектор Белавенцев Б. В.

Ведомство Народного Комиссариата Просвещения.

Губернский Отдел Народного Просвещения (Губнаробраз).

Садово-Куликовская улица, 9. Тел. 11-94.

Зав. губнаробраз Коломойцев А. А., секретарь Лобойко И. Е., зав. Соцвосом Духно П. И., секретарь Никольский И. Н., зав. Губпрофобром Леонидов Л. И., секретарь Митюшкина А. А., зав. Губполитпросветом Гинзбург М. Р., секретарь Бабич С. Б., зав. отд. по ликвидации неграмотности Рейтер И. М., секретарь Каменецкий Д. М., зав. снабжением Фоменко И. И., зав. личным столом Володиенко И. К., зав. склад. Дуб М. З., инспектор по школам Боклаг Е. И., инспектор по детдомам Бронникова Л. А., инспектор охраны детства Мабокова М. И., инспектор Д. Д. Фатьянов В. И., инспектора Грамчека: Баскова, Троицкая, Каюкин, Ковалева, Фридман, уполном. по театрам: Полунский Б. Я., Боярский А. Я.

Профессиональные Организации.

Губернский Совет Профессиональных Союзов.

Пл. Тевелева, Дворец Труда, кв 63. Тел. 14-20.

Председатель Гулый К. М., секретарь Лейканд А. И., зав. тарифным отд. Соболев Н. А., зав. культотделом Кисел Д. А., зав. сметно-фин. отд. Плоткин Р. С., зав. стат. отд. Кричевский С. Л., предгубрабочкома Максимов, зав. рабоч. секретариатом Гинберг В. С.

Губернские отделы Профессиональных Союзов.

Медсантруд—ул. Карла Либкнехта 26. Председатель Беляков В. Я., секретарь и зав. орг. отд. Мазманьянц К. А., зам. Тамарин И. Б., зав. ОТЭ Сухарев М. Я., зав. культотд. Сухая А. М., члены президиума: Беляков Б. Я., Мазманьянц К. А., Сухарев М. Я., Мышкис Х. С.

Строителей—Дв. Труда, кв. 75. Председатель Юшкевич И. У., секретарь Онищенко О. И., члены правления: Проскурин П. А., Ярешко М., Поздняков А. Д., Собота М., Трихлебов, Котляревский С. В., Кольнер М. Н., Семенько—Изюм, Левченко—Харьковский округ, Иванов Н. А.

Рабсвязи—Дв. Труда, кв. 55, тел. 10—10. Председатель Чурилов А. В., секретарь Мышкин И. Г., члены правления: Фондиков Д. Н., Чурилов А. В., Мышкин И. Г., Чуюн И. М.,

Печатников—Дв. Труда, кв. 46, тел. 4-33. Председатель Голенищев В. Г., (член президиума), секретарь Гринштун Я. М., (член президиума), президиум: Балышев В. С., Гринштун Я. М., Голенищев В. Г., чл. правл.: Совранский Н. К., Киличенко И. Г., Жеваго П. М. Бирючинский А. С., Рахлен А. А., Сидорин В. М., Балдановский А. П., Яковлев В. А., зав. культ. отд. Гаврилин Н. Д. зав. Т. Э. К. О. Балышев В. С., зав. фин. отд. Барышев П. А., зав. секцией печати на бирже труда Обыховский И. С., секретарь кассы взаимопомощи Варман И. Я., Ревизионная комиссия: Эдес Т. С., Головкин И. Т., Мельников П. Д.

Пищевкус—Дв. Труда, кв. 78, тел. 19-22. Предс. Максимов М. Т., секретарь Гельфгат А. И., президиум Максимов, Гельфгат, Михайлова, члены правления: Максимов, Гельфгат, Лебедев, Ведрихова, Сыченко, Векшин, Михайлова, Ткачев, Левин, Черемисов, Ус.-Пет, зав. культ. отд. Ткачев А. И., зав. тарифн. отд. Михайлова.

Всеработпрос—Дворец Труда, кв. 64, тел. комм. Дворца Труда 21. Председатель Стрельбицкий С. Д., (член президиума), секретарь Сивоконь В. А., (член през.), члены правления: Мад Д. М., Смирнов З. К., Васькова А. В., Давыденко А. В., зав. культ отд. Пискарев В. П., зав. тариф. отд. Гранберг А. Г., зав. стат. отд Кубельский В. Л., зав. фин. частью Ливченко И. Ф., управдел Вербицкий, уполномоченный по Харьк. окр. союза Всеработпрос Попов В. П.,

Всерабис—Дворец Труда, кв. 80, тел. комм. Дворца Труда 52. Председатель (он же зав. орг. отд. и ОТЭ) Токарев А. И., секретарь (он же зав. культ отд.) Баес М. О., президиум: Гольдштейн, Баес М. О., Токарев А. И., члены правления: Антонов Е. Б., Конотоп В., Колочев И. М., Невский З., Хаютин Е. М., зав. финотделом Амурский Г. А.

Совработников—Дв. Труда, кв. 53, тел. 14-23. Председатель и зав. ОТЭ Лакшин С. Е., секретарь правления и зав. орг. отд. Шапиро И. О., зав. культкомиссией и фондом взаимоп. Блушинский Ю. И., председатель жилкомиссии Житомирский М. А., уполном. по Харьковскому округу Левин Г. С.,

Сахарников—Дв. Труда, кв. 84. Председатель Коршун-Корсинский Я. Г., секретарь Криворотый К. Ф., зав. тарифно-эконом. отд. Болтянский Д. Я., зав. культ. отд. Дмитрич С. В.

Транспортников—Дв. Труда, кв. 52. Председатель Таранов А. И., (он же и зав. орг. отд.), секретарь Кипнис Е. Б., зав. культ. отд. Никитин А. Л., члены правления: Пашкевич А. М., Долгов А. П., Крютченко К. Е., Новацкий Ф. К., Ристов А. А., зав. ОТЭ Таранов, инспектор охраны труда Вишневский С. К.,

Дорпрофсож—Южных. Председатель Маслов, отв. секр. и член правл. Выростков К. А., член правл. и зав. ДТЭ Фуфрянский А. Е., член правл. и зав. преддорстрахкома Костин А. П., член правл. и зав культ. отд. Некрытый Н. П., член правл. и зав. орг. инстр. отд. Никулин А. А., ответств. работн. ДТЭ Ковтун А. П., зав. соцвосом Гресь К. С., инстр. культ. отд. Зуев В. И., ст. инструктор орг. отд. Бурьянов П. Е., ответств. раб. ДТЭ Стрижак М. Г., Дехнич Ц. Я., иностр. О. И.—Пипенко П. И., Буйленко М. М.

Дорпрофсож—Донецких, Вознесенская 7, 2-й этаж. Председатель Луговой Г. Н., зам. пред. Цветков М. А., секретарь Михайлов.

Нарпит—Дворец Труда, кв. 41, тел. комм. Дворца Труда 57. Председатель Чушкин П. М., секретарь Васин И. И., зав. отд. Ножницкая И. П., зав. тариф. эконом. отделом Борисов Д. Р., члены правления: Шеваленко Л. Г., Гнейсерн Р. М., Бондаренко Е. С., Чепурной С. И., Карский С. И., Евдокимов В. В.

Горнорабочих—Дворец Труда, кв. 70, тел. 8-12. Уполномоченный Курасов Я. А., зав. тар. отд. Кужедов Г. М., зав. орг. инспект. отд. Микитин Е. И., консульт. тариф. отд. Сыркин, председатель губотдела Голембо А. Я., секретарь Школа М. А.

Всеработземлес—Дв. Труда, кв. 81, тел. 12-81. Председатель Сидоренко А. Т., секретарь и зав. культ отд. Сандлер Д. А., член правления, он же зав ОТЭ Исаев М. П. член правления, он же отв. инструктор Прокопенко В. А., член правления Конуровский Г. Ф.

Коммунработников—Дв. Труда, кв. 59, тел. 14-52. Председатель Сиротенко И. Я., секретарь Запшалик М. А., президиум: Сиротенко, Запшалик, члены правления: Стороженко П. М., Ведрихов Ф. Ф., Соколов И. А., Маленда И. И., Кальнин А. А.

Швейников—Дв. Труда, кв. 36, тел. 18-66. Председатель Соколинский Г. М., секретарь Зельдон А., члены правления и президиума: Лудинцев А. Е., Виноградов, Самойлов, Айзенберг, Бройден, Бураченко, Шляхов, зав. культ. отд. Сеглин Т., зав. ОТЭ Сулин Е. И.

Кожевников—Дв. Труда, кв. 79, тел. № 54. Председатель Шалит И. Е., секретарь Духовный И. И., президиум: Шалит, Духовный, Розенберг, члены правления: Немонов М. П., Рахлин А., Кац А. Ф., Аронов М., Левитин В., Меерович, зав. культ. отд. Розенберг Б. И.

Древообделочников—Дв. Труда, кв. 39, тел. 12-84. Председатель Карнаухов Т. О., секретарь Гликсон О. М., члены правления: Вайсфлигель, Ильченко, Бородин, Дутов, Погорелов, Острин.

Металлистов—ул. Плеханова 73, тел. 11-66. Председатель Соловьев, секретарь и зав. орг. отд. Живов В. Н., зав. тарифн. отд. Забунов С. И., зав. стат. отд. Дергачев, члены правления: Удод, Лифшиц, Бильдеев, Сидоров, Бурсаков, Кушнарев, Маркус, Задорожный, Калошин, Диденко, Тетерятников, Бородаев.

Химиков—Дворец Труда, кв. 77, тел комм. Дворца Труда 5. Председатель Смирнов И. М., (член президиума), секретарь Либерман А. Е.,, (член президиума), зав. культ отделом Мазырская К. С., члены правления: Носков Г. С., Исаков Д. Я., Короткин, Розова, Пракономов. Смирнов, член правления и уполном. ЦКВСРХ Перекатов И. Г.

Текстильщиков—Дворец Труда, кв. 49, тел. 17-64. Председ. Толокнов А. Н., (член правления), секретарь Зик Л. А., (член правления), зав. ОТЭ Боль И. А., зав. культ. отд. Поляк С. Л., члены президиума: Толокнов, Зак. Боль, члены правления: Лукашайтис, Мокат, Прасол, Грин, Дубасова, Пономаренко, Скорбачев, Гончар, Поляк С. Л.

Партийные организации.

Харьковский Губернский Комитет КП(б)У. Секретарь губкома Киркиж К. О.

Харьковский Губернский Комитет Союза Коммунистической Молодежи Украины (Губком КСМУ). Секретарь губкома Дьяченко Н. В.

Научные учреждения.

Всеукраинская Ассоциация Инженеров В. У. К. А. И.

Гор. Харьков. Провиантский пер. 3

Всеукраинская Ассоциация Инженеров (ВУКАИ) является об'единением всех инженеров.-техников всех специальностей на почве научно-технических интересов в целях содействия развитию производительных сил страны и для осуществления научно-технических и культурно-просветительных задач. ВУКАИ имеет свой устав, утвержденный Центр. МЕКОСО, а потому пользуется правами юридического лица.

Членами ВУКАИ могут состоять лица обоего пола, занимающиеся инженерной деятельностью и обладающие для этого соответствующим образованием.

Высшие учебные заведения.

Харьковский Государственный Медицинский Институт.

Ул. К. Либкнехта 41.

Ректор Доктор Штрум И. Я., Проректора: по адм. хоз. части Генес С. Г., по академ. части проф. Рубашкин Б. Я., Декан Медфакультета проф. Постоев Я. Я., Секретарь Факкома проф. Павлов М. М., Декан Одонтфака докт. Гофунг Е. М., Управделами Гробштейн С. И., Зав. личн. составом Дьяконов Я. Г., Зав. аптек. Ибрагимов Б. М., Профессора по кафедрам: Политэкономия—Елин В. Л., Анатомия—Воробьев В. П., Гистология—Рубашкин В. Я., Физиология—Данилевский В. Я., Физиологич. химия—Палладин А. В., Патолог. анатомия—Шульгин М. М., Бактериология—Гринев Д. П., Оперативная хирургия—Мельников А. В., Гигиена с эпидемиологией—Цветаев А. А., Судебная медицина—Бокариус М. С., Физика—Желиховский А. В., Биология—Никольский А. М., Органич. химия—Красуский К. А., Врачебная диагностика—Егоров К. А., Частная паталогия и терапия—Ковалеров И. Н., Частная паталогия и терапия с диагностикой—Трахтенберг М. А., Общая хирург. патология с пропедев. клиникой—Пржевальский Б. Г..

Факультетская хирургическая клиника № 1—Клинический городок.—Зав. проф. Тринклер Н. П.

Факультетск. хирургич. клиника № 2, ул. К. Либкнехта, 86.

Пропедевтич. гинеколого-акушерск. клиника—Клинический городок—Зав. проф. Хажинский П. У.

Факультетск. госпит. гинеколого-акушерск. клиника—Александровск. больница—Зав. проф. Миронов М. М.

Факультетск. глазная клиника № 1—Клинический городок—Зав. проф. Барабашев.

Ортопедич. хирургич. клиника—Зав. проф. Трегубов С. Л.

Госпит. терапевтич. клиника—Александровскал больница—Зав. проф. Якушевич С. Г.

Клиника болезней уха, носа и горла—Клинический городок—Зав. проф. Сурукчи С. Г.

Детская клиника—Клинический городок—Зав. проф. Аркавин Я. С.

Факультетск. терапевтич. клиника—Клинический городок—Зав. проф. Георгиевский К. Н.

Госпитальн. хирургич. клиника — Александровская больница—Зав. доктор Кудинцев И. В.

Клиника кожно-венерич. болезней—ул. К. Либкнехта, 41—Зав. проф. Типцев М. В.

Нервная пропедевтич. клиника—Клинический городок—Зав. проф. Платонов К. И.

Нервная госпит. клиника психиатрич. отделен.—Александровская больница—Ст. ассистент д-р Гейманович и д-р Ершов М. А.

Одонтологический факультет Харьковского Госмединститута.

Ул. 1-го Мая 2.

Декан—Проф. Гофунг Е. М., Секретарь Вилькомирская К. Л. Зав. кафедрой одонтологии проф. Воробьев В. П. Зав., каф-дрой гистологии Рубашкин В. Я., Зав. кафедрой физиологии и физ химии проф. Павлов М. М., Зав. кафедрой бактериологии проф. Рабинович М. И., Зав. кафедрой пропед. одонтологии проф. Маслов Г. А., Зав. кафедрой консервзубоврачевания проф. Гофунг Е. М., паталогич. анатомия проф. Шульгин М. М., челюстная ортопедия Гайзенберг И. С., частная паталогия и терапия Лифшиц М. И., частная хирургия проф. Фабрикант М. Б., глазные болезни проф. Замковский Я. Г., кожно-венерические болезни проф. Постоев Я. Я., уха, горла, носа Сурукчи С. Г., Рентгенология Штейерман Л. Ю., Анатомия—прозектор Лаврентьев А. П., гистология—прозектор Знаменский Д.

Харьковский Ветеринарный Институт.

Ул. К. Либкнехта 37.

Ректор—проф. Самоделкин Н. И., декан—проф. Мальцев М. А., политкомиссар Позднияков Т. В., профессора: эпизоотология с клин. инфекц. болезнями—Аголли Н. Д., бактериология—Деделин А. В. зоотехника и зоогигиена—Иванов С. А., паталогич. анатомия и мясоведение—Крахт-Палеев П. Н., фармация и фармакогнозия—Красовский М. П., гистология и эмбриология—Лисицкий Е. Ф., оперативная хирургия, копытн. болезни и ковка—Мальцев М. А., диагностика и болезни птиц—Макаревский А. Н., частная паталогия и внутренние болезни—Петропавловский Н. И., зоотехния и зоогигиена—Пахомов П. А., зоотомия—Поручиков Д. П., физиология и физиол. химия—Понировский М. Г., хирургическая патология, акушерство, офтольмология с клиникой—Самоделкин Н. И., сельское хозяйство—Егоров М. А., органич. и неорган. химия—Красуский К. А., общ. паталогия—Павлов М. М., зоология—Тарнани И. К., ботаника—Михайловский В. С., физика—Пономарев Р. Д., развитие общ. форм и историч. материализ—Садынский П.

Харьковский Технологический Институт.

Каплуновская, 14.

Ректор—инж. Маслов А. М., проректор проф. Проскуро Р. Д., проректор по адм. части Леве М. Ф., декан механич. факультета—Карпенко В. Г., декан химич. факультета—Орлов Е. И., декан инжен.-строит. факультета—Носалевич А. И., декан электротехн. факультета—Копняев П. П., декан рабфака—проф. Бабаков И. М., зам. декана—проф. Пазол Д. П.

Профессора: Алов А. А., Бабаков И. М., Беляков Ф. А., Бураков Г. Ф., Бржечко Б. Ф., Валяжко М. А., Влацикан К. И., Зуев М. Д., Копняев П. П., Красуский И. А., Куприя Я. Н., Кузнецов М. И., Карпенко Ф. Г., Монич В. В., Молокин А. Г., Мухачев П. М., Николин Я. И., Носалевич А. И., Орлов Е. И., Проскура Г. Ф., Столяров Я. В., Сахаров М. И., Тир В. Э., Фарафонов Е. Е., Хрущов В. М. Шумилов А. А., Щукарев А. Н.

Приват-доценты: Бекетов А. Н., Воскресенский М. А., Гундер А. И., Гулинов Г. Н., Герценвинц Д. И., Душин Н. Н., Иловайский А. С., Коршиков А. А., Ксандров Д. Н., Леви Г. П., Мартынов С. А., Матросов В. Н., Малишевский М. Г., Перевозский П. Ф., Троицкий А. И., Терещенко А. В., Тамарин Д. Н., Тютюнников В. Н., Тейс С. А., Федоров Л. М., Цветков В. Т., Цыбульский В. А., Черкес Д. С.

Коммунистический Университет им. т. Артема.

Ул. Артема 54-56.

Ректор—проф. Дашковский И. К., проректор Наумов Д. Б., секретарь Довгаль Ю. Е., секретарь учебн. отд. Богораз.

Учебный совет: председатель Наумов Д. Б., секретарь Богораз, члены: Дашковский И. К., Яворский, Рохлин, Меббель, Кривицкий, председатель предметной комиссии по естествознанию Слуцкий, председ. предм. комиссии по языковедению Синявский, секретарь предм. комиссии по истории Энольский, секретарь по эконом. географии—Афонин, предс. коллегии групповодов Лошенов, предс. бюро старостата Юттер, секретарь бюро ячейки КП(б)У Понасенко.

Преподаватели по дисциплинам: политэкономия—проф. Дашковский И. К., историч. материализм—Семковский, всеобщая истор.—Рохкин Г. О., история: Шпунт, Энольский, Бушуев, Кабалкина, Лапина, Самойлов, Рашков, Каретникова, Сведзинский, Лемберская, Бухарцева, Куликов, Бахурова, Божко, Стопалов, экономич. география:—Мышкис, Афонин, Варфоломеев, Винокур, Остроумов, Таршис, Лощенов, Храковский, Холмянский, Коцович, Димаштейн, физика: Слуцкин, Брызгалин, Семилетов, Штейнберг, химия: Хотинский, Гуревич, Гаврилов, биология: Рыжков, Финкельштейн, Дедусенко, украинск. языка: проф. Синявский, Немчинов К. Т., Ткаченко Б. Д., Бойко, математика: Голубенко, Винтер А. М., Ратнер Н. Б., Огородни-

кова З. М., Коваленко, Сегидин, русский язык: Еременко Л. М., Чучмарев З. И., Зарецкий А. И., Курилова Л. А., Дубравин Г. В., Бродский, экономическая дисциплина: Дашковский И. К., Наумов Д. Б., Кривицкий, Смушков, Мышкис, Волков; историч дисциплины: Рохкин, Яворский, Меббель.

Харьковский Институт Народного Образования (ИНО).

Ул. Свободной Академии 14.

Ректор Стрельбицкий С. Д., проректор проф. Гольдин М. С., декан профобра проф. Тимофеев Г. Е., декан Соцвоса проф. Попов А. И., начканц проф. Четвериков В. П.

Факультет Социальн. воспитания: профессора по кафедрам: Педология—Дьяков А. Г., Попов А. И., Искусствоведение—Мамонтов Я. А., Трудоведение—Ковалевский П. Г., Психология—Прусенко А. П., Протопопов, Обществоведение—Яворский М. И., Биология—Шацилло Б. А., История литературы—Плевако Н. П., Языковедение—Синявский А. Н., Неорганич. природа—Пономарев Р. Д., Математика—Косенко В. М., Соцвос—Соколянский А. И., Гендриховская А. И., Панченко Н. А., Яновская Э. Б., Обществоведение—Багранская А. И., Древянников Н. Д., Технология—Улезко Н. П., Педиатрия—Попов С. И., Краеведение—Федюченко Ф. Г, Физкультура—Шифрин Б. М.

Факультет Профобра. Декан—проф. Тимофеев Г. Е., Секретари: проф. Рейнгард А. Л., проф. Зеленин Д. К., Зав. кафедрами: Марксизма—проф. Семковский С. Ю., Организации труда и производства—проф. Стрельбицкий С. Д., Педагогики—проф. Машкин А. П., История Украины—проф Багалей Д. И., История России—проф. Гольдин Н. С., Литературы—проф. Белецкий А. И., Языкознания—проф. Зеленин Д. К., Организации профшкол и техникумов—проф. Головченко А. П., Геометрии—проф. Синцов Д. М., Математич. анализа—проф. Руссьян Ц. К, Механики—проф. Бернштейн С. Н, Астрономии—проф. Евдокимов Н. Н., Физики—проф. Желиховский А. В., Биологии—проф. Соболев В. Н. Минералогии—проф. Савич-Заблоцкий К. Н., Географии—проф. Ивановский А. А., Метеорологии—проф. Педаев Д. К, Неорганич. химии—проф. Тимофеев Д. Е, Органич. химии—проф. Красуский К. А, Технич. химии и колич. анализа—проф. Хотинский Е. С., Качеств анализа—проф. Дыбский В. А., Зоологии позвоночн.—проф. Никольский А. М., Зоологии беспозвоночн.—проф. Арнольд Г. Ф., Морфологии растений—проф. Шкорбатов Л. А., Физиологии растений—проф. Залесский В. К., Физиологии животных—проф. Белоусов М. Ф., Антропологии—проф. Ивановский А. А.

Институт Сельского Хозяйства и Лесоводства.

Пушкинская улица 80.

Ректор Тараненко К. С., Проректор по учебн. части проф. Мышкин Н. П., проректор по хозчасти Корниенко П. В, Деканы: проф. Бельговский И. В., проф. Ланге Ю. В., проф. Жинкин Н. П., проф. Шустров Б. А.

Профессора: Алов А. А., Андреев В. Н., Афанасьев Я. М., Бельговский И. В., Воскресенский Н. А., Ватич Н. С., Гурвич, Егоров М. А., Жилкин С. С., Залесский Б. К, Иловайский А. С., Криштофович Н. И., Колесников А. И., Левицкий Б. Ф., Марченко А. Г., Михайлов М. Г., Макаров А. Н., Николин Н. И., Палладин А. В., Пищимуха П. С., Попов А. А., Покровский А. М., Сурож И. И., Супруненко А. И., Тарнани И. К., Шкателов В. В., Широких И. О., Яхонтов И. А., Управдел Пивоваров А. Г., Секретарь по студенч. делам Баранова Н. М., Зав. Бухгалтерией Георгадзе П. М., Завканц Гушин М. М., Завканц Рабфака Горецкая М. Н.

Институт Народного Хозяйства.

Пушкинская ул. 81.

Ректор Соколин, Профессора: Афонский П. И., Боккариус Н. С., Головченко А. П., Гродзинский М. М., Гордон В. М., Евтихиев А. Ф., Игумнов, Киселев А. Д, Каган Э. М., Ковалевский В. Л., Корецкий В. М., Красуский И. А., Куликов Б. П., Кованько П. Л., Левицкий В. Ф., Марков А. П., Макаров И. А., Марчевский М. Н., Мейерович Г. И., Мухачев П. М., Мухин Г. Е., Поливенко Н. И., Попов И. И., Попов Б. В., Попов А. О., Подольский И. М., Рохкин Г. О., Рожицын К. С., Сабинин С. Е., Свищев Ф. И., Селиков А. Н., Семковский, Соболев М. М., Сливицкий В. И., Сухоплюев И. К., Трахтерев В. С., Фомин П. И., Фрейдков Л. И., Ястржемский В. А., Кононенко К. С., Раевский А. А.

Геодезический и Землеустроительный Институт.

Ст.-Московская ул. 15. Тел. 9-06.

Ректор проф. Михайлов М. Г. Политк. меж. инж. Бочков Н. В., Декан землеустр. факультета проф. Некрасов Ф. В., Декан геодезич. факульт. меж. инж. Васильев-Малиновский А. А, Декан. рабфака профес. Мернакри А. И, Управдел Виноградов Н. М., Секретарь по студенч. делам Глазкова А. Ф.

Профессора по кафедрам: Теория вероятностей—Бернштейн Н. С, Теория механики—Герасимович Б. В., Анализ бесконечно малых, высш. алгебра и практич. занятия—Гричаров В. Л., Общ. астрономия и инструментоведение—Евдокимов Н. Н., Сельско-хозяйств. статистика—Жилкин С. С., Основы высш. математики—сферическая геометрия и тригонометрия—Жубржицкий В. А., Высш. геодезия,—практическ. астрономия, картография—Михайлов М. Г., Физика, метеорология, теория оптич. инструментов—Мернакри А. И., Общее учение о праве и гражд. право—Попов Б. В., Немецк яз. Риттер П. Г., Земледелие—Супруненко А. И., Лесная таксация—Сурож. И. И., Сельско-хоз. экономия—Широких И. О, Химия—Шкателов В. Б., История поземельных отношений Янковский С. Н., Геология—Криштафович, Введение в землеустройство, экономика землеустройства, земельное дело в городах и в иностранных государствах—Некрасов Ф. Г.

Харьковский Зоотехникум.

Пл. Лозовенька, Южн. ж. д. Почтовый адрес: Дергачи, Зоотехникум.

В Техникуме, функционирует 3 курса (курс обучения 10 триместров). Число студентов 152 человека.

Ректор—Петров В. А., Проректор и декан—Михайловский В. С., Завхоз—Гойко В. А.

Профессора и преподаватели: общая зоотехния—Бельговский И. В. коневодство и свиноводство—Блинников Г. В, крупный рогатый скот—Иванов С. А., растениеводство—Воробьев С. О. химия—Голев Ф. П., ботаника—Михайловский В. С., зоология и генетика—Серебровский П. В. почвоведение—Ватич Н. С. физика—Фесенко В. М, с-х. машины—Колышкин Б. А. Украиноведение—Хоткевич И. М. молочное хозяйство—Трувельт Ю. А., физиология и анатомия животных—Кронштадт В. Н. соц. экон. минимум—Петров В. А. ветеринария—Лавренко М. Н., гигиена с.-х. труда—Тарасенко В. С. птицеводство—Попов В. М. Ассистенты: кафедра частной зоотехнии—Подоба Г. Ф., кафедра общей зоотехнии—Потапов Т. Д. растениеводство—Гойко В. А. химия—Андриевский Н. П. молочное хозяйство—Попов В.М. Секретарь учебной части—Евецкий Н. А. Завканц и бухгалтер—Егоров Ф. И.

Харьковский Государственный Химико-Фармацевтический Институт.

Ул. Первого Мая 8.

Ректор, он же политком Ибрагимов Б. Л., Проректор, он же декан, проф. Красуский К. А., Управдел Литвин Е. И.

Химико-Микроскопический Институт.

Пушкинская, 14.

Завед. проф. Еленевский К. Ф., Ассистенты д-ра Томашевский Н. В., Тарасенко В. С., Фрайфельд М. С., Деркач С. В., Чеботарева Ю. Н, Ратина Ц. М., Рыбалко З. И., Препарат. Гавриленченко И. В., Кулешов А. Г.

Художественный Техникум.

Каплуновская ул. 6.

Харьковский Музыкальный Институт.

Ул. Свердлова № 30.

Государственные Курсы Иностранных языков.

Каплуновская, 7, во дворе.

Зав. курсами Иогансон Г. Г., Делопроизв. Горянова Т. А., Учит. франц. яз. Гершман. С. Л., Учит. английск. яз. Стефановская Е. П.

Школы.

1-я школа—Садово-Куликовская 9-1. Зав. Павловский.
2-я школа—Кладбищенская 13. Зав. Мураховская.
3-я школа—Ст. Московская 84. Зав. Склярова.
4-я школа—Клеменовская 6. Зав. Старосельская.
5-я школа—Журавлевская, 38. Зав Галич.
6-я школа—Рымарская, 11. Зав. Михалик.
7-я школа—Дроздовский пер. 1. Зав. Радкевич.
8-я школа—Тургеневский пер 2. Зав. Дашевская.
9-я школа—Кооперативная 28. Зав. Коробочкина.
10-я школа—Ст. Московская 2. Зав. Пародисский.
11-я школа—Знаменская 5. Зав. Казариновская.
12-я школа—Павловский пер. 3. Зав. Тесленко.
13-я школа—Чеботарская 23. Зав. Елецкий.
14-я школа—Батуринская 25. Зав. Пискарева.
15-я школа—М. Панасовка 1. Зав. Степанова.
16-я школа—Кривоконевская 25. Зав. Муренец.
17-я школа—Журавлевская 93. Зав. Третьяков.
18-я школа—Змиевская, 17. Зав. Фиалковская.
19-я школа—Кирилло-Мефодиевское кладб. Зав. Школа.
20-я школа—Ул. Свердлова 115. Зав. Безродный.
21-я школа—Вознесенская пл. 8. Зав. Полунский.
22-я школа—Харьковская ул. 10 Зав. Пушкарь.
23-я школа— Дача Рашке. Зав. Шульга.
24-я школа—Гоголевская 4. Зав. Поляк.
25-я школа—Ул. Свердлова 21. Зав. Федюченко.
26-я школа—Б. Основянская 33. Зав. Боклаг.
27-ая школа Балашовская, 6. Зав. Матушкина.
28-ая школа Карповский пер. 7 Зав. Орябинский.
29-ая школа Чернышевская, 5. Зав. Малхасова.
30-ая школа Дворянск. наб. 4. Зав. Шемякин.
31-ая школа Ярославская, 31. Зав. Калхасов.
32-ая школа Ветеринарная, 25. Зав. Колинко.
33-ая школа Юрьевская, 2. Зав. Ермаков.
34-ая школа Дальняя-Журавлевская Зав. Луговиков.
35-ая школа ул. Крапоткина 5 Зав. Городнова.
36-ая школа Каплуновская, 8 Зав. Туторский.
37-ая школа ул. К. Либкнехта 92 б. Зав. Стефани.
38-ая школа при Мединституте. Зав. Хохлова.
39-ая школа ул. К. Либкнехта 34. Зав. Нудельман.
40-ая школа Пушкинская, 66. Зав. Логунова.

Школа Завуча при Паровозном заводе Плехановская, 106. Помзавшколой Лурье Л. Я.

Школа Завуча при заводе ВЭК, Чугуевское шоссе Зав. Машенко Д. Ф.

Школа Завуча при заводе сельско-хоз. машин им. Артема (б. Мельгозе) Конная, 23. Пом. завшк. Вайнберг В. Я.

Школа Завуча при заводе «Серп и Молот» Корсиковская ул. 15. Зав. Воробьев С. К.

Школа Завуча при заводе «Свет Шахтера» Газовая ул. 6. Зав. Файн М. И.

Школа Завуча при заводе «Красный Октябрь» Конторская, 75. Зав. Живаго И. М.

Школа Завуча при Харьковской электростанции, Кузнечн. пер. 2. Зав. Жуков Д. И.

Школа Завуча при 1-ой Госмельнице, Чеботарская, 80. Зав. Каневский Г. Л.

Школа Завуча при 2-ой Госмельнице, Плехановская, 104. Зав. Сорин. И. М.

Школа Завуча при 1-ой Госканатной фабрике Кацарская, 28 Зав. Макаиян П. Е.

Производственные школы.

Ткацкая школа им. Кутузова—Державинская, 41. Зав. Кент М. А.

Школа Завуча Табачников Пл Руднева Зав. Захаров Ю. М.

Районная школа Швейпрома Чернышевская, 22 Зав. Бахрак И. Б.

Райшкола Древообделочников при 2-м заводе Шатиловка Зав. Ореол М. Н.

Школа Завуча при Центр. телегр-телеф. мастерской Кооперативная, 8 Зав. Третьяков С. И.

Школа Завуча Автоотдела Черноглазовская Зав. Скоров Г. Г.

Школа Фабзавуча кожевников Клещевский пер. 4 Зав. Гричук А. Н.

Профшкола им. Красного Курсанта Александро-Невская 18 Зав. Мащенко А. В.

Еврейский дом рабочих-подростков Ст. Московская 7 Зав. Тейтельбаум.

Городок рабочих-подростков им. Раковского Зав. Нодельман Б. А.

Курсы связи при веч. раб. техникуме Плехановская 8 Зав. Белявский С. Д.

Школа клуба печатн. дела им. Багинского ул. 1 мая 19 Зав. Каплан Ф. Е.

Школа фабзавуча при канатной фабрике Зав. Живаго

4-я Харьковская профшкола Технологический институт Чертежный корпус Зав. Бабаков И. М.

1-я профшкола Плехановская, 8 Зав. Любарский И. Е.

2-я профшкола ул. Газовой и Гостин Зав. Вохмин Л. П.

3-я пр фшкола Строит. Спец. Подольский пер. 10 Зав. Гургенев Н. И.

Курсы по повышению квалификации раб. школ завуча Конторская, 29 Зав. Тютрюмов.

Харьковская музыкальная профшкола ул. К. Либкнехта 34 Зав. школой Нудельман А. И.

Фарматехникум Черноглазовская, 15 Ректор Розенфельд Л. Е. Проректор Зильберг, Зав. адм. Шульман Ф. С, Секретарь Бриль Е. М.

Фармакурсы Завкурсами Шульман Ф. С.

Акушерские, фельдшерские и школы санграм.

1-я акушерская школа Ст. Московская, 105 Зав. школой Гошик А. Ф.

2-я акушерская школа Тюремная, 4 Зав. Школой Миронов М. М.

3-я акушерская школа ул. К. Либкнехта при университетской клинике Зав. школой Хожинский П. К.

1-я фельдшерская сестр. школа, Конюшенная № 4, Зав. Алексеев М. Т.

2-я фельдшерская сестр. школа, Благовещенская, 24, Зав. Кушелевский Б. В.

1-я школа Санграмотности при 2-й советской больнице Зав. Грузова.

2-я школа Санграмотности при студенческой больнице Зав. Кочикина.

3-я школа Санграмотности при 1-й рабочей больнице Зав. Маневич.

4-я школа Санграмотности при 1-й советской больнице Зав. Сейбель.

5-я школа Санграмотности при 3-й рабочей больнице Зав. Тригоровский.

Школа санграмотности при 1-й рабочей поликлинике ул. Свердлова, 34. Зав. Шпрейгель И. М.

Школа санграмотности при 8-й больнице. Зав. Либерман. М. Р.

Педагогические курсы.

Педкурсы им. Сковороды. Гоголевская, 7. Зав. Колесниченко Л. И.

Еврейские Педкурсы. Гоголевская, 7. Зав. Зайцев И. И.

Финансово-Экономический Техникум.

Плетневский пер, 7.

Упр. Звигальский Я. Н.

Курсы иностранных языков.

Каплуновская. ул. 7,

Зав. Шальтаньер.

Торгово-промышленная школа.

Кооперативная ул. 36.

Зав. Шемякин.

Школы грамчека.

Школа Всеукрторгпрома Рымарская, 19.
Школа при 4-й Совбольнице. Конюшенная ул.
Школа при кондитерск. фабрике „Лева", Мариинск., 24
Школа строительных рабочих. Пл. Розы Люксембург, Дв. Труда 4-й эт. кв. 76.
Школа при трамвайном депо. Пискуновский пер.
Школа жилкооперативов. Пушкинская, 30.
Школа при Допре № 1. Холодная Гора.
Школа при Губздраве ул. К. Либкнехта 25.
Школа при Краснооктябрьской фабр. пл. Руднева 7.
Школа при фабрике „Октябрь". Кацарская, 24.
Школа при типографии им. Фрунзе. Донец-Захарж., 6.
Школа при заводе „Серп и Молот". Корсиковск., 15.
Школа при фабр. „Красный Кондитер" ул. 1 Мая, 12.
Школа при 1-й Совбольнице ул. К. Маркса, 28.
Школа при Госкожзаводе Хутор Залютина.
Школа при канатном заводе Ст. Н. Бавария.
Школа при пивзаводе 1-го Мая Б. Панасовка.
Школа при доме Грудного ребенка. Пушкинская, 57.
Школа при 1-м лесопильном заводе. Петинский пер 3.
Школа при Клиническом городке Харитоненский пер.
Школа при Скотобойне Змиевская, 108.
Школа при 2-й Госмельнице Плехановская, 114.
Школа Губотдела союза Нарпит Гоголевск., Польск. дом.
Школа при 5-й табачной фабрике. Нетечинская, 37.
Школа при Петинской вечерней школе Юрьевская ул.
Школа при Химшвейкожпроме—Клещевский пер. 4.
Школа при Бирже Труда—ул. Энгельса.
Школа при 3-й суконной фабрике—хутор Лоськовка.
Школа при Допре № 2—Тюремная ул.
Школа при 1-й суконной фабрике—Журавлевская ул.
Школа при ВУЦИКе—пл Тевелева.
Школа при Бродкомбинате—Горяиновский пер. 11.
Школа при Клубе III-го Интернационала — Пушкинская, 12.
Школа при Центральной Почтовой конторе—пер. Короленко.
Школа при Центральной Телеграфной конторе—площ. Фейербаха.
Школа при швейной фабрике им. Тинякова—Кацарская 7/3.
Школа при Х.П.З. им. Коминтерна Плехановская ул.
Школа при Основянской вечерней школе Мариинская, 12.

Детские дома.

1-й Детдом—ул. Революции 5, зав. Бондаренко.
2-й Детдом—Чайковская, 25, зав. Лешенко.
3-й Детдом—Владимирская, 35, зав. Сосновская.
4-й Детдом—Садово-Куликовская, 10, зав. Жезнер.
5-й Детдом—Конная, 16, зав. Саскина.
6-й Детдом—ул. К. Либкнехта, 31, зав. Ксенофонтов
7-й Детдом—ул. К. Либкнехта, 61, зав. Коляда.
8-й Детдом—Юмовская, 9, зав. Девониская.
9-й Детдом—Юмовская, 12, зав. Ботович.
10-й Детдом—Залютинская, 4, зав. Кузнецова.
11-й Детдом—Карповский пер., 21, зав. Дьяченко.
12-й Детдом—Юрьевская, 8, зав. Цофнас
13-й Детдом—Молочная, 40, зав. Сатнер.
14-й Детдом—Юмовская, 8 зав. Троян.
15-й Детдом—Садово-Куликовская, 11, зав. Балясова.
16-й Детдом—Б. Панасовка, 17.
17-й Детдом—Чеботарская, 51, зав. Кебадзе.
18-й Детдом—Журавлевская, 12, зав. Агафоненко.
19-й Детдом—Искринская, 55, зав. Ганжи.
20-й Детдом—Павловка, зав. Гольдфельд.
21-й Детдом—ул. Раковского, 12, зав. Ципуцкая.
22-й Детдом—улица Раковского, 19, завед. Альфест-Гурвич.
23-й Детдом—Тургеневская, 6, зав. Сербинов.
24-й Детдом—ул. Равенства и Братства, 48, зав. Индык.
25-й Детдом. Пл. Фейербаха 10. Зав. Плоткина-Натуз.
26-й Детдом Змиевская, 21 Зав. Китаева-Горшколепова.
27-й Детдом Юмовская, 3. Зав. Минц.
28-й Детдом Юмовская, 14. Зав. Яковлев.
30-й Детдом Пушкинская, 92 Зав. Пазол.
31-й Детдом Всехсвятская, 6 Зав. Мальцева.
32-й Детдом Плехановская, Зав. Абашко.

Районные школы детдомов.

Садово-Куликовская, 10 Зав. Бухалов Ф. П.
Липовая Роща. Зав. Бессарабов Д. П.

Дневные детские дома.

1-й Дневной Детдом Садово-Куликовская, 7 Зав. Павловский.
2-й Дневной Детдом Семинарская, 34. Зав. Левкович В. Л.
3-й Дневной Детдом Сабурова-Дача Зав. Ильинская А. И.
4-й Дневной Детдом Кладбищенская, 43 Зав. Зейман А. А.
5-й Дневной Детдом Москалевская 57 Зав. Семичева А. К.
6-й Дневной Детдом Конная, 24 Зав. Каракоз З. И.
7-й Дневной Детдом Церковный пер. 1 Зав. Кодацкая О. Ф.
8-й Дневной Детдом Мурмыловский пер. 12 Зав Островская.
9-й Дневной Детдом Литейный пер. 1 Зав. Назаренко С. С.
10-й Дневной Детдом Павловский пер. 3 Зав. Терещенко-Решетняк В. В.
11-й Дневной Детдом Чернышевская, 20 Зав. Шрифтзетцер М. И.
12-й Дневной Детдом Пушкинская, 20 Зав. Грачева О. П.
13-й Дневной Детдом Чернышевская, 25 Зав. Невструева С. И.
14-й Дневной Детдом Кузнечная, 2 Зав. Дрейсин.
15-й Дневной Детдом Черноглазовская, 7/9 Зав. Пересечанская А. И.

Детские библиотеки, площадки и пр.

Центр. Детбиблиотека Садово-Куликовская, 10/2 Зав Валк.
Центр. Детмастерская, Садово-Куликовская 10/2 Зав. Московенко.
Детплощадка Союза Печатников М. Гончаровка 4 Зав Шензон Е. Я.
Детплощадка при Университете им. Артема ул. Артема 51. Зав. Шензон Е. Я.
Детплощадка работников трамвая Ботаническая, 2 Зав. Богданова.
Детсад союза кожевников Дмитриевская, 22 Зав. Письменная.
Общежитие правонар. № 1 ул. К. Либкнехта 63 Зав Михайлов Г. И.
Дефект. Детдом № 3, коллектив № 1 Лермонтовская, 37 Зав. Росплянский Г. П.
Дефект. Детдом коллект. № 4 Пушкинская, 94 Зав Троян И. К.
Детдом слепых № 5 ул. К. Либкнехта 55 Зав. Кошик В. И.
Детдом—школа глухонемых № 6 Тургеневская 5/2 Зав Пискарева Н. П.
Детколония Глухонемых Кнушновка Зав. Сорока С. П.

Детские колонии.

1-я Детколония—Ахтырка.
2-я Детколония—Архиерейская Дача.
3-я Детколония—Люботин.
4-я Детколония—Буды.
5-я Детколония—Липовая Роща.
6-я Детколония—Липовая Роща.
7-я Детколония—Комаровка.

Клубы.

Центральный Партийный Клуб—Рымарская, 21.
Деловой клуб—Пушкинская ул., уг. ул. Раковского.
Клуб при заводе „Свет Шахтера"—Газовый пер. угол Гостиной.
Клуб „М. Большевик"—Заиковская, 106.
Клуб им. Ленина—Плехановская, 56.
„Скороход"—у Кузинского моста.
„Дарбс" Латышский клуб—Никитинский пер. 22.
Клуб им. Варвинского—ул. Гоголя 4.
Клуб „III Интернационал"—б. Хорсинагога.
Клуб „Просвещение"—Журавлевская ул.
Клуб. им. К. Маркса—Павловка.
Клуб „Рабочий" Новоселовка.
Клуб при Допре № 1—Холодная Гора.
Клуб при Допре № 2—Тюремная ул.

Библиотеки.

Госуд. библиотека им. Короленко (б. Общественная), пер. Короленко 18, тел. 9—30. В ведении Наркомпроса.
Посещаемость: в кабинете для чтения 750 чел. (в среднем) в день; на-дом 750 (в среднем) в день. Детский отд. 185 (в среднем) в день. Читальный детский зал 120 (в среднем) в день.
Кол-чество томов: 270.000.
Правила пользования: представление удостоверения личности (верность адреса).
Завед. Ченига Н. И., Зам. Румницкая М. И.
1-я районная библиотека—Васильевский в'езд, № 3, Зав. Махонина-Воловик А. Л.
2-я районная библиотека—Кузинская, 2, Зав. Печинкина А. В.
3-я районная библиотека — Ст.-Московская 82, Зав. Альтман.
4-я районная библиотека, Петропавловский пер. 1. Зав. Змиева О. И.
5-я районная библиотека, ул. Шевченко, 7, Основа. Зав. Иодловский Р. А.
6-я районная библиотека, Скотобойня, Качановка. Зав. Бальховская.
7-я районная библиотека, Кладбищенский пер., 8. Зав. Пономарева К. Д.
8-я районная библиотека, зав. Острелина М. Г.

Музеи.

Центр. Художеств. Историч. Музей, ул. Свободной Академии, 14.
Слободской музей, Университетская горка.
Горнопромышленный музей, ул. К. Либкнехта, 18/20.
Пчеловодный музей, ул. К. Либкнехта, 35.
Зоологический Сад, ул. К. Либкнехта, 35.

Обсерватории.

Астрономическая и метеорологическая обсерватории, Университетский сад, ул. Карла Либкнехта.

Научные учреждения.

Институт Труда.

Госпитальный пер., 3. Тел. 9-36.
Время основания: 1921 г.

Задачи: Изучение труда с точки зрения его правильной постановки и практической рациональности.

Проблемы, разрабатываемые в настоящее время: организационный анализ, т. е. метод исследования организационного состояния учреждений и предприятий в целях их коренного переустройства на рациональных основаниях. Профессиональный подбор, т.-е. способы определения, к какого рода труду наиболее пригоден данный человек в целях использования человеческих ресурсов государства наиболее рациональным способом.

Директор Дунаевский Ф. Р., Зам. Лапин А. Ю., Члены ученого Совета: проф. Данилевский В. Я., проф. Каган Э. М., д-р Левин Е. Я., Сыркин М. Ю.

Институт состоит, кроме ученого Совета, из частей: оперативно-исследовательской, сводочной и популяризационной. В работах этих частей представлены специальности: по теории организации, психологии, физиологии, гигиене, технологии.

При институте имеется библиотека.

Институт прикладной химии.

Угол Ветеринарной ул. и ул. Равенства и Братства 25, тел. 3/13.

Устав Института утвержден Совнаркомом Украины 21-го сентября 1923 г.

Задачами института является способствование развитию государственной промышленности и торговли: а) химические исследования сырья и фабрикатов приобретаемых и производимых местной промышленностью и служащих предметами внутренней и внешней торговли; б) опытные исследования вопросов, возникающих при производственных заводских процессах; в) разработка и постановка в полулабораторном полузаводском масштабе новых видов химических производств; г) производства научно-технических исследований, имеющих отношение к промышленности.

Со времени основания института Директором такового состоял проф. Харьковского Университета В. Ф. Тимофеев. С 14-го декабря 1923 г., в виду смерти проф. В. Ф. Тимофеева, в должности и. о. директора до назначения нового директора института состоит помощник директора химик В. Д. Вознесенский. Зам. Директора—Эйнгорн Г. Л.

Театры и зрелища.

Госуд. Украинский Драматический театр., Ул. К. Либкнехта, № 9.
Госуд. Академ. Оперный театр им. т. Луначарского, Рымарская ул., № 21.
Госуд. театр для детей (б. Екатерининский), ул. Свердлова, № 16.
Театр Героич. (б. Малый), Харьк. наб. № 5.
Народный Дом, Ст.-Московская, № 98.
Новый театр, ул. 1-го Мая, № 6.
Современный театр (б. Сарматова), ул. Свердлова, № 24.
Театр „Арлекин", ул. Свердлова, № 15.
Цирк (б. Гриккс), Площ. Всевобуча (б. Жандармская).

Всеукраинское Фото-Кино-Управление.

Ул 1-го Мая 3. Тел. 15-85.

Председатель Хелмно З. С., Врид. Коммерч. Директ. Строев В. И., Зав. комм. отд. Соболев Я. К., Директ. произв. техн. части Капчинский М. Я., Управл. театрами—Кальницкий В. Г., Зав. литер.-издат. частью Невский З., Зав.-технич. частью Конторский Н. С, Гл. Бухгалтер Бенк. Зав. Госкино № 1 (б. Мишель) Кронер З. Г., Зав. гос.-кино № 2 (б. Ампир) Раскочи Г. С.

Кинематографы.

Кино-театр № 1 (б. Мишель), ул. 1-го Мая, № 4.
Кино-театр № 2 (б. Ампир), ул. К. Либкнехта, № 5.
Кино театр № 3 (б. Миньон), ул. Свердлова, № 1.
Кино-театр № 4 (б. Маяк), Сергиевская пл.
Кино-театр (б. Боммер.), ул. Свердлова, № 6.
Кино-театр Луна-парк, ул. Свердлова, № 27.
Кино-театр № 6, Кузинская ул.
Кино-театр «Грядущее», ул. Октябрьской Революции (б. Москалевская № 32).

Лечебные заведения.

А) Советские больницы.

1-я Совбольница имени Ленина—Благовещенская ул. № 25-17. Главврач Бурлаков И. Г.

2-я Совбольница имени Октябрьской Революции—Корсиковская № 35-33. Главврач Шварц А. С.

4-я Совбольница—Конюшенная № 34. Главврач Протопопов.

5 я Совбольница—ул. Крапоткина № 11. Главврач Кушелевский В. В.

6-я Совбольница им. проф. Шатилова—Садово Куликовская № 4. Главврач Коган В. М.

7-я Совбольница Мед. О-ва—Пушкинская № 14. Главврач Бобин В. В.

8-я Совбольница им. Коли Руднева—Основа. Главврач Лейдерман М. М.

10-я Совбольница—Конторская № 8. Главврач Саратикова В. М.

11-я Совбольница им. проф. Гиршмана—Шевченковская № 12. Главврач Кривецкий Т. В.

13-я Совбольница им. Роберта Коха—Пл. Фейербаха 12. Главврач Хмельницкий В. М.

14 я Совбольница (амбулатория)—Ул. К. Либкнехта № 52. Главврач Авдакова А. Н.

15 я Совбольница—Сиротинская № 7. Главврач Папондопуло И. В.

16-я Совбольница—ул. Крапоткина 7. Главврач Шмундак Д. Е.

21-я Совбольница им. Розы Люксембург—Ст.-Московская № 115. Главврач Гошик А. Ф

22-я Совбольница—Рымарская 19. Главврач Авербах Г. О.

24-я Совбольница № 47.—ул. Свердлова. Главврач Сейбель Б. И.

25 я Совбольница—Театральная пл. № 5. Главврач Василевский М. А.

29-я Совбольница—Чернышевская ул. № 30. Главврач Глушковский.

Б) Рабочие больницы.

1-ая рабочая больница—Пушкинская № 32. Главврач Либерман И. А.

В) Рабочие поликлиники.

1-я рабочая поликлиника.

ул. Свердлова 34.

Главврач Каган Э. М., Зам. Главврач Роговский И. И., Пом. Главврач Сперанский В. А.

Терапевты: Бухгендлер С. А., Тарасдаров М. С., Рохлин Л. Л., Воловник Б. М., Безбрыжая Л. М., Кальф-Калиф Я. Я., Костюков И. И., Маслов А. М., Кнабе А. А., Черников Е. А., Петровский Д. Я., Экелов М. Э., Ламанов В. Н.

Геникологи: Бруснецова А. И., Розенцвейг Л. Д., Веденянинский П. И., Иоффе-Марондич, Фризман В. Б., Щекотова Т. П., Гнуздева-Свечина.

Венерологи: Айнберг И. М., Халипский А. Л., Буховцева П. П.

Хирурги: Манашкин Г. Б., Недохлебов Л. П., Шаповалов Е. Н., Селихов М. И.

Окулисты: Натансон Н. М., Трамбицкая, Сухов С. В.

Ларингологи: Трамбицкий Г. С., Фризман И. М., Варшавская Р. Н.

Педиатры: Рохлина Р. Д., Бурлакова В. М., Козинская А. Г., Ясный.

Невропатологи: Андерс А. И., Евзерова З. К., Рапопорт Б. И., Ниссельбаум М. В.

Фтизиатры: Беленькая Ц. Л., Фурсов Н. З., Волькина О. В., Манбург Е. М., Шейнин М. М.

2-я рабочая поликлиника.

Старо-Московская 115, тел. 6-11.

Главврач Рабенко Л. Е.

Терапевты: Алексеев М. Т., Мегержеев И. И., Гогенторн Е. А., Ламанов В. Н., Левина М. А.

Хирурги: Добромыслова Ф. Ф., Рабинович А. Л.

Невропатологи: Ароштам С. Л.

Кожно-венерическ.: Тухшнид Д. И.

Окулист: Готман С. И.

Геникологи: Щербина Е. Г.

3-я рабочая поликлиника.

Паровозо-Строит. завод.

Главврач—Пригоровский.

Терапевты: Чернявский, Ольховой, Петровский, Богушевич, Бенкенштадт, Пивоваров, Григорович, Дун, Дубнер, Звенигородская.

Окулисты: Шаховской, Жедак, Виноградов.

Венерологи: Рахманинов, Виленкин.

Педиатры: Побережный, Домирацкий.

Хирурги: Атанов, Надеин, Кац.

Невропатологи: Гощик, Куснер, Врач ВЭК'а Тарханов.

4-я рабочая поликлиника.

пер. Короленко 13. тел. 4-80.

Главврач Термикаэльянц

Хирурги: Гавриленко А. С., Смирнов Н. С., Кричевский С. А., Диманштейн В. И., Добринский И. И.

Терапевты: Кедровский В. В., Клементьев Я. И., Кенский И. В., Воловик, Василевский, Роговский И. П., Скрипниченко Е. Ф., Леви Д. И., Соболева Е. А., Писнячевский Ф. В.

Невропатологи: Немлихер Л. Я., Давидович А. Г.

Педиатры: Бурас Е. Г., Коган-Мартинсон Х. С., Ганшеев С. М.

Кожно-венерич.: Буховцев, Клярфельд М. Н., Соринсон Н. С.

Окулисты: Натансон П. М., Натансон Д. М., Оглядина А. П.

Ухо-горло-нос.: Параконный, Фришман И. М., Минкина.

Геникологи: Голинская Ф. Г., Иоффе Т. М., Даниель Бек, Линстранов М. И., Эпштейн Ф. Р.

Врачи-лабор.: Хмельницкий М. А., Фришман М. М., Добровенская З. Я., Менс Е. Г.

5-я рабочая поликлиника.

Михайловск. ул. 14.

Главврач. Милитарев М. М.

Терапевты: Сотников В. С., Бондаренко И. Я., Ососков М. Я., Брантам Г. М., Дерман, Пеньковский С. С.

Венеролог. Ильевич С. М.

Окулист. Александров В. В.

Ларингологи: Бурак С. М., Лянде.

Хирурги: Пеньковская Б. С., Гейзель.

Невропатологи: Ферхлин П. Р., Кент А. А.

Геникологи: Боярская С. Г., Фомина П. И.

Педиатры: Райтман, Ганшеев.

6-я рабочая поликлиника.

Москалевка, Колодезн. пер. 18.

Главврач.—Тарасенко В. С.

Терапевты: Кенский, Пищик С. Б.

Хирурги: Патлис Г. Д., Чугаев А. А.

Венеролог. Рабинович М. Л.

Гениколог. Резникова.

Педиатры: Маслевский Ф. М., Довбня Е. А.

Ухо—Горло—Нос. Иванов П. П.

Окулист. Натансон П. М.

7-я рабочая поликлиника.

Холодная гора, ул. Свердлова 152.

Главврач. Мещанинов А. И.

Педиатр. Белоусов В. А.

Терапевт. Сукачев А. Г.

Гениколог. Прасолов Г. Я.

Хирург. Пигарев Г. Ф.

Венеролог. Сокольский А. А.

8-я рабочая поликлиника.

Малая Панасовка 35.

Главврач. Василевский

Хирург. Дариво Г. Ю.

Терапевт. Пивоваров М. Ю.

Гениколог. Ликстанов М. И.

Педиатр. Кременецкий М. Н.

Медучастки г. Харькова.

1-ый Медучасток Змиевская № 49 тел. 11-10, врач Прокура Л. К.
2-ой Медучасток Кладбищенск., № 14 тел. 19 64, врач Шебалин Н. В.
4-ый Медучасток Б. Панасовка № 24, тел. 17-03, врач Маслов А. М.
5-ый Медучасток Ст. Московск. № 78, тел. 12-09, врач Ащеулов М. М.
6-ой Медучасток Журавлевский пер. 14, тел. 9-34, врач Мавринский В. А.
8-ой Медучасток ул. Плеханова № 71, тел. 12-80, врач Кравцова М. С.
10-ый Медучасток ул. Карла Либкн. № 70, тел. 20-57 врач Евнин И. М.
13-ый Медучасток Черкасская ул. № 12, тел 4-81, врач Шлеймензон И. И.
14-ый Медучасток Павловка Б. Сумская № 22, тел. 3-92 врач Гуревич Б. Е.
17-ый Медучасток Б. Основа № 13, тел. 2-53, врач Дьяченко И. П.
21-ый Медучасток Качановка Сидоренковская 25, тел. 13 99, врач Мендельсон И. Д.
25-ый Медучасток Холодная Гора Воронская ул. № 2, врач Прошкин Г. И.

Детские дома.

Дом ребенка им. Петровского Чайковская № 21, зав Брагинская Т. В.
Дом грудн. ребенка им. Самойловой. Костюрин. пер. 3, зав. Скульский М. А.
Дом больн. ребенка им. Раковского. Ст. Московск. 103, зав. Захарьевская П. Н.
Дом увечн. ребенка им. Брониной. Подгорная 14, зав. врач Зеленин М. Г.

Ясли.

Ясли детей № 1 грудн. им Колонтай. Садовая 5 зав. Гордина.
Ясли детей № 2 им. Крупской. ул. Плеханова 21, зав. Шубова П. И.
Ясли детей № 3, Дмитриевская 9, зав. Виутинская А. Т.
Ясли детей № 4. Москалевская 76, зав. Воткина.
Ясли детей № 5, им. К. Либкнехта Пушинск. 60, зав. Вайнштейн К. С.
Ясли детей № 6 Х. П. З. зав. Балжи А. Н.
Ясли детей № 7. Краснозн. Таб. Фабрика зав. Пятигорский И. В.
Ясли детей № 8. пл. Руднева Таб фабрика, зав. Ширман.
Ясли детей № 9. 4 Сов. б-ца
Ясли детей № 10 Журавл. 71, фабр. „Красная нить“ зав. Вигдорович Л. И.
Ясли детей № 11, завод бывш. ВЭК, зав. Сколис.
Ясли детей № 12. Област. Сельхоз. биологич. станция зав. Романенко.

Консультация детей.

Консультация № 1 им. Клары Цеткин, ул Ганны 27, тел. 8-06—зав. Каган М. Я.
Консультация № 2. Журавлевск. 8—Шпигарева Е. Н.
„ № 3 Благовещенск. № 25 (1 Сов. б-ца)—Починкова Л. Н.
Консультация № 4, Ст. Московск. № 105 (21 Сов. б-ца)
Консультация № 5 Гордеенковск. № 40-42.
Центральная Детск. Консультация, Госпитальный пер.
Дет. Клиника Мединститута.

Изоляторы.

Изолятор—Распределитель им Коммунистки—ул. Артема 36—Магеровская.
Изолятор № 2—М. Александровск. № 4, тел. 17 47—Милейковский М. Л.

Санатории.

Детск. Кост. Туберк. Санатория—Пушкинская 96, тел. 16—19—Воронин М. С.
Санатория им. Дочери Октября—Ясная Поляна—Ковалевская.
Санатория Ольховка—Левина.
„ Померки—Кричевский Л. Г.
„ Сокольники—Янус Б. Л.
„ Репки—Натанзон А. М.
„ Дергачи

Ночное дежурство врачей.

Центр. Поликл—Рымарская 32, тел. 8-74—Марголин З. Б.

Станция Скорой Помощи.

Конторская № 41 тел. 11-86—Молохов М. А.

Поликлиники.

Кожн. Венерич. Поликл. ул. Свердлова 32—Федоровский А. Н.

Амбулатории.

Студенческая амбулатория, Сад.-Куликовск. № 6—Ломакин П. Ф.
Центр. Зубамбулатория, ул. Карла Либкнехта 21/23, Карпиновский Т. Г.

Лаборатории.

Лабор. Вассермана Конюшенная 34—Рабинович М. И.
Лаборатория Эрлиха, Скрипницкий пер. 8, Эрлих С. Л.
Губ. Бакт. Лабор. Пушкинский въезд 6—Соболев В. Г.

Горсанэпид.

Купеческ. Спуск № 3 тел. 16 89—Афанасьев С. Ф.

Трупный покой и Судебн.-Медиц. Лабор.

Ул. Карла Либкнехта № 41—Воккариу, Н. С.

Губаптексклад.

Сергиевск. пл. 7, тел. 10 11, Пышкевич В. И.
Магазин Санитарии и Гигиены № 1, Павловская пл.
„ „ „ № 2, ул. 1 Мая 6.

Советские аптеки.

2 Сов. аптека. Конная пл. 8; т. 8-61—Шац Е. А.
3 „ „ Ул. Плехан. 26; т. 8-60—Левинзон М. С.
4 „ „ ул. Октябр. рев. 22; т. 8-25—Сокол А. В.
5 „ „ Воскресенск. пл.; т. 20 71—Сорин С. А.
6 „ „ Заиковск. 30; т. 19-49—Акимов.
7 „ „ Ул. 1 Мая 16; т. 2-01—Итин Д. М.
8 „ „ Уг. Граждан. и Куликовск.—Сироткин С. Г.
9 „ „ Пл. Тевелева; т. 6-10—Минскер И. В.
10 „ „ Ул. Плеханова 87—Южелевский.
12 „ „ Уг. Ветеринар. и ул. Артема; т. 13-87—Мондрус В. Н.
14 „ „ Пл. Р. Люксембург; т 1-16—Куц.
15 „ „ Клочковская; 14-64—Мальцман.
16 „ „ Ул. К. Либкнех. 27; т. 7-72—Понаровский.
17 „ „ Ул. К. Либкнех 62; т. 4-57—Шенкин Я. А.
18 „ „ Уг. Дмитриевской; т. 10-82—Гайденберг.
19 „ „ Б. Панасовка; т. 16 59—Бейлин Б. И.
20 „ „ Ул. Свердл. 10; т. 1-65—Шпитальный М. Б.
22 „ „ „ 43; т. 12-00—Боярский.
24 „ „ Основа; т. 16-37—Шпирт М. Е.
25 „ „ Ивановка—Левин.
26 „ „ Павловка; т. 19-01—Мазе.
27 „ „ Белгородская 35; т. 18-24—Бимбад М. А.

Арендованные больницы.

12 Сов. больница. Воскресенск. ул. 12.
23 „ „ Бассейная 21—Брандт.
28 „ „ Ул. Артема 28—Грейденберг.
30 „ „ Рымарская 34—Шестопал.
20 „ „ Пушкинская 7—Арие
Хирургическ. б-ца. Вознесенск. ул.—Пржевальский.
Рентген. кабинет. Рымарская 23—Розенцвейг.

Районные врачи.

1 район д-р Шер-Ковалерова, Нетечинская 19.
2 „ „ Антонов, Пушкинский въезд.
3 „ „ Бугендлер, Николаевская 4.
4 „ „ Мейтус, Черноглазовская 4.
5 „ „ Пищик, Чернышевская 56.

6 район д-р Соколина, Белгородский пер. 3.
7 „ „ Манусова, Журавлевская ул. 19.
8 „ „ Герберг, угол Юлевской 1.
9 „ „ Александер, Песчаная ул. 31.
10 „ „ Марчевская, ул. К. Либкнехта, 5.
11 „ „ Экелов, Дмитриевская 19.
12 „ „ Патлес, Б. Панасовка 25.
13 „ „ Хазанова, Монастырская 13.
14 „ „ Глузин-Галкина, Конторский пер. 1, кв. 28.
15 „ „ Ананьева, Карповская ул., Инженерный пер.
16 „ „ Николаева, Семинарская ул. 26.
17 „ „ Лерман, Ботанническая ул. 50.
19 „ „ Нечаев, Всехсвятская ул. 12.
20 „ „ Шпейер, Киевская ул. 14.
26 „ „ Казарновская, Юрьевская 15.
27 „ „ Розенблюм, Старо-Московск. 26.
28 „ „ Мусорская-Гузикова, Искринская № 12.
29 „ „ Губников, Галинская 9,
30 „ „ Алексеев, Конюшенная 34.
31 „ „ Марголина, Змиевская 13.
32 „ „ Язвин, Державинская 4.
33 „ „ Голубчик, Фесенковская 28.
34 „ „ Бенкенштадт, Державинская 4.
35 „ „ Дубинская, ул. К. Либкнехта, 88.
36 „ „ Касьянов, пос. Евгеньевка, д. Молчанова.
37 „ „ Равич, пл. Руднева, 9.

Банки.

Всеукраинская Контора Государственного Банка.

Ул. К. Либкнехта 12 тел. 6-63, 16-50, 4-41

Зав. конторой Каган М. А., члены правления: Левик Б. И. тел. 17 85, Мейер М. И., тел 6-63, Румянцев Н. П. тел. 3-78, директора: Лурье И. И. тел. 7-29 Бромберг М. А. тел. 3-91, Арсон С. И. тел. 3-91.

Агентства Госбанка.

1-е агентство—Кацарская 6-8
Зав. агентством—Простов М. П. тел 1-80.
2-е Люксембургское аг-во.
Пл. Розы Люксембург дом. гост. Спартак, тел. 2-70.
Зав. агентством—Сидлик З. А.

Рабочие кассы.

1-ая рабкасса ул. Плеханова (б. Петинск.) № 66, тел. 5-60.
Зав. кассой—Мильнер Л. М.
2-ая рабкасса, ул. Котлова (б. Большая Панасовка). № 72, тел. 11-34.
Зав. кассой—Бер И. Я.

Всеукраинская Контора Российского Торгово-Промышленного Банка.

Ул. К. Либкнехта, 18, тел. 10-22, 8-18, 12-45, 2-81, 1-53, 8-24.

Управляющий Конторой Побережский С. И., Зам. Управляющего Гамбург И. К., Тов. Управляющего Рабинович Л. М., Глав. Бухгалтер Васильев В. В., Помощ. Главн. Бухгалтера Гатов И. И., Старш. Контролер Беркман П. Е., Главн. Кассир Кавуновский П. И., Завед. Инспекцией Лехциер Б. И., Зам. Зав. Инспекцией Беленкин М. Г., Зав. Отд. Пас. операц. Дайн И. А., Зав. п.-о. тек. счетов Сидоренко Д. П., Зав. п.-о. переводов и инкассо Туровский И. Л., Врид. Зав. тов. Отд. Кюн Р. Э., Зав. Учет. Отделом Фастовский Д. И., Зав. Кред.-Инф. Отд. Мамонтов Н. А., Зав. Адм.-Хоз. Отд. Цыперович А. В., Секретарь Конторы Руф Г. И., Юрисконсульт Вайнштейн А. М.

1-ое Городское Агентство.

Ул. Ф. Энгельса (б. Рождественская) 19, тел. 16-11.
Зав. Покрасса И. М.

2-ое Городское Агентство

Кооперативная (быв. Рыбная) 3, уг. Троицкого пер., тел. № 1-45.
Заведующий Агентством Дунаев И. А.
Бухгалтер Кофман Я. С.

Всеукраинский Кооперативный Банк (Украинбанк).

Пл. Тевелева, 2. Тел. 2-64.

Председатель Правления Полоцкий А. А. Члены Правления: Кудря Д. Е., Иванов Ф. Я., Макаревич О. А., Высочанский П. Ф., Хотовицкий М. А., Коммерч. Директор Лебеденко А. И., Директ. отд. ссуд под хлебные операции Шапран С. Д., Главбух Приймак—Приймачевский И. С., Зав. кред. отд. Кротенко Н. С., Секретарь Правления Яшек Н. Ф., Зав. фин. опер. отд. Ночвин А. П.

Харьковский Коммунальный Банк.

Ул. Свободной академии 8-а Тел. 4—58, 4—39.

Председатель Правления Загер С. А., Члены Правления Соколов В. Д., Грейденберг М. Б., Главбух. Зайцев С. Н.

Харьковское Общество Взаимного Кредита.

Ул. К. Либкнехта 7 Тел. 7—40, 8—23.

Председатель Правления Аронов Л. С., Члены Правления: Витте В. А., Тафт В. М., Зав. тов. отд. Тевелевич З. Т., Зав. учетн. отд. Меннн А. А., Зав. комиссионным отд. Розовский Е. А., Пом. Зав. Луцкий Н. С., Управл. горконторой Аронов А. С., Главбух Гласов А. М., Бухгалтер Волков Л. А.

Второе Харьковское Общество Взаимного Кредита.

Ул. К. Либкнехта, 2. Тел. 4—70.

Председатель Совета Воловник Е. М., Пред Пов, вления Скелиоти А. И., члены Правления: Коссич Н. С. Зубков В. Д. Секретарь Правления Варшавский И. С.

Харьковское Общество Взаимного Кредита Торгово-Промышленников.

Кооперативная ул. 22.

Правление: Председатель Шваев В. В., Члены: Ващенко В. Н., Ледков Г. И. Бухгалтер Скурлов А. С Зав. товарн. отд. Борман Н. Л.

Харьковское Губернское Общество Сельско-Хозяйственного Кредита.

Дв. Труда Тел. 11—32, 2—46, 3—36, 2—58.

Предправления Попов И. Н., Члены правления Рубинский В. А., Гриненко Я. А., Директор Афонский П. И., Зав. орг. отд. Хмельницкий Д. А., Главн. Бухг. Сериков А. Н. Секретарь Мякшина Т. Г., Контролер Стрельников В. К.

Кооперативное Кредитное Товарищество „Южный Кредит".

Предправления Барский А. М., Зам. Лейн А. Я. Члены Правления: Хазановский С. М., Шихмантер И. Д. Уллер М. Б., Главбух Майзельс Л. А.

Всеукраинский Кооперативный Страховой Союз „Коопстрах".

Площадь Тевелева, 9.

Предправления Кудря Д. Е., Члены Правления: Третяк Д. С., Подольский И. М., Зав. общ. отд. Компанец З. А., Зав. огнев. отд. Ржецкий С. Л., Перестраховщик Любченко Н. А.

Харьковское Ссудо-сберегательное Товарищество Мелко-артельно-кредитно-финансовое единение „Макфе".

Ул. Свободной Академии.

Председатель Правления Казарновский С. С., Зам. пред. Сосонкин Л. Э., Члены правления Ярликский В. Л., Розенберг И. М., Шофрон А. И., Председатель Совета Бергер И. М., Секретарь Курицкий И. И.

Украинская Контора Первого Российского Товарищества по выдаче справок о кредитоспособности „Кредит-Бюро".

Ул. К. Либкнехта 5, тел. 6-05.

Упр. Укр. к-рой Рабинович Я. М., Зам. Пинес С. И.

Правление: Москва, Красная пл. Верхне-Торговые ряды. Отделение в Киеве, ул. Воровского № 85.

Северо-западная областная Контора, Ленинград, Проспект 25 октября, № 25.

Украинское Горное Управление.

Рымарская 22, кв. 42, тел. 57. Коммутатор УСНХ.

Нач. упр. Ананишкин И. И., Зам. нач. и Нач. Укр. упр. горного надзора, Горн. инженер Андриевский А. Л., Нач. отд. техн. контроля и надзора горн инжен. Глыбовский В. А., Нач. маркшейдерско-топографич. отд., горн. инж. Пломан А. М., Нач. горноспасательн. отд. горн. инж. Левицкий Д. Д., Нач. финсчетн. отд. Гусев Д. И., Зампред. Укр. Геол. ком. Горн. инж. Гольдринг Н. А.

Украинское Управление по топливу (УКРТОП).

Ул. К. Либкнехта 17-19, кв. 2, тел. 10-16.

Нач. Укртопа Малий И. В., Зам. Бледзикес И. И., Нач. общ. отд. Енько Г. В., Нач. техн. отд. проф. Бураков Г. Ф., Нач. Планотд. Матюшенко П. С., Зав. распредел. угольн. топлива Дорошенко И. Г., Зав. стат. частью Брауштейн К. П., Юрисконсульт Носалевич М. И.

Бюро с'ездов промышленности, торговли и транспорта Украины.

Дворец Труда, Горяиновский пер., № 13, кв. 128.

И. о. предс. бюро Лобанов, 1-й заместитель Поляков, 2-й зам. Александров, Члены Президиума: Гольбер, Дыбец, Члены Бюро: Бруно-Укрсельмаштрест, Гурвич-Вакот, Мильштейн — Табактрест. Николаевский — Сахаротрест, Миронов — Правление Южных ж/д., Слюсаренко — Юго Зап. ж/д., Бега — Химуголь, Холовский — Текстильтрест, Межлаук — Югосталь, Управдел Бюро и Зав. эконом. отд. Диманштейн Я. Б., Секретарь Бюро — Наумов М. И., Зав. юр. отд. Арефьев Н. А., Секретарь трансп. секции Езерский И. П., Секретарь торг. секции Соколовский Г. А.

Харьковская товарная биржа.

Пл. Тевелева, 20. Тел. 2-86, 17-71.

Председатель бирж. комитета Гольберт Я. М., Зампред. Бляхер М. Г., Члены президиума: Мильштейн Л. Я., Виннокамень А. М., Паллев П. С., Лимон М. Я., Уланов-Зиновьев Г. Д. Члены биржевого комитета: Гольберт Я. М., Мильштейн Л. Я., Виннокамень А. М., Поляков Б. В., Соловьев И. Ф., Гурвич М. Н., Бляхер М. Г., Паллев П. С., Колчинский З. И., Кудря Д. Е., Лымарь С. М., Лимон М. Я., Лейтес Е. И., Уланов-Зиновьев Г. Д., Левик В. И., Заграничный И. М., Филиппова, Берлин П. О., Гребнев Л. А., Константинов И. И.

Президиум Котировальной комиссии: Председатель Бляхер М. Г., Тов. Предс. Морозов И. С., Зампред. Загер Н. М., Урин А. М., Члены: Загер, Монт, Познанский, Урин, Хозанович, Розенбаум, Зубков, Фридман, Ромено, Судовцев, Балаба, Жирных, Баринов, Сливинский, Топильский, Тараховский, Володич, Лунев-Дмоховский, Гуревич, Луговской, Гольдфарб, Козакевич, Усенко, Данилевский, Коломойцев, Айнберг, Гандель.

Фондовый отдел при товарной бирже.

Пл. Тевелева, 20. Тел. 8-01.

Председатель Совета Гольберт Я. М., Секретарь Пекарский И. Д., Члены Совета: Левик, Бегишев, Мейер, Фрей, Николаев, Кельмансон, Побережный, Мильштейн, Розенберг, Подольский.

Члены Котировальной комиссии: Николаев, Пекарский, Бегишев, Рабинович, Гушек, Макаровский.

Ярмарочный комитет Крещенской ярмарки

Пред. Президиума: Машинко А. И., Члены Президиума: Макогон, Телепня, Секретарь Цукерник.

Тресты, синдикаты, акционерные общества, товарищества и торговые учреждения.

Коммерческая часть Донугля.

Улица К. Либкнехта 17/19

Коммерческ. Директор Каменский Л. З., Зам. Гржимало Ф. С.

Донецкое паевое товарищество „Уголь" „Птуголь".

Ул. К. Либкнехта 17-19, кв. 28. Тел. 9-77.

Предс. Рухимович, Зампред и Директор-Распорядитель Табаков З. Я., Член Правления Каменский Л. З., пом. дир. расп. и фин.-комм. директ. Хургин К. М., пом. директ. расп. и техн. директ. Завадский С. А., управдел Раппопорт. Ф. М., Главбух. Робсман С. Г.

Южно-Рудный Трест.

Рымарская ул. д. № 23.

Управл. Васьков В. М., Зам. упр. Сиволап П. Ф., Зав. планов. отд. Жуков А. А., Зав. коммерч. отд. Межов Д. И., Управделами Богомолов Ю. А., Зав. финсч. отд. Монин И. Б.

Южно-Металлургический Трест „Юго-Сталь".

Ул. К. Либкнехта, 17/19, кв. 31-37, тел. 1-83, 12-12, 18-75.

Предс. правления Иванов М. Г., Зампредправления Дыбец С. С, Генак К. А., Члены Правления: Игнатьев Л. И., Свицын А. А., Управделами Золотухин М. С. Н-к технич. произв. отд. и гл. инженер Ломов М. А., Н-к коммерч. отд. Коломойцев Р. М., Н-к транспортн. отд. Капустинский Н. И., Зав. финсчетн. отд. Простаков Н. И., Зав. отд. экономики труда Харыбин Т. И.

Электротехнический трест центрального района Член Правления на Украине.

Ул. 1-го Мая 7, тел. 6-50, 14-11.

Член Правления ЭТЦР Завидский Г. М., Зам. Бройдес М. А., Управдел Блюдис И. Р., Зав. финсчетн. отд. Леглер А. Я., Зав. коммерч. отд. Арнаутов А. М., Зав. завод. отд. Шик С. Л, Пом. упр. военно-морск. отд. Басков Б. С., Юрисконсульт Демков А. Т.

Южный Машиностроительный трест „ЮМТ".

Ул. Карла Либкнехта № 17/19, кв. № 27/28.

Пред. правления Поляков В. В., Члены правления Дынин В. А., Грудинский М. Д., Зав. коммерч. отд. Песис А. С., Зав. технич. отд. Литвинов П. П., Управл. делами Гец Б. Ф., Зав. отд. труда Ацыпкин А. В., Главный бухгалтер Кулешов Ф. И., Секретарь правлен. Додерович П. П.

Украинский Трест Сельско-Хозяйственного Машиностроения „Укртрестсельмаш".

Ул. Свердлова, 57.

Предправления Белоцерковец С. З., Члены Правления Небылицкий Я. Б., Комм. директ. Шахновский Л. Б., Зам. Иоффе Ю. П., Гл. Инженер Богатырев А. М., Главбух Ашбалов С. С., Зав. загот. отд. Однопозов И. А, Зав. отд. сбыта Картамышев В. В., Секретарь Правления Надежин В. В., Юрисконсульт Серебровский В. И.

Харьковская Контора Треста фарфор-фаянс-стекло.

Ул. К. Либкнехта 17-19 кв. 30, Тел. 93 Коммут. ВСНХ.

Упр. конт. Фейгельман М. И., Секретарь Шефтель Л. Д., Правление: Киев, ул. Воровского № 22.

Харьковское отделение Сахаро-треста.

Пушкинская ул. 20. Тел. 11-67, 5-39, 3-73.

Упр. отдел. и Уполном. Сахаро-треста на Украине Николаевский Л. С., Зам. Любченко Ю. Д., Главн. Инспектор Люксембург В. С., Секретарь Переверзев Н. С., Управделами Славин И. О., Зав. финанс. отд. Маргулис С. Л., Зав. центр. бухгалт. Горохов Н. Ф., Зав. торг. загот. отд. Нахабин Н. Ф., Юрисконсульт Шапиро О. Д.,

Правление крупной Текстильной промышленности на Украине „Укртекстильтрест".

Рымарская 22, кв. 50-52. Общий телефон № 10-95.

Предправления—Барский А. В, Зампредправления—Миренский Б. И., Член правления—Бурцев А. П. Секретарь правл.—Ноткин С. Д., Коммерческий директор—Львович Я. Д., Главбух—Масанов А. Ф., Зав. Промчастью—Шоломов Е. М., Юрисконсульт—Волынский И. Э.

Южный Химический трест „Химуголь".

Рымарская 22, кв. 44, 45, 46, 47 и 48. Тел. 16-51 19-24.

Предправления Рухимович М. Л., Директ. Распор. Соловьев И. Ф., Члены Правления: Курчанинов К. Д., Поварнин И. Г., Комм. директ. Лейтис И. Н., Секретарь правления Острогорский М. И., Главбух Горностаев И. Ф.

Украинский Мукомольный трест „Укрмут".

Пл. Р. Люксембург, д. Наркомпрода 2-й этаж. Тел. 83.

Пред. Кривошеев А. А., Зампред Стариков Н Ф., Члены правления: Куприц Я. Н., Каттель Н. А., Секретарь правления Лифшиц С. Д., Управдел Черняк А. И, Зав. коммерч. отд. Блитштейн М. Г., Зам. зав. Удилов А. П, Зав. техн. отд. Венгеров В. С., Зам. зав. Соколов А. Я., Зав. стат. отд. Шнейдер М. А., Зав. топ. отд. Горн Г. А.,

Харьковская районная контора „Укрмут'а"

Дв. Труда, кв. 108. Тел. 5-09.

Управконторой Мишин Б. М., Зам. Цорфас С. О. Зав. коммерч. отд. Гольдфорб Н. С, Зав. техн. отд. Межебовский Д. И., Главбух Каган А С., Управдел Цифринович И. М.

Управление Крупной Маслобойной Промышленности Украины „Укрмаслотрест".

Ул. К. Либкнехта д. 17-19 кв. 2. Тел. Коммут. УСНХ.

Управл. Шендеровский М.Т., Зам. Ожешко Н. Г., Коммерч. директ. Ситников А. Л., Зав. торг. п/о Луговской М. М., Главбух Адрианопольский С. Н., Зав. пр. техн. отд. и доверенный по заготовке Машецкий А. И.

Укртабактрест.

Ул. К. Либкнехта 17-19 Тел 20—08.

Предправления Мильштейн Л. Я., Члены Правления: Диккер Г. Л., Заславский Г. Е.. Зав. адм. отд. Баумштейн А. В., Зав. финсчет. отд. Бланкштейн А. А., Зав. производств. отд. Казас Э. П., Зав. ревизионн. отд. Рахлин Б. О.

Харьковская Контора Укрмахортреста.

Ул. К. Либкнехта 17-19 кв. 6. Тел. 6—03.

Завед. Гамзе Л З., Зам. зав. Зетлер Д. С, Зав. торг. отделом Рачинский Д. Л., Зав. транспортн. отд. Найде Д., Бухгалтер Гинзбург Г. М.

Украинский Кожевенный трест.

Дв. Труда кв. 82, Тел. 19—19.

Уполномоченный Лев В. И., Бухгалтер Работнов А. В.

Управление Государственной спиртовой монополии и об'единенных спиртовых заводов Украины „Укргосспирт".

Ул. К. Либкнехта 17-19 кв. 4. Телефон № 540.

Предправления Грановский М. А. Члены: Зайденвурм С. Л. Фукс А. А.

Управляющий Делами Черняк Б. А., Зав. Контрольно-Инспекторским отд. Тимченко И. И., Завед. Техно-Агрономическим отд. Член Правления Фукс А. А., Зав. Коммерческим отд. Член Правления Зайденвурм С. Л.

Укрполиграфсиндикат.

Спартаковский пер. 6. Тел. 8-40, 5-27.

Председатель Правления—А. В. Нилов, Члены правления: И. М. Глезер., И. Я. Шполянский. Зав. отделом по продаже писчебум. товаров—А. Я. Грановский. Зав. отд. по продаже типогр. товаров—А. А. Подольский. Зав. Секретариатом—В. В. Алексахина. Юрисконсульт—Д. М. Голубев. Главный Бухгалтер—С. А. Соскин.

Предприятия Укрполиграфсиндиката.

Центральный магазин.

Ул. Свободной Академии № 5. Тел. № 6—20.

Управ. магазином М. И Левин.

Магазин № 2.

Пл. Тевелева Дворец Труда. Тел. 9-89.

Управ. магазином А. Л. Волович.

Фабрика красок и чернил.

Бужинский пер. № 4. Тел. 7—89.

Зав. фкой С. Д. Гительзон.

Словолитня.

Ул. Революции 13. Тел. № 5—00.

Управ. словолитней М. Б Злобинский.

Склад.

Спартаковский пер. № 6.

Зав. складом Н. Д. Гутцайт.

Об'единенное управление трестированными совхозами Украины „Укрсовхозтрест.

Ул. Свердлова № 1. Тел. 11—19.

Председатель Краевский Б. П., Член Правления Маркевич О. М, Управляющий Делами и Юрисконсульт Гинцбург Б. В., Секретарь Правления Штульберг Т. М., Зав. Финанс.-Материальн. отделом Коган П. М., Главный Бухгалтер Рогов М. О., Зав. Агро-Технич. отд. Губер А. Ю.

Украинское Лесопромышленное Товарищество „Украинлес".

Харьковская контора.

Ул. К. Либкнехта 17-19 кв. 6. Тел. Коммут. УСНХ № 79.

Уполномоченный Правления „Украинлес" в Харькове Михлин З. З., Правление Киев Бульвар Шевченко 34.

Управление об'единения государственных, цементной, керамической и строительной промышленности в Донбассе „Донбассиликат".

Харьковская контора. Горяиновский пер. Дв. Труда.

Управляющий Красников А. П., Зам. Крутько Т. Л., Технич. Директор Перевалов В. И., Коммерч. директ. Братеншн М. О., Упр. Конт. и зам. ком. дир. Вейер А. Б., Главбух Самотоев Н. В., Секр. Управл. Чернявский И. П., Гл. Инженер Мещеряков С. Г., Зав. торг. отд. Лагановский А. П.

Акционерное общество Коксобензольной промышленности „Коксобензол".

Ул. Либкнехта дом № 17-19 второй этаж—квартира 24 телефон коммутатор ВСНХ. Коксобензол.

Председ. Правлен, Кабанов А. Д., Зам. Председатель и Директор Распорядит. Лидер Е. Э., Члены Правления Корниль Л. Л., Булгаков Г. И., Секретарь Педанов И. И.

Центральный склад в Харькове.

Зиневская ул. № 17 тел. № 12—74

Зав. Складом Шмидт О. Я.

Центральная лаборатория.

Черноглазовская 17.

Зав. Лабораторией Чеботарев Н. Н.

Всеукраинское Акционерное Строительное Общество „ВАСО".

Шляпный пер. № 1 3-й эт. Тел. 15—61.

Предправления Познанский Я. М., Зампред. Ермощенко В. И., Члены Правления: Бакал С. К., Горев М. М., Кийко Г. В., Румянцев М. П., Директор-Распоряд. Дроханов Н. И., Бухгалтер Правления Васюренко И. С.

Украинское Бюро Акц. О-ва „Хлебопродукт".

Пл. Розы Люксембург, д. 6. Асторин—тел. № 2-37.

Уполномоченный правления Лобачев И. С.
Заместитель уполномоченного Гольман Д. Е.
Член бюро Меламед И. З.
Главбух Юрине Р. Т.
Завед. хлебо-фураж. частью Бем В. Л.
„ экспорт. „ Каминский М. А.
„ транспорт. „ Капустин К. С.
„ товарной „ Макальский Е. Г.
„ продуктовой „ Орлов П. В.

Харьковское отделение Петроградск. Государств. Электромашиностроительного треста.

Дворец Труда пл. Розы Люксембург, телеф. 15-28.

Управляющий отделением—Матвеев А. Л.
Завед. торговым отделом—Давыдов И. И.
Завед. технич. отделом—Герберт А. К.
Завед. общим отд. и бухг.—Нахабин В. Ф.

Бахсольтрест.

Суздальские ряды № 22.

Уполномоченный Журановский Н. Д., зав. складом № 1 Пустовойтов Н. И., зав. складом № 2 Рашин Д. А., бухгалтер Банков Г. Ф.

Южная областная контора солесиндиката „Югосоль".

Рымарская ул. № 6

Управляющий Шейнин И. И., зам. Писарев К. Т.

Украинско-Крымский отдел Кожсиндиката.

Дв. Труда кв. 82, Телеф. 19-19, 7-36.

Директор-распорядитель Пыхтин М. Ф., зам. Клейман М. А., зав. фин. комм. отд. Коток Я. И.

Районная торговая контора Нефтесиндиката на Украине „Укрнефтесиндикат".

Ул. Энгельса д. № 19. Тел. 15-50, 2-30.

Управляющий Георгин К. Е., зам. Безруков В. П., пом. упр. Коскор К. В., Рабкин В. И., зав. общ. отд. Меламед И. Е., зав. техн. хоз. отд. Зенин Ф. Я., зав. товарн. комм. отд. Зубковский М. М., секретарь управления Гросман М. М.

Харьковская Контора Металлургического Синдиката Центрального Района „Металлсиндикат".

Пл. Тевелева 10.

Упр. конторой Чекрыгин С. С.

Украино-Крымская областная контора Всероссийского синдиката Швейной Промышленности.

Ул. Энгельса 13. Тел. 2-72.

Директор, член правления синдиката Гандель А. Л., зав. коммерч. отд. Фильштинский М. А., главбух Эхтман М. Г., управделами Стругацкий И. Б.

Харьковское отделение Резино-Треста.

Ул. Свердлова 35.

Управл. Крупатких К. П., зам. Данцигер А. Л.

Украинское отделение акционерного общества „Рудметаллторг".

Ул. К. Либкнехта 64, коммут. Внешторга.

Управл. Розенбаум С. А., зав. отд. металлома Калистов Н. И., зам. Стронгин В. Л.

Всеукраинская контора Азербейджанского государственного нефтян. треста „Азнефть".

Купеческий спуск № 2, тел. 18-25.

Управляющий Тодорский И. И., зам. Тауглих А. И., управдел Борейко Б. П.

Донбассторг.

Рымарская 14. тел 5-46.

Управл. Мазлах С. М., зам. упр. Каменский Л. З., коммерч. директ. Айдинов И. Х. финанс. дирэкт. Моторный П. З., директор произв. части Лапин С. И.

Украинское акционерное общество Воздушных Сообщений (Укрвоздухпуть).

Чернышевская 66. Тел. 9-50.

Правление

Ксандров, Владимир Николаевич, директор-распорядитель.
Юнгмейстер, Василий Юльевич, технический директор площ.
Стамо, Николай Львович, коммерческий директор,
Климиксеев, Михаил Федорович, зам. коммерческ. директора и нач. техн. отд-ла.
Гесслер, Олег Петрович, секретарь правления.
Сакк, Самсон Раульевич нач. коммерческого отдела и главный бухгалтер,
Полярный, Федор Иванович зав. издательским отделом
Нежданов, Георгий Давидович, зам. зав. издательск. отделом,
Хованский, Иван Илларионович, зав. рекламн. отделом, Ул. 1-го мая, 13.
Сияк, Иван Михайлович, Юрисконсульт, Рымарская, 19, кв. 30.
Земцов, Дмитрий Митрофанович, уполномоченный союза Металлист.

Совет Общества.

Чубарь Влас Яковлевич (Предсовнаркома УССР).
Фрунзе Михаил Васильевич (Уполнаркомвоен и Командвойск У. В. О.
Брон Саул Григорьевич (Упол. Н. К. В. Т.).
Кузнецов Степан Матвеевич (Упол. Н. К. Ф.).
Мануильский Д. З.
Максимов Алексей Гордеевич (Пред. В.С.Н.Х. УССР).
Маслов К. А. (Преддорпрофсожа Южн. Ж. Д.).
Пирогов (Ц. К. Союза Желдорожников).
Луговой Г. Н. (Преддорпрофсожа Донецких ж. д.).
Савцов Я. Г. (Пред. Укрбюро ЦК В. С. Р. М).
Угаров Федор Яковлевич (ПредУкрбюро ВЦСПС).
Шлихтер Александр Григорьевич (Упол. Н.К.И.Д.).
Зорин (ПУВО).
Гринько Г. Ф. (Предгубисполкома Киевщины).
Федотов Конетангин Яковлевич (Предгубисполкома Харькова).

Кандидаты.

Иванов (Предгубисполкома Одессы).
Каган М. А. (Управл. конторой Госбанка).
Побережский С. И. (Управ. Укр. К-рой Промбанка).
Мильштейн Л. Я. (Предправления Табактреста).

Иванов М. Г. (Предправления Югостали).
Александров И. А. (Зам. Уполн. Наркомпуть).
Завицкий Г. М. (Член правления Электротреста на Украине).

Ревизионная комиссия.

Ксандров Д. Н. Управл. Уполн. ГУВП.
Броун В. О. УполНКИД.
Филиппович Е. Ф УпНКВТ.

Кандидат.

Ковтун Ц. К. Союза желдорожников.

Харьковская Воздушная станция.

Аэродром, Телефон 14-12.

Нач. в воздушной станции Рентель А. В., тел. 16-25. И. д. зав. мастерской Банос Л. М.

Акц. О-во „Село-Техника"

Ул. Свердлова 1. Телеф. 6-40; 18-51.

Пред. правления Поплавко В. Р., Зам. пред. правл. Викторов Б. К., Члены правления: Синяков М. А., Румянцев Н. П., Белоцерковец С. З., Фин. директор Манусов В. А., Ком. директор Исакович А. Я., Торг. директор Певный А. В., Зав. п/отд. Кишинский М. Ф. Зав. п/отд. сбыта Нейман И. К., Глав. Бухгалтер Резников Ф. М., Зав. секретариат. Фесенко С. А., Юрисконсульт Утевский И. Н.

Торгово-промышленное Автотранспортное Акционерное Общество „Автопромторг".

Правление: Москва, Петровка 4, Украино-Крымская контора. ул. Свердлова 22.

Директор-распор. инж. Крушель Е. Г., Зам. Саркиссон Н. Г., Управл. Харьк. отдел. Розенберг Я. Г., Упр. технич. конт. инж. Любарский А. И.

Русско-Германское Акционерное Торговое Общество „Русгерторг" (Харьковский отдел).

Ул. К. Либкнехта № 24.

Управл. инж. Темкин В. Л., Управделами Золотарев Л. О.

Харьковское представительство Новгородского Акционерного О-ва „Новтрестторг".

Пл. Тевелева 25.

Представитель Аграчев И. А., Зам. Левин И. Б., Бухгалтер Звенигородский Я. М., Зав. магазином Беккер М. Г., Зав. складом Николаев П. К. Эксперт по зернохлебу Рубинштейн Л. Г.

Полесское Акционерное О-во „Полесторг".

Харьковское отделение, 2-й Советский пер. 3. Тел. 1-12.

Зав. отделением Рейзин Я. Н., Зам. Цвайг С. С., Дубнов Б. Н., Зав. лесным отд. Берков И. С., Зав. бум. отд. Вязовский Л. С., Зав. спич. отд. Певзнер С. Б, Секретарь Кроль А. Л.

Харьковское губернское Торговое Акционерное О-во „Губакторг".

Пл. Р. Люксембург 24.

Предправления Заграничный И. М., Коммерч. Директор Членов М. Н., Зав. комм. отд. Зайцев З. С., Гл. Бухгалтер Зигер И. Д.

Всеукраинское Акционерное Общество Торговли „Вакот".

Пл. Тевелева 3. Тел. ком. 108.

Председатель Правления Лйнгорн И. Г., Заместитель Председат. Правления Петров С. П., Члены Правления Сергеев И Г., Розенберг Я. И., Фейгенберг Э. Б., Секретарь Правления Марковский И. С.

Всеукраинское Торгово-Промышленное Акционерное Общество „Всеукроторгпром".

Ул. К. Либкнехта 6 Тел. 13-69, 12-91, 12-86, 11-93.

Председатель Правления—Директор-распорядитель Н. И. Чумичкин, Член Правления А. П. Шкорбатовский, Коммерч. Директор В. Л. Житомирский, Доверенный Правления П. М. Кантор, Завед. Секретариатом С. М. Коников.

Украинская Государственная Комиссионно-посредническая контора „Укргоспосредник".

Предправления Резников Е. М., Член Правления Ваксов С. М., Коммерч. дир. Ферберов Л. Л., Бухгалтер Кочергин Н. Г.

Харьковское отделение Государственных универсальных магазинов „Гум,,.

Район Украина и Крым.

Пл. Р. Люксембург 12.

Завед. Левитан А. М., зам. Миллер Я. Г.

Харьковская Областная контора Мосторга.

Ул. Ф. Энгельса 19. Тел. 9-52.

Упр. конт. Гинше К. Ю., зам. и Комм. дирек. Бродский М. А., Главбух Амерник М. И., Секретарь Крижевский Л. Г., Зав. мануфакт. отд. Шмалько А. Я.

Акционерное Общество торговли медикаментами и Лектравами „Укрмедторг".

Кацарская ул. 5. Тел. 39, 6-30.

Предправления Затуловский М. З, Зампред. Каган М Ю, Члены правления: Нюренберг Я. Г., Пандре М. О., Семко С. М., Мартин К. Г.

Укротделение Урайторга Ю. В. Р.

Ул. Свободной Академии 5. Тел 19-93.

Управл. Иванов-Бахов С. М., Зам. Порубанский А. Е., Бухгалтер Чернов Д. А.

Тулторг при Тульском Губсовнархозе.

Ул. Свердлова, 16.

Уполномоченный Думов А. М.

Западно-Восточно-Европейское товарообменное Общество „Востваг".

Центральное отделение: Москва.

Агентства: Лондон, Ленинград, Харьков.

Уполномоченные Харьковского агентства: Гулянский М. И., Козаровицкий А. И., Управдел и Главбух. Фришберг М. Я., Тел 2-29.

Харьковское Отделение Акционерного Общества „Мельстрой".

Завед. инж. Куприц Я. Н, Зам. зав. Васильев И. М., Бухгалтер Шерман И. Н.

Украинское товарищество „Новая Бавария".

Пл. Руднева, 4. Тел. 16-75, 4-12, 4-01.

Предправления Макогон В. Н., Зам. пред. Машинко А. И., Члены Правл. Колмаков Н. А., Окман И. И, Директ. расп. Каб Н. С., Зам. и тов. дир. расп. Михайлов Э. М., Тов. дир. расп. по комм. части Боровский И. К.

Представительство на Украине и Харьковский базисный склад треста „Северопатока".

Уполномоченный агроном Васильковский Е. Е., Бухгалтер Молчанов Ф. В.

Рязпатока-Муромпатока.

Уполномоченный Тухтаров Б. Н.

Правление Вязниковских льняных фабрик „2-ое льноправление".

Московский ряд, 21. Тел. 6-72.

Зав. складом Краснов Ф. Д.

Харьковское отделение Государственного Тверского Хлопчатобумажного треста.

Доверенный Пастухов М. М.

Украинское отделение Всероссийского Паевого Товарищества „Тряпье-Лоскут".

Дворец Труда № 34, Тел. 8-43.

Зам. зав. отд. Гиллер М. Г., Управдел Кузиличинский Д. С., Главбух Закс С. Р.

Украинское Паевое Товарищество „Ларек".

Уг. Горяиновского пер. и 2-го Советского пер. Тел. 3-38.

Предправления Ермощенко В. О., Зампред. Мильштейн. Л. Я., Член Правления и дирек. расп. Михайлов М. Г., Члены Правления: Златковский Д. Д., Гольберт Я. М., Комм. дир. Смоленский Г. Л., Врид. комм. дир. Розенцвейг Я. В.. Зав. местн. и торгов. отд. Сидлик С. Я., Главбух. Любарский М. Л.

Кузнецкое Госпромоб'единение саратовского Губсовнархоза, гор. Кузнецк Саратовской губ.

Харьковское отделение—Молочная, 15.

Директ. об'единения Царев П. С., коммерч. директор Савиков А. Е., Зав. Харьк. торг. конт. Егоров П. И.

Харьковская Контора Екатеринославского Металлоб'единения и Губернского Отдела Народного Хозяйства.

Горяиновский пер. 7.

Уполномоченный Инж. Заславский Б. Я.

Акционерное Общество „Аркос". Украинская Контора.

Рымарская ул. 24. Тел. 6-08.

Доверенные: Виноградов А. А., Атабеков М. Г.

Всероссийское Государственное Об'единение „Главшвеймашина".

Пл. Р. Люксембург 12.

Харьковское Представительство Государственного Штеровского динамитного завода.

Дв. Труда маг. № 15. Тел. 7-94.

Государственный Горчично-Маслобойный трест. Харьковское Отделение.

Дмитриевская ул. 29 кв. 2.

Полн. предст. Фрюафур Э. В.

Украинская Контора Курского Губсовнархоза.

Ул. К. Либкнехта, 4 тел. 5-29.

Зав. Басс Ф. И., Зам. Вольский В. Л., Управдел Вольмир И. Л.

Торговая Контора „Тэн".

Ул. К. Либкнехта, 19.

Предправления Погребецкий М. Т., Члены правления: Мурачев С. Х., Наумов С. В.

Полномочный Представитель Нижегородского Гос. машинзавода „Двигатель Революции". б. „Фельзер". Н. Новгород-Канавино.

Рымарская ул. № 3 кв. 6.

Представитель Лангсеп П. Е.

Центральный Целлюлозно-Бумажный трест. Харьковская Контора.

Кооперативная ул. 9.

Товарищество на Паях „Сельпромторг".

Кооперативная ул. 26.

Правление лесной Древообрабатывающей Промышленности „Пензо-Лес".

Харьковская контора.

Молочная ул. 5.

Экспортное Паевое Товарищество „Утиль-Сырье".

Ул. К. Либкнехта, 64 тел. 4-35.

Предсовета Затуловский М. З., Члены Совета: Фрей Л. И., Рафалов М. А., дир. расп. Берлин З. Л., техн. дир. Тютюнников М. Я., комм. дир. Виланов Ф. Л., секретарь Тетенский Н. Л., главбух Гречаник М. О.

Украинская Государственная лесо-экспортная контора „Экспорт-Лес".

Ул. К. Либкнехта 64.

Всеукраинское Акционерное Общество по экспорту изделий кустарной промышленности и импорту для нее подсобных материалов „Куст-Экспорт".

Ул. К. Либкнехта 64.

Предправления Дулинский Д. М., Члены: Борисенко Н. Е., Агранович А. Г., зав. импортн. отд. Успенский Н. И., зав. экспортн. отд. Черченко В. И., художник Машинко М. Г.

Кооперативные организации.

Украинский Центральный Кооперативный Рабочий Комитет „Уцерабкоп".

Ул. Тевелева 19.

Предс. президиума Бляхер М. Г., члены през.: Темкин И. Б., Юрьев Ю. А., Горловский В. А., зав. отд. кред. Гурвич Я. Н., зав. тов. отд. Слоним И. А., зав. опор. отд. Тульчинский В. Л.

Всеукраинский Кооперативный Союз Потребительских Кооперативов „Вукопспилка".

Пл. Тевелева 19 тел. 8-98.

Предправления Ветошкин М. К., зампред. Кельмансон А. И., 2-й зампред. Бляхер М. Г., члены правления: Иванов М. А., Шульга Д. И., Канатьев А. И., Гитис И. А., секретарь правл. Гречко А. М, зав. общ. отд. Ципкин П. А., зав. орг. отд. на правах члена правления Целлариус В. М., зав. отд Брук В. Л., зав. стат. п/о Александров А. А., зав. финсчетн. отд. Витман Б. С, секрет. отд. Макаровский А. Н., зам. зав. отд. фабрикатов Загер Н. М., зав. сельхоз. отд Гринберг Э. А., пом. зав. Барсуков И. П., зав. хоз. отд. Рубинштейн В. О., пом. зав: Румшиский В. Л., Трешау А. А., зав. промотд. Векслерчик С. С., помзав. Трапский В. А, зав. бухгалтерией Мондрус В. С., упр. трансп конт. Морозов К. К.

Харьковский Районный Союз Потребительских Обществ.

Кузнечная, 23.

Предправления Косов Г. А., члены правления: Змиев И. Я., Дембский К. Ф., зав. торготд. Александров А. С., главбух Радченко А. Г.

Всеукраинский Союз Сельско-Хозяйственной Кооперации „Сельский Господарь".

Ул. 1-го мая, 18. Тел. 2-31, 10-15.

Предправления Любченко А. П., зам. пред. Качинский В. М., Гасенко Д. И., члены правления: Омельченко И. Ф., Колчинский З. И., Черненко Т. Т., зав. кооп. орг. отд. Батюк И. А., зав. отд. фабр. Герасименко, зав. отд. сельск. хоз. продукт. Марков А. П., зав. хлебн. отд. Кузьминский С. А.

Всеукраинский Союз Кустарно-Промышленных Кооперативов „Украинкустарспилка".

Ул. К. Либкнехта, 3.

Предправления Порайко В. И., члены правления: Макаревич А. А., Данишевский И. М., Борисенко М. Е., Миркин Е. Б., Лымарь Ф. М., Драшевский А. М., секретарь правления Карпо А. К., зав. прод. сбыт. отд. Ярослав Ю. Ю., зав. финсчетн. отд. Самсон Е. И., зав. орг. отд. Ефимов П. И., юрисконсульт Станиславский П. Я.

Харьковское Петребительское Общество.

Кооперативная, 10, телеф. №№ 7-60 и 15-40.

Предправления Телепнев Г. В.
Члены Правления: Дзизин Н. Т., Керсон И. П., Люль А. П., Хатинский Я. И. Пред. Рев.-Ком. Барц П. М. Секр. Правл. Кулинский И. Н., Зав. Хозчасть Ореховский И. Я., Юрисконсульт Юзефович М. С., Зав. Финсчетн. Черниговский Н. Н., Главбух Эльман А. Н. Зам. торгов. отд. Слитинский Л. С., Зав. п/о л. ск. Свердлов И. Н., Пом. зав. п-о л. ск. Штейн Н. В., Зав. опер. н-о. Висятин В. Б., Замзав. Промот. Грабовский М. О. Зав. Трансп. Орлов А. Г., Помзав. Орготд. Шейнгольд М. С., Замзав. Трансп. Караченцев Е. Г., Завед. мельн. Исаев Л. Д., Завед. маслозав. Цесельский Н. Ф.

Харьковский Районный Союз Сельско-Хозяйственных Кооперативов.

Дв. Труда кв. 86, тел. коммут. Дв. Труда № 8.

Предправления Серко О. О., Члены Правления: Скрипко Х. Х., Гриненко Я. А., Семенов Ф. И.

Правление Харьковского Центрального многолавочн. Кооператива „Рабочий Сахарник".

Пл. Розы Люксембург, зд. Наркомпрода.

Председатель зав. орг. отд. Кричевский М. Я., Зам. пред. и зав. орг. отд. Фаерович С. М., Член правления и зав. финсчетн. отд. Кондратьев А. А., Секретарь прав. Горбач С. Я.

Харьковское Губернское Кооперативное Общество „Труд Инвалида".

Ул. Свердлова, 31.

Предс Гершгорис Л. М, Зам. пред. Солон Е. Х, Члены правл.: Зиновьев А. Ф., Давыдов Г. И., Шаргородский М. А., Рабинович М. М., Коммерч. директ. Смоленский, Гл. Бухгалтер Коган В. С.

Управление Военной Кооперации Украины и Крыма.

Черноглазовская ул. № 7-9.

Торготд. Благбаз Красные ряды, № 42-43.
Предколлегии Левенсон Ф. Я., Зампред Минаев С. В., члены коллегии: Стародубский М. Я., Смойловский А. М., Главбух Кадыгроб В. П.

Правление Транспортно-Потребит. Общества Южных (жел. дор. Т. П. О. Южных).

Ул. Свердлова, Тел. 12-05, коммут. Южн. 1-42.

Предправления Кабаненко А. Г., Члены: Румянцев Г. А., Клименко Н. Я., Лапшук И. И., Кулаксиз, Уланов-Зиновьев Г. Д., Фуфрянский А. Е, Секретарь Страшко А. А., Зав. финсчетн. отд. Слипинский И. С., Зав. торг. отд. Кузнецов.

Транспортное Потребительское Общество (Т. П. О.) Донецких жел. дор.

Вознесенский пер. 1-3.

Предпрезидиума Вечоркин Е. П., Члены Правления: Змиев И. А., Жмырь Ф. С., Семенихин Г. Г., Кулик Ф. П., Пред. ревиз. комиссии Яценко А. И, Секретарь Бек П. В.

Всеукраинская Автономная Секция Транспортных Потребительских Обществ работников железнодорожн. и водного транспорта и строющихся железных дор. „Укртранпосекция".

Ул Свердлова № 46, телеф. № 8-65.

Предправления Петров А. М., Член Правления первый зам. пред. правл. Филатов А. И., Член Правления второй зам. пред. правл. Лысенко В. Г., Член правления Подшивалов А. П., Пред. Рев. Комиссии Лесунов, Г. И. Секретарь Правления, он же зав секретариатом Губарев К. В., Зав. Фин.-сч. отд. Тугаринов Н. И., Зав. Торгово-Пром. отд. Домбровский В. С.

Военно-Потребительское Общество Харьковщины „Красный Боец".

Правление: пл. Розы Люксембург, № 12. Телеф. № 8-93.

Смойловский А. М.—председатель, Сычев Г. В.—зам. председателя, Броун Л. Г.—член правления, Овчаров—член правления, Фельдман—член правления.
Секретарь правления Поляков Д. А.

Украинское Торговое Представительство Всероссийского Центрального Союза Потребительских Обществ.

Пл. Тевелева, Дв. Труда, кв. 45. Тел. 2-98.

Уполном. Правления Шляпников Д. Д., Управляющий конт. Лебедев З. В., его зам.: Савинский Д. В., Шинкаревский Н. Г., Зав. хлебн. фур. отд. Орлов П. К., Зав. продукт. отд. Завадский С. Ф., Зав. отд. бакал. тов. Проскурнин С. И., Зав. отд. хоз. тов. Варинов Ф. С., Зав. мануфакт. отд. Арсон Д. О., Зав. сырьев. отд. Зеленин А. А., Зав. отд. техн. матер. и сельхоз. машин и орудий Березняк Я. И., Юрисконсульт Абрамов Г. Н., Зав. общ. отд. и секретарь Гурский М. К.

Харьковское Представительство Новгородского Губсоюза Потребительских Обществ.

Пушкинская, 1. Тел. 4-16.

Уполном. Москалев А. П., Зам. Лифшиц М. Н, Секретарь Кудиш Б. М.

Харьковская Областная Контора Союздонбассейна.

Пушкинская, 21. Тел. 54.

Член Правления Хильков, С. А., Зав. торг. операц. Гузиков Л. Я., Секретарь к-ры Гакс Т. А., Бухгалтер Конюхов А. П.

Крымский Союз Рабоче-Крестьянского Потребительского общества. „Крымсоюз"

Суздальский ряд, № 57-58. Тел. 17-44.

Уполном. Фрейфельд Е. М., Зав. Харьковск. конт. Поюровский В. Д.

Украинское Представительство Всероссийского Союза Сельско-хозяйственной кооперации „Сельскосоюз".

Пл. Тевелева, 7. Тел 16-05.

Уполном. Иванов С. П., Зам. Уполн. Марченко А. А. Винный подвал представительства: пл. Р. Люксембург, 14, Зав. подв. Радаивилло С. Н., Комм. предст. по винному делу Маткатов Л. А.

Военно-промышленные Учреждения.

Центральное правление Военной Промышленности и сельско-хозяйственных предприятий Укркрыма при Командвойск Укркрыма „Цувоенпромхоз".

Плетневский пер., 2.

Нач. Чинчис Ф. О., Зам. нач. Шестопалов А. Д., Пом. нач. Климашевич Л. М., Завед. сельхоз. частью Марченко Е. Е, Зав. коммерч. частью Лобанов В. Д., Управделами Заломанов С. В, Юрисконсульт Вышемирский В. М.

Управление Уполномоченного Главного Управления Военной Промышленности на Украине.

Ул. К. Либкнехта, 17-19.

Уполномоченный ГУВП на Украине Ваничков В. Ф.

Сельско-хозяйственные Общества.

Областная сельско-хозяйственная опытная станция.

Чугуевское шоссе за ВЭК'ом, тел. № 15-91.

Директор Б. Н. Рождественский, он же Зав. Отд. полеводства Зав отд. садоводства В. А. Знаменский,

Зав. отд. огородничества М. В. Евтушенко, Зав. отд. агроном. химии М. А. Егоров, Зав. экономическ. отд. И. П. Коротков, Зав. отд. применения И. Д. Костецкий. Зав. отд. животноводства Рюриков, Зав. отд. энтомологии Рахманинов.

Задачи: Научные исследования в области садоводства, огородничества и животноводства. Усовершенствование техники и применение ее в сельском хозяйстве.

Всеукраинское Агрономическое общество.

Улица 1-го мая, 10. Тел. 4-36.

Пред. Правл. М. З. Резников, Пред. Совета К. Г. Маньковский, Зав. контрольно хим. лабораторией Сытников, Учен. секретарь секции сельхоз. образования и бюро консультации Е. С. Артюков, Учен. секретарь секции сельхоз. животноводства Г. О. Свиренко.

Задачи: Об'единение лиц работ. на агрономическ. и сельхоз. поприще на Украине на почве общественно-агрономических, народно-хозяйственных и научно-технических интересов.

Издается «Українська Сільсько-Господарська Газета». Выходит два раза в месяц.

Редактор Маньковский К. Г.

Курсы семеноводства Зав. В. П. Шелекета. Курсы по опытному делу и Контрольные семенные станции Зав. Н. Н. Кулишов. Курсы по организации сельского хозяйства Зав. А. И. Тихомиров. Курсы по животноводству Зав. Ю. А. Трувельт.

Скобелевская площ., № 32.

Всеукраинское общество пчеловодов.

ул. Свердлова 32.

Предс. Правления Адамов М. Н.

О-во ставит своей целью: 1) об'единить своих членов в деле переработки и сбыте продуктов пчеловодства и в деле приобретения пчеловодн. принадлежностей, 2) способствовать путем культурно-хоз. мероприятий развитию и правильной постановке дела, 3) помогать и др. способами улучшению благосостояния и духовному развитию своих членов.

Всеукраинское общество семеноводства.

ул. 1-го мая, 10, тел. 4-88.

Пред. Правления Емалаки М. Д.

Члены Правления: Левин М. С., Резников М. З., Кожевников, Дибольд Г. Г., Первов А. В., Вольд М. Н.

Задачи: Развитие, упрочение и улучшение украинского семеноводства в целях изыскания, выведения сортов, репродукции, закупок и сбыта сортового материала.

Спортивные организации.

Всеукраинское общество охотников и рыболовов.

ул. Карла Либкнехта № 39. Тел. 3-44.

Председатель Центр. Совета В. Г. Аверин, Зам. Пред. Савченко Секретарь Жуков Е. А., Члены Совета: Солоруб Н. В. Ленчевский В. Х., Афанасьев С. Ф., Бутылкин П. Ф.

Издается журнал «Охота и Рыболовство» (ежемесячн.). Редактор Аверин В. Г., Секретарь Бутылкин П. Ф.

Задачи: О-во об единяет всех охотников и рыболовов для надлежащей организации и рационального использования охотничьего и рыболовного хозяйства на территории УССР.

Общество Авиации и Воздухоплавания Украины и Крыма „О. А. В. У. К".

Чернышевская 66 „(О. А. В. У. К.)" Коммут. НКИД.

Цель и задачи Общества.

1. Общество Авиации и Воздухоплавания Украины и Крыма организуется в целях содействия созданию Красного Воздушного Флота на Украине и в Крыму.

2. Для осуществления этой цели О-во ставит себе следующие задачи:

а) Широкую пропаганду идеи летания и вовлечение широких слоев трудящихся в дело организации Воздушного Флота.

б) Организацию С'ездов, совещаний и специальных комиссий, посвященных вопросам организации и развития Воздушного Флота.

в) Издание популярной и научной литературы, периодического органа, листовок, плакатов и проч. в установленном порядке.

г) Образование научных кафедр и содействие существующим в высших учебных заведениях Украины и в Крыму.

д) Изучение атмосферы.

е) Создание специальных летних и теоретических школ по всем специальностям летнего дела и кружков планерного летания.

ж) Организацию научных кружков, аэроклубов и филиалов О-ва на местах.

з) Организацию и поддержание тесной связи со всеми авиовоздухшколами и авиовоздухзаводами Украины и Крыма и оргавизацию экскурсий на заводы и школы.

и) Содействие и поощрение изобретателям в области авиации и воздухоплавания.

к) Содействие организации сети воздушных сообщений на Украине и в Крыму, связь Украинских воздушных линий с остальными линиями СССР и международными магистралями.

Указанную задачу О-во разрешает или непосредственно своим аппаратом, или организацией обществ воздушных сообщений на Украине и в Крыму.

л) Широкое применение авиации и воздухоплавания в сельском хозяйстве, как-то: для планировки земли, борьбы с вредителями и т. д.

м) Применение авиации в целях аэрофотосъемки, для исправления топографических карт и создания карт воздушных сообщений.

н) Организацию сети аэродромов по всей Украине и в Крыму, службы связи и метеорологической службы на аэродроме.

о) Устройство «недель и месяцев» Воздушного Флота для популяризации его и привлечения средств.

п) Сбор пожертвований и устройство доходных предприятий для нужд Воздушного Флота.

3. Членами О-ва могут быть, как целые организации: правительственные учреждения, хозорганы, профсоюзы и различные общества (лица юридические), так и отдельные граждане (лица физические), достигшие совершеннолетия и неограниченные в правах по суду СССР.

Члены Совета:

Петровский Г. И., Фрунзе М. В., Эйдеман Р. П., Порайко, Корнюшин, Угаров, Сухомлин, Тараненко, Курасов, Чалигон, Перекатов, Карнаухов, Юшкевич, Вольдман, Чурилов, Тетин, Голенищев, Гулый, Трентьев, Шталь, Бородай, Подлесный, Башкетов, Лебедь, Квиринг, Щумский, Мануильский, Затон, Чубарь, Владимирский, Новиков, Зорин, Скрыпник, Затонский, Гуревич, Брон, Балицкий, Шлихтер, Юнгмейстер, Кириллов, Левандовский, Суглицкий, Ксандров, Проскура, Совцов, Ветошкин, Кузнецов, Медведев, Клименко, Логинов, Стамо, Ксаноров Д. Н., Максимов, Королев, Саид-Галиев, Архаров.

Правление:

Председ. Прав. М. Ф. Владимирский, Зам. Председ. прав. В. Ю. Юнгмейстер, Отв. Секретарь и член Правл. Н. Е. Суглицкий, Казначей и член Правления Н. Л. Стамо, Члены Правления: Д. Н. Ксандров, Г. Ф. Проскура, И. К. Кириллов Секретарь Правления А. В. Кукин, Зав. Организац. Отделом А. Н. Попов, Зав. Агитпроп. Отделом П. П. Вольников, Секрет. Агитпроп Г. И. Вечфинский, Бухгалт. Провл. П. И. Трахтенберг, Секрет. Орган. отд. Н. И. Михайлов.

Транспортные учреждения.

Украинское управление местного транспорта (УКРУМТ) - НКПС.

Харьков, ул. Свердлова № 19, телеф. 9—78 и 12—96.

Начальник Управления (он же Зам. Уполнаркомпути при СНК УССР) т. Маликов С. С.

Зам. Начальника Управления т. Щербина В. Н.
Пом. Начальника Управления т. Климов В. П.
Нач. Шосс. Дор. Отдела т. Скуднов С. П.
Нач. Авто-Отдела т. Школьник П. Д.
Нач. Общего Отдела т. Симонов С. Я.
Вр. Нач. Сметно-Сч. Мат. Отдела т. Цимехман А. С.
Нач. Погруз-разгруз Бюро т. Левитин С. А.
Управляющий Хар. погр. разгр. К-рой т. Мушкат О. Г.

Харьковская контора „Трансминтоп".

Ул. К. Либкнехта № 17—19, кв. 9, телеф. 17—48.

Управляющ. И. С. Хаетович., Зам. Н. А. Смолянов., Начальник Транспортн. Отдела Ф. Ф. Колб., Управделами Н. Б. Басс.

Харьковская контора Акционерного общества „Транспорт".

Ул. К. Либкнехта 2, телеф. 11—79.

Упр. конторой Хаскин Е. Е., Зам., Максимов Р. И., Пом. Зегермахер Л. М., Зав. тов. склад. отд. Листенко А. Т., Зав. приемкой груза Лазуренко П. А., зав. сдачей груза Гольдер Г. М.

Управление Украинского Района Первого Аационерного Транспортного общества „Транспорт".

Ул Карла Либкнехта 7 Тел. 7-56,

Упр. район. Езерский, И. П.

Харьковское отделение конторы по доставке топлива для жел. дор. и водного транспорта „Транспорттоп".

Ул. Свердлова 26.

Правление: Москва, Покровский б. № 6.
Управляющий Попов Н. И., Зам. Засс П. К., Нач. общ. отд. Коломойцев А. М., Нач. инспект. отд Велавинцев В. В., Нач. план. расп. отд. Кроток С. П., Нач. трансп. отд. Мейер П. В., Нач. стат. отд. Альбер К. А., Бухгалтер Небожев Ф. А.

Транспортная Контора „Вукопспилки" „Вукоптранс".

Горяиновский пер. д. № 3, телеф. 1—61, 8—98, 5—63, 13—58.

Управл. Морозов К. К., Зав. коммун. отд. Бенькевич Н. В., Зав. финсчетн. отд. Кац Я. Р., Юрисконсульт Виноградов И. Я., Зав. секретариатом Котон М. В., зав. ж. д. отд. Хиссин В. В., Зав. авто-гужев. отд. Дейниченко Н. П., Зав. инсп. отд. Новиков Н. М.

Московское Товарищество железно-дорожного и водного транспорта по заготовке материалов, изделий и топлива „Трансмосторг".

Харьковское отделение

Ул. К. Либкнехта 17/19 кв. 5, телеф. 7—66.

Начальник отдела Манц Б. О.

Радио-Телеграфное Агентство Украины „Ратау". Состоит при ВУЦИК'е.

Центральное Управление в Харькове.

Ул. К. Либкнехта, 11 Тел. комм. 19-87.

Директор и зав. отд. иностр. инфор. Цванкин Я. С., зам. дир. и зав. отд. внутр. информ. Ордынский В. А., зав. адм. орг. отд. Краснощеков И. А., зав. коммерч. телегр. агентством. Кушнаренко И. И., Секретарь Помренинг М. В., Редакторы: Дробинский А. И, Крачковский Д. И., Шлейман И. С., Данишевский М. Д., Динерштейн И. М., Уманский Б. И., Гарри А. Н., местн. корресп. Полевой (Абрамов), Главбух Певзнер М. С., Экономич. корр.: Цилевич, Саврон, Курицкий, Шлейман.

Издательства.

Государственное Издательство Украины „Госиздат".

Зав. Полянский М. Я., зам. зав. Радлов В. Н. Секретарь Коренблит Д. М., зав. издат. отд. Губерман Д. Ю., Секретарь изд. отд. Позин М. С.

Издательство „Пролетарий".

Ул. Свободной Академии 5.

Отв. член правл. Васильков Г. С., члены правл.: Веритэ И. Г., Павлов П. Б., Секретарь Любарский С. И., зав. отд. распред. Володарский Е. И., зав. фин сметн. отд. Егоров И. Г.

Книгоиздательство „Научная Мысль".

Пушкинская ул. 14.

Книгоиздательство „Горняк" при уполномочен. ЦК Горнорабочих.

Гл. склад ул. 1-го мая 25.

Издательство Наркомюста.

Садово-Куликовская ул. 9/2.

Зав. издательством Цариковский Г. Р., зав. техн. частью Трюта К. Н., Бухгалтер Шуров Ф. Е., зав. экспедицией Кулявко С. С.

Издательство „Путь Просвещения" при Наркомпросе УССР.

Ул. Артема 31.

Зав. издат. и ред. журнала „Путь Просвещения" Астерман М. Л., зам. зав. Штокке Г. Е., ред. журнала „Радянська Освіта" Затонский В. П., редакт. журнала „Путь к Коммунизму" Волобуев М. С, зам. редакт. „Путь Просвещения" Зильберштейн А. И., зам. редактора „Радянська Освіта" Попов А. И, зам. редакт. „Путь к Коммунизму" Спиридович Е. Ф., Секретарь издательства Рейзенштокс И. Л., зав. общ. канц. Надеждин—Петри П. В., зав. технич. изд. частью Радомышельский Р. И зав. книжным складом Колвовский И. Л.

Украинское Государственное Рекламное Агентство „Укргосанонс".

Ул. К. Либкнехта 5.

Пред. правления Ланский Е. Н., члены правления: Васильков Г. С., Либерман Е. Г., упр. гл. конторой Ротенберг П. Г., Секретарь Болотов А. Г., зав. отд. распространения Горфинкель И. Ю, зав рекламн отд. Коровер М. Л., Главбух Гринфабр И. С.

Периодические издания.

Редакция газеты „Вісти" ВУЦИК'а.

Ул. К. Либкнехта 11, прием с 12—15 и с 17—20 часов.

Редактор Блакитный В. М., Секретарь Таран Ф. П., зав. иностр. отд Радыш В. П., зав. литер. отд. Коряк В. Д., зав. провинц. отд Гордиенко Х. зав. местн. отд. Колос П. К.

Орган ЦК и Харьковского Губкома КП(б)У „Коммунист".

Пушкинская ул. 31—33, коммут. 18-92 и 14-03. Прием от 10—16 и от 18—20 часов.

Редактор Мануильский Д. З., зам. редакт. Курносов В. Я., ночн. ред. Иванов В. К., Секретарь Котов Н. Е., Зав. отд. информир. и уполном ЦКК(б)У по издательству Львовский М. Л., зав. местн. отд. Гюнтер Н. Р., зав. отд царт. жизни Лазарь Г. П., зав. отд. проф и раб. жизни Курс А. Л., зав. провинц. отд. Краснов П. Б., зав. литер. отд. Грасис. литер. сотрудн. Павлов В., Ландау А., Ветлугин С., Яворский С. зав. издательством Ланский Г. Н., зав. гл. конторой Глыбин А. К, зав. экспед. Казановский Г. М., зав типограф. Калганов Ф. П., технич. руковод. Швед А. И., зав. отд. об'явлений Элькин Е. С. зам. зав. столом об'явл. Эпштейн.

Редакция Всеукр. Рабоч. газеты „Пролетарий".

Издание издат. газеты „Коммунист".

Редактор Маринский А. П., Секретарь Баранов, зав. информ. отд. Готлиб О. И., зав. раб. жизн. Лильин, руков. бюро рабкоров Мексина С.

Редакция органа УЭС „Украинский Экономист".
Изд. издат. газеты „Коммунист".
Редактор Шапиро Л. Г., зав. редакцией Шостенко В. Секретарь Шуб.

Редакция конторы газеты „Селянская Правда". Орган ЦККП(б) У.
Ул. К. Либкнехта 11.
Редактор Филиппенко С. В., Секретарь Губенко Т. М.

Редакция журнала „Знамя Коммунизма".
Ул. К. Либкнехта 44 ежемесячный журнал. Орган ЦККП(б)У.

Редакция журнала „Комумунарка Украины".
Ул. К. Либкнехта 44 Орган Центр. отдела работниц и селянок ЦККП(б)У

„Известия" ЦККП(б) У.
л. К. Либкнехта 44 Изд. Секретариата ЦККП(б)У,

Редакция журнала „Молодой Рабочий". орган КСМ Украины.
Комсомольская, ул. № 21.

Редакция журнала „Шляхи Мистецтва". орган НКП.
Ул. Артема, 29
Редактор Коряк В.

Редакция місячника „Червоний Шлях".
Пер. Сознания, 1
Член ред. Тичина П., Озерский Ю., Пилипенко С., Секретарь Гончаренко Д., Зав. изд. частью Циганко М.

Редакция журнала „Вестник Професионального движения.
Пл. Тевелева, Дв. Труда
Редактор Невельский Б. С.

Редакция двухнедельного журнала „Вестник Советской Юстиции" орган НКЮ и УЮРО.
Садово-Куликовская ул. 9-2
Ред. коллегия: Малицкий А. Л., Мазуренко Ю. П., Строев А. И., Секретарь коллегии Скерст В. Н., техн. секр. Розенберг Д. Е.

„Вестник Внешней Торговли Украины" изд. Ред. изд. отд. наркомвнешторга.
Ул. К. Либкнехта, № 64

„Вестник Финансов" Издатель Наркомфин УССР.
Ул. К. Либкнехта, № 1.

Редакция журнала „Вестник физической культуры".
Ул. Равенства и Братства, 21 б.
Издатель ЦК и ГКФСМУ, Губвоенкомат и ГСФК.
Отв. редактор д-р Блях В., Ред. коллегия Привис, Воронин, Кор, Рабичев, Новаковский, Лапидус, Шифрин, Ланский, Ордин, Павлов.

Редакция общестуденческого журнала „Студент Революции".
Ул. К. Либкнехта 33

Редакция и контора журнала „Украинская Кооперация".
Черноглазовская, 7-9.
Ежемесячный журнал. Редактор Целлариус В. М.

Редакция журнала „Врачебное Дело".
Пушкинская, ул. 14
Ответств. редакторы: проф. Грушевский К. Н., проф. Данилевский В. Я, редакт. вып. д-р. Коган В. М., Геймановичъ А. И.

Редакция журнала „Профилактическая Медицина".
Технологическая, ул. № 3.
Редактор Ред. коллегия.

Редакция журнала „Харьковский Печатник".
орг. Губотд. Всеросс. союза рабочих полиграфического производства.
Дв. Труда, кв. 46.
Редактор: Ред. коллегия.

Ежемесячный журнал „Охота и Рыболовство" издатель „Союз Охотников и Рыболовов".
Ул. К. Либкнехта, 39.
Редактор: Аверин.

Редакция кооперативного бюллютеня Вукоспилки. Орган Всеукраинского кооперативного союза.
Черноглазовская ул. 7-9.
Еженедельный журнал.

Редакция кооперативного бюллетеня „Сільський Господарь".
Ул. 1-го Мая, 18.
Двухнедельный журнал.

Бюллетень товарной биржи.
Пл. Тевелева, 19.

Административное деление Харьковской губернии.

Округов—5: 1. Харьковский, 2. Сумской, 3. Богодуховский, 4. Купянский, 5. Изюмский.

Харьковский округ 24 района; 1. Коломакский, 2. Валковский, 3. Камышеватский, 4. Н.-Водолажский, 5. Люботинск., 6. Харьковский, 7. Золочевский, 8. Казаче-Лопанский, 9. Липецкий, 10. Циркуновский, 11. Дергачевский, 12. Мерефянский, 13. Ольшанский, 14. Чугуевский, 15. Коротичанский, 16. Печенежский, 17. Волчанский, 18. Рубежанский, 19. Бело-Колодезянский, 20. Хотомлянский, 21. Коробчанский, 22. Змиевской, 23. Тарановский, 24. Алексеевский.

Сумской округ 18 районов. 1, Белопольский, Речанский, 3. Хотенский, 4. Юнаковский, 5. Варовский, 6. Степановск., 7. Сумской, 8. Сыроватский, 9. Терновский, 10. Ольшанский. 11. Ворожбянский, 12. Штеповский, 13. Михайловский, 14. Лебединский, 15. Боромлянский, 16. Краснопольский, 17. Славгородский, 18. Тростянецкий.

Богодуховский округ—12 районов. 1. Чупаховский, 2. Кириковский, 3. Ахтырский, 4. Котелевский, 5. Больше-Писаревский, 6. Н.-Рябиновский. 7. Краснокутский, 8. Богодуховский, 9. Сеннянский, 10. Колонтаевский, 11. Груньский, 12. Рублевский,

Купянский округ 12 районов. 1. Бурлуцкий, 2. Октябрьский, 3, Шиповатский, 4. Староверовский, 5. Двуричанский (Раковский), 6. Кобянский, 7. Купянский. 8. Н.-Дуванский. 9. Ольшанский, 10. Покровский, 11. Сватовский, 12. Сеньковский.

Изюмский. округ 11. районов. 1. Андреевский, 2. Балаклеевский, 3. Отрадовский, 4. Боровский, 5. Бугаевский, 6. Савинский, 7. Изюмский, 8. Петровский, 9 Мало-Камышевахский, 10. Барвенковский, 11. Шандриголовский.

Харьковский округ.

Окружный центр—г. Харьков.

Харьковский Окружный Исполнительный Комитет Совета рабочих, крестьянских и красноармейских депутатов. (Окрисполком).
Конная ул. 4, окружная телефонная сеть.

Председатель Окрисполкома Осипов М. Н., зам. Шупенко И. Р., секретарь Шпак С. Е., члены Президиума: Шапченко А. Е., Румянцев. Зав. отд. Управления Живалев, зав. Земельным. отд. Шапченко А. В., секретарь Москаленко, Окрвоенком Донченко М. П.,

Инспектор Народн. образования Шупенко И. Р., зав. отд. Продовольствия Миронов Г. А., секретарь Виноградов, зав. отд. коммун. хоз. Айзенштадт, секретарь Анучин, зав. отд. Здравоохранения Розловский И. Ц. Инспектор Сообеза Коваль.

Зав. финанс. отд. Румянцев, секретарь Завалишин, зав. сметно-налог. частью Бондаренко, зав. отд. по налог. сборам и взыск. Аврашов, ст. бухгалтер Максимов, контролер Мамай.

Фининспектора: 1-й уч., г. Харьков, Голубничий, 2-й уч., гор. Валки, Кураколов 3-й уч., гор. Волчанск, Михнев, 4-й уч., г. Чугуев, Кабанов.

Уполномоченный Госполитуправления Павлов М. П.

Уполномоченный Статбюро Шпак С. Е., п/о. КНС Кроленко И. И.

Окружные учреждения ведомства НКЮ.

Окр. прокурор Миролюбов М. А., пом. окр. прокурора Лейкин О. А., секретарь Рухлин Л. А.

Судебные исполнители: 1-го уч. Самойлов О. К., 2-го уч. Лелюк В. Г., 3-го уч. Кравченко Е. А.

Народные судьи: 1-го района Черножуков, 2-го района Федоров И. Г., 3-го района Голубев П. Я., 4-го района Корнейко П. И., 5-го района Соловьев. 6-го района Меклеженко П. А., 7-го района Писаренко П. А., 8-го района Бруев С. Ф., 9-го района Калашников Н. Ф., 10-го района Кривуля Н. К., 11-го района Бреславец Е. Т., 12-го района Кулаков С. В., 13-го района Калиберда М., 14-го района Денищук Д. Ф., 15-го района Майорков М. Н., 16-го района Гайворонский Н. Р., 17-го района Гринченко С. В., 18-го района Литвинов С. Ф.

Народные следователи: 1-го уч. Полуян Н. Ф., 2-го уч. Бондаренко П. Ф, 3-го уч. Бейтанов А. М., 4-го уч. Кулишев Н. Г., 5-го уч. Харчев, 6-го уч. Кулик Ф. Г., 7-го уч Пиньчук Ф. П., 8-го уч. Мордовенко М., 9-го уч. Пелипенко Д. Ф., 10-го участка Ковальчук Е. В.

Госуд. нотариальн. конторы: 1-ая контора, г. Волчанск, нотариус Воликов, 2-ая контора, гор. Валки, нотариус Синявский Ф. Ф.

Сумской округ.

Окружной центр—г. Сумы.

Сумской Окружной Исполнительный Комитет Совета Рабочих, Крестьянских и Красноармейских Депутатов. (Окрисполком).

г. Сумы, Советская ул., д. Исполкома, тел. 114.

Председатель Окрисполкома Самойлов А. М., зам. Голышев Г. Е., секретарь Маркин И. А., тел. 300, члены президиума: Лазарько П. А., Кишкин М. С, Тимофеев, Иванов.

Отд. Управления, д. Исполкома, тел. 2, зав. отд. Голышев Г. Е., делопроизв. Мальчевский П. Г.

Отд. Земельный, Лебединская ул. 2/5, тел. 230, завед. отд. Тимофеев Н. В., завканц Кавцевич Р. Й.

Окрвоенкомат, д. Исполкома, тел. 46-96, окрвоенком Воробьев С. И., начканц Кизченко А. И.

Отдел Народного Образования, д. Исполкома, зав. отд. Мейен А. А., Секретарь Мальков С. В

Отд. Труда, д. Исполкома, тел. 61, зав. отд. Инспектор Труда Мирошниченко И. М., секретарь Лашенко В. А.

Отд. Продовольствия, д. Окрфинотдела, Красная пл., тел. 96, зав. отд. Кишкин М. С., секретарь Котляров.

Отд. местного хозяйства, уг. Думской и Советской ул., тел. 30, зав. отд. Лазарько П. А., зав. общ. п/о Наумов Л. А.

Отд. Здравоохранения, д. Исполкома, тел. 32, зав. отд. Беркман Р. С., секретарь Баленко Д. Е.

Отд. Финансовый, уг., Кустовской ул и Красной пл., тел. 54, зав. отд. Кишкин М. С., секретарь Похилько В., зав. сметно-налогов. частью Архипов, зав. отд. по налогам, сборам и взысканиям Никифоров, ст. бухг. Власенко, контролер Гриневич.

Фининспектора: 1-го участка Сизов, г. Сумы; 2-го участка Глинястый, г. Сумы; 3-го участка Разумовский. г. Белополье; 4-го участка Дьятленко, г. Лебедин.

Госполитуправление, д. Исполкома 3-й эт., нач. ГПУ Лея Б. Я.

Статбюро, д. Исполкома 2-й эт., зав. статбюро Ливенцев Н. И.

Окружные учреждения ведомства НКЮ.

Окружная прокуратура, тел. 68, окр. прокурор Дорохов И. П, секретарь Вьюников И. А.

Судебные исполнители: 1-го участка Шельженко А. Д., 2-го уч. Левтринский М. П., 3-го уч. Карпенко И. П., 4-го уч. Кобызев В. Ф.

Народные судьи: 1-го района Сороченко Г. В., 2-го района Пономарев Ф. К., 3-го района Сукачев Н. И., 4-го района Рябоконь Т. А., 5-го района Остапенко Г. А., 6-го района Грошев Н. А., 7-го района Живица В. С., 8-го района Жмакин П. В., 9-го района Грацианов А. И., 10-го района Кравцов П. В., 11-го района Лицманенко И. В., 12 го района Батюк Н. В, 13 го района Ивашенко З. И, 14-го района Ломоносов И. В., 15 го района Козаченко М. И., 16-го района Диброва А. М., 17 го района Фесенко Д. Т.

Народные следователи: 1-го уч. Коноплянченко Ф. Ф., 2-го уч. Шкурат Д. И., 3-го уч. Шудренко В. В., 4-го уч. Десюкевич Ф. О., 5-го уч. Иванченко И. Н., 6-го уч. Плотников М. С., 7-го уч. Демченко М. Я, 8-го уч. Терихов М. Н., 9-го уч. Свободный П. М.

Государственные нотариальные конторы: 1-ая нотар. контора г. Сумы, нотариус Пипенко, 2-ая нотар. контора г. Лебедин, нотариус Ольхович С. А.

Окружная Милиция.

д. Исполкома, тел. 50, 1-38, 1-94.

Нач. Туманов П. В., пом. нач. Белошапка В. А., пом. нач. по угол. роз. Соболь С. И., начканц Еремеев Я. П.

Районы милиции.

1-й район д. Исполкома, тел, 2-20, нач. Крупенник Н. Д., делопроизв. Швачко П. З.

2-й район г. Белополье, Сумск. окр., Базарная пл., нач. Карпенко П. Е., делопроизводитель Иванов И. В.

3-й район г. Лебедин, Сумского окр., Сумская ул., нач. Патычко Е. С., делопроизводитель Репка С. К.

Адресный стол, д. Исполкома, тел. 50, 1-38, 1-94 зав. Кратковский Ф. В.

Электрические станции.

1-я дизельная, Базарная пл. р. Стрелка.

2-я паровая, за Николаевским мостом на р. Пеле. Находится в ведении Откомхоза, тел. 62, зав. предприятием Ханженков.

Управление водоснабжением.

Откомхоз, уг. Советской и Думской ул., тел. 30, зав инж. Маликов. бухгалтер Филипенко.

Отделение Государственного Банка.

Советская ул. уг. Красной пл. д. 1, тел 21.

Завед. Влашенко Н. З., бухгалтер Осипов Ф. И.

Агентство Государственного Банка.

г. Лебедин, Ахтырская ул.

Зав. Тихий Н. П.

Государственная сберегательная касса.

Окр. Финотдел, г. Сумы, тел. 54.

Завед. Озеров В. П., контролер Дубиков.

Государственная окружная страховая контора.

г. Сумы, Покровская ул. 1, тел. 106.

Зав. конторой Кандыба М. И., зам. зав. Андрейченко П. Н.

Центральная почтово-телеграфная контора.

г. Сумы, Воскресенская ул., тел. 150.

Завед. Бушуев Н. К., зам. зав. Попов А. И.

Городская центральная телефонная станция.

Петровская пл.

Зав. станцией Леви С. П.

Железнодорожная станция Южных ж/д.

Тел. 41.

Нач. станции Цвартацкий Г. А.

Богодуховский Округ.

Окружный центр—г. Богодухов.

Богодуховский Окружной Исполнительный Комитет Совета Рабочих, Крестьянских и Красноармейских Депутатов. (Окрисполком).

Тел. 61.

Председатель Окрисполкома Закондырин И. Г., зам. Шустин А. Я., секретарь Ксенофонтов С. Я.

Отд. Управления, дом Окрисполкома, тел. 50, зав. отд. Шустин А. Я., секретарь Акимов И. Н.

Отд. Земельный, Базар д. 6, Бойко, тел. 21, зав. отд. Карлсон П. М., завканц. Слюсаренко И. С.

Окрвоенкомат, тел. 60, Окрвоенком Пагикович Г. К.

Отд. Народн. образования при Окрисполкоме, Зав. отд. Деркач В. И., секр. Шигимага С. И.

Отд. Труда, здание Дворца Труда, тел. 58, зав. отд. Дружинин М. В., секретарь Корабельский И. А.

Отд. продовольствия, Красная пл., тел. 55, зав. отд. Рожко И. Г.

Отд местного хозяйства, тел. 9, зав. отд. Копыл А. И.

Отд. здравоохранения при окрисполкоме, зав. отд. Аврамов М. А.

Отд. финансовый, Бульв. Шевченко, тел. 57, зав. отд. Лактионов Л. А., секр. Туркель А. Н. Фининспектора: 1-го уч. Холшевников. г. Ахтырка, 2-го участка Кувалдин г. Богодухов.

Уполномоченный Госполитуправления Тимофеев.

Уполномоченный Статбюро при Окрисполкоме Золотухин И. Г.

Окружные учреждения ведомства НКЮ.

Врид. окр. прокурор Четкин В. Н., Секретарь Черкассов.

Судебные исполнители: 2-го уч. Харченко И. С., 3-го уч. Слатин Н. В.

Народные судьи: 1-го района Котенко А. Я.; 2-го района Антонов А. В., 3-го района Панасенко Т. М.; 5-го района Харченко; 6-го района Барышин Н. П.; 9-го района Капустянский И. В.; 10-го района Шевченко М. И., 11-го района Неделько С. А.

Народн. следователи: 1-го уч. Голадюк Н. Д., 2-го уч. Секирин М. Е., 3-го уч. Опрышко Л. Е., 4-го уч. Рудик А. С., 5-го уч. Олефиренко И. П., 6-го уч. Пчелинуев Н. С.

Государственные нотариальные конторы: 1-я нотар. контора г. Богодухов, нотариус Лабинский П. А., 2-я нотар. контора г. Ахтырка, нотариус Жуков.

Окружная милиция.

Ендавская ул., тел. 72.

Нач. окружн. милиции Самойлов Г. Ф., зам. Платов Д. А., зам. по розыску Родионов М. С., Начканц Глотов Я. К.

Районы городской милиции.

1-й район Негребукая ул. уч. надзиратель Голубев.
2-й район уч. надзиратель Пясецкий,
3-й район Ниже-Котелев. ул. 19, уч. надзир. Юхтанов.
4-й район Старо-Киевск., 30, уч. надзир. Одарченко.
5-й район Старо-Киевск., 28, уч. надзир. Яфимский.

Адресный стол.

Ендавская ул.

Завед. Губаренко Я.

Центральная электрическая станция.

Б. Шевченко, тел. 26.

Находится в ведении Окроткомхоза, зав. Басенко И. И.

Агентство государственного банка.

г. Ахтырка Богодуховского окр.

Завед. Вейценгауз Л. Г.

Государственная окружная страховая контора.

г. Ахтырка Богодуховского окр.

Завед. Назимов К. И., зам. зав. Литвиненко Т. М.

Центральная почтово-телеграфная контора.

г. Ахтырка Богодуховск. окр., Красная пл.

Завед. Серапионов М. И., зам. зав. Хорошун И. И.

Городская центральная телефонная станция.

Повстанная ул. 5.

Завед. Бунаков П. М.

Купянский округ.

Окружный центр—г. Купянск.

Купянский Окружной Исполнительный Комитет Совета Рабочих, Крестьянских и Красноармейских Депутатов (Укрисполком).

Базарная площадь.

Председатель Окрисполкома Кухтин А. П., Зам. Палий Н. В., Секретарь Колесниченко Ф. В.

Отдел управления, Базарная пл., тел. 26, зав. отд. Палий Н. В., секретарь Проценко М. В.

Отдел Земельный, Базарная площ., зав. отд. Вильнет И. А., секрет. Воскобойников.

Окрвоенкомат, ул. 1-го Мая, тел. 1-98, Окрвоенком Решетько В. Д., делопроизвод. Михайлов.

Отдел Народного Образования, Базарная пл., Ст. Инспектор НО Михайлов М. И., секретарь Яковенко.

Отдел Труда, ул. 1-го Мая, тел. 34, зав. отд. Никаненко С. Ф., секретарь Чернов.

Отдел Продовольствия, ул. К. Либкнехта, тел. 60, зав. отд. Храмов И. В., секретарь Чейчуков.

Отдел Местного Хозяйства, ул. К. Либкнехта, тел. 9-11, зав. отд. Маркович И. С., секрет. Приходченко.

Отдел Здравоохранения, Базарная пл., зав. отд. Савельев В. Ф., секретарь Каширская.

Отдел Финансовый, ул. 1-го Мая, тел. 37-52, зав. отд. Паллон С. А., секретарь Воскресенский, зав. сметно-налоговой частью Першин, старш. бухгалтер Руденко, контролер Китко.

Фининспектор Левицкий.

Уполномоченный Наркомпочтеля Сорокин Ф. М., Базарная пл., тел. 77.

Уполномоченный Госполитуправления Авдеев И. П., Базарная пл., тел. 21.

Уполномоченный Статбюро Яковлев Г. Д., Базарная площадь.

Окружные учреждения ведомства НКЮ.

Окр. прокурор Щербаков П. Г., секретарь Головин.

Судебные исполнители: 1-го уч. Мирошниченко А. А., 2-го уч. Корабельников С. С.

Народные судьи: 1-го района Тур Ф. Е., 2-го района Руденко С. Н., 3-го района Джим И. И., 4-го района Плескач Н. В., 5-го района Стрель, 6-го района Лобаз В. П., 7-го района Булах С. Е., 8-го района Михайлюк П. С., 10-го района Курдунов И. А.

Народные следователи: 1-го уч. Иваненко М. И., 2-го уч. Мирошниченко Д. А., 3-го уч. Филонов П. М., 4-го уч. Сальков А. С., 6-го уч. Мачалов Н. И.

Уполномоченный Губсуда Тур Ф. Е., Базарная пл., тел. 21.

Государственная нотариальная контора.

Нотариус Стесенко П. И.

Окружное бюро профессиональных союзов.

Ул. 1-го Мая, 34.

Секретарь Вальтель Ю. А.

Отд. социального обеспечения.
Ул. К. Либкнехта.

Зав. Герасименко С. И., секретарь Гормаш.

Окружная Милиция.
Изюмская ул., тел. 23

Нач. окр. милиции Бединский К. И., зам. Сазонов Я. Д., секретарь Развазов.

Районы Окрмилиции.

1-й район, г. Купянск, нач. Рудаков Ф. Т.
2-й район, Двуречная, нач. Щекин К. Г.
3-й район, Сеньково, нач. Кожов И. В.
4-й район, Сватово, нач. Воронцов П. И.
5-й район, 1 Октябрьское, нач. Матвиенко А. А.
6-й район, Раковка, нач. Литвинов Л. С.
7-й район, Н. Свердловка, нач. Суховой К. А.
8-й район, Ольшаное, нач. Глазнов С. Ф.
9-й район, Кабанье, нач. Сасов И. С.
10-й район, Шиповатое, нач. Яблоков С. Д.
11-й район, В. Бурлук, нач. Чураевский В. К.
12-й район, II Октябрьская, нач. Шмаков С. Е.

Центральная Электрическая станция.
Нагорная ул.

Находится в ведении Откомхоза, зав. предприятием Вохлин А. П., нач. станции Мальцев.

Отделение Государственного Банка.
Базарная пл.

Зав. Батусов И. А., зам. Лейбович П. А., бухгалтер Лейбович П. А.

Государственная Сберегательная Касса.
Ул. 1-го Мая.

Завед. Паллоп А. А., контролер Хорошун.

Госуд. окр. страховая контора.
Ул. 1-го Мая.

Завед. Миронов А. А., зам. Зверов А. С.

Центральная Почтово-Телеграфная Контора.
Базарная пл.

Завед. Сорокин Ф. М., зам. Сичкарев А. Т.

Городская центральная телефонная станция.
Загребманская ул.

Завед. Лукашский А. С.

Изюмский округ.
Окружный центр г. Изюм.

Изюмский Окружной Исполнительный Комитет Совета Рабочих, Крестьянских и Красноармейских Депутатов (Окрисполком).
Советская пл. 2.

Председатель Окрисполкома Махно Т. Д., зам. Сопов З. И., секретарь Шигимаго И. В.

Отд. управления, Советская ул. 2, зав. отд. Замредокрисполкома, секрет. Василюк А. С.

Отд. Земельный, Покровская, 9, зав. отд. Кривич Д. В.

Окрвоенкомат, Свердловская 7, Окрвоенком Бойко П. Д.

Инспектура Наробраза, Советская пл., 2, инспектор НО Верклов Н. Е.

Инспектура Труда, Советская пл., 3, инспектор Труда Беклер, секрет. Дроненко Ф. Ф.

Окрпродком, Лесная ул., Окрпродкомиссар Дегтярев С. К., секретарь Луковский Ф. И.

Окркомхоз, Свердловская, 18, зав. откомхозом Голенищев М. П., секретарь Степаненко Г. Н.

Инспектура Здравоохранения, Советская пл. 2, инспектор Дыскин Я. Б.

Окрфинотдел Свердловская, 8, зав. отд. Тарусин П. Д., секретарь Пасько М. Л., зав. сметно-налоговой частью Полянский, ст. бухгалтер Соляников, контролер Демченко.

Фининспектор Кувтун.

Госполитуправление, Гражданская 2, зав. отд. ГПУ Кузнецов.

Окружные учреждения ведомства НКЮ.

Врид Окрпрокурор Варламов В. Н., секретарь Митасов.

Судебные исполнители: 1-го уч. Малик П. Ф., 2-го уч. Колчанов И. В.

Народные судьи: 1-го района Пономаренко Н. М., 2-го района Шляханов Д. Н. 3-го района Ноженко И. П., 4-го района Труфанов С. Н., 6-го района Алексеев Н. И., 7-го района Шеповалов П. А., 8-го района Шкарупа Н. Ф., 9-го района Павличенко И. Т., 10-го района Стремаухов В. Г.

Народные следователи: 1-го уч. Фролов П. Ф., 2-го уч. Волошин Ф. И., 4-го уч. Санжаревский П. И.

Госуд. нотар. контора, нотариус Бородай П. П.

Уполном. Губсуда Пономаренко, Советская пл.

Статбюро, Советская пл., 2, завед. Устинов.

Почтово-телеграфная контора, Гоголевская, 4, завед. Шилов.

Окружная милиция.
Московская, 32.

Нач. окр. милиции Долгов В., секретарь Онищенко А.

Электрическая станция.
Советская пл.

Завед. Энгель Г. Г.

Отделение Украинбанка.
Свердловская, 4.

Зав. отделением Бородай, бухгалтер Рогаль.

КИЕВСКАЯ ГУБЕРНИЯ.

ГУБЦЕНТР Г. КИЕВ.

Киевский Губернский Исполнительный Комитет Совета Рабочих, Крестьянских, и Красноармейских Депутатов (Губисполком).

Ул. Воровского, 18. Тел. коммутатор Губисполкома.

Председатель Губисполкома Гринько Григорий Федорович.

Замест. председателя Губисполкома Кошкарев А. И, секретарь Яцевский.

Президиум Губисполкома.

Гринько, Верейкис, Реут, Иванов, Гольдин, Попов, Яцевский, Гойцок, Введенский, Горлинский.

Кандидат: Онищенко

Члены Губисполкома.

Раковский (почетный член Губисполкома), Гринько, Верейкис, Якир, Смоленский, Суханов, Голубенко, Кошкарев, Котовский, Введенский, Криворучко, Иванов (ГПУ), Витковский, Салько, Попов (Губземотдел), Скальга, Гольдин, Реут-Мациенко, Мазель Чухменко. Мозур, Голембиовский, Гаппон, Алексеев, Кузьменко, Михайлин, Налимов, Шейкевич, Озерянский. Иорский, Миевский, Чиполенко, Локаза, Слиповский, Соколянский, Щупный, Онищенко, Горлинский, Собесский, Совоня, Дуеренко, Колесниченко, Повличенко, Лиморенко, Коссюк, Боровинский, Васильчук, Адрианов, Яковлев П. И, Дырава, Горновый.

Кандидаты: Терлецкий, Ядров, Скарбек, Абрам, Говемон, Левкович, Коваленко, Коробенко. Пашин, Иванов (КСМ), Ивэток, Киселев, Сидоренко.

Заведывающие Отделами Губисполкома.

Зав. Губздравом Мазель, зав. Губкомхозом Введенский. Губвоенком Кричевецв, зав. Губземуправлением Попов, зав. Губфинотделом Гольдин, зав Губнаробразом Салько, зав. Губстатбюро Терлецкий, Нач. ГПУ Иванов, зав. Губсобезом Машенко, зав. отд. Труда Витковский зав администр. отд Ядров, зав. Госконтролем Реут, предс. Совнархоза Кудрин.

Киевский Городской Совет Рабочих, Крестьянских и Красноармейских Депутатов (Горсовет).

Здание Губисполкома.

Председатель Гринько Григорий Федорович, зам. предс. Кошкарев А. И., секретарь Яцевский.

Управление Делами Губисполкома.

Ул. Воровского, 18.

Управдел Родионов тел. 51, зав. Общ. отд. Живаго тел. 0 81, зав. орган.-инстр. отд. Куборев, зав. смотно-счетн. частью Быков секретарь военсовещания Матузенко.

Губэкономсовещание.

Ул. Воровского, 18. Тел. 7-18.

Председатель Гринько Г. Ф., зампред. Кошкарев А. И., секретарь Барабаш.

Губплан.

Ул. Воровского, 18 Тел. 10-23.

Председатель Горлинский, секретарь Барабаш, предс. торговой секции пр. Воблый, предс производств. секции Зильберман, предс. кредитной секции Яснопольский.

Комиссия незаможных селян.

Ул. Воровского, 18. Тел. коммут. Губисполкома.

Председатель Гринько Г. Ф, зам. Онищенко, секретарь Осадчий.

Губернский кооперативный комитет.

Зд. Губисполкома.

Орган, регулирующий и контролирующий кооперативную жизнь.

Председатель Гринько Г. Ф., зампред Бялин, секретарь Щупак.

Комиссия помощи детям.

Зд. Губисполкома. Тел. 22-63.

Председатель Гринько Г. Ф., зампред. Гонденсман, секретарь Котик.

Административный отдел Губисполкома.

Завед. Ядров, тел. 1-12, секретарь Яровой, тел. 2-47.

Зав. иностранным отделом Савельев, тел. 1-51, зав. отд. ЗАГС Баранов, администр. отд. Паксяков.

Отдел Государственного Политического Управления (ГПУ).

Пл. Р. Люксембург, 6. Тел. 8-62 коммут.

Начальник Иванов.

Киевское Губернское Статистическое бюро (Губстатбюро).

Рейтерская, 22. Телефоны: 2-06—заведующего; 8-80—управление делами.

Заведующий П. Е. Терлецкий; Заместитель А. М. Брянский.

Отдел демографической статистики. Зав. отд. Ходос М. Р.

Отдел городской статистики. Зав. Карцев М. П.

Отдел статистики народного образования. Заведующ. Коркушко Г. И.

Отдел промышленной статистики. Зав. Когинов Г. И.

Отдел статистики обмена, распределения и потребления труда. Зав. Шендерович А. Н.

Отдел текущей сель.-хозяйственной статистики Зав. Лебедев Д. М.

Отдел основной сель.-хозяйственной статистики Зав. Двинянинов В. С.

Управление Губгормилиции.

Площадь Красных героев Перекопа, тел. 4-56.

Нач. Губгормилиции и розыска Коваленко Ф. И., тел. 24-21, пом. нач. Фрадько С. Я.
Губинспектор мест лишения свободы Самойленко, ул. Горовица.

Районы Гормилиции.

Центральный район, пл. Красных Героев Перекопа, нач. Дубнов.

Подольский район, уг. Хоревой и Воскресенского пер., 3, нач. Петров.

Демиевский район, Красноармейская 6, нач. Суберляк.

Бульварный район, Жилянская 119, нач. Раймон.

Раковский район, Львовская 91, нач. Лапин.
Печерский район, Московская 30, нач. Алексеев.
Лыбедский район, Тарасовская 4, нач. Багновский.
Соломенский район, Мстиславская 22, нач. Жилкин.
Куреневский район, Куреневская 6, нач. Гунченко.
Святошинский район, Святошино, нач. Хватов.

Центральный адресный стол.

Вознесенский спуск, 10, тел. 25-21.

Зав. Чернов Г. В., тел. каб. 8-18.
Выдача справок-адресов ежедневно от 10—16 часов.

Транспортно-дорожный отдел Губисполкома.

Ул. Воровского 22 (во дворе) тел. 21-32.

Управляющий Ерошин К. А., тел. 17-53, Зам. упр. Кузнецов Н. П., Зав. коммерч. отд. Стомахин Я. Б., тел. 1-41, Зав. торг. техн. отд. Ленц О. К., тел. 16-21, Зав. губ. погрузочн конторой Тавер И Е., тел. 9-59, Зав. фин. мат. отд. Мирошников Р. Д., Упр. делами Дукельский О. Е.

Дорожный п/отдел.

Зав. инж. Миндюк.

Предприятия в г. Киеве.

Златоустовская автомастерская, Златоустовская ул. 25 тел. 6-50.
Конный обоз, Дионисиевский 15, тел. 13-71.
Гараж грузовой, ул. Ленина 7.
Гараж легковой, ул. Воровского 22, тел. 21-32.
Вулканизационная мастерская, Красноармейская 59, тел. 12-83.
Техническая контора и магазин, ул. Карла Маркса 5, тел. 16-21.

Отделения в губернии.

Окртрансконтора в Бердичеве, Зав. Райгородецкий.
Окртрансконтора в Белой-Церкви, Зав. Белявский.
Окртрансконтора в Умани, Зав. Мостовой.
Окртрансконтора в Корсуни, Завед. Риттер.
Окртрансконтора в Черкассах, Завед. Мелащенко.
Окртрансконтора на ст. Немешаево, Завед. Болсуновский.

Коммунальное хозяйство.

Киевский Губернский и городской отдел Коммунального хозяйства.

Ул. Воровского, 28, тел. 13-76.

Зав. Губоткомхозом Введенский В. Я., тел. 26-12, Зам. зав. Петров А. П., тел. 265-06, Марьясин Л. М., тел. 53, Зав. адм. отд. Дунин Д. А., тел. 18-62, Секретарь Полищук Ф. И.

Стол по выдаче справок уезжающим за границу—делопроизводитель Абрамович Н. М.

Справочные и дежурные тел. 13-76.

П/отдел благоустройства.

Зав. Крадажек И. И., тел. 4-64, Секретарь Панов. Горн. инженер Карпов А. П., Зав. планир. геодезич. отд. Хаустов П. П., Зав. наружной санитарией города д-р Шаров Н. Н., Зав. садами Новацкий Н. А., Зав. зоолог. садом Бурдзинский В. А., Зав. кладбищами Исяжнюк, Векслер М. Е., Якубовский Ф. Б., Гизе, Мягеровский С. А., Зав. обществ. работами Чешко В. С.

Земельный п/отдел.

Зав. Садовский Ф. О., тел. 31-40, Зам. зав. и зав. арендн. отд. Левченко Я. П., Зав. луговым хозяйств. Бренцеев С. Б., Зав. лесн. и сельхоз. предприятиями Львов В. М.

Подведомственное учрежд.: Молочная ферма (бывш. Мейера).

Отдел снабжения.

Ул. Воровского 28 (угловой магазин) тел. 29-75.

Зав. Ольшанский Я. О., Секретарь Георгиевский.

Финансовый п/отдел.

Завед. Завадский Е. А., тел. 32-74, Зам. зав. Дробкин С., Главбух Грязнов Е. А.

Юридический п/отдел.

Завед. Малютин И. В., Юрисконсульты: Полищук Н. Б., Мельников С. И., Ткаченко И. П.

Строительн.-технич. п/отдел.

Завед. Зеленев, тел. 21-47.

Статист. экономич. бюро.

Зав. Модилевский Я. С.

Пожарный п/отдел.

Завед. Иванов В. П., 18-51, Зам. зав. Поздняков А. П., Зав. секцией трубочистов Лаушко И. А., Инструктора: Дубинин, Науменко, Брандмайор Иванов В. П, тел. 5-05.

Дворцовая Пожарная Часть.

Ул. Р. Люксембург 1, тел. 3-09. Брандмейстер Делев Г. Ф.

Лыбедская пожарная часть. Тарасовская, 4, тел. 4-09, брандмейстер Долобко В. Ф.

Старокиевская пожарная часть. Ул. Короленко, 13, тел. 5-09, брандмейстер Логинов Н. А.

Подольская пожарная часть. Воскресенский пер., 1, тел. коммут. Подола 6-09 брандмейстер Варченко Н. А.

Куреневская пожарная часть. Куреневка, 6. тел. коммут, Подола 8-09 брандмейстер Василенко В. Я.

Команда Киевского Вольно-пожарного О-ва. Ул. Неронавича, 18, тел. 7-09 брандмейстер Хайт Я. М.

Команда Демиевского Вольно-пожарного О-ва. Демиевка, Б.-Китаевская, 24, тел. 9-09, брандмейстер Фойгт В. А.

Управление Городскими Недвижимыми Имуществами (УГНИ).

Ул. Воровского, 28, тел. 21-43.

Завед. Белый М. С., зам. зав. Ярославский И. О., управл. коммун. домами Тимошкин, тел. 20-45, секретарь Громько, зав учраспредом Злобин П. А., зав. мебельн. част. Родкин Д. З., главбух Масловский К. Д.

Районные конторы УГНИ.

Контора центрального района. Ул. 25-го Октября, 7, тел. 21-73, управляющий Цельтнер Е. Г., зав. аренд. домов Левенштейн Н. С., зав. базарами Стрельцов И. М.

Контора Львовского района. Львовская 18, тел. 26-20, управл. Розов Я. Б., зам. упр. и зав. аренд. домов Ловит Ш. Н. пом. зав. аренд. домов Козинский Д. А.

Контора Галицкого района. Ул. Ленина 51, тел. 26-07, управл. Бродский Ш. Я., зам. упр, и зав. аренд. домов Фридман Г. А., зав. базарами Зильберфарб А. Я.

Контора Подольского района. Красная пл., 9, тел. коммут. Подола 9-12, завед. Новиков Н. П., зам. зав. и зав. аренд. домов Ровикович И. Б., зав. базарами Быховский В. А.

Контора Демиевского района, Лабораторная, 7, тел. 26-20, управл. Зельцман Н. Е., зав. аренд. домов Коганский Г. М., пом. управ. и зав. бесхоз. домами Иванковский Н. М., зав. базарами Красильников И. Б.

Центральная контрольно-конфликтная комиссия.

Председатель, представитель от Губисполкома, Перепелкин, секретарь Дунин Д. А.

Секция мелких предприятий.

Завед. Проскуро Р. Ф. тел. 8-44, зам. зав. Нейгауз И. Д.

Предприятия, находящиеся в ведении Губкоммунхоза (секция мелких предприятий).

Бани.

Центральные бани, М. Житомирская ул. 4 тел. 7-15. зав. Жуковский А. А.

Троицкие бани, Красноармейская, 74, зав. Мясницкий Б. С.

Гостиницы.

„Красный Киев" ул. Воровского 35, упр. Адамов А. Л.

„Октябрь" (б. Прага) ул. Короленко, 36, завед. Гамарник Ц. М.

„Новая Россия" Советская пл. 3, зав. Шварцвальдт Д. Л.

Базары.

Бессеровский крытый рынок, Бессарабка, тел. 17-65, зав. Баньковский Н. Н.

Алексеевский крытый рынок, Красноармейская, зав. Хвощевский Х. В.

Разные.

Госскотобойня, Красноармейская, 137, тел. 26-48, зав. Ивановский П. Г.

Кирпичный завод, Демиевка, зав. Минит Г. П.

Подольский Детдом, зав. Филонов Г. Д.

Ночлежный дом. Бассейная, зав. Новиков С. В.

Цирк. Ул. К. Маркса 57.

Пролетарский Дом Искусств, тел 28.

Управление коммунальными предприятиями.

Ул. Воровского, 15.

Завед. Марьясин Л. М. тел. 53, зам. зав.: Тырмос А. А. тел. 82, Доманский Б. О. тел. 27-07, зав. коммерч. частью Кауфман М. Л. тел. 19-63, зав. общ. частью Шевченко П. И. тел. 56, зав. снабжением Днаковский М. А., тел. 10—84, зав. топл. частью Регирер А. М., зав. технич. бюро Пинес Н. М., тел. 4-77, зав. проект. отд. по сооружению гидравлич. станции Шемберг С. И., Юрисконсульт Кулишер А. М, Главбух Петрович К. М.

Управление электрическими предприятиями.

Ул. 25-го Октября, 2, 3-этаж.

Управл. Тырмос А. А, тел. 82, стар. замес. управл. Почтарь А. Н. тел. 19-77, зам. по техн. части Швецов Н. Д. тел. 19-76, зав. электр. сетями Хомицкий О. А, зав. трамвайн. сетями Авраменко Н. Д.

Отд. электрич. счетчиков и измерит. приборов, ул. 25-го Октября, 4, завед. Рощин П. И.

Подведомственные учреждения.

Александровская Дизель-моторная станция, ул. Революции, 44, тел. 4-78, завед. Великанов М. М.

Лукьяновская Дизель-моторная станция, Дехтеревская, 7, тел. 29-23, завед. Гневинский С. С.

Станция им. Петровского (б. мельница Бродского), уг. Игоревского пр. и Набережной, тел. 23-51, завед. Брегман Я. М.

Пуща-Водицкая Дизель-моторная станция, Пуща-Водица, завед. Большаков А. А.

Демиевская электрич. станция. Демиевка, Красноармейская ул. Тел. 31-37. Завед. Коган А. С.

Лаврская электрич. станция. Лавра, Цитадель № 9. Завед. Бобров В. И.

Слободская электрич. станция. Предмостная Слободка Завед. Михайловский.

Святошинская электрич. станция. Святошино. Завед. Моджиевский.

Центральная электрич. станция. Андреевская, 19. Тел. 21-71. Завед. Оберучев, тел. 5-85, комм. Подола, Зам. зав. Оглоблин А. А.

Управление Коммунальным трамваем.

Управляющий Воробьев Г. Е., тел. 12-63, Зав. главн. мастерскими инж. Грауэрт Л. Н., тел. 27-10, Зав. ремонтом пути и зданий Спивак И. Б., тел. 19-67, Начальник службы движения инж. Холщевников Н. В., тел. 27-16. Зав. Михайловским под'емом Шлаудербах И. Ф., тел. 13-41, Зав. билетн. отд. Крамаров И. И.

В ведении Упр. Коммун. Трамв. находятся 3 трамв. парка: имени Ленина, Дехтеревская ул., 7, тел. 27-29, им. Зиновьева, Куреневка, тел. Комм. Подола 2, им. Шевченко, Пролетарская 54, тел. 8-75.

Линии трамвая: Воровского—от Лыбеди до пл. 3-го Интернационала, Вокзальная—от пл. 3-го Интернационала до вокзала, Печерская—от пл. 3 го Интернационала до 3-ей Инженерн. школы, Львовская—от Советской пл. до церкви Св. Феодора, Политехническая—от Бессарабки до Свят. парка, Соломенская—от Красноармейской до 4-го арт. уч-ка, Нероновича—от Губисполкома до Красноармейской, Короленко—от пл. Героев Перекопа до ст. Киев-товарн., Революции—от пл. 3-го Интернационала до Красной пл., Набережная—от Красн. пл. до вокзала, Михайловский под'ем, Кирилловская—от Красной пл до дачи Кульпанко, Дачная—от Красной пл. до Пущей Водицы,

Управление водоснабжением.

Ул. Воровского, 19. Тел. 1-46.

Упр. Вейнцваг А. С., тел. 18-62, Зам. упр. Коклик С. Г., Гл. механик Михайлов В. А., Зав. хоз. мат. п/о Поспелов П. И., Завканц Войткевич-Павлович Е. С., тел. 1-46, Бухгалтер Борисов А. А.

Управление канализацией.

Ул. Воровского, 15, 1-й этаж. Тел. комм. 49.

Управл. инж. Миссель К. В., Зам. упр. инж. Войнственский Л. П., Зав. сетью Шмидт А. Х.

Пункты по обслеживанию городской канализации.

Троицкий уч.—Проворовская 21, тел. 4-21, Подольский уч.—Оболенская 42, тел. комм. Подола 1-15, Лукьяновский уч.—Дехтеревская, 14, тел. 26-29, Насосная станция—Введенская, 23, тел. комм. Подола 1-29.

Сады.

Пролетарский сад, пл. 3-го Интернационала.

Зоологический сад, Шулявка против Политехнического института.

Сад 1-го Мая, пл. 3-го Интернационала.

Парк Революции, ул. Революции, 4.

Пушкинский парк, Брест-Литовское шоссе, К.П.И.

Советский сквер, Советская пл.

Золотоворотский сквер уг. ул. Короленко и ул. Раковск.

Ведомство Народного Комиссариата Юстиции.

Киевский Губернский Суд.

Площадь Красных Героев Перекопа, телеф. 4-63, 2-38.

Председатель Суда: Мазур Ф. Т.

Зам. по Угол. Отд. Сирко В. П., Зам. по Гражд. Отд. Наваловский М.

Члены Суда: Мамас К. И., Линкит К. А, Брук Я. Н., Поветкин В. А., Кабанник Т. Д., Михеенко И. П., Кисилев И. И., Дмитриев А. П., Романовский А. И., Варгин И. К., Мирнов А. П., Яровинский Б. Г.

Старший Секретарь: Виноградов А. М.

Старшие Следователи Евгеньев М. Е., Мазуренко А. А, Байер Л. В., Крумгальз Л. Я., Миляшкевич С. А., Андриевский Г. Е., Сенкевич К. В., Иванов.

Зав. Нотариальным Отд. Карев Н. Ф.

Камеры Народных Судей г. Киева.

Нарсудья 1 участка Кофман Н. М., Московская 5, телеф. 32-69.

Нарсудья 2 участка Цапп Л. М., ул. Маркса 3, телеф. 32-68.

Нарсудья 3 участка Безгин П. П., Воскресенская 3, телеф. 32-67.
Нарсудья 4 участка Пройдин П. Е., Константиновская 37, телеф. 32 66.
Нарсудья 5 участка Зупли Г. В., ул. Гершуни 86, телеф. 32-65.
Нарсудья 6 участка Лизов Э. И. Пушкинская 33, телеф. 32-64.
Нарсудья 7 участка Глушкин Т. Л. Красноармейская 23, телеф. 32-61.
Нарсудья 8 участка Багинский Л. Ф., М.-Благовещенская 12, телеф. 32-60.
Нарсудья 9 участка Брусиловский Я. И., Львовская 40, телеф. 32-58.
Нарсудья 10 участка Ласкина Л. Ф., Полевая 105, телеф. 32-55.
Нарсудья 11 участка Громачевский А. А., ул. Раковского 2, телеф. 32-54.
Нарсудья 13 уч. Шульга Ф. И., Нестеровская 16, телеф. 32-53.
Нарсудья 14 участка Степанченко П. А., Пироговская 8, телеф. 32-50.
Нарсудья 15 участка Голубояр Ф. Е., Музыкальный пр. 2 телеф. 7-39.
Нарсудья 16 участка Стригалев С. К., ул. Воровского д. № 40.
Нарсудья 17 участка Гражуль В. С., Сенная пл.
Нарсудья 18 участка Бессарабка.
Пред. Трудсессии 1-й Гейлик М. З., Пироговская 8, телеф. 32-50.
Предтрудсессии 2-й Белиловский Н. А., ул. Свердлова д. № 2.

Камеры Нарследователей г. Киева.

Нарследователь 1 уч. Голубовский С. А. Губсуд, телеф. 7-56.
Нарследов. 2-го уч. Рабинович Н. И., Андреевский спуск, тел. 32-73.
Нарслед. 3-го уч. Володин В. С., Губсуд, тел. 7-49.
Нарследователь 4-го уч. Турнаев М. П., Рейтерск. 7, тел. 32-72.
Нарследов. 5-го уч. Корман С. Н., Обсерв. пр. 12-а, тел. 32-71.
Нарслед. 6-го уч. Головачев Н. П., Губсуд, тел. 28-71
Нарслед. 7-го уч. Байбаков С., Вокресенск., д. № 3, тел. 16-22.
Нарслед. 8-го уч. Раевский В. В., Губсуд.
Нарслед. 9-го уч. Бедный П. И., Обсерватор. пр. 12-а, тел. 32-71.

Судебные исполнители г. Киева.

Суд. исполнит. 1-го уч. Адельгейм, Нестеровск. 25.
" " 2-го " Бурсук, ул. Свердлова, д. № 3.
" " 3-го " Галицкий, Жилянская 37.

Государственные нотариальные конторы г. Киева.

1-я Нотариальная контора.

Нотариус Идлер Г. А., ул. Воровского 25, тел. 11-21.

2-я Нотариальная контора.

Нотариус Цитович В. М., ул. Воровского, 38, тел. 12-42.

3-я Нотариальная контора.

Нотариус Арнольд М. Ф., ул. Воровского, 25, тел. 14-27.

4-я Нотариальная Контора.

Нотариус Островский Г. А., ул. Воровского 7, тел. 11-87.

5-я Нотариальная Контора.

Нотариус Недобельский Д. Л. Подол, Греческий монастырь, тел. 14 22.

Губернская Прокуратура

ул. тов. Горовица № 4, тел. 8-54, 22-25.

Губернский Прокурор Михайлик М. В., Стар. пом. Прокурора по Губсуду Ахматов Л. С., Ст. пом. Прокурора по администр. надзору Зорин А. М., Пом. Прокурора: Приворотский Я. К., Маслов К. И., Вейднер А. Б., Успенский А. Е., Адольф А. О., Торговец В. Д. и Патлах Н. С.
Секретарь Кириллов В. А., Зав. отд. следствия и обвинения Люцедарский С. А., Зав. отд. адм. и надзора Афанасьев В. Д.

Ведомство Военного Комиссариата

Губернский Военный Комиссариат (Губвоенкомат).

Пл. Спартака 4.

Дежурная комната тел. 15-78, кабинет Губвоенкома тел. 14-16, кабинет Помгубвоенкома тел. 4-27, каб. начальн. посекра тел. 14-16, канцелярия тел. 14-68, квартирн. отд. Губвоенкомата тел. 17-87.

Склады.

Губвоенпродмаг, ул. 25-го Октября 48, тел. 29-50; Артсклад, ул. Январского восстания 26, тел. 2-33; Склад взрывчатых веществ, Лысая Гора, тел. 30-71; Военхозвещсклад, Печерск, Рыбальская 16.

Школы.

Военное училище Красного Воздушного Флота ул. 25-го Октября 5, тел. 3-90; Высшая школа им. Главкома С. С. Каменева, Зверинец, бывш. Алексеевское Инженерное учил., тел. 2-39; 3-я Инженерная школа, Московская 37, тел. 20-21; 4-ая Артиллерийская школа, Кадетская роща, телеф. 21-07; 5-ая Пехотная школа, Кадетская роща, тел. 19-72; Военно-полит. школа, Подол, здание Братского Монастыря.

Лечебные заведения.

Военно-клинический госпиталь № 1, Госпитальная 26, тел. канц. 8-49, женское отделение тел. 12-40. Гарнизонная амбулатория, Пушкинская 1.

Управление Коменданта города.

ул. 25-го Октября 6. Тел. 13-56.

Кабинет коменданта города, тел. 5-78.

Ведомство Народного Комиссариата Здравоохранения.

Губернский Отдел Здравоохранения (Губздрав).

Рейтарская 22, тел. 28-84.

Зав. Губздравом Мазель З. А. тел. 30-90, зам. зав. и зав. п.-о. рабочей медицины Гальперин С. С. тел. 30-34, Старш. Инспектор по леч. части Влайков Г. Ф., инспектор по санэпиду Розанов С. И., инспектор по охматдету Бендерская Б. А., губсуврач Шепелевский, секретарь Дюжев В. А. тел. 28 84.

Задачей Губздрава является обеспечение населения г. Киева и всей Киевской губ. лечебной помощью, построенной на принципе общедоступности и наибольшей квалифицированности, а для участников страховых касс (рабочие, служащие, члены их семейств, безработные) — совершенно бесплатно.

Оказываются все виды помощи: амбулаторная, помощь на дому с выдачей лекарств, стационарная, санаторная, специальные виды лечения. Помимо лечебных учреждений, на более крупных предприятиях, нуждающихся по характеру производства в неотложной медпомощи, существуют медпункты, состоящие из врачей и лекпомов. В обязанности медпунктов входит также санитарный надзор за предприятиями и условиями производства, повышение культурного сознания масс и борьба с косностью населения в вопросах здравоохранения, принятие мер к поднятию санитарного состояния Киева, принятие мер борьбы с эпидемиями и вообще принятие мер, предупреждающих развитие заболеваемости населения.

Управление Уполномоченного Российского Общества Красного Креста по Киевской губернии.

Пушкинская ул. 30. Тел. 6-39, 33-43.

Уполномоченный Линниченко П. К., зам. уполн.: Маренко Г. Я., д-р Трахтман Л. Б. Зав. секретариатом Сошинская, зав. финсчетн. отд. Дворкин, зав. мед. отд. д-р Сидоренко, зав. фарм. отд. Каневский, зав. эконом. отд. Фридман, зав. гуманитарн. отд. д-р Беренштейн, зав. бюро регалий д-р Глузман, зав. организ. бюро д-р Терлецкий, зав. отд. помощи детям д-р Беренштейн.

Ведомство Народного Комиссариата Земледелия.

Губернское Земельное Управление.

Золотоворотская ул. 6. Тел. 28-29.

Завед. Попов П. И., зам. зав. Скальга Н. Ф., упр. делами Фогель О. Ф., зав. отд. сельск. хозяйства Шадилов А. И., зав. ветер. отд. Скороходько А. К., зав. отд. Землеустройства Куличенко П. И., зав. финанс. отдел. Гальперин Д. И., Губземлемер Владимиров П. Д.

Подведомственные учреждения.

По г. Киеву:

1) Голосеевский культхоз, Демиевка, хутор Голосеев, зав. Орельский Н. Л.

2) Станция по защите растений (Стазра) ул. Ленина, 46. Зав. Зверозомб-Зубовский Е. Б.

По губернии:

1) Сквирская контрольная семенная и помологическая станция.

Гор. Сквиры, администратор Иванович Е. И.

2) Терезинский Гос. Конный завод, Терезино Бело-Церковского округа, управляющий Сатырь А. Л.

3) Тетиевское племенное хозяйство, м. Тетиево Бело-Церковского округа, завед. Попель С. Ф.

Укрсовхозтрест.

Областная Правобережная контора.

(Управление трестированными советским хозяйствами)

Золотоворотская, 2. Тел. 32-21.

Уполномоченный Колодко М. Н., коммерч. директор Николаевский Г. Н., зав. агропроизводств. отд. Червинко В. Я., зав. финсчетн. отд. Тваченко И. Ф.

Центральный Торфяной склад Н. К. З.

Ул. Коммунист. Интернационала, 2. Тел. 20-40.

Торфяной отдел производит наблюдение над торфяными болотами и их разработкой, научные исследования над свойствами торфа. Зав. Клопотов Б. Н., инспектора: Цицишано Д. Д., Колокольцев А. В.

Правобережное бюро по национализации земель.

Ул. Свердлова 16. Тел. 9-89.

Председатель Сергеев Д. Ф., зампред Крупский К. Р.

На периферии работают 26 районных комиссий (Киевская, Волынская, Подольская и части Черниговской губ.).

Киевское Губернское Лесное Управление.

Ул. Революции 27. Тел. 31-63.

Начальник Худолей Р. А., тел. 20-13, зам. начальн. Гальперин, упр. делами Власов, зав. лесоустр. Шевчук, зав. лесокульт. мелиор. отд. Алексеев, зав. экспл. отд. Мазановский, зав. производств. частью Гальперин, тел. 30-79, зав. уч. фин. отд. Матвеенко.

Ведомство Народного Комиссариата Финансов.

Губернский Финансовый Отдел (Губфинотдел).

Ул. Воровского. 32.

Завед. Губфинотделом Яковлев И. А. тел. 19-19, зам. завед. Одиноков Д. П. тел. 28-02, управл. делами Вальтер П. П. тел. 28-02, завед. канцел. Рогали-Левицкий Ф. И. тел. 28-02, юрисконсульт Гельд В. Н., зав. бухгалт. упр. Угринчак С. И., ст. ревизор-инструктор Лоскутов Е. В., зав. отд. прям. налогов Делов Н. С. тел. 3-75, зав. орг. инстр. отд. Литкевич Г. М., зав. отд. промналога Чернятынский П. А., зав. делопроизв. пат. сбора Сервачинский В. Ф., зав. делопроизв. уравнит. сбора Данилевич В. А., зав. отд. герб. и др. прям. нал. Люльковский К. М., зав. отд. подох. поимуществ. Козачек Н. И., зав. отд. местных сборов Киевской г. Береденко Ф. Ф., зав. недоимочно-взыскат. отд. Коба П. П., зав. отд. единого сельхозналога Копьев П. И., зав. отд. местн. сборов по г. Киеву Савицкий А. И. тел. 24-53, зав. отд. учета Госдоходов Воинов М. Н., зав. отд. местн. финанс. и неналог. доходов Емельянов В. Ф. тел. 28-07, зав. губкассой Рахубовский В. И. тел. 19-20.

Отдел косналогов.

Сенная пл. 14.

Упр. отд. Левин Н. П, тел. 19-21.

Финансовые инспектора г. Киева.

1-й район, Шацкий Н. А., ул. К. Либкнехта 30.
2-й район, Гуда Г. Ф., ул. Короленко 51.
3-й район, Савицкий Н. М, ул. Короленко 51.
4-й район, Говжиев В. П., ул. Короленко 51.
5-й район, Кудырский С. Р., ул. Короленко 51.
6-й район, Погорелов И. И., ул. Короленко 51.
7-й район, Скоропостижный Н. И., ул. Короленко 51.
8-й район, Панчехов А. Д., ул. Короленко 51.
9-й район, Стояновский К. И., ул. Ворохова 17.
10 й район, Хрипач Г. И., Сенная пл. 14.
11-й район, Метелицкий П. Е, Красноармейская 120.
12-й район, Курдюмов Н. Д., Красноармейская 120.
13 й район, Беляев И. М., Демиевка, Училищная, 7-б.
14-й район, Пашковский В. А., Демиевка, Училищная 7-б
15 й район, Кочубинский Д. М., Левандовская 9.
16-й район, Дьяченко Я. А., Сенная пл. 14.
17-й район, Винницкий Г. И., Сенная пл. 14.
18-й район, Миллер В. К., Сенная пл. 14.
19-й район, Пашковский И. А., Сенная пл. 14.
20-й район, Майвальд В. Г., Сенная пл. 14.
21-й район, Пиковский П. А, Сенная пл., 14
22-й район, Федоров И. В., ул. Коммунистического Интернационала, 8.
23-й район, Желобовский Д. А., Дионисьевский пр., 8.
24-й район, Смольский Д. К., Дионисьевский пр. 8.
25-й район, Зуц Л. Н., Дионисьевский пер. 8.
26-й район, Лобоцкий А. Н., ул. Гершуни, 64.
27-й район, Веснин А. Н., Сенная пл. 14.
28-й район, Слюсарев А. П., Сенная пл. 14.
29-й район, Медведев И. Л, Дионисьевский пр. 8.
30-й район, Соболев А. Е., Дионисьевский пер. 8.
31-й район, Калиновский В.П., Андреевский спуск, 2.
32-й район, Оловянишников П. А., Андреевский спуск, 2.
33-й район, Репоито-Дубяго В. И., Андреевский спуск, 2.
34-й район, Васенко И. Н., Андреевский спуск, 2.
35-й район, Скоропостижный И. И., Сенная пл. 14.
36-й район, Юнк Л. А., Сенная пл. 14.
37-й район, Палкин А. К., Сенная пл. 14.
38-й район, Дейнеко С. В., Дионисьевский пер. 8.

Киевская Контора Государствен. Страхован. „Госстрах".

ул. Воровского, 23. Тел. 16 и 64

Управляющий Яковенко А. П.; зам. упр.—Нордгейм Г. И.

Во всех окружных городах Киевской губернии имеются Окружные А—ва.

Ведомство Украинского Совета Народного Хозяйства.

Губернский Совет Народн. Хозяйства „Губсовнархоз".

Ул. Воровского, 10 тел. 31-47.

Председатель Кудрин И. М., тел. каб. 2-10, зампред Гатилов В. Е., нач. адмхозупр Полонский А. Б., завканц Колесниченко А. К, юрчасть: Погорельский А. Я, Лемперт Я. Б., Главбух Шишкин В. И., арендная часть: Алябьев Я. В., инспектор-консультант Хелмовский К. И., нач. экупра инж. Гринвальцт Е. К., произв. инспектор инж. Медерский Л. А., зав. бездейств. предприят. Мосякин П. Н.

Тресты и предприятия, подведомственные Губсовнархозу.

Металлотрест.

Ул. Воровского, 10. Тел 10-76.

Председатель правления Хроменко М. И., член правления Рыковский С. И., зам. предс. Левенберг М. Г.

Предприятия.

Машиностр. завод „Большевик", Киев, Брест-Литовское шоссе, 9-11 (бывш. Гретера и Криванек), мощность 515 HP, число рабочих 371, действует.

Группа машиностр. заводов „Красный Пахарь" (1-й, 2-й и 3-й): 1-й—Киев Брест-Литовское шоссе, 8, (б. Фильверта), 2-й—Святошино у Ковельского моста (б. Дедина), 3-й—Киев, Керосин. (б. Неедли и Унгерман), директор Гадось А. А., зам. дир. Сиротин А. И., тел. 11-63, мощность 481 HP, число рабочих 384, действует.

Проволочно-гвозд. завод им. Письменного, Киев, Пролетарская, 50, тел. 90 (б. Акц. Об-ва), директор Жупранский С. Ф., мощность 255 HP, число рабочих 72, действует.

Штамповальный завод б. Ауто, Киев, Керос. 19 (бывш. Ойслендера), директор Ойслендер В. Ф., мощность 80 HP число рабочих 15, действует.

Мельнично-строит. завод им. Горовица, Киев, Прозоровская, 9, тел. 11-63 (б. Фелляузра) директор Якуш М. И., мощность 68 HP, число рабочих 21, действует.

Механический завод „Прогресс", Бердичев, (бывш. Акц. О-ва „Прогресс"), директор Балушков техрук Завадовский, мощность 350 HP, число рабочих 63, действует.

Сельмашзавод 1-го мая, Белая Церковь, (б. Менцеля), директор Карев Н. Я, зам. дир. Идзиковский В. С., мощность 80 HP, число рабочих 124, действует.

Машиностроительный завод, Фастов (бывш. Брандта), смотритель Головинский, мощность 53 HP, число рабочих 3, консервир., бездействует.

Трест „Киев-Печать".

Пушкинская, 4. Тел. 8-03.

Председатель треста Алексеев Н. А., зампред Гребенко Т. Д.

Предприятия.

2-я Гостипография, Пушкинская, 4, тел. 26-09 (бывш. Кульженко), Управл. Сленьенький А. П., мощность 92,5, число рабочих 209, действует.

4-я Гостипография, ул. Воровского 42, тел. 12-32, (концентр.), упр. Черкасский, мощность 63 HP, число рабочих 132, действует.

7-я Гостипография, ул. Горовица 20, тел. 20-81 (бывш. Чоколова), упр. Кринский Л. Т., мощность 52, число рабочих 133, действует.

8-я Гостипография, ул. Толстого 5, тел. 89 (бывш. т-во Кушнеров), упр. Гребенко Т. Д., мощность 67 HP, число рабочих 172, действует.

1-я скоропечатня, Красноармейская, 39, тел. 17-88 (бывш. Бейлина) упр. Мирский Я. И., мощность 2,5 HP, число рабочих 9, действует.

2-я скоропечатня ул. Революции 44 (или 97) тел. 7-27 (бывш Брискера и Черняка) упр. Мирский Я. И., мощность 2,5 HP, число рабочих 8, действует.

3-я скоропечатня, ул. Короленко, 49, тел. 6-55 (бывш. Гроссмана), упр. Мирский Я. И., мощность 2,5 HP, число рабочих 8, действует.

Магазин „Киев-Печать", ул. Воровского 20, тел. 29-17.

Пищетрест.

Ул. Воровского 10. Тел. 10-62.

Управл. трестом Якубенко И. И., зам упр. Регирер И. И.

Предприятия.

Дрожжево-винокуренный завод, Киев, Глубочица, 13, тел. 10-80 (бывш. Чоколова), директор Клещенко Н. Р., мощность 330 HP, число рабочих 135, действует.

Маслобойный завод, Киев, Кирилловская, 98, тел. 4-46 (б. Лурье), директор Дачерман М. Г. зам. дир. Захаров П. Г., мощность 25 HP, число рабочих 22, действует.

Конфектная фабрика, Киев, Демиевка, Васильевская ул., тел 21-56 (бывш. Вал. Ефимова), директор Степанов И. Ф., мощность 48 HP, число рабочих 55, действует.

Консервный завод, Киев, Куреневка, Вербовая, 6 тел. 4-51 (бывш. Вереса), директор Веременко Е. А., мощность 61 HP, число рабочих 35, действует.

Колбасная фабрика, Киев, Дмитриевская, 39-41, тел. 27-68 (бывш. Бульона), директор Абрашев, мощность 46 HP, число рабочих 14, действует.

2-й засолочный пункт, Киев, Сырецкая, 19, бездействует.

Крахмальный завод, Буча, (бывш. Красовского), директор Торчилевский Л. П.

Фармоб'единение.

Директор-распорядитель Яффе И. И. тел. 11-75, зам. директ. расп. Хаймович Г. С.

Предприятия.

Фармацевтический завод, уг. ул. Пятакова и Пролетарской, 139 тел. 6-47, (бывш. Акц. О-ва «Юротат»), директор Хаймович Г. С., зам. дир. Гринищук М. А., комм. дир. Дубовский, мощность 13 HP, число рабочих 53, действует.

Завод углекислоты и кислорода б. «Карбоник», Владимиро Лыбед. 17 (бывш. Акц. О-ва), мощность 235 HP, число рабочих 21, действует.

„Сукнокуст".

Ул. Воровского 10. Тел. 11-76.

Директор распорядитель Лейбищевский З. Л., зам. дир. расп. Минчин Л. Д.

Предприятия.

Радомысльская суконная фабрика, г. Радомысль (бывш. Гореншгейна), директор Дубоссорский Е. Т. зам. дир. Козель мощность 130 HP. число рабочих 101, действует.

Стебелевская фабрика, г. Стеблев (бывш. Покраса), бездействует.

Богуславская фабрика с мельницей, г. Богуслав (быв. Покрасса), директор Файвман Р. Д., зам. дир. Марков Е. И., мощность 110 HP, число рабочих 91 действует.

Спичоб'единение.

Кирриловская 74/76. Тел. коммут. Подола 82.

Директор Ахматов, фабрика спичек „Огонек", Киев, Кирилловская 74/76 тел. 5-03 (бывш. Березовской), мощность 45 HP, число рабочих 235.

Спичфабрика „Украина", почт. ст. Фасовая (быв. Лурье), мощность 45 HP, число рабочих 192.

Фанерная фабрика, Киев, Кирилловская, 77 (бывш. Глаубермана) мощность 25 HP, число рабочих 35.

Спичфабрика „Искра", Киев, Кирилловская, 39 (бывш. Глаубермана) мощность 12 HP, число рабочих 186.

Предприятия-одиночки.

Кабельный завод, Киев, Богоутовская, 23, тел. 12-86 (бывш. Акц. О-ва), директор Ойслендер М. Е., мощность 100 HP, число рабочих 52.

Электро-механич. завод, Киев, ул. Нерановича 16, тел. 7-53, (бывш. военведа), директор Калиновский, мощность 206,5 HP, число рабочих 93.

Завод „Красный Октябрь“ Киев, Жилянская, 29 (быв. Акц. О-ва Долинский и К°), мощность 37 НР, число рабочих 53.

Завод „Физико-Химик“, Киев б. Шевченко 90 тел. 18-74 (бывш. фирмы „Физико-химик“), директор Васильев. мощность 50 НР, число рабочих 37.

Завод масел „Океан“, Киев, Клейгельский пр. 18-20 тел. 26-13, (бывш. Акц. О-ва), директор Найдис, число рабочих 10.

Госшвейфабрика, Киев, Братская, 16, тел. 29-48, (создана ГСНХ), директор Горштейн, мощность 5 НР, число рабочих 239.

Красочный завод, Корсунь, Шевченковского окр., (быв. гр. Лопухиной-Демидовой), директор Шварцер, число рабочих 26.

Спичфабрика „Сатурн“, Каменка, Черкасского окр., (бывш. Карчевского), директор Галиновский, мощность 12 НР, число рабочих 245.

Табачно-махорочная фабрика, г. Черкассы (быв. Зарицкого), директор Хазанов, мощность 240 НР, число рабочих 467.

Госповозочная фабрика, г. Бердычев, (быв. военведа), директор Дуфек, мощность 79 НР, число рабочих 58.

Цементный завод „Фор“, Киев, Кирилловская, 102 (бывш. Матусовского), директор Малиновский, мощность 17,5 НР, число рабочих 4.

Типография, Смела, Первомайская, 19 (концентрирована) число рабочих 8.

Кирпичный завод, Буча, Киевского окр., (бывш. Саготовского и Пеховского), директор Ковалевский.

Предприятия, сданные Губсовнархозом в аренду.

Механическая и металлообрабатывающая промышленность.

Проволочно-гвоздильный завод, Киев, Бульонская, 87, аренд. „Кепо“, вырабатывает в месяц 1.000 пуд. гвоздей

Механический завод „Инженер“, Красноармейская 135, аренд. „Техсельпрос“.

Механический и чугуно-литейный завод б. Розенталя, ул. Коммунистического Интернационала, аренд. Розенталь И. И., прав. Рейтарская, 29, кв. 3.

Механический завод „Геркулес“, Тверская 15, аренд. Варшавские И. и А., прав. Красноармейская, 50.

Механический и чугуно-литейный завод б. Веллера, Борщаговская, 158, аренд. Веллер и Рогазовский.

Механическая мастерская б. „Граф и К-о“. ул. Воровского, 33, аренд. артель рабочих и служащих.

Механическая мастерская б. Маршака, ул. Воровского, 4, аренд. Кашук и Куценко.

Машиностроительный завод б. „Южно-Русский“, Жилянская, 107, аренд. 3-я артель.

Электро-механическая мастерская, ул. Короленко 45, аренд. ускор. электро-курсы.

Нефтяной двигатель, ул. Пятакова 28, кв. 7 аренд. Гарбуз.

Механический завод, Кирилловская, 58, аренд. Г.П.У. ул. Р. Люксембург, 16.

Химическое производство.

Аналитическая лаборатория, Красноармейская, 10, аренд. Гольдгабер.

Свечной завод (быв. епархиальный), ул. Январского восстания, 2, тел. 25-42, аренд. Бобров и друг.

Мыловаренный завод б. Яковлевых Глубочица, аренд. „Упродокр“.

Брошюровочно-полиграфическая промышленность.

Переплетная мастерская (б. бр. Кушнеровы) ул. Короленко 42, аренд. Кушнеровы М. и М. Г.

Переплетная и картонажная мастерская (б. Шевченко), ул. Воровского 35, аренд. переплетная трудовая артель.

Переплетная мастерская, пл. Красных Героев Перекопа, 4, аренд. Дехтерев.

Переплетная мастерская Жилянская, 12, арендует Казанский М. Л.

Переплетная мастерская, Михайловская, 2, кв 24 аренд. Харламов Ф. А. и Слонимский И. М.

Линовальная мастерская (быв. Гродзицкого), Советская пл. 3, кв. 74, аренд. Гродзицкий.

Папшер., перфировальн., бумагореза, проволоко-сшиват. машины и паркпресс, Московская, 8, аренд. Гродзицкий.

Переплетная мастерская, ул. Энгельса, 5, аренд. Рабинович.

Линовально-резальная мастерская, Пушкинская, ул. 31, аренд. Гельтман Х. Л.

Переплетная мастерская, ул. Шевченко 2, арендует 3-я переплетная трудовая артель.

Переплетная мастерская, ул. Гершуни, 90, арендует Левин А. И., Гарбер Б. А., Райцис Л. И.

Линовальная машина, ул. Воровского 31, аренд. Побирченко. А. А.

Переплетная мастерская, Ярославская, ул. 17, арендует Рубинштейн.

Переплетная мастерская, Дмитриевская, 17, арендует Почиплинский.

Шестая типография, ул. Ленина, 19, аренд. Губком. К. П.

Типография, ул. Воровского 14, аренд. Комфон.

Кожевенное производство.

Кожлаечн. завод (б. Зельцера) Петровская, 6.

Кожлаечн. завод (б. Волчка), Клейгельск. пер. 18.

Кожлаечн. завод (б. Кравитца), Приорка Старо-Забарск. 8.

Кожлаечн. завод (б Джевинского) Никол. слоб., Рыбальск. 26.

Кожзавод (б. Шепелянского). Приорка, аренд. Упродокр.

Кожзавод Митрофаниевская 25, аренд. Блох.

Лаечный завод Эльгардт, Прозоровская, 78.

Кожзавод, ул. Переца, 2, аренд. Каплан.

Кожзавод Тарасовская, аренд. Розенман.

Кожзавод, Жилянская, 97, аренд. Т-во ответственного труда.

Гончарная промышленность.

Завод гончарных труб, Константин. 70 аренд. Губкоммунотдел.

3-й Советский кирпичный завод, Демиевка, аренд. Губкоммунотдел.

Пищевая и пивоваренная промышленность.

Маслобойный завод, Скоб. 24, аренд. Красников.

Пивовар. зав. Шульца, Демидовка, аренд. Дуккерман.

Пивовар. завод Товарищ. Кирилловская, 41, „Новая Бавария“.

Пивовар. завод Авербуха, Жилянская, ул. 17. „Новая Бавария“.

Пивовар. завод Рихетра, Кирилловская, 35, арендатор Шпорберг.

Пивоваренный завод Рихетра, Куреневка, арендатор Яблонский.

Пивовар. завод б. Слюсаревского Н. Юрковск. 31, аренд. Рабинович.

Текстильная промышленность.

Ватная фабрика, Н. Юрковск. 31, аренд. Клигман.

Табачно-гильзовые фабрики.

Табачная фабрика, ул. Переца, 33, арендатор Золотницкий.

Гильзовая фабрика, б. Бульварная, 2, Розенман.

Утилизационная промышленность.

Механическая прачешная, Дмитриевская, 57, аренд. Горнштейн.

Ведомство Народного Комиссариата Внешней Торговли.

Областная контора Внешторга.

Ул. Воровского, 30. Тел. 19-69, 23-85, 33-44

Зав. конторой Дмитриев М. П.; секретарь Кириллов Ю. Н., зав. агентурно-заготовит. отд. Мерперт О. И., зав. коммерческ. отд. Томушев М. И., зав. хлебным отд. Майорский., директор Банкового Отдела Колодный Л. М.

Таможня.

Скоморошский пр., 9. Тел. 33-67.

Зав. таможней Попов, зам. зав. Троицкий.

Добровольный флот (Доброфлот).

Ул. Воровского, 30. Тел. 26-50.

Зав. конторой Фриденштейн Я. Б., зам. зав. Брянцев, зав. оперативн. отд. Буковский Б. Г., зав. комерч. отд. Шрайбер Я. Д., зав. транспорт. отд. Каган М. Л., зав. складочным отд. Корейша Н. Ф., главбух Федоров П. В., секретарь Хмелевский Г. В.

Киевское Городское Агентство Доброфлота

на Подоле.

Заведующий Венгеров С. С.

Ведомство Народного Комиссариата Социального Обеспечения.

Губернское Управление Социального Страхования.

Ул. Короленко, 35. Телеф. 16-51 (секретариат).

Нач. управл Витковский А. Ф., телеф. 14-19, зам. нач. Шварц Д. М., секретарь Шиндельман Б. М., зав. фондов. отд. Бару Г. А. тел. 8—17.

Об'единяет в г. Киеве 4 страхкассы по временной нетрудоспособности, 1 по безработице и 1 пенсионную.

Печерская касса ул. Воровского, 3 тел. 9-64, председатель Варков С. И., секретарь Калиновский Н. К.

Подольская касса, Константиновская, 19, тел. комм Подола 3, председатель Эленкриг Д. Я., секретарь Левин Д. Л.

Соломенская касса, Лабораторная, 7, тел. 14-35, председатель Смертенко М. Л., секретарь Власов И. Н.

Шулявская касса, ул. Гали Тимофеевой, 4, тел. 20—54, председатель Москаленко Г. И., секретарь Браславский Я. С.

Касса Безработных, Советская пл., 4 тел. 9-74, председатель Касаткин В. А.

Пенсионная касса, ул. Короленко 35, завед. Слободянский Э. М.

В губернии—24 страхкассы, 11 страховых пунктов.

Ведомство Народного Комиссариата Рабоче-Крестьянской Инспекции.

Губернский Отдел Рабоче-Крестьянской Инспекции.

Ул. Революции, 25. Телеф. 6-83.

Зав. Губотделом РКИ Реут М. Б. тел. 4-58, зам. зав. Грибов К. Д., Секретарь Бережной А. А, зав. отд. инспекции Грибов К. Д.

Ведомство Народного Комиссариата Социального Обеспечения.

Губернский Отдел Социального Обеспечения (Губсобес).

Ул. Воровского, 2. Тел. 26-01.

Зав. Губсобесом Мациенко М. Т., зам. зав. Петровский Н. И., секретарь Мантула Н. Д., зав. адм. орг. п/о Астафьев В. В., зав. п/о натурфонда Долиндовский О. Ф., тел. 5-65, зав. пенсионным одт. Черес С. Я.

Ведомство Народного Комиссариата Труда.

Губернский Отдел Труда.

Ул. Короленко, 35. Тел. 18-18.

Завед. Витковский А. Ф., зам. зав. Шварц Д. М., тел. 14-19.

Коллегия: Витковский А. Ф., Шварц Д. М., Вовило Я. Г., секретарь коллегии Фердман Д. С., тел. 1-28, зав. общ. канц. Брагинский П. Л., главбух Шехтер Б. Л.

П/отдел охраны Труда.

М. Подвальная, 18.

Зав. Шлоссберг Д. О., санитарные инспектора: д-ра Беленькая К. Б., Фишман К. П., Соловьев Н. Б., рабочие инспектора: Сабинин А. Е., Полин И. И., Лерман П. Б.

Техническая инспекция при п/отделе охраны Труда.

М. Подвальная, 18. Тел. 33-81.

Завед. инж. Бельковский И. И., технич. инспектора: Иссерлис М. Л., Харламов П. Л., Вертинский С. А., Дшеперов А. И., Олейник А. П., секретарь инспекции Бугаевский И. П.

Конфликтно-нормировочный п/отдел.

Ул. Короленко, 33. Тел. 12-45.

Завед. Лещинский С. А.

Биржа Труда.

Советская пл., 4. Тел. 25-80.

Завед. зам. зав. Губотд. труда Пискарев Н. П.

При бирже секции всех профессиональных организаций и секция юных сил.

Комитет Биржи Труда по борьбе с безработицей.

Председатель Витковский А. Ф., секретарь Розенблит А. С.

Ведомство Народного Комиссариата Почт и Телеграфа.

Управление Киевского Округа Народной Связи.

Ул. Леонтовича 5, тел.: 1-й этаж 10-02, 2-й эт. 10-11, 3-й 10-09.

Нач. Округа Дуботовка И. И. тел. каб. 10-01, пом. нач. Округа: по технич. части Креминский Л. Н., по адм. части Жуковский А. С., нач. фин. отд. Шерцингер Б. В., нач. моб. бюро Казанский С. А., секретарь Юдаев Г. А., н-ки отделений: орг. инстр. Вишневский А. А., хоз. Бранчель О. Е., стат. Осадчук С. П., лични. Семена Н. Ф., техн. Щербина Ф. И., почт Богуш П. С.

Центральная почтовая контора.

Ул. Воровского, 24-26. Тел. 3-62.

Завед. Кундзун Х. М. тел. каб. 14-31, пом. завед. Ковалевский С. К.

Операции производятся: ежедневно от 9-15 час., прием телеграмм от 9-19 ч., прием спешной и заказной корреспонденции от 9-18 ч. В воскресные и праздничные дни производятся следующие операции: продажа почтовых и гербовых марок, прием заказной и спешной корреспонденции, прием и выплата переводов по почте и телеграфу, доставка спешной корреспонденции от 10-12-ти часов.

Центральная телеграфная контора.

Ул. Короленко, 10. Тел. 13-82 25-44.

Завед. Кондратов Д. Ф. тел. каб. 3-74, пом. зав.: по адм. части Бахур И. К., по техн. части Цемержинский М. Ф.

Операции производятся: телеграфные—круглые сутки, прием заказной, спешной и особо-важной корреспонденции от 9-22 ч., кроме праздничных дней. Прием радиограмм круглые сутки. Разговор по прямым телеграфным проводам разрешен частным лицам.

1-ое Городское почт.-телегр. отделение.

Подол, Ильинская, 12. Тел. 1-89.

Завед. Леонов Ф. А.

2-ое Городское почт.-телегр. отделение.

Печерск, ул Январского восстания, 16. Тел 4-84.

Зав. Корнилевич П. К.

3-е Городское почт.-телегр. отделение.

Лукьяновка, Дорогожицкая, 8. Тел. 9-67.

Зав. Валерко П. Л.

4-ое Городское почт.-телегр. отделение.

Демиевка, Б. Китаевская, 8. Тел. 21-85.

Зав. Воскресенский В. Н.

5-ое Городское почт.-телегр. отделение.

Куреневка, Сахарный пр., 3.

Зав. Глущенко М. И.

6-ое Городское почт.-телегр. отделение.

Ул. Леонтовича, 5 (при Управл. Окр.).

Зав. Голуб.

7-ое Городское почт.-телегр. отделение.

Ул. 25-го Октября.

Зав. Бельченко.

Почт.-телегр. отеделение при Губисполкоме.

Ул. Воровского, 18.

Зав. Ржиновский И. Ф.,

Вспомогательный почтовый пункт при Товарной бирже.

Ул. Воровского.

Зав. Ткачев М. Д.

Все почтово-телеграфные отделения открыты от 10-15 ч.

Привокзальная почтовая контора.

Вокзал, тел. через вокзал 69.

Зав. Губин Г. Н., прием телеграмм и специальной корреспонденции круглые сутки.

Городская телефонная сеть с пригородным п|отделом.

Ул. Воровского, 24-26, 3-й этаж.

Начальник сети Антух И. Ф., тел. каб. 10, Зав техн. частью Кашлалянц С. А., тел. каб. 11, Зав. канц. Миладовский Н. С., тел. 43.

Открыта круглые сутки; прием по делам до 14 ти час.

Пригородное сообщение открыто в течение суток и имеет связь с местами: Б. Церковь, Хотов, Обухов, Триполье, В Дмитровичи, Васильков, Шамраевка, Гребенка, Ракитно, Троцкое, Узин, Тараща, Богуслав, Кошеватое, Сквира, Попельня, Корсунь, Звенигородка, Святошино, Житомир, Буча, Макаров, Пуща-Водица, Бояркa, Бровари, Остер, Семиполки, Гоголев. Борисполь, Борышевка, Рогозов, Бобровица, Козелец, Кобижча, Нежин, Басань.

Бюро повреждений.

Ул. Воровского, 24, 3-й этаж, тел. 10-25, 10-50.

Справочное бюро и бюро жалоб требовать без номера.

Радио-станция.

Печерск, Арсенальная ул., 35, тел. 25-50, зав. Хоменко А. В.

Открыта круглые сутки, радиограммы принимаются в Центральной Телефонной Конторе, ул. Короленко, 10.

Ведомство Народного Комиссариата Путей Сообщения.

Управление Юго-Западных жел. дор.

Театральная ул. № 8. Тел. № 1.

Нач. дороги Бажанов Л. Н., 1-й пом. н-ка дорог Реммерт Л. Л., 2-й пом. н-ка дорог Сребницкий Н. И., 3-й пом. н-ка дорог Гекович Э. Э., Инженер для особых поручений при н-ке дорог Козякин И. Г., Секретарь нач. дорог Конюшевский В. И.

Административная служба.

Театральная ул., 8.

Нач. Службы Полторан Н. С., 1-ый пом. Н-ка службы Вдовенко Е. М., 2-ой пом. Н-ка Службы Витковский А. Ф., Н-к учрабсилы и комсостава Грицаенко П. И., Н-к общей части Маниников П. П., Н-к билетной части Молошников И. Н., Н-к хозяйственной части Гранковский А. М.

Служба эксплоатации.

Театральная ул., 8.

Н-к службы Пушкарев М. Н., 1-ый пом. Нач. Службы Усачев В. А., 2-ой пом. Нач. Службы Мастицкий С. С., Старшие ревизоры: Кучинский В. В., Макаров В. Н., Ильмич М. В., Нач. весов. отд. Семенюченко В. С., Нач. пассажирской части Малашкевич.

Служба пути.

Театральная ул., 8.

Нач. Службы инж. Сурменев И. А, 1-ый пом. Нач. Службы Моисеенко А. И., 2-ой пом. Нач. Службы Зарубин С. А., Нач. общ. отдела Сафьянов Ф. А., Нач. Технич. отдела Виноградов А. Е.

Служба тяги.

Нестеровская, 19.

Нач. Службы Кобцев Н. Г., 1-ый пом. Нач. Службы Иванов Н. К., 2-ой пом. Нач. Службы Оборевич А. Н, Нач. Техн. части Новиков Д. В., Нач. электротехн. отд. Жорняк И. А., Зав. пожарной части и Водоснабж Гневинский Л. С., Зав. паровозной части Фомин П. Г., Зав. вагонной части Тимченко Н. Д, Зав. тепло техн. части Снегирев А. А, Зав. освещ части Соломко А. К., ревизор водоснабжения Квятковский И. И.

Материальная Служба.

Нестеровская, 19.

Нач. службы Шебеко А Л., пом. нач. Нежинский В. В., старш ревизор Олимпиев С. Н., нач. общ. части Бохонко А. Д., нач. распоряд. части Воляев И. Г.

Служба связи и электротехники.

Нестеровская 19, тел. 48

Нач. службы Вахнин М. И., 1-ый пом. нач. службы Шапошников И. Н, 2-ой пом. нач. сл-бы Бубновский А. М. ревизор-инструктор Чиркин А. П., нач. части личного состава Клехо Н. Д., нач. части слабых токов Товстоног Н. М., нач. части сильных токов Бушинский В. Л., нач. части сигнализации Лисецкий Г. В., нач. части эксплоатации Наумюк, нач. мастерских Покрышевский, нач. хозчасти Хрусталев.

Счетная служба.

Театральная ул. 8.

Нач. счетной службы Турченко А. Г., зам. нач. Туревич В. О., пом. нач. Вицинский П. А., нач. общ. части Бурчинский И. М., нач. бухгалтерской части Рудницкий Р. А., нач. кассов. части Петров Л. М. нач. учета плательщ. Шастун Л. И., нач расчетн. части Исаков В. Ф., нач. сметно-отчетной части Робенко А. П., зав. учетно-матер. службы Сурин А. В., нач. учета службы пути Харин М. И., нач. учета службы тяги Васильев М. В, нач. учета службы эксплоатации Вейшторт К. А, нач. учета службы связи и электротехники Вавринович С. М., гл. кассир управления Мисевич Ф. Н., ревизоры-инструктора счетоводства Свирелин Н. В., Мартынов М. Г., Тюрин Н. А., Хамчук Д. С., Иванов В. П.

Дорожное технико-нормировочное бюро.

Театральная, 8.

Нач. бюро Юрьевский А. В., пом. нач. бюро Курковский Л. В., Нач. части нормир. Нагулин М. И., нач. части снабжения Насаров А. Г.

Моботдел.

Нестеровская 19. Тел. 2-48.

Нач. отдела Силенко П. В., пом. нач. Пальник Г. М., нач. мобилиз.-техн. части Домотович С. И., нач. отчетн. призывной части Пакшинский А. И., нач. общ. части Лещинский В. Р.

Учебный Отдел.

Святославская улица. Тел. 2-65.

Начальник Хорциев И. И., инструктора: Шток-баш и Остальский.

Жел.-Дор. Станция Киев I Пассаж.

Ул. Коммунистического Интернационала. Коммутатор вокзала.

Начальник станции Огородников И. В.

Жел.-Дор. Станция Киев I Товар.

Улица Зарудного.

Начальник станции Сабодаш К. Е.

Центральная Городская Жел.-Дор. Станция.

Пушкинская 14. Тел. служеб. через коммутатор Ю.-З. ж. д. 2-29.

Предварительная продажа пассажирских билетов на все поезда Юго-Западных и Южных Жел. Дорог. Прием и выдача багажа и грузов всех скоростей. Хранение грузов в складах Доставка грузов на дом, в склады.

Открыта от 10 до 16 часов.

Завед. городской станцией Закржевский Ю. К.

Отделение Городской Станции на Галицком Базаре.

Еврейский Базар, бульв. Тараса Шевченко.

Открыто от 10 до 16 ч.
Грузовые операции.
Зав. Ямбуренко Л. С.

Отделение Городской Станции на Бессарабке.

Бассейная улица, 2.

Грузовые операции.
Зав. Розенблюм С. О.

Киевская Городская станция Московско-Киево-Воронежских жел. дор.

Центральная Станция.

Ул. Воровского 33.

Продажа пассажирских билетов на поезда ж. д. от левого берега Днепра по всему СССР. Прием, доставка и хранение багажа и груза всех скоростей. Производство всякого рода операций, связанных с желдорогами, гужевым и авто-транспортом.

Открыта от 9 до 20 час.; по праздникам от 10 до 14 ч. Начальник—Беккер М. С., зам. нач.—Петров В. А.

Отделение на ул. Воровского.

Верхний Вал 28. Тел. 6-55.

Заведующий—Белкин С. Е.

Киевское Коммерческое Агентство Московско-Киево-Воронежских жел. дорог.

Ул. Воровского № 35. Тел. 7-71.

Агентство производит операции, связанные с транспортом багажа и груза и исполняет всякого рода поручения учреждений и частных лиц. Принимает грузы на хранение на склады, охраняемые ответственной артелью.

Открыто ежедневно от 10 до 16 часов.

Заведующий — Соломонович М. А.; зам. зав. — Яценко В. А.

Управление Военного Помощника Н-ка Юго-Западных жел. дорог.

Нестеровская, 19. Коммутатор ЮЗ'а № 4.

Перевозка воинских частей.

Нач. Управления — Ведренский А. П., военком — Подворчанный И. И., для особых поручений: Тиммерман А. А., Ломаков И. Т., Гурский П. М., помвоенкома — Жданов; нач. общ.-учетного отдела — Бастрыкин С. С.; нач. отд. воинских перевозок—Горностаев Е.Н. нач. отд. проверки перевозочн. документов Лисенко В. К.

Отдел Здравоохранения Юго-Западных железных дорог.

Театральная 1. Тел. 51 и 59.

Отдел Здравоохранения руководит постановкой лечебно-санитарного дела на Ю.-З. жел. дор. и об'единяет все лечебно-санитарные учреждения Ю.-З. жел. дор.

Зав. здравотделом ЮЗ'а—др Шапиро Г. Л., пом. зав. Маршалкович Я. Б.

Управление внутренних водных путей Днепровского бассейна.

Телегр. адр.: Водпуть, Киев.

Нач. управления Гвоздков М. К., пом. нач. Юрченко П. М., секретарь Забугский В. А., начканц (на правах нач. отд.) Стефанов Н. С., нач. механ. эксплоат. отд. Пономаренко Я. А., нач. отд. связи и электротехники Туранов В. С., нач. бюро нормиров. Черняк Д. И., нач. отд. путей и сооруж. Терпугов Н. В., нач. отд. судо-надзора Андреев Д. П., нач. отд. статист. и картогр. Васильевский П. И., нач. фин. мат. отд. Олехнович А. Н., нач. отд. охраны Яковченко Г. Я., нач. мобилиз. части Маслов Н. Т.

Управление внутренних водных путей состоит всецело на государственном бюджете.

Управление Водпути Днепрбассейна ведает осуществлением всех видов контроля за правильным пользованием судоходными и сплавными реками, пристанями и бичевниками всего Днепровского бассейна. Наблюдение за порядком и обязанностью судоходства (предприятиями) и сплава, а также выполнением судоходными предприятиями законов и распоряжений Советского правительства, касающихся всего судоходства.

Ведает путем собирания статист. сведений изучением новейших сторон жизни водного транспорта, в частности Днепровского бассейна. Ведет полную статистику всех произведенных перевозок по всему Днепровскому бассейну.

Несет вооруженную охрану всех помещений, складов и пр. предприятий водпути и Верхне-Днепровск. Госпароходства. Ведает всеми работами по регулированию рек Днепровского бассейна и улучшению их судоходн. условий, работами по ремонту существующих и возведением новых гидротехнических сооружений на реках и затонах. Работами по постройке и ремонту различных гражданских сооружений для Водтранспорта Днепровск. б-ва. Ведает разработкой типовых зданий, в связи с новыми санитарными условиями жизни. Работами по ремонту существующих и по постройке новых каналов и гаваней, эллингов, набережн. пристаней, эстокад и т. п., производством изысканий, топографич. и экономических исследований, наблюдением над уровнем воды в реке и определение расхода ее с обработкой материалов для составления планов русла и издания трудов по изучению режима речных потоков.

Ведает всеми землечерпательными, скалоуглубительными порче и камнеподъемными работами и вообще очисткой русла от всяких препятствий судоходству, держит всю обстановку фарватера Днепровск. б-на различными предостерегательными знаками, держит всю телефонную связь по всему Днепровскому б-ну и имеет технический и технико-экономический надзор за всеми существующими электрическими установками, как Водпуть, так и Госпароходства и об'единяет все вопросы, касающиеся развития и усиления всевозможных электрических установок.

Правление Государственного Речного Верхне-Днепровского Пароходства.

(бывш. Киевский Округ Путей Сообщения, О-во Пароходства по Днепру и притокам.)

Ул. Ленина 10; телегр. адр. „Киев-Река". Тел. 14-64.

Деятельность пароходства состоит в эксплоатации парового и непарового флота и выдаче ссуд под перевозимые товары.

Оборудование состоит из 47 паровых двиг., общей мощностью в 7781 инд. с. и 78 непаровых грузоподъемностью в 2.222.000 пудов.

Число рабочих 490, число судов. команд. 544.

Уполнаркомпуть и предправления Голованов А. В., замуполнаркомпуть Чайковский Е. Г., зампредправления Ливер А. В, директор-распорядитель Мейер А. И., член правления Нигоф Б. А., управделами Слуцкий И. М., зав. фин. отд. Розенберг М. Я., зав. коммерч. эксплоат. отд. Сошинский А.П., зав. лесной конторой Золоторович Р. Ю., число служащих 126.

Агентства: Киевское, зав. Щербаков, пристани: Червобыль, Наровля, дебаркадеры: Любяч, Мозырь, Комарин, Тринополье, Ржищев, Ходоров, Переяслав; Гомельское, зав. Родштейн, пристани: Радуль, Лоев, дебаркадеры: Могилев, Бабки, Бобруйск, Пропойск, Ветка. Смоленск, Сырокоренье, Бовшево; Черниговское, зав. Синис, пристани: Остер, Макошино, дебаркадер Н.-Северск; Черкасское, зав. Иванов, пристань Прохоровка, дебаркадер Канев; Кременчугское, зав. Бердичевский, пристань Бужин, дебаркадеры Калиберда, Мишурино, Градижск, Н. Георгиевск; Екатеринославское, зав. Довгань, пристань Переволочно, дебаркадеры Орлик, Н. Днепровск, В. Днепровск.

Киевское Коммерческое А-во Правления Юза и Ол'о.

Ул. Воровского, 22. Тел. 25-29, 12-01.

А-во производит по поручению учреждений и частных лиц покупку и продажу товаров и транспортные операции.

Ст. коммерческий агент — Эйбер Ф. А.; зав.А-вом — Айзенштадт В. И.

Открыто от 10 до 16 часов.

Ведомство Народного Просвещения.

Губернский Отдел Народного Образования (Губнаробраз).

Ул. Короленко 16. Тел. 3-64.

Зав. Губнаробразом Салько М. В., секретарь Левшин Н. И., зав. Соцвосом Лемперт Л. З., зав. Губпрофобром Шрайбер М. Д; зав. Губполитпросветом Денисов А. Н. комиссия по ликвидации неграмотности Малеча Н. М. и Белоцерковская Е. Б; зав. финансово-экономич. п.-о. Комарков Д. Н., юрисконсульт Бахмутский Я.А., зав. бюро нацмен Гольмшток Ф. И., польбюро Най С. Г., евбюро Гольмшток Ф. И., Управление по делам печати Десняк В. Т.

Профессиональные организации.

Губернский Совет Профессиональных Союзов.

Ул. Короленко 33, Дворец Труда 2-й этаж, тел. 15-36.

Об'единяет по г. Киеву и губернии около 150.000 членов союзов.

Председатель Смолянский Л. Б., секретарь Жилин И. И., зав. тарифн. отд. Шульман Б. И., зав. культ. отд Гальперин В. Ф., зав. сметн. фин. отд. Фрейнкин А.В. тел. 1-83, зав. стат. отд. Липкес И. Б.

При ГСПС находится библиотека-читальня в том же здании на 4 этаже. Книгами можно пользоваться только лишь в читальне. Получать книги может каждый член профсоюза по пред'явлении членской книжки.

Редакция журнала «Профессиональная Жизнь» телеф. 17-69.

Губернские Отделы Профсоюзов.

Всемедсантруд. Об'единяет по г. Киеву 6.724 чел. и по губернии 3183 чел. Дворец Труда, комн. 39-43, тел. 26-82, 27 03, Председатель Этингер Р. З., секретарь Гулько С. Г.; члены президиума: Этингер Р. З., Гулько С. Г., Крамор Д. М.; члены правления: Гальперин С. С., Ласковый, Пескарев, Пышгах, Шаровский, Орловский, Этингер, Гулько, Крамор; зав. ОТЭ Этингер Р. З., завоткульт Гулько С. Г., предс. врач. секции Бельский, предс. аптекции Этингер, предс. ветсекции Веселовский.

Карпит. Об'единяет по г. Киеву 2.150 чел., по губернии 650 чел. Дворец Труда, комн. 80, тел. 17-46. Председатель Швачко Д. К., секретарь Левик Е. Г.; Члены президиума: Швачко Д. К., Левик Е. Г., Василюк П. О.; члены правления: Швачко Д. К., Левик Е. Г., Черкисс К. И., Василюк П. О., Голуб И. Х., Чумакова, Кравец, Сосницкая, Тутиковский; зав. орг. отд. Левик Е. Г., зав. ОТЭ Василюк П. О., зав. культотд. Швачко Д. К., комитет домашних работниц: Печерского района — при Сокзе, зав. Ушакова, Подольского района ул. Революции 44 зав. Турецкая.

Горнорабочих. Об'единяет губернии: Киевскую, Черниговскую, Полтавскую и часть Волынской губ.; по району об'единяет: в сезон (май—сентябрь) до 6.000 чел., в остальную часть года—до 3.000 чел., в г. Киеве постоянных членов Союза—674 чел., Дворец Труда, комн. 75, тел. 23, председатель Золотаревский С. М., секретарь Жимкинский С.И., члены правления: Золотаревский, Жимкинский, Шкодин, Эйденкальт, Ефименко.

Дорпрофсож. Дорпрофсож, Юго-Зап. ж. д. руководит 7 учкпрофсожами: Киевским, Казатинским, Коростеньским, Жмеринским, Бобринским, Гречонским и Грайворонским, об'единяющими на 1-е октября 1923 г., 31.293 членов союза на территории губерний: Киевской, Подольской, Волынской и Одесской. Наибольшее количество членов приходится на Киевский учкпрофсож—12.081 чел. Театральная 8, 3-й этаж, тел. коммут. юго-зап. ж. д., председатель Чухманенко И. О., тел. 206, секретарь Карпеко К. Г., тел. 135, члены президиума: Чухманенко И. О., Карпеко К. Г., Багинский П. И.

Всерабис. Членов в г. Киеве 3.700, в губернии 650, ул. Маркса 11, тел. 6-51. Председатель Гарольд И. М., секретарь Ольгина М. И., президиум: Гарольд, Ольгина, Зорин, члены правления: Гарольд, Ольгина, Зорин, Розенфельдт, Летичевский, Моназон, Каган, зав. орг. и культ. отд. Зорин И. С., зав. охран. труда Гарольд, зав. ТЭО Ольгина.

Строителей. Членов союза в г. Киеве 3.166, в губернии, включая г. Киев, 5.825, Дворец Труда, комн. 91-98, тел. 15-37. Председатель Петрушанский Р. Р., секретарь Булава М. Н., члены президиума: Петрушанский Р. Р., Булава М. Н., Шафран И. Л., зав. орг. отд. Булава М. Н., зав ТЭО Петрушанский Р. Р., зав. культотд. Шафран И. Л.

Сахарников. Об'единяет Киевскую, Полтавскую и Черниговскую губ., членов союза по Киеву 924, по району, включая г. Киев, 4.332 чел., Дворец Труда, комн. 84-87 и 100, тел. 16-53. Председатель Чертко В. И., секретарь Вавилин С. И., президиум Чертко В. И., Вавилин С. И., члены правления: Чвертко, Вавилин, Кацнельсон, Дубровский, Коношко, зав. орготд. Вавилин С. И., зав. ТЭО Кацнельсон, зав. культотд. Кокошко.

Транспрабочих. Об'единяет по Киеву 2.500 чел., по губернии, включая г. Киев, 3.500 чел., Дворец Труда, тел. 15-76. Председатель Кулаков Ф. И., секретарь Черняков И. Н., президиум Кулаков Ф. И., Черняков И. Н., Кульчинский А. П., члены правл.: Кулаков, Черняков, Дехтев, Субботин, зав. оргинстром Кулаков Ф. И., зав. ТЭО Кульчинский А. П., зав. культотд. Черняков И. Н., инсп. охр. труда Субботин.

Райкомвод (районный комитет водников), ул. Революции 36, тел. 28-36. Председат. Ливер А. В., секр. Костромской, зав. страх. кассой Букраба, зав. ТЭО Быков, зав. культ. и орг. отд. Костромской.

Металлистов. Об'единяет Киевскую, Подольскую и Волынскую губ., Дворец Труда, комн. 33-36, тел. 14-74. Председатель Кузьменко В. Д., секретарь Ворков А. И., члены президиума: Кузьменко, Ворков, Жданов, Еремин Г. А., Кондратов Ф. Н., зав. орг. отд. Ворков А. И., зав. ТЭО Жданов М. А.

Химиков. Всего членов, включая г. Киев, 4.457 чел., в Киеве 1.050, Дворец Труда, комн. 60-63. Председатель Ильчук И. А., секретарь Сневко А. И., президиум: Ильчук И. А., Сневко А. И., Токарев Д. В., зам. пред. Товарев Д. М., члены правления: Лефель, Ландэ, Куницкий, Ярчевский, Кропивницкий, Кравченко, Сухон, Лаптев, Пименов, Бискет, Ильчук, Сневко, Токарев, зав. оргинстром Сневко А. И., зав. ТЭО Товарев Д. М.

Всеработземлес. Об'единяет по губернии, включая гор. Киев, 7. 616 чел., в т. Киеве 1.840 чел., кроме того учтено, но не вовлечено в союз 5.824 чел. батраков. Дворец Труда ком. 71-73. Председатель Савицкий К. Ф., секретарь Зра-

жевский В. В., президиум: Савицкий К. Ф., Зражевский В. В., Ковган С. Н., члены правления: Савицкий, Зражевский, Ковган, Попов П. И., Клунный Г. М., Шунак, Крупский К. И., Коломнец Д. С., Пономаренко Ф. М., зав. орг. отд. Савицкий К. Ф., зав. культ. отд. Зражевский В. В., зав. ТЭО Ковган С. П.

Текстильщиков. Об'единяет по всему Губотделу 800 чел., по Киеву 200 чел., Дворец Труда комн. 32. Председатель Ушеренко Я. М., президиум Ушеренко Н. Л., Баргат Н. И., Ханцин, Подольский.

Всеработпрос. Об'единяет по губернии 8.516 чел., по Киеву 10.559 чел., Советская площ. 2 тел. 3-27, 10-75. Председатель Лобода Н. И., секретарь Тур И. П., президиум: Лобода Н. И., Тур И. П., Лукаш Н. В., Кушнир Ф. М., Кулябко Н. Н., Волков И. В., Козакевич Г. Л., Букреев В. Я., Волынский Я. Д., Остроушко П. Л., Канчеев А. А., зав. орготд. Лукаш Н. В., зав. ОТЭ Лобода Н. И., зав. культотд. Кушнир Ф. М., при союзе секция научных работников, председатель Лобода Н. И., секция печати: председатель Козакевич Г. Л.,

Древообделочников. Об'единяет по райкому 8.774 чел. по г. Киеву 2.376 чел., Дворец Труда, комн. 33, тел. 23-26. Председатель Фердман Г. М., секретарь Шер А. М., члены президиума: Фердман Г. М., Шер А. М., Бурман З. М., зав. орготд. Шер А. М., зав. ТЭО Фердман Г. М., зав. культ. отд. Бурман З. М.

Коммунработников. Губотдел об'единяет по г. Киеву 6.201 чел., а по губернии 7.691 чел., ул. Свердлова, 11, 3-й этаж, тел. 22-18. Председатель Радиловский Л. И., секретарь Галанин А. И., президиум: Радиловский Л. И., Галанин А. И., Одинец Б. Ю., Теплицкий Т. Л., Шумеев Х. Н., члены правления: Радиловский Л. И., Галанин А. И., Одинец Б. Ю., Теплицкий А. Б., Шумеев Х. Н., Бондаренко А. П., Видавский Н. И., Ларкин Т. Л., Матвейчук К. Л., Мещеряков А. Г., Клименко Я. Н., Ребень П. Б., Кондратович С. П., Портный И. М., Снитко Г. И., Фельдман А. П., Шеремет В. И.

Швейников. Об'единяет по г. Киеву 1.150, по всей губернии 1.987 чел., Дворец Труда, комн. 56-57, тел. 21-80. Председатель Гуревич Я. М., секретарь Фельдман Д. И., президиум: Гуревич Я. М., Фельдман Д. И., Перепечай Д. Б., члены правления: Гуревич, Фельдман, Перепечай, Аникеев, Гельдфандт, Народецкая, Лесов.

Кожевников. Об'единяет по г. Киеву 2.184 чел., по окротделам 3.563 чел., Дворец Труда, комн. 46-50. Председатель Меламед И. М., секретарь Соркин А. М., президиум: Меламед И. М., Соркин А. М., Тисс В. Г., Абметс П. Х., Дворин М. А., члены правления: Меламед И. М., Соркин А. М., Тисс В. Г., Абметс П. Х., Дворин М. А., Адамский Б. Н., Теплицкий И. Б., Карханен Ф. И., Айзенштадт М. И., Народицкий Б. Б., Тарасюк Л. Г., Рыбак И. И., Мирецкий А. С., зав. орг. отд. Меламед И. М., зав. ТЭО Тисс В. Г., зав. культ. отделом Соркин А. М.

Печатников. Об'единяет по г. Киеву 1.626 чел., по всей губернии 1.980 чел., ул. Воровского 42, тел. 10-41. Председатель Резниченко Я. З., секретарь Шубс Н. А., президиум: Резниченко Я. З., Шубс, Мурженко, члены правления: Резниченко, Шубс, Мурженко, Коренев, Белобровый, Егоров, Подшивалов, Рыбников, Гаврилов, зав. орготд. Шубс, зав. ТЭО Резниченко, зав. культотд. Белобровый.

Пищевкус. Об'единяет по г. Киеву 6.000 чел., по всей губернии 10.000 чел., Дворец Труда, тел. 15-43, 12-14. Председатель Кравченко В. Ф., секретарь Агроскина М. Г., президиум: Кравченко, Агроскина, Мусатов, члены правления: Кравченко, Агроскина, Мусатов, Ставинов, Якубенко, Войте, Кушинский, Бойчевская, Аронский, Лось, Макаров, Коган, Мазуркевич, Черепков, Хаенко, зав. орготд. Агроскина М. Г., зав. ТЭО Кравченко В. Ф., управдел Столярский Д. С., зав. финсчетн. отд. Плешачков М. Д., зав. статотд. Вчерашний И. С.

Бумажники (Всеукраинский райком). Членов союза по Киеву 115 чел., по всей Украине, включая г. Киев, 1.801 чел. Дворец Труда. Председатель Николаев А. Н., секретарь Ицковская И. Л., президиум: Николаев, Ицковская, Гвай, члены правления: Николаев А. Н., Ицковская И. Л., Гвай, Букшенко И. М., Френкель З. Д., Шелест К. В., Виноградов В. И., Коломейчук П. П., зав. орготд. Ицковская И. Л., зав. культотд. Кармин С. Э., зав. ТЭО Николаев А. Н., управдел Рашин А. М.

Совработников. Об'единяет по Киеву 8.093 чел., по Округу 9.307 чел., Дворец Труда, тел. 15-44. Председатель Леонов, секретарь Филимон, президиум: Леонов, Фишман, Мих, зав. ОТЭ Леонов, зав. орг. отд. Филимон, зав. культ. отд. Мих.

Губотдел Общества Авиации и Воздухоплавания Украины и Крыма „ОАВУК".

Ул. Ленина. 17.

Агитация, распространение литературы, привлечение членов О-ва Авиации. Средства и различного рода поступления направляются в Харьков и служат для постройки воздушного флота Союзных Республик.

Во главе Губотдела стоит ответственный секретарь Касьяненко И. А. и технический секретарь его помощник Тартаковский.

Окружный Отдел Общества Авиации и Воздухоплавания Украины и Крыма.

Рейтарская, 37.

Киевское Областное Управление по Опытному Делу Н.К.З.

Ул. Ленина, 46. Тел. 1—62.

Председатель—Душечкин А. И., секретарь—Кравченко П. Н., зав. научным отд.—Яновский И. В., зав. финанс. отд.—Ковалевский А. А.

Киевская Областная Опытная станция.

Нестеровская, 31. Тел. 24—16.

Директор—проф. Малюшицкий Н. К., зам.—Федоров А. В., зав. отд. полеводства—Филипповский Н. К., зав. энтомологическим отд.—Шарлемань Н. В., зав. отд. огородничества—Пионтковский А. А., зав. почвенным п/отд.—Махов Г. Г., зав. метеорологическим отд.—Федоров А. В., зав. отд. прикладной ботаники—проф. Малюшицкий Н. К., зав. отд. агро-химии—Душечкин А. И. Работа станции состоит в научном исследовании методов поднятия сельского хозяйства.

Киевское Отделение Всеукраинского Агрономического Общества.

ул. Ленина, № 46.

Председатель—Диброва П. А., зампред.—Душечкин А. И., секретарь—Гаримп А. Г.

Товарищество Пчеловодов.

ул. Ленина, № 27.

Председатель—Портнов И. Я. Распространение рациональных знаний по пчеловодству.

Научные учреждения.

Всеукраинская Академия Наук.

Ул. Короленко, 54.

Основана 14 ноября 1918 г.

Президент академии ак. Липский В. И., вице-президент ак. Ефремов С. А., непременный секретарь ак. Крымский А. Е.

Отделы: 1) историко-филологический, председатель ак. Крымский А. Е., уч. секретарь ак. Ефремов С. А., 2) физико-математический, председатель ак. Тутковский П. А., уч. секретарь ак. Липский В. И., 3) социально-экономический, председатель ак. Василенко Н. П., уч. секретарь ак. Птуха М. В.

Учреждения, находящиеся под непосредственным ведением общего собрания (конференции) академиков: 1) комиссия для составления биографического словаря деятелей Украины, руководитель работами Могилянский М. М., 2) комиссия для составления энциклопедического словаря, руководитель

Постернак С. П., 3) археографическая комиссия, уч. делопроизводитель Иванец Г. А., 4) кабинет антропологии и этнологии им. Ф. Вовка, руководитель Носов А. З., 5) редакционно-издательская комиссия, председатель ак. Крымский А. Е., 6) музей искусств (бывш. Ханенкова), директор проф. Макаренко Н. О., 7) центральный архив давних актовых книг, руководитель Романовский В. А., 8) фотографическая лаборатория, лаборант Демуцкий Д. П., 9) читальня академии наук, библиотекарь Романович-Тка-ченко Н. Д.

Учреждения 1-го отделения: 1) комиссия для составления словаря живого украинского языка, предс. ак. Крымский А. Е., руководитель Ганцов В. М., 2) комиссия для составления исторического словаря украинского языка, директор проф. Тимченко Е. К., 3) комиссия для составления истор. географич. словаря украинской земли, директор проф. Грушевский А. С., 4) фольклорно-этнографическая комиссия, директор ак. Лобода А. М., 5) музыкально-этнографический кабинет, директор Квитко К. В., 6) комиссия для издания памятников новой украинской литературы, предс. ак. Ефремов С. А., 7) археологический комитет, предс. Шмит Ф. И., 8) научно-педагогическая комиссия, предс. ак. Ефремов С. А., 9) институт физкультуры, директор проф. Подгаецкий В. Я., 10) комиссия для изучения истории политическо-общественных течений на Украине, предс. ак. Ефремов С. А., 11) гебраистическая историко-археологическая комиссия предс. ак. Крымский А. Е., руководитель Гапонт И. В., 12) институт украинского научного языка, предс. ак. Крымский А. Е., уч. секрет. Любинский, 13) кабинет искусств, предс. ак. Шмит, 14) кабинет арабо-иранской филологии, предс. ак. Крымский А. Е., 15) библиотека отделения, библиотекарь Антонович Е. М.

Учреждения 2-го отделения: 1) геологический кабинет, директор ак. Тутковский П. А., 2) институт технической механики, директор проф. Сименский К. К., 3) комиссия высшей математики, руководитель ак. Пфейфер Г. В., 4) зоологический кабинет, консерватор Шарлемань Н. В., 5) зоологический музей, директор ак. Кашенко Н. Ф., 6) ботанический кабинет и гербарий, директор ак. Фомин А. В., 7) ботанический сад, директор ак. Липский В. И., 8) микробиологический институт, директор проф. Омельченко Ф. З., 9) Днепровская биологическая станция, директор проф. Былина Д. Е., 10) гидрогологическая секция, председ. проф. Максимович, 11) кафедра экспериментальной зоологии, руководитель ак. Шмельгаузен И. И.

Учреждения 3-го отделения: 1) комиссия для изучения народного права Украины, предс. проф. Кристер А. Е., 2) комиссия для изучения западно-русского и украинского права, предс. ак. Василенко Н. П., 3) демографический институт, директор ак. Птуха М. В., 4) библиотека отделения, библиотекарь Синицкий П. С.

При академии наук находятся научные учреждения: историческое о-во им. Нестора Летописца, о-во экономистов, о-во юристов, о-во естествоиспытателей, о-во исторической литературы; секции: ботаническая, зоологическая, биологическая, историческая.

Сельско-Хозяйственный Научный Комитет Украины.

Киев, ул Ленина 46. Телеф 12—15.

С.-х. научный комитет Украины есть Всеукраинская научная с.-х. организация при Народном Комиссариате Земледелия УССР, которая руководится в своей деятельности специальным уставом.

Задачей с.-х. научного комитета является всестороннее планово-организованное развитие с.-х. науки на Украине, в целях под'ема и развития сельского хозяйства, как основной отрасли народного хозяйства Украины.

С.-х. научный комитет Украины об'единяет и направляет с научной стороны деятельность всех научных с.-х. учреждений по ведомству НКЗ и координирует научную и исследовательскую деятельность соответствующих государственных и общественных учреждений и организаций.

Председатель с.-х. научного комитета Украины—проф. Владимир Иванович Ковалевский, его заместитель—проф. И. М. Щоголев. Ученый секретарь—проф. А. А. Яната, его заместитель—А. З. Носов. Члены президиума: проф. Е. В. Оппоков, А. К. Филиповский, П. Ф. Тушкан.

С.-х. научный комитет Украины подразделяется на секции: экономическую—во главе которой стоит А. К. Филиповский; метеорологическую—доц. Н. И. Данилевский (тел. 11—17); почвоведения—проф. Г. Г. Махов (тел. 14—67); химическую—А. И. Душечкин; ботаническую—проф. А. А. Яната; зоологическую проф. И. М. Щеголев; зоотехническую—Ф. А. Юрков; полеводства—А. К. Филиповский; лесную—акад. Е. Ф. Вотчал; мелиорации—проф. Е. В. Оппоков; садоводства и огородничества—В. Л. Симиренко; охраны природы—Н. В. Шарлемань; с.-х. народного быта—А. З. Носов; с.-х. просвещения и популяризации—П. Ф. Тушкан.

При комитете, кроме того, имеются отдельные учреждения: контрольная с.-х. станция, институт с.-х. химии, институт селекции, центральная с.-х. библиотека (насчитывающая до 100.000 томов) и одногодичных селекционно-семенные курсы, а также отдельные комиссии и комитеты для координирования работы между отдельными секциями, а также общественными и государственными учреждениями. (Комиссия опытного дела и др.).

При зоологической секции имеется центральная рыбная станция с Госзаповедником «Конча-Заспа» под Киевом на Днепре, а также при комитете имеется «опытная станция кормовых растений» при ст. Борки Харьковской губ.

Комитет издает ежемесячный (центральный) орган: «Вістник с.-г. науки» (под ред. проф. А. А. Янати и доцента А. Терниченко); кроме того, некоторые секции к-та имеют свои периодические издания, как, напр.: метеорологическая—«Декадный Бюллетень Укрмета» и «Щомісячна метеорологічна характеристика України»: зоологическая—«Бюллетень» и др.

На местах в значительнейших с.-х. экономических центрах с.-х. научный комитет имеет филии: Одесскую, Винницкую, Подольскую, Уманскую, Полтавскую, Киевскую и некоторые в периоде организации.

До сего времени комитет пребывал в Киеве, но в начале 1924 г. для удобства и ближайшего участия в разрешении и освещении практических вопросов Наркомзема—комитет переносит свою деятельность в Харьков. В Киеве остается филия с.-х. научного комитета Украины.

Укрмет.

Укрмет есть центральное управление метеорологической службой Украины. Согласно постановления С. Н. К. он об'единяет и координирует деятельность всех метеорологических (геофизических) организаций и учреждений страны. Он состоит в ведомстве Народного Комиссариата Земледелия, как одна из основных частей (секция) сельско-хозяйственного комитета Украины. Во внутреннем управлении Укрмет автономен и в деятельности своей руководится постановлениями Совета Укрмета. Во всесоюзную метеорологическую организацию Укрмет входит, как местный Всеукраинский центр, связанный с центральным органом союза главной физической обсерваторией по линии научной.

Задачей Укрмета является налажение в стране метеорологической службы во всех ее видах в целях возможно более широкого удовлетворения практических запросов жизни, в частности одной из важнейших задач Укрмета является организация метслужбы для нужд воздушного флота.

Конструкция Укрмета и всей Украинской метеорологической службы в настоящее время такова:

Укрмет в составе своем имеет такие шесть основных секций: организационная (зав. доц. Данилевский), служба погоды (академик Срезневский), гидрометеорологическая (проф. Е. В. Оппоков), сельско-хозяйственной метеорологии (вакант., некоторые функции возложены на спец. М. Копачевскую), климатологии (вакант.) и, наконец, земного магнетизма и атмосферы электричества (организуется), которые, в свою очередь, разделяются на бюро и отдельные специальные учреждения. Из последних вполне сорганизованы и наладили свою работу такие:

Секция организационная—бюро: инспекции (завед., зам. зав. орг. сек. доц. И. Половко), издательское (Е. Бегановская); отдельные учреждения: архив У. М. С. (О. В. Животкова), лаборатория (М. Стрaшкевич), библиотека (А. Алексеенко), музей У. М. С. и склад (В. Сини-

Секция службы погоды—бюро: синоптическое (В. Мальгин), службы воздухнутей (Э. Гертнер). При секции имеется приемная радиостанция (Моисеев).

Научно-административная работа исполняется секретариатом Укрмета (на правах бюро орг. секции) под руководством и. о. ученого секретаря (А. Киящко).

Руководство сетью и постановкой дела на местах осуществляется через местные центры—отделы Укрмета, а именно: Волынский отдел (зав. С. Бржозовский, Житомир, ул. Либкнехта, 10), Киевский (А. Федоров, Киев, Нестеровская, 31), Черниговский (Голубчик, Смоленская ул.), Подольский (проф. Данилов, Винница, ул. Первого Мая, 94); Полтавский (М. Самбикин, Полтава, Пролетарский музей), Харьковский (проф. Педаев, Сумская, 82, Наркомзем); Екатеринославский (А. Захаров, Екатеринослав, Проспект, 18), Донецкий (С. Я. Пахомов, Бахмут, Екатеринославская, 7) и Причерноморский (Н. Сафотеров, Одесса, Институтская, 9).

В своей научно-практической работе Укрмет базируется на сети метеорологических и пилотных станций и наблюдателях пунктов, а также широко пользуется услугами добровольных корреспондентов. Сеть станций II-го разряда У. М. С. разделяется на основную (45 ст.), вспомогательную (53 ст.) и сеть станций местного значения. Дождемерная сеть насчитывает (240 ст.,) а пилотная—9 пунктов. Кроме того, в общую сеть У. М. С. входят еще 50 фенологических и сельско-хозяйственных пунктов и около 700 пунктов, наблюдающих за ходом развития вредителей с.-х. культур. Наконец, через округ путей сообщения с Укрметом связана еще сеть водомерных пунктов (31 пункт). Результаты наблюдений этой сети частично в тот-же день передаются в Укрмет по телеграфу (телеграфн. сеть ст.), а остальные пересылаются Укрмету и его отделам по истечении каждых 10-ти дней и ежемесячно.

На основании телеграфных сведений с Украины, а также радио-телеграфных от европейских центров и других частей СССР—ежедневно составляется сводка—метбюллетень Укрмета, которая в 17 ч. 30 м. Киевской радиостанцией передается Харьковской радиостанции, которая, как более мощная, в 23 ч. 30 м. передает тот-же бюллетень дальше. В метбюллетенях даются короткий обзор и прогнозы погоды.

Десятидневные (декадные) и месячные сведения обрабатываются в Укрмете и немедленно издаются в виде декадных и месячных бюллетеней Укрмета.

Более тщательно разработанные данные и результаты исследований публикуются в «Информационном Бюллетене Укрмета» (Периодич. издание, выходит уже 3-й год) и в «Материалах для геофизической характеристики Украины (непериодическое издание). Первый журнал, кроме того, дает сведения как о положении метслужбы на Украине и вне ее, так и о новейших успехах в области метеорологии и геофизики вообще. В последнее время редакцией обращено особое внимание на эту часть бюллетеня и его библиографический отдел.

Все издания Укрмета выходят под общей редакцией зав. Укрмета, при чем по линии декадных и месячных бюллетеней его постоянным заместителем является доц. И. Селецкий, а по информационному бюллетеню техническими соредакторами С. Паночини и Е. Бегановская.

До настоящего времени Укрметом выпущено 75 отдельных выпусков со средним тиражем в 1000 экземпляров, что дало ему возможность получить широкий обмен изданиями не только с союзными, но и со многими Европейскими и Американскими центрами метслужбы.

В текущем году исполняется пятилетие фактического существования Укрмета как такового. В течение всего этого времени руководил деятельностью Укрмета и организацией Украинской метеорологической службы доцент Киевского сельскохозяйственного института Н. Данилевский.

Высшие учебные заведения гор. Киева.

Институт Народного Образования.

Ул. Короленко, 58, зд. бывш. университета. Тел. 4-12.

Ректор и политком Лобода Н. И., проректор по учебной части Якубский, зам. политкома Орлов. Факультеты: Соцвос, профобра с отделениями физико-математическим, биологично-химическим, литературно-лингвистическим и историческим. Язык преподавания: русский и украинский. Курс—10 триместров. Декан Рабфака Загорский, курс 2-хлетний, язык преподавания русский. Условия приема: знания в об'еме профшколы, возраст от 18-ти лет.

Киевский Медицинский Институт.

Ул. Короленко, 58 (зд. бывш. университета). Тел. ректор—политком 32, проректор 4-28.

Институт преобразован в 1920 г. из бывш. Университета св. Владимира, основанного в 1842 г.

Ректор и политком Левитский Л. М., замполиткома Гайдар Н. Н., проректор по хозчасти Марковин Л. И., деканы: медфака Левитский М. А. (кафедра глазных болезней), одонфака Тарасов К. П. (кафедра ортодентрии), секретари: бюро Удовенко В. В. (кафедра общей гигиены), совета медфака Вашетко Н. П. (кафедра патолог. физиологии), совета одонфака Могилянский М. Г. (ст. врач клиник одонфака), председатели: Центручкома Соловьев П. М. (студ. III курса медфака), центрособеза Олейник Ф. М. (студ. III курса медфака).

Студентов: на медфаке 2.701, на одонфаке 347.

Профессора по кафедрам: Цешковский Ф. А. (нормальная анатомия), Черняховский А. Г. (1-я кафедра гистологии). Ломинский Ф. И. (2-ая кафедра гистологии), Чаговец В. Ю. (физиология), Вашетко Н. П. (1-я кафедра общей патологии), Кучеренко П. А. (патологическая анатомия), Нешадименко М. П. (микробиология), Подгаецкий В. Я. (гигиена), Черняховский Е. Г. (хир. фак. клиника), Москалев М. Н. (общая хирургия). Иваницкий Г. С. (оперативная хирургия), Яновский Ф. Г. (терапевтич. фак. клиника), Стражеско Н. Д. (лечебная диагностика), Губергриц М. М. (спец. патология и терапия), Писемский Г. Ф. (акушерство и гинекология), Шуварский Н. В. (акуш. Алекс. больн.), Соколов Ф. А. (гинекология), Тижненко А. М. (кожные и венерические), Левитский М. А. (глазные болезни), Румянцев Ф. Д. (детские болезни), Маньковский Б. Н. (нервные болезни), Селецкий В. В. (нервные болезни). Пучковский А. М. (болезни уха, носа и горла), Тимофеев С. Л. (ортопедия), Шепель Ю. А. (судебная медицина), Удовенко В. В. (гигиена), Владимирский А. В. (педагогика).-Виноградов В. В. (госпит терапия), Радзи А. Г. (хирург. клиника), Нечай П. А. (психиатрия), Гольдман А. Г. (физика), Плотников В. А. (неорганич. химия), Реформатский С. Н. (органич. химия), Фомин А. В. (биология), Тарасов К. П. (ортодонтия), Дудкин Л. Н. (протезн. техника), Шапиро Н. О. (оперативное зуболечение), Вилейкин Л. А. (консерват. зуболечение), Бурвасер Г. Ф. (дентциатрия), Бушуев В. Ф. (терапевт. клиника), Гедройц В. И. (оперативная стоматология), Чайка А. А. доцент (урология), Завьялов И. А. доцент (скорая помощь), Драй-Хмара М. А. (украиноведение).

Санитарно-Бактериологический Институт.

Протасов-Яр, 4. Тел. 25-85.

Директор проф. Нешадименко М. П., пом. д-р Иоселевич Д. О., зав. отд.: экспериментальным пр. Кронтовский А. А., эпидемологическим д-р Клейн Б. И., пастеровским д-р Цвиткич И. М.

В Институте производятся пастеровские прививки укушенным бешеными животными, готовятся сыворотки: антидифтерийная, антистрептококовая, антидизентерийная и др., приготовляются: оспенный детрит для всего края, вакцины: антихолерная, антитифозная, гонококовая и др., органо-терапевтические препараты: спермин и др., желудочный сок, биологические анализы (реакция Вассермана и др.) и ведутся всякие научные работы по бактериологии, эпидемологии и экспериментальной медицине. Район деятельности: Киевская, Подольская, Волынская и части Полтавской и Черниговской губ.

Клинический Институт.

Ул. Пятакова, 75. Тел. 1-16.

Ректор проф. Левицкий М. А, политком Окропаридзе, проректор проф. Скловский Е. Л., декан пр. Бернштейн А. Б., зав. клиниками: хирургической—пр. Быховский Г. Б., терапевтической—проф. Бернштейн А. Б., охран. матер. и детства—пр. Скловский, детск. бол.—пр. Лазарев А. З., кожной—проф. Лурье А. Г., венерической—пр. Боровский В. К., аку-

шерской—пр. Писемский Г. Ф., гинекология—пр. Лозинский В Л., глазной—пр. Левитский М. А. нервной Маньковский Б. И., уха, носа и горла пр. Ставраки С. Е. бактериологической—проф. Беньяш М Г., патолого-анатомич.—пр. Кучеренко И. А., стамотологической (зубной)—доцент Шапиро Н. О.

Киевский Институт Народного Хозяйства.

Бульв. Т. Шевченко, 24. Тел. 13-31.

Ректор Коган С. С., проректор по адм. хоз. части Хелепский, факультеты: технический, юридический, фепс (эксплоатация путей сообщения), социально-экономический; деканы: технического—Григорьев, юридического—Кельман, фепс—Сребницкий, соц.-экономич.—Новинский.

Рабфак, курс 2-х годичный, декан Волынский.

Киевский Политехнический Институт им. Раковского.

Шулявка, зд. К.П.И—та. Тел. коммут. 20—67.

Ректор и политком Бобров, проректор по уч. части пр. Плотников, проректор по хозчасти пр. Касьяненко И. И., факультеты фипс (фак. инженеров путей сообщения), декан проф. Рабцевич: механический, декан проф. Левин, химический декан проф. Лысин, декан рабфака Шведов.

Киевский Сельско-Хозяйственный Институт.

Шулявка; здание Киевск. Политехнического Института.

Ректор и Политком Косьяненко И. И., проректор по учебн. части Гайдаренко К. М., декан агрономического фак. проф. Щеголев И. М., зав. зоотехнич. отд. проф. Устьянцев В. П., зав. лесным отд. Алексеев Е. В., декан сельск. хоз. рабфака Шведов. Курс—10 триместров. На рабфаке 3 года. Язык преподавания—украинский.

Киевский Ветеринарно-Зоотехнический Институт.

Тимофеевская 7. Тел. 12-39.

Ректор проф. Омельченко Ф. З., проректор по хозчасти пр. Евтушенко П. Ф., политком Мартыненко А. К. Факультеты: ветеринарный, декан пр. Скороходько А. К., зоотехнический, декан пр. Веселовский С. Т.

При институте имеются: Клиники, Бульонская, 84. Директор проф. Клисенко Ф. И, пом. дир. доц. Боровский В. В.; Зообаза, Киев, Куреневка, Копыловская 38 и культхоз при селе Романовке, Белоцерковского Округа. В культхозе имеется Агропрофшкола переходного типа с 3-х годовым курсом обучения. Культхозом и Зообазою ведает специальная вootехническая комиссия, предс. комиссии проф. Лавренюк П. Т., секретарь проф. Букраба В. В.

Курс обучения в институте – 4 года. Язык преподавания украинский.

Киевский Государственный Фармацевтический Техникум.

Ул. Гершуни, 66. Тел. 31-21

Существует с 1-го июля 1923 г.

Ректор проф. Майзельс Л. И., проректор проф. Шейнкман А. И., политком Ирлин А. И., профессора: Бэллинг Д. Е. (зоология), Букреев Я. В. (математика). Вотчал Е. Ф. (ботаника), Крыжановский Л. А. (минералогия) Майзельс Л. И (гигиена) Реформатский С. Н. (неорганич. химия), Шейнкман А. И. (фармация), Деметц Г. Г. (физика), доценты: Андреев А. А. (практ. фармация), Лебедев—Ковалевский А. П. (соц. полит. цикл.), ассистентов и лаборантов 3, преподавателей 2, студентов на 1 курсе числится 170.

Архитектурный Институт.

Ул. Короленко, 24 (зд. б. митрополичьих покоев).

Ректор проф. Драгоманов С. М., политком Абашев. При архитектурном факультете мастерские: макетная и проектная.

Киевский Техникум Внешней и Внутренней Торговли.

Ул. Ленина, 6. Тел. 5-38

Преобразован с 1 октября 1923 г. из Техникума Внешних Сношений. Последний преобразован в 1922 г. из Института Внешних Сношений, основанного в Киеве в 1919 г.

Управляющий техникумом и политком Канторов Н. И., пом. по хозчасти Абраменко Ф. Х., деканы, Иванов В. Я., Канторов К. И., Валинский И. М.: политрук Герасун.

В техникуме читаются следующие дисциплины: социально-экономические, правовые, коммерческие и языки: английский, французский, немецкий, сербский, болгарский и арабский.

Студентов числится 605 человек, курс обучения 3 года, язык преподавания русский.

Художественно - Музыкальные учебные заведения.

Институт Пластических Искусств.

Ул. Нероновича, 2.

И. о. ректора Яловский, политком Маслюк. Факультеты: живописи, скульптуры, мастерские—ваяния, монументальной живописи, ксилотаксическая, театральной живописи, художественных украшений домов, 2 мастерские станковой живописи.

Музыкальный Институт.

Музыкальный пер. зд. б. Консерватории.

Ректор проф. Михайлов К. Н., политком Бобович. Факультеты: исполнительский, педагогический и творческо-дирижерский.

Киевский Государственный Театральный Техникум.

Ул. Короленко 47-1.

Существует с октября 1920 г., упр. Шамринский А. И., пом. по учебн. части: Факультета Искусства Действа: Терещенко М. С., кино-факультета Полянский М. И., политком Цебривский Н. И.

Предмет учебного плана Факультета Искусства Действа история литературы, история культуры, история развития музыкальных форм, психология, украинознавство, социально-экономический минимум, иностранные языки, гигиена и охрана труда. История театра, история моды (костюмы), грим, искусство слова, архитектоника драмы, музыкальная грамота, техника звука, художественная грамота, техника движения, запись движения, ритм движения, художественное чтение, хоровое чтение, мастерство актера, мастерство буфона, коллективный метод творчества, композиция искусства действа, синтез искусства (семинар).

Предметы учебного плана Кино-Факультета: История культуры, социально-экономический минимум, украиноведение, психотехника, гигиена и охрана труда, физика, химия, история развития кинематографии, история моды (костюмы), живописная грамота, грим, техника движения, ритм движения, спорт, технические приемы игры для экрана, фото-техника, техника производства кино-съемок, композиция кинематографического кадра, мастерство кино-натурщика, композиция кино-действа, сценарий и кино-монтаж.

Состав лектуры: Терещенко М. С., Верекивский М. И., Дейч О. И., Сандрич О. А., Гольденберг, Лунд Н. Н., Вислоцкая Е. М., Иртеньева Л. И, Зубрицкий С. А., Гаевский Г. П., Калюжный А., Кисиль А. Г., Берлинер Е. А., Драполюк С. И.. Гладкий Н. Д., Цейтлин И. Я., Стрельчук, Девятнин В. В., Бачелис И., Дмитриев А., Иноземцев П., Лундин А. Ф., Полянский М. И., и Лядов.

Музыкальный Техникум.

Музыкальный пер., зд. б. Консерватории.

Управляющий проф. Михайлов К. Н., политрук Бобович, факультеты: фортепианный, оркестровый, вокальный.

Музыкальная профшкола.

Музыкальный пер., зд. б. Консерватории.

Отделение специально-детское, Зав. Гольденберг.

Художественно-индустриальная профшкола.

Гоголевская, 39.

Завед. и политрук Цыбровский И. Н., мастерские: декоративная, художественной обработки дерева, художественной обработки ткани, скульптурно-лепная.

Межигорский Художественно-Керамический Техникум.

Межигорье.

Управляющий Седлер В. Т., политрук Горбенко, факультет майолико-фаянсовый.

Фото-техникум.

Ул. Воровского, 28.

Управляющий Аршиневский, факультеты: художественной фотографии, научной фотографии. Продолжительность обучения 9 триместров.

Музыкально-Драматический институт имени Лысенко.

Ул. Воровского, 28.

Ректор проф. Бдикой, политком Ивлев, факультеты—исполнительский, русской драмы, украинской драмы, композиторский, музыкально-педагогический.

Технические учебные заведения.

Механический Техникум.

Подол, Игоревский пер. 14.

Управляющий инж. Зайкевич, пом. по учебн. части Бриф, пом. по хоз. части Луковенко, политком Каминский. Отделения: механическое, тепло-техническое. Курс обучения 3-хлетний, язык преподавания русский.

Электротехникум.

Бульв. Т. Шевченко 23.

Управляющий инж. Покрышевский, пом. по учебн. части инж. Бржезинский, пом. по хоз. части инж. Поль, политрук Морясин. Отделение сильных токов. Курс 3-хлетний, язык преподавания русский.

Строительный Техникум.

Нестеровская, 44.

Управляющий инж. Чернявский, пом. по учебн. части проф. Кобелев. Отделения: архитектурно-строительное, санитарно-строительное, дорожно-строительное. Курс 3-хлетний, язык преподавания русский.

1-я механическая профшкола.

Игоревский пер. 14.

Завед. инж. Зайкевич, курс 2-хлетний, преподавание на русском языке.

2-я механическая профшкола.

Кадетское шоссе, 22.

Завед. Фишер, курс 2-хлетний, язык преподавания русский.

Строительная профшкола.

Нестеровская, 44.

Завед. Ковалев, курс 2-хлетний, преподавание на русском языке, параллельное отделение на украинском языке.

Электропрофшкола.

Б. Шевченко, 23.

Завед. Мейер, курс 2-хлетний, обучение на русском языке.

Железнодорожный Техникум.

Жел.-дор. колония. Отделы: механический и электрический.

Техникум водников.

Покровская, 4.

Механическая, железнодорожников, профшкола.

Жел.-дор. колония.

Железнодорожная эксплоатационная профшкола.

Паньковская, 17.

Социально-Экономические учебные заведения.

Кооперативный Техникум.

Ул. Короленко, 16.

Ректор и Политком Руденко. Отделения: потребительской кооперации, сельско хозяйственной кооперации, торговли и товароведения, курс 3 года. Язык преподавания украинский.

1-я торгово-промысловая профшкола.

Ул. Нероновича, 18.

Завед. Гайдоренко, курс 2 года. Преподавание на украинском языке.

2-я торгово-промысловая профшкола.

Ул. Короленко, 5.

Завед. Селиханович, курс 2 года, обучение на русском языке.

3-я торгово-промысловая профшкола.

Ул. Короленко, 16 (при Кооптехникуме).

Завед. Ганчель, курс 2 года, преподавание на украинском языке.

Сельско-Хозяйственные учебные заведения.

Мелиоративный техникум и мелиоративная профшкола.

Ул. Пятакова.

Упр. Ветров, курс обучения: в техникуме 3 года, в школе 2 года; язык преподавания русско-украинский.

Землеустроительный техникум и землемерная профшкола.

Жилянская, 34.

Упр. Волков, обучение в техникуме 3 года, в школе 2 года, язык преподавания русско-украинский.

Педагогические курсы.

Педкурсы имени Пирогова.

Ул. Жертв Революции, 12.

Завед. Лукаш политком Канчеев, курс обучения 3 года, язык преподавания русский.

Педкурсы им. Б. Гринченко.

Богоутовская, 2. Тел. 17 32.

Курсы основаны в 1917 г.

Завед. Шило К. С., пом. зав. Дога В. М., политком Мироненко М. М., число студентов 232, курс 3 года, преподавание на украинском языке.

Еврейские Педкурсы.

Ул. Либкнехта, 10.

Завед. Резник Я., курс 3 года, преподавание на еврейском языке.

Польские Педкурсы.

Рыльский пер. 10.

Завед. Родзиевский, курс 3 года, преподавание на польском языке.

Медицинские курсы.

1-е медицинские курсы.

Б. Дорогожицкая, 10.

Директор Куницкий. отделения: для больничного персонала и акушерское, продолжительность курса 7 триместров.

2-е медицинские курсы.

Ул. Горовица, 19.

Директор д-р Нейштубе, отделения: акушерское, для больничного персонала. Продолжительность курса 7 триместров.

Школы.

Школа № 1 Фабзавуч, завод «Большевик», зав. Владимиров.
Школа № 2 Фабзавуч, мастерские, зав. Батхом.
Школа № 3 Фабзавуч, им. Ротманского, Кругло Университетская 6, зав. Дупник.
Школа № 4 Фабзавуч, швейпром, ул. Раковского 29, зав. Медушенко.
Школа № 5 Фабзавуч (типография) ул. Воровскаго 16, зав. Лютович.
Школа № 6 при арсенале, Печерск. зав. Александров
Школа № 7 Спичечного производства им. Короленко, Кирилловская 31, зав. Слиозберг.
Школа № 8 Древообделочников, ул. Жертв Революции 12, зав. Файнерман.
Школа № 9 при Ц. Э. С., Борисоглебская, зав. Дорбицкий.
Школа № 10 сборно-металлич. при Киевск. Политехн. Инст. зав. Финкельштейн.
Школа № 11 Мукомолов, Покровская 12-8, зав. Теумин.
Школа № 12 Табачников, б. Шевченко 76, зав. Дворкин.
Школа № 13 при зав. Ремвоздух, зав. Котик
Школа № 14 глав трамв. мастерских, зав. Грауэрт.
Школа № 15 Обувников, Кругло-Университетская 6, зав. Пекерский.
Школа № 16 Главных жел.-дор. мастерских, колония, зав. Пуликовский.
Школа № 17 2-го уч. Тяги, колония, зав. Пуликовский.
Школа № 18 Водного Транспорта, Хоревая 45, зав. Лозовик.
Школа № 19 Районная Кулинаров, ул. Короленко 33, зав. Новинский.
Школа № 20 Куреневка, Петропавловская пл. 42, зав. Эвина.
Школа № 21 Главн. электротехнич. мастерских Юза, вокзал. зав. Покрыжевский.
1-й дом рабочих подростков, Кругло-Университетск 7, зав. Майлис.
2-й дом рабочих подростков, Елизаветинская 3, тел. 4—3; зав. Корниловский.

Школы.

Вечерний раббак, Рыльский пр. 10, зав. Перлин, курс 3 года, преподавание на русском языке.
Вечерний рабочий техникум, Рыльский пр. 10, курс 4 года, зав. Кияшко.

Краткосрочные курсы.

Курсы Мукомолов, Рыльский пр. 10, зав. Коган.
Курсы пожарных техников, ул. Р. Люксембург 1, зав. Ивахненко.
Курсы металлистов, Печерск. Арсенал, зав. Зыков.
Курсы производственного обучения коммунистов, Рыльский пр. 10, зав. Лакшин.
Курсы автомехаников ул. Короленко, 33, зав. Антонов.
Курсы строителей, Нестеровская 44, зав. Ковалев.
Курсы Райсекретарей, ул. Жертв Революции 12, зав. Левкович.
Курсы счетоводов, ул. Воровского 1, зав. Соболев.
Курсы Эсперанто, ул. Ленина 32, зав. Поляк.
Курсы торфяников, Тимофеевская 12, зав. Мельников.
Курсы машинописи, ул. Воровского 1, зав. Руссинов.
Курсы стенографии, бульв. Шевченко 9, зав. Левшин.

Центральная библиотека.

Рыльский пр. 10, зав. Иоффе.

Физический кабинет.

Рыльский пр. 10, зав. Финкельштейн.

Трудовые школы.

Подольский район.

Школа № 1 укр., Покровский монастырь, зав. Дурдуковский.
Школа № 2 укр., Цыганский пр. 2, зав. Новодворский И. С.
Школа № 3 русск., Кирилловск. 31, зав. Можаков А. И.
Школа № 4 укр., Пуща-Водица, зав. Лубенец Н. Д.
Школа № 5 русск., Хоревая, 6, зав. Канцевич А. А.
Школа № 6 русск., ул. Горовица 2, зав. Мазурмович Н. П.
Школа № 7 русск., Фроловская 1, зав. Крупский М. И.
Школа № 8 укр., Вышгородская 15, зав. Рогачи М. М.
Школа № 9 русск., ул. Революции 93, зав. Собутский И. Р.
Школа № 10 русск., Андреевская 15, зав. Родзевич С. А.
Школа № 11 польск., Рыльский пр. 10, зав. Шумович Я. С.
Школа № 13 польск., ул. Короленко 16, зав. Мусников Н. И.
Школа № 14 укр., Петропавловская пл. 13, зав. Ковальский.
Школа № 15 укр., Сырецкая 32, зав. Вови Ю. Ф.
Школа № 16 укр., Приорка, зав. Глухенький А. Г.
Школа № 17 евр., Константиновская 37, зав. Ризник.
Школа № 18 русск., Братская 12, зав. Бессарабов Н. Д.
Школа № 19 русск., Покровская 4, зав. Кончеев А. Д.
Школа № 20 русск., Красная пл., зав. Гун А. Д.
Школа № 21 русск., ул. Раковского 38, зав. Федоров А. Х.
Школа № 22 укр., Ирининская 6, зав. Шепра Я. Г.
Школа № 23 укр., Труханов остров, зав. Городко Г. Г.
Школа № 24 русск., ул. Короленко 5, зав. Горунович Я. Я.
Школа № 25 русск., ул. Воровского 8, зав. Коган Б. И.
Школа № 27 русск., Лукьяновская 62, зав. Пахнюк Я. Е.
Школа № 29 татарск., Мирная, 5, зав. Ситдинов Я.

Соломенский район.

Школа № 30 евр., ул. Пятакова, 78, зав. Горовиц А. М.
Школа № 31, укр., Красноармейская, 59, зав. Калиновский Ф. Ф.
Школа № 32, русск., Красноармейская, 59, зав. Брух М. С.
Школа № 33, русск., Пролетарская, 3, зав. Ананьин С. А.
Школа № 34, русск., Кузнечная, 44, зав. Зоруцкий Б. А.
Школа № 35, русск., Соломенка, 9 колония, зав. Тыминский И. Т.
Школа № 36, русск., Соломенка, 9 колония, 1 линия, зав. Олефир А. О.
Школа № 37, укр., Соломенка, 9 колония, 2 линия, зав. Руденко М. С.
Школа № 38 русск., Соломенка, 9 колония, 1 линия, зав. Сидоренко А. П.
Школа № 39, русск., Соломенка, 9 колония, 1 линия, зав. Буранова К. П.
Школа № 40, русск., Чоколовский пос., Алексеевская, 41, зав. Шаповал.
Школа № 41, русск., Соломенка, Игнатьевская, 98, зав. Богдан Г. И.
Школа № 42, русск., Жилянская 38, зав. Хропковская Е. И.
Школа № 43, русск., ул. Раковского, 25, зав. Музыченко А. Ф.
Школа № 44, русск., ул. Короленко, 81, зав. Косоногова А. У.

Школа № 45, русск., ул. Шевченко, 9, зав. Селихонович У. Б.
Школа № 46, русск., Святославская, 11-а, зав. Копарев Г. В.
Школа № 47, русск., Пушкинская, 32, зав. Остроменский Д. А.
Школа № 48, русск., ул. Ленина, 31, зав. Сан Н. И.
Школа № 49, русск., Тимофеевская, 12, зав. Черняев А. А.
Школа № 50, русск., Коммерческий пр. 3, зав. Чирьев И. И
Школа № 51, русск., ул. Короленко, 81, зав. Лорченко В. И.
Школа № 52, русск., ул. Ленина, 44, зав. Луначарская С. Н.
Школа № 53, ул. Ленина, 10, зав. Моркмон Г. А.
Школа № 54, ул. Ленина, 6, зав. Линеровский А.В.
Школа № 55, русск., ул. Ленина, 44, зав. Похиревский А. А.
Школа № 56, русск., Коммерческий пр., 3, зав. Полонская-Рохиленко.
Школа № 57, укр., ул. Ленина, 11, зав. Кулябко Н. Н.
Школа № 58, б. Шевченко, 23, зав. Миллер С. М.
Школа № 59, русск., в. ж. д., Мост, зав. Тверской В. М.
Школа № 60, евр., ул. Раковского, 14-а, зав. Берисон Х. Л.

Шулявский район.

Школа № 61, укр, Дорогожицкая, 44, зав. Синявский А. С.
Школа № 62, русск., Львовская, 75, зав. Томашевич Г. В.
Школа № 63, русск., Гоголевская 7, зав. Сироткин А. П.
Школа № 64, русск., Львовская, 27, зав. Семеновский Е. И
Школа № 65, русск., б. Шевченко, 80, зав. Смирнов С. О.
Школа № 66, русск., Бр.-Литовское шоссе, 30, зав. Петрова В. И.
Школа № 67, русск., ул. Нероновича, зав. Гордон М. Б.
Школа № 68, укр., Сырец, зав. Шуровский В. В.
Школа № 69, русск., Шулявка, Полевая, 2, зав. Лихнякевич Л. В.
Школа № 70, русск., Дорогожицкая, 14, зав. Осипов Н. Б.
Школа № 71, русск., Шулявка, зав. Гретера, зав. Семенова Н. К.
Школа № 72, укр.-русск., Святошино, Сырная ул. зав. Морченко Г. В.
Школа № 73 укр.-русск., Шулявка, Карзаевские дачи, зав. Савина Н. Ф.
Школа № 74, укр.-русск., Шулявка, Полевая, зав. Яворская О. А.
Школа № 75, укр., Шулявка, 3-я дачн. линия, зав. Панчинская Е. К.
Школа № 76, русск, Львовская, 75, зав. Немолодышева В. В.

Печерский район.

Школа № 77, русск., Кловский пр. 7-а, зав. Александров И. Н.
Школа № 78, русск., Зверинец, Церковная, 1, зав. Балин Г. Ф.
Школа № 79, русск., пл. Спартаковцев, 4, зав Лобода В. И.
Школа № 80, русск., пл. Спартаковцев, 4, зав. Повпертов А. А.
Школа № 81, русск., Зверинец, Земляная, 1, зав. Зеленский П. М.
Школа № 82, русск., ул Энгельса, 15, зав. Боронский К. Д.
Школа № 83, русск., ул. Энгельса, 18, зав. Кибальчич М. А.
Школа № 84, русск., ул. Энгельса, 18, зав. Гаевская А. Е.
Школа № 85, русск., М. Васильковская, 37, зав. Каминский И. Я.
Школа № 86, русск., М. Васильковская, 37, зав. Жюно В. А.
Школа № 87, русск., Н. Слободка дачная 216, зав. Усердов Д. Н.
Школа № 88, укр., Н. Слободка, пр. 1 мая 14, зав. Копоченко А. С.
Школа № 89, укр., Кухмистерская Слободка зав. Гордиенко И. М.
Школа № 90, русск., ул. Урбановича, 1, зав. Чеховач Д. В.
Школа № 91, укр., Н. Слободка, Пушкинская, 42, зав. Храбров М. В.
Школа № 92, русск., Дарница, зав. Бохон В. М.
Школа № 93, укр., Дарница, зав. Евсюнова В. Ф.

Демиевский район.

Школа № 94, польск., Предславинская, 2, зав. Пржездецкая А. К.
Школа № 95, русск, Пролетарская, 81, зав. Вершинский В Г.
Школа № 96, укр., Треповская, 7, зав. Федоровский К. Т.
Школа № 97, русск., Демиевка, Б. Китаевская, 8, зав Кононихин Н. Я.
Школа № 98, русск., Демиевка, Васильковкая, 53, зав. Корень.
Школа № 99, русск., Демиевка, Б. Китаевская, 8, зав. Жбонков И. З.
Школа № 100, укр., Демиевка, Шевская, 13, зав. Лойко Л. Н.
Школа № 101, русск, Демиевка, Сахарн. завод, зав. Томачинский Н. Д.
Школа № 102, укр., Демиевка, Училищная, 1, зав. Боженко В. А.
Школа № 103, евр., Демиевка, Васильковская, 8, зав. Бурчанский И. Х.
Школа № 104, укр., Демиевка, Владимирский базар зав. Глобов Д. М.

Детские дома.

Детдом № 1 польск., ул. Короленко, 47.
Детдом № 2 евр., ул. Воровского 12/4.
Детдом № 3 укр., М. Подвальная, 12.
Детдом № 4 укр. Золотоворотская, 6,
Детдом № 5 Львовская, 44.
Детдом № 6 польск., Андреевский, 15.
Детдом № 7 евр., Спасская, 8.
Детдом № 8 евр., Ярославская, 40.
Детдом № 10 польск, Юрковская, 3.
Детдом № 11 русск., Туровская, 26.
Детдом № 12-19 евр., Пушкинская, 5.
Детдом № 13, ул. Короленко, 78.
Детдом № 14—дом ослабленного ребенка—Святошино.
Детдом № 20 евр., ул. Жертв Революции, 14.
Детдом № 21 евр., ул. Короленко, 68.
Детдом № 23 ул. Пятакова, 91.
Детдом № 24 евр. ул. Воровского, 42.
Детдом № 25 евр. ул. Короленко, 18-а.
Детдом № 26, Госпитальная, 24, для голодающих.
Детдом № 27 русск., Пролетарская, 14.
Детдом № 28 русск, Пролетарская, 20.
Детдом № 29 евр., Пролетарская, 26.
Детдом № 30, Пушкинская, 31.
Детдом № 31 польск. ул. Чудновского 13/11.
Детдом № 32, ул. Чудновского 13-б.
Детдом № 33 русск., Тарасовская, 5.
Детдом № 34 русск., ул. Пятакова, 67.
Детдом № 36 русск., Дорогожицкая, 81.
Детдом № 37 русск., Дорогожицкая, 54.
Детдом № 39 русск., Сырец, Волынская.
Детдом № 41 русск., Сырец Горвета.
Детдом № 42, Святошино, Петропавловская.
Детдом № 47 смеш., Овручская, 21.
Детдом № 48 русск., Почаевская, 34.
Детдом № 49 укр., ул. Либкнехта, 19.
Детдом № 50 евр., ул. Маркса, 9.
Детдом № 52 евр., ул. Воровского, 29.
Детдом № 53 евр., ул. Революции 37-а.

Детдом № 55 евр., ул. Энгельса, 19.
Детдом № 56, Коммунистическая ул. 15, для голодающих.
Детдом № 58, Предсловинская, 2.
Детдом № 59, смеш. Дорогожицкая, 10.
Детдом № 60, Д. Лысая Гора хут. Коноплянка.
Детдом № 61, ул. Революции, 40.
Детдом № 73, смеш., ул Чудновского, 2.
Детдом № 74, евр., ул. Чудновского, 3.
Детдом № 75, ул. Горовица, 32.
Детдом № 77. Деткарантин. ул. Пятакова, 3.
Детдом № 78, смеш. Дефдетства. ул. 25-го октября 29,
Детдом № 79, русск., для глухонемых, Оссиевская, 36.
Детдом № 80, русск., для глухонемых, Львовская, 43.
Детдом № 81, Дефдетства. ул. 25 октября, 18.
Детдом № 82, Дефдетства. ул. Энгельса, 19.
Детдом № 83, Дефдетства Федоровский.
Детдом № 85, смеш., Дефдетства, Церковщина.
Детдом № 89, Дефдетства, Дневной. Предсловинская, 18.
Детдом № 90, дневн, ул Урбановича, 16.
Детдом № 91, дневн., Юрковская, 1.
Детдом № 92, дневн., Фруктовый пр. 3.
Детдом № 93, дневн., Оссиевская, 2.

Библиотеки.

Центральная Публичная Библиотека. ул. Революции, 14 зав. Розанов, открыта от 17-22 час.

Центральная Педагогическая Библиотека, ул. Короленко, 57, зав. Иваница, откр. от 17-22 час.

Библиотека имени Гоголя, Владимирский Базар, зав. Трескина, откр. от 17-22 час.

Детская библиотека имени Шевченко Пролетарская, 4, зав. Весницкая, откр. от 11-16 час.

Библиотека имени Коцюбинского, Троицкий Народный дом, зав. Выясновский, откр от 17-22 час.

Соломенская районная рабочая библиотека, Бульв. Шевченко, 36, зав. Фридьева, откр. от 17-22 час.

Соломенская районная детская библиотека, Тургеневская, 13, зав. Катонина, откр от 11-16 час.

Подольская районная рабочая библиотека. ул. Революции, 44, зав. Файнберг, откр. от 17-22 час.

Рашевская районная рабочая библиотека. Брест-Литовское шоссе, 68, зав. Шляпочникова, откр. от 16-22 час.

Подольская районная детская библиотека. Воскресенский проспект, 3, зав. Пухтинская, откр. от 11-16 час.

Лукьяновская районная рабочая библиотека. Дехтеревская, 5, зав. Лозовин, откр. от 17-23 час.

Демиевская районная рабочая библиотека. Васильковская, 22, зав. Бачевская, откр. от 16-22 час.

Печерская районная рабочая библиотека. Ул. Урбановича, 16, зав. Камский, откр. от 16-22 час.

Музеи.

Музей Губполитпросвета в Лавре. Печерск., Лавра. Директор академик проф. Шмит Ф. И, зав. музеем Морозов Ф. М, учен. хранитель и зав. нумизматич. отд. проф. Ляскоронский, зав. отд. старинн. рукописи и печати Попов И. Н

Имеются отделы: станковой живописи, чеканка, ткани (венецианские, французские XVII и XVIII ст.), портреты духовных деятелей Украины. Открыт в воскресные и праздничные дни. Вход платный.

Государственный музей. Ул. Революции, 23. Директор Винницкий, пом. дир. акад. Беляшевский, ученый хранитель Щербаковский, зав. отд. археологии Ковзловская.

В музее отделы: Старый Киев, Украинское искусство, этнография, ковры.

Пролетарский музей. Ул. Короленко, 57. Директор Винницкий. Музей имеет популярно-агитационный характер.

Музей при Всеукраинской Академии Наук имени Ханенко, ул. Чудновского, 15. Западное искусство и часть русского

Картинная галлерея, ул. Чудновского, 9 д. б. Терещенко. Принадлежит Губполитпросвету (Русская школа).

Театры.

Государственный Академический Оперный театр имени К. Либкнехта. Театральная пл. Директор Глинский В С., администратор Иванов., Уполномоченный Губполитпросвета Геллер.

Драматический театр имени Ленина (б. Соловцова), Пл. Спартака. Тел. 4-45. Дирекция: Варский, Галантер, Варягин, администратор Раппопорт А. А., уполномоченный Губполитпросвета Юрин Г.

Художественное Об'единение „Березаль" (студии №№ 1, 2, 4). председатель и главный режисер Курбас Л., политком Лазорщиак О., гл. администратор Дацков М., администратор театра Боярский П.

Театр имени Заньковецкой. Красноармейская, б. Троицкий дом Представитель украинского коллектива „Жовтень" Голик, представитель коллектива русской драмы реж. Словский, администратор Судьбин, уполномоченный Губполитпросвета Ковальчук.

Театр Народных Зрелищ (цирк), ул. К. Маркса, 7. Дирекция: Киссо А. Г., главадминистратор Адамов А. А., представитель политпросвета Луковский Г. А.

Интимный театр — театр миниатюр, ул. Воровского, 49. Дирекция: Грушман, уполномоченный политпросвета Евгеньев.

Еврейский Гостеатр „Кунст-Винкл", ул. Маркса, 6. Представитель коллектива Люксембург, уполномоченный политпросвета Шрабштейн.

Театр „Гелиос", Вознесенский спуск. Администратор Юрченко, (репертуар смешанный, миниатюры, сольные выступления, цельные большие пьесы).

Список кино-театров гор. Киева.

I Госкино б. Шанцера, ул. Воровского, 38.
II Госкино б. Экспресс, ул. Воровского, 25.
III Госкино б. Новый Мир, ул. Воровского 31.
IV Госкино б. Малый-театр, ул. Воровского 36.
V Госкино б. Корсо ул. Воровского, 30.
VII Госкино б. Орион, ул. Гершуни, 79.
VIII Госкино б. Эхо, Красноармейская, 61.
IX Госкино б. Наука и Жизнь, Красноармейская.
X Госкино б. Пиколе, ул., Пятакова, 151.
XI Госкино б. Арс, ул. Революции, 40.
XII Госкино б. Прогресс, Константиновская, 37.
XIII Госкино б. Лира, ул. Горовица, 40.
XIV Госкино б. Лилия, Константиновская, 13.

Лечебные заведения.

Больницы.

1-я рабочая больница, Богоутовская 1, тел. 7-50. Коек 230, отделения: хирургическое, болезни уха, горла и носа, терапевтическое, урологическое, хирургическо-инфекционное, акушерско-гинекологическое, детское. Главврач Бельский.

2-я рабочая больница, Пушкинская, 22, (Древообделочников). Коек 75.

3-я рабочая больница, Демиевка, Сахарн. завод, (Сахаротреста). Коек 45.

Рабочие поликлиники.

3-я центральная поликлиника, Красноармейская 1, Кабинет физического лечения, зуботехническая лаборатория, прием по всем специальностям. Завед. Либерман.

Подольская поликлиника, зд. б. Фроловского монастыря, тел. 7-65. Прием по всем специальностям. Завед д-р Гарбер.

Шулявская поликлиника, Кадетское шоссе. Прием по всем специальностям. Завед. д-р Рутман.

Печерская поликлиника, Московская, 38, тел. 19-73. Прием по всем специальностям. Завед. д-р Рабинович.

Демиевская поликлиника, Демиевка, Васильковская 48, тел. 25-84. Прием по всем специальностям. Завед. д-р Ямпольский.

Куреневская поликлиника, Куреневка, 33. Завед. Жирнова.

Лукьяновская поликлиника, Дорогожицкая, 1, тел. 25-83. Завед. Вакcман.

Поликлиника им. III-го Интернационала, ул. 3-го Интернационала, 2. Завед. Радовская.

Новостроенская поликлиника, Красноармейская, 116, тел. 14-35. Завед. Черкез.

Амбулатории.

Слободская, Слободка. Завед. д-р Лемышко.

Санатории.

1-я Рабочая санатория, Пуща-Водица. Завед. доктор Желтый.

4-я Советская санатория, Кудрявская, 27.

Бюро врачебной экспертизы, ул. Чудновского.

Медпункты.

При коммунальном предприятии—1 лекпом.
При электрическом предприятии 1 врач, 2 лекпома.
При трамвайном предприятии 1 врач, 3 лекпома.
При телеграфе 1 врач, 3 лекпома.
При почтамте 1 врач и лекпом.
При фабрике «Искра», 1 врач.
При водопроводном предприятии, 1 врач, 1 лекпом.
При машино-строительном заводе б. Гретера, 1 врач, 1 лекпом, 1 зубврач.
При фабрике «Огонек», 1 врач.
При фабрике «Молния», 1 врач.
При 1 Госшвейной фабрике, 1 лекпом.
При Авто-мастерских б. Грушки, 1 лекпом.
При зав. Рем. воздух № 6, 1 лекпом.
При К. П. И. имени Раковского, 1 врач, 1 лекпом.
При 4-й табачной Госфабрике, 1 врач, 1 лекпом.
При Арсенале, 1 врач, 1 лекпом.
При Госкрупорушке и кофейн. фабрике, 1 лекпом.
При заводе дубовых экстрактов, 1 врач, 1 лекпом, 1 санитар.
При Госмашзаводе, 1 врач, 1 лекпом.
При скотобойне, 1 врач, 1 лекпом.

Больницы гор. Киева.

Губернская больница, Кириловская, 110. Главврач Цимерман.

Губернская больница, имени Октябрьской Революции, ул. Либкнехта, тел. 33-39. Главврач Корочанский.

Туберкулезный институт, Отрадная, 32, тел. 14-79. Главврач Ефремова.

Клинический институт (б. Мариинская община), ул. Пятакова, 7-б. Главврач Ритенберг.

Больница ДОПР'а, Лукьяновская тюрьма. Главврач Кишельгоф В. Н.

Никольско-Слободская больница, Никольская слободка. Главврач Евдокимов А. И.

Поликлиники.

Центральная поликлиника при Клиническом институте, б. Шевченко, 13. Завед. Уманский А. Н.

Центральная кожно-венерическая поликлиника, ул. Ленина, 7. Завед. проф. Лурье А. Г.

Амбулатории.

Соломенская, Соломенка. Главврач Эйсмонт С. И.

Зверинецкая, Зверинец. Главврач Захарьевский.

Забайковская, Забайковье. Главврач Петрова М. С.

Трухановская, Труханов-остров. Главврач Александров.

Демиевская, Васильковская, 23. Главврач Гершензон.

Рентгеновский Институт.

Рентгеновский Институт, ул. Толстого, 7, тел. 26-55. Директор института Тесленко Г. П.

Рентгено-медицинский отдел заключает в себе два отделения: диагностическое и терапевтическое.

Диагностическое отделение состоит из двух рентгено-станций—одной для рентгенографии и одной для рентгеноскопии. В отделении производятся исследования скелета, органов грудной полости, желудочно-кишечного тракта, мочеполовой системы и друг.

Терапевтическое отделение состоит из 3-х рентгено-станций с 5-ю рентгеновскими установками. Две станции с 3-мя установками предназначены для глубокой и смешанной терапии (лечение туберкулеза желез, суставов, костей, лечении лейкомии, псевдолейкомии, доброкачественных и злокачественных опухолей и др.), и одна станция с 2-мя установками для поверхностой терапии (лечение заболеваний кожи).

Рентгено-физический отдел заключает в себе Вакуум-лабораторию, мастерскую и рентгено-фотографическую лабораторию. Вакуум-лаборатория оборудована 4-мя термостатами и двумя комплектами ртутных насосов Геде для откачки рентгеновских трубок и других пустотных аппаратов. Рентгено-физическая лаборатория ведет экспериментально-научную работу в области исследования электрических разрядов в вакууме и процессов, связанных с ними. Мастерская обслуживает институт ремонтом специальных приборов и аппаратов.

Учебный отдел имеет в своем ведении музей рентгенограмм, библиотеку и читальный зал, курсы по рентгенологии. Институт имеет свою электрическую станцию, снабжающую его постоянным током. В стадии организации находятся отделение экспериментально-биологическое и стационарное.

Рентгеновское лечение и рентгеновские снимки производятся в рентгеновском институте по ордерам, выдаваемым п/отделом рабочей медицины по представлении удостоверения врача (районного) и удостоверения места службы.

Частные лечебницы.

Б. лечебница А. А. Бернштейна, ул. Короленко, 47, во главе лечебницы стоит д-р Бернштейн А. А.

15-ая Советская поликлиника, Рейтарская, 12. Арендована правлением врачебного кооператива Киевской трудовой артели врачей-специалистов.

Лечебница д-ра Товбина, Пушкинская, 40, кв. 3—4 Арендована Товбином В. Н. и Рохлиным Э. И.

Больница Камионского, ул. Пятакова, 72, арендована Камионским О. Н. и Либером А. Н.

Б. 7-ая Советская санатория, Отрадная, 19, арендована Эпштейном И. Я. и Лихтерманом М. М.

Б. Владимирская лечебница, ул. Короленко, 29. Арендована Вайнбаумом С. Л. и Соколом Д.

Галицкая поликлиника и лечебница, арендована коллективом врачей-специалистов в лице Гуковского З. И. и Шендера В. С.

Санитарные учреждения г. Киева.

Центр. Горсанэпид, Рейтарская, 2?.

Периферические организации Горсанэпида:

Соломенское райсанбюро, Дмитриевская, 10, комн. 61, тел. 16—32.

Подольское Райсанбюро, уг. Волошской и Хоревой, 20/69.

Печерское Райсанбюро, Крытый Рынок, тел. 16—50.

Демиевское Райсанбюро, Предсловинская, 19.

Центральная гигиеническая лаборатория с химическим и бактериологическим отделением, Некрасовская, 8, тел. 22—90.

Бактериологический институт, Протасов-Яр, 25—85.

1-ая Городская центральная дезстанция, ул. Либкнехта, 33, тел. 85.

2-ая городская Подольская дезстанция, уг. Волошской и Хоревой, тел. 20—69.

Эпидемическая перевозочная станция для перевозки заразных больных, Некрасовская, 8, работает круглые сутки; тел. 32—35.

Сан. автотранспорт, Рейтарская, 22, работает круглые сутки для перевозки заразных больных.

Санобоз, Некрасовская, 8.

Прививочный пункт, Некрасовская, 8.

Зубоврачебные кабинеты для взрослых.

Зубные кабинеты:

При 1-й Губ. Сов. больнице, Кирилловская, 103.
При 1-й Городской больнице, ул. Либкнехта, 39.
При кожно-венерической поликлинике, ул. Ленина, 7.
При ДОПР'е № 1, Лукьяновская тюрьма.
При клиническом институте, б. Шевченко, 13.
При 7-й рабочей больнице, Богоутовская, 1.
При центральной рабочей поликлинике, Пушкинская, 22.
При Подольской рабочей поликлинике, Хоревая, 43.
При Ново-Строенск. рабочей поликлинике, Красноармейская, 116.
При Печерской рабочей поликлинике, Резницкая, 9.
При Шулявской рабоч. поликлинике, Шулявское шоссе.
При Лукьяновской рабочей поликлинике, Дорогожицкая, 1.

При Демиевской рабочей поликлинике, Васильковская.
При Куреневской рабочей поликлинике, Куреневка, Куреневская пл.
При Табачной фабрике б. Когана, Брест-Литовское шоссе.
Зубо-техническая лаборатория, Красноармейская, 1.

Для детей самостоятельно:

Показательная детская зубамбулатория, Пролетарская, 4.
Лукьяновская детская зубамбулатория, Дорогожицкая, 5.
Подольская детская зубамбулатория, Кирилловская, 31.
Печерская детская зубамбулатория, Резницкая, 2.
Шулявская детская зубамбулатория, Полевая, 105.
Куреневская детская зубамбулатория, Куреневка (б. Грушевской).
Детский зубной кабинет при 1-й детской поликлинике, ул. Нероновича, 23.

Зубо-техническая лаборатория.

По изготовлению искусственных зубов при Центральной поликлинике.

Диспансеры.

Центральный Губернский Тубдиспансер, Кадетское шоссе, (б. Чернорабочая больница). Ставрач Фельдман.
Подольский Тубдиспансер, Фроловская, 3. Ставрач Ангелицкий.
Демиевский Тубдиспансер, Демиевка, Предсловинская, 19. Ставрач Рыбаков.
Лукьяновский Тубдиспансер, Лукьяновка.
Центральный Губернский кожно-венерический диспансер, ул. Ленина, 7.

Станция скорой помощи.

Рейтарская, 22.

Завед. д-р Модель. Выезд по первому вызову во всякое время дня и ночи.

Учреждения, подведомственные п/отделу Губздрава „охрана материнства и детства".

Дом ребенка № 1, Отрадная, 25, кол. детей 55, кол. персонала 16, зав. Иванова В. В.
Дом ребенка № 2, Пироговская, 7, кол. детей 40, кол. персонала 15, зав. Кутенко Е. М.
Дом ребенка № 4, Дорогожицкая, 22, кол. детей 40, кол. персонала 13, зав. Новаковская.
Дом ребенка № 5, Пролетарская, 13, кол. детей 40, кол. персонала 12, зав. Бирштейн.
Дом Грудного ребенка, Красноармейская, 116, кол. детей 80, кол. персонала 40, кормилиц 20, зав. Скловский Е. Л.
Карантин, Степановская, 3, кол. детей 30, кол. персонала 18, зав. Никонова.
Ясли № 1, Кирилловская, 74, кол. детей 40, кол. персонала 9, зав. Глуховская.
Ясли № 2, Полевая, 2, кол. детей 40, кол. персонала 9, зав. Кривошеева.
Ясли № 3, ул. Январьского восстания, 10, кол. детей 40, кол. персонала 7, зав. Палатинская.
Ясли № 4, Константиновская, 12, кол. детей 40, кол. персонала 10, зав. Богуславская.
Ясли № 5, Демиевка, Красноармейская, 8, кол. детей 40, кол. персонала 8, зав. Новак.
Ясли № 6, пос. Металлист, кол. детей 40, кол. персонала 11, зав. Довнар-Запольская Н. И.
Ясли № 7, б. Шевченко, 35, кол. детей 40, кол. персонала 10, зав. Радовская.
Ясли № 8, ул. Энгельса, 6, кол. детей 40, кол. персонала 10, зав. Броиде.
Ясли № 9, Святошино, Пушкинская, 25, кол. детей 40, кол. персонала 8, зав. Дановская.
Боярская санатория, село Будаевка, кол. детей 50, кол. персонала 18, зав. Чувикин.
Центральная больница, Жилянская, 1, кол. детей 350, кол. персонала 65, зав. Левит.
Санитарно-педагогический институт, Пушкинская, 36, зав. Писарева.
Дом увечного ребенка, ул. Революции, 6, тел. 1-41, зав. Быховский. Рассчитан на 150 детей. Принимаются дети рабочих до 16 лет, больные туберкулезом костей.
Клиническая больница, Красноармейская, 93, зав. д-р Скловский.
Санатория, Пуща-Водица, зав. врач Рубинштейн.
Детская поликлиника, ул. Нерановича, 20, зав. вр. Рабинович, прием детей всех граждан.
Врачебно-Педагогический Институт, Подвальная, 15, зав. Мицельмахер, рассчитан на 40 чел.
Дом санитарного просвещения, ул. Воровского, 47, зав. Маркович.

Учреждения Российского Общества Красного Креста.

Гуманитарного Отдела.

Общежитие для безработных бездомных мужчин на 400 чел., Подол, Н. Вал, 49.
Общежитие для безработных бездомных женщин на 50 чел., Пролетарская, 21.
Часть средств дает Отдел Труда. В ближайшем времени проектируется 3 дома для подростков на 300 чел. Сельско-хозяйственная колония, мастерские и ряд учреждений для безработных организуются специальным отделом по борьбе с безработицей.

Отдела помощи детям.

Борьба с детской беспритностью и беспризорностью.
Детдом, ул. Горовица, 32, на 40 детей.
Детдом, Львовская, 60. на 40 детей.
Детдом, Кадетское шоссе, 24, на 60 детей.
Детдом, ул. Пятакова, 81, на 60 детей.
Детдом, ул. Либкнехта, 28, на 100 детей.
Детдом, дневной, Пролетарская, 21, на 60 детей.
Детдом, дневной, Пролетарская, 26, на 85 детей.
Детдом, дневной, Набережно-Крещатицкая, 1, на 100 детей.
Детдом, дневной, Львовская, 44, на 120 детей.
Детдом, дневной, Бр.-Литовское шоссе, 5, на 60 детей
Детдом, дневной, ул. Урбановича, 26, на 100 детей (открывается).
Питпункт для ослабленного ребенка, Пролетарская, 33, на 60 детей.
Питпункт матери и ребенка, Печерск, на 150 детей.
Ночлежный дом на Бессарабке, на 400 детей.
Сельско-хозяйственная колония в Александровке, Киевской губ. на 60 чел.
Сельско-хозяйственная колония в Снежном, Киевской губ., на 60 чел.

Учреждения Днепровского Водздравотдела.

Центральное Управление ЗДО, ул. Ленина, 10, телефон 24-34, нач. Дубский В.
Центральная амбулатория и зубн. кабинет, ул. Ленина, 10, тел. 24-34, зав. Баршах П. В., прием по терапевтич. бол. от 10—13, по зубным бол. от $13^1/_2$—$15^1/_2$.
Центральный Аптсклад, ул. Ленина, 10, тел. 24-34, зав. Шефтель И. С.
Центральная больница, Львовская, 46, тел. 3-68, ст. врач. Гоффенберг А. М., коек: терап. 20, гинекол. 15, хирург. 15, прием круглые сутки.
Поликлиника, ул. Революции, 34, зав. Рафальский, прием: по терап. бол. от 10—16, по зубн. бол. от 10—16, по хир. бол. от 10—12, по глазн. бол. от $12^1/_2$—$13^1/_2$, по бол. уха, горла и носа по вторн., четв. и суб. от 14 час. по гинекол. от 14—16, по детск. от 10—12.
Пункт 1-го зат., Труханов остр., зав. вр. Мазур А. Т., прием от 9—18 час.
Пункт 2-го зат., Киев—Гавань, зав. лекпом Народицкая Х. И., прием от 9—18 час.
Пункт 3-го зат., Спасская, 36, зав. лекпом Филипенко Д. Д., прием от 9—18 час.
Пункт Чертор. мастерских, при Черторойском затоне, зав. лекпом Сляский К. Я., прием от 9—18 час.
Пункт Наводн. м., при Наводн. м., зав. лекпом Крехо-вецкая Е. О., прием от 9—18 час.
Киевск. IV сан. район (плов. барак и изолятор), на реке, зав. Кириенко Н. И., коек: инфекц. 2, прием от 10—16 час.
Консультация № 1 для грудных детей и беремен., Хоревая, 45, зав. д-р Берензон и д-р Соколова, прием от 10—16 час.

Рентгенокабинет, Львовская, 46, тел. 3-68, зав. д-р Мерейнес, прием от 10—16 час.

Клиническая лаборатория, Павловская ул., зд. 2-ой жел. дор. больницы, зав. д-р Букреев, прием от 10—16 час.

Международный Союз Помощи Детям.

Всемирная Еврейская Конференция Помощи.

Представительство в гор. Киеве.

Пушкинская, 30.

Представитель на Правобережьи доктор Берентштейн А. А.

Организация работает на Украине в течение года, главным образом в голодных губерниях. Работа по Киеву за это время выразилась в субсидиях различным лечебным учреждениям и детдомам. Субсидии эти раздавались также и в Черниговской и Подольской губ. В ближайшее время предполагается к открытию целый ряд медицинских и детских учреждений, как по Киеву, так и по губернии.

В Киеве имеется дневной приют на 85 чел., Пролетарская, 26.

Список районных врачей.

Хазанова Б. И., Прозоровская, 28/6.
Боришпольский Д. А., Прозоровская, 42/8.
Межибарский М. Б., Красноармейская, 43.
Сокол Н. С., ул. Раковского, 16.
Лейдер М. И., ул. Раковского, 9.
Рейдерман, Кругло-Университетская, 6/7.
Примак, ул. Революции, 48/5.

Киевский Областной Отдел Всеукраинского Фото-Кино-Управления (ВУФКУ).

Ул. Воровского, 29, тел. 16-88 и 28-40.

Район деятельности: Киевская, Волынская и Черниговская губернии.

Круг деятельности: эксплоатация кино-театров непосредственная и путем сдачи в аренду, отпуск фильм в прокатное пользование, продажа и ремонт кино-аппаратов и принадлежностей к ним, производство фото и кино-с'емок по заказам Госучреждений, партийных, профессиональных и прочих организаций, обслуживание партийных, профессиональных и рабочих клубов и красноармейских частей кино-передвижками.

Зав. Киевским Областным Отделом ВУФКУ Воцев Д. В., пом. зав. и зав. коммерч. частью Розенталь А. В.

Банки.

Киевское отделение Государственного Банка.

Ул. 15-го Октября, 9.

Управл. отд. Гуревич Н. М., тел. каб. 1-25, тов. управл.: Ковальницкий В. Я. тел. 20-44, Коган А. А. тел. 19-25, секретарь Коршенко В. П., тел. 20-47, зав. отд. текущих счетов и переводов Певный А. Г. тел. 20-53, зам. зав. Ганчелин С. К., зав. иностр. и фондов. отд. Медвинский Я. Б. тел. 25-15, зав. товаро-ссудн. и инкассов. отд. Аверин И. М., тел. 20-52, зам. зав. Альтерзон С. Г., пом зав. Уралов Н. А., зав. товарн. п/о Ниренберг О. Г., зав. комисс. п/о Синявский В. С, зав. учетн. векс. п/о Райтер М. О., зав. хлебн. отд. Вирон В. Е., тел. 21-02, зав. товаро-комисс. отд. Паперно Е О., пом. зав. Чижик Б. А., зав. хоз. отд. Орегер М. Я., тел. 20-64, главбух Чеглоков И. М., пом. главбух. Торчинский И. С., старш. контролер Зновицкий К. О., пом. ст. контр. Сапирштейн М. С., комендант Слобода Т. И

Киево-Подольское Агентство.

Ул. Революции 46, тел. 1-17 зав. агентством Меерсон М М.

Киево-Галицкое Агентство.

Дмитриевская 16, тел. 8-63, зав. агентством Розенкранц И. Б.

Государственные Трудовые Сберегательные Кассы.

Ограждая трудовой заработок от обесценения, принимают и выдают вклады по оффициальному курсу золотого рубля. Операции производятся ежедневно, кроме оффициальных дней отдыха, от 10 до 15-ти часов.

Центральная касса.

Ул. К. Маркса, 9 тел. 10-21.

Управляющий Скорюхов Н. А., зам. упр. и контролер Валлийский А. В.

Отделения.

Галицкий базар, Дмитриевская, 20.
Подол, ул. Революции, 44.
Дворец Труда, ул. Короленко, 33.
Губфинотдел, ул. Воровского, 32.
Главный почтамт, ул Воровского, 24.
Вокзальная почтово-телеграфн. контора, Вокзал, тел. комм. вокзала 69.
Главный телеграф, ул. Короленко 10.
Подольское почтово-телеграфн. отделение, Ильинская, 9, тел. 1-89.
Печерское почтово-телеграфн. отделение, ул. Январского восстания, 16, тел. 4-84.
Лукьяновское почтово-телеграфн. отделение, Дорогожицкая, 8, тел. 9-67.
Демиевское почтово-телеграфн. отделение, Б. Китаевская, 8, тел. 21-85.
Куреневское почтово-телеграфн. отделение, Сахарный пр. 3.
Округ связи ул. Леонтовича 5.
При управлении Ю. З. ж/д. Театральная, 8.
На ст. Киев I товарн.

„Промбанк".

Киевское Отделение.

Ул. Воровского, тел. 4-10, 33-53.

Управляющий Отделением Каган М. А., товарищ управляющего Лукин И. Ф., главбух Аршропуло И. А.
Банк производит все банковые операции.

Киевский Губернский Коммунальный Банк.

Ул. Воровского, 20, тел. 2-38.

Директор-распорядитель Яковлев И. А, члены правления: Введенский Д. Я., Топаз Г. И.; управляющий банком Бурштейн М. Ю,
Банк производит все установленные банковые операции.

Всероссийский Кооперативный Банк.

Киевское отделение.

Ул. Воровского, 38, тел. 10-11, 14-71.

Управляющий Селиванов Ф. К., зам. упр. Рабкин Е. М., ст. инструктор Соколовский А. А., главбух Клячин Т. Г.
Банк производит все банковые операции.

Всеукраинский Кооперативный Банк „Украинбанк".

Киевская филия.

Ул. Ленина, 17, тел. 12-49.

Директора филии Колиух Д. В., Чередников С. П. Мельников В. У.

Комиссионерства.

При Черноморско-Азовском Пароходстве—ул. Воровского 35, тел. 7-71.
При Транспортном Потребит. О-ве Ю.-З. Ж. Д.—ул. Ленина № 51, тел. 14-55.

Агентства.

При Дворце Труда—ул. Короленко № 33, тел. 27-64.
На Подоле—Красная пл. № 10, тел. 2-44.

Киевское Т-во Сельско-Хозяйственного кредита „Сельбанк".

Ул. Воровского, 8а, тел. 3-60, 24-23.

Предправления Маслюк Ф. И., члены: Скалыга Н. П., Слипанский А. М., Каган А. А., Яковлев

И. А, директор Крижановский Ф. И., вице-директор Косенко С. Е.

Сельбанк производит все банковые операции.

Общество Взаимного Кредита „Помощь".

Ул. Воровского, 8а, тел. 16-86.

Правление: Трахтман Л. Б., Кандлер Я. А., Палей М. С.

Учетно-Торговое О-во Взаимного Кредита.

Ул. Воровского, 7, тел. 3-66, 25-14.

Предправления Лейбов П. Я., зампред Перльмутер М. М.; члены: Звонцицкий Ю. Д., Черкасский Б. Я., Каплан М. И., Каневский Д. Ф.

Украинская Контора Первого Российского т-ва по выдаче справок о кредитоспособности „Кредит-Бюро".

Киевское Отделение.

Ул. Воровского 86, кв. 5, тел. 24-88.

Управляющий Богдановский С. А., зам. Дизенгоф И. О.

Киевская Товарная Биржа.

Ул. Воровского, 85, тел. 20—34.

Председатель биржев. комитета Введенский В. Я., зам. председателя Забельский А. Д., Члены Президиума: Коган, Проскуровский, Кудрин, Вольман, Управляющий товарн. биржей Вольман Л. И., секретарь бирж. комит. Яновский А. А., секретарь Арбитражной комиссии Подгорский А. Г., ст. биржевой маклер Дашевский Е. А.

Отделы: фондовый, информационный, стол сделок, регистрационное бюро.

При бирже представительство Госстраха.

Киевская Контрактовая Ярмарка.

15 марта—15 апреля 1924 года.

Комитет Киевской Контрактовой Ярмарки.

Киев, ул. Воровского 28, комн. 1. Телеф. 22—49 и 1—02. Телеграфный адрес: Киев, Ярмарком. Текущие счета: в Госбанке 413 и в Киевском Коммунальном Банке 6.

Председатель ярмаркома: В. Я. Введенский, Заведующий организацией ярмарки М. Ю. Бурштейн. Секретарь З. И. Зетель. Заведующий эксплоатационной частью Б. С. Рацин. Заведующий транспортно-тарифной частью Е. Я. Гузович. Заведующий информационной частью Б. М. Киселев.

За всеми справками по делам Киевской ярмарки следует обращаться или непосредственно в ярмарком (Киев) или в местные представительства „Доброфлота" или „Транспорттреста".

Киевская ярмарка возникла в 1798 году в виде торгового с'езда помещиков и землевладельцев Юго-Западного Края для реализации продуктов сельского хозяйства, сделок по продаже, закладу земли, имений и пр.

Приняв при самом возникновении форму контрактового с'езда, сопровождающегося незначительным розничным торгом мелких и средних торговцев, ярмарка в середине прошлого столетия превратилась в товарную ярмарку крупного калибра. С момента же краха крепостного хозяйства и народжения в Юго-Западном крае индустриальной промышленности, главным образом, свекло-сахарной, ярмарка утратила облик товарной и превратилась в своеобразную сахарную биржу, где производились операции, связанные с сбором урожая свеклы и выделкой сахара на сахарных заводах Юго-Западного края.

Возобновление Киевской ярмарки после гражданской войны—дело рук Киевского Губкоммунотдела. Ярмарка возобновилась, но, учитывая экономический момент, ее устроители стремились придать ей форму товарной ярмарки, к чему их побуждало отсутствие в стране хорошо налаженного транспорта, незнакомство торговых и промышленных фирм друг с другом, отсутствие кредита и проч.

Ярмарка была признана имеющей общероссийское значение и ей были даны в достаточной мере широкие льготы в области транспорта, кредита, налогов и проч.

На ярмарку 1923 г. было доставлено 1.132 568 пуд. различных грузов.

На ярмарке принимали участие 523 фирмы, в том числе 215 крупнейших госорганов и кооперативов и 68 иностранных.

Ярмарка 1923 г. продала и купила на 29.450.662 з. р. Больше всего покупали и продавали госорганы—73,6%, затем кооперация—19,9%. Очень мало торговало частное купечество—4,7%.

Ярмарка продолжалась 42 дня и ее посетило по приблизительным подсчетам около 200 тыс. чел.

Какой характер будет носить Киевская ярмарка в 1924 г.

Из факта отмирания товарной формы ярмарочной торговли, который как нельзя лучше подтвержден опытом 2-й Нижегородской ярмарки, происходившей летом 1923 г., уже в условиях развитой советской торговли, был сделан вывод—на смену ярмарки товарной должна прийти ярмарка образцов и контрактовых сделок, т.-е. ярмарка того типа который имеет во всех европейских странах огромное распространение и завоевал большой успех. В своей работе Киевский ярмарком будет стремиться к созданию ярмарки образцов, сопровождающейся Контрактовым С'ездом. Но в наших условиях, в связи с возможным прекращением наблюдающегося сейчас кризиса сбыта, не исключена возможность превращения Контрактовой ярмарки в ярмарку в значительной степени товарную.

До января месяца 1924 г. в ярмарком поступило свыше 300 заявок на места от различных торговых и промышленных фирм. Закончены переговоры с соответствующими правительственными учреждениями о предоставлении льгот участникам ярмарки, при чем льготы даны в достаточной мере широкие.

Тресты, Синдикаты, Акционерные Общества, Товарищества и торговые учреждения.

Всеукраинский трест „Фарфор-Фаянс-Стекло".

Ул. Воровского, 22. Тел. 19-68; 8-73; 8-74; 3-54.

Пред. Правления Кивчилло П. Е., Члены Правления: Черноморский Л. Г. и Карягин С. С.

Об'единяет заводы:

Фарфоровые—Барановский, Токаревский, Довбышенский, Олевский и Городницкий.

Фаянсовые—Будянский, Славутский, Полонский.

Стекольные—Романовский, Гостомельский.

Киевское Отделение Табачного Треста Украины.

Ул. Энгельса 4, тел. 25-89.

Уполномоченный—Гамборг М. Е., зам. уполномоч.—Мошинский А. Р., секретарь—Шпиц О. О.

Укрмахортрест.

Ул. Энгельса 2, тел. 14-86

Директор—Муравник М. М., зам. директора—Дунаевский Я. С., управделами—Могилевский Д. Я., зав. производств. отд.—Шептовицкий Э. Я., зав. коммерч. отд.—Фрид С. П., зав. сырьевым отд.—Линник М. И., зав. учетно-статист. отд.—Баданкин М. И., зав. фин.-сч. отд.—Лившиц Д. М., главбух—Зайцев Л. С., зав. НТО—Токарский Е. М.,

5-я Госмахорочная фабрика.

Верхний Вал 66, тел. 4-86.

Зав.—Беспечный М. М.

Укргосспирт.

Киевское Районное Управление.

Ул. Ленина, 17, тел. 17-84; 11-59.

Управляющий—Кузнецов К. В., секретарь—Петровский Д. А., главбух—Ротерштейн Н. В., агроном—Джованни Д. А., ревизор инспектор—Баколенский Ф. Ф., инженер—Гербст Г. А.

Спиртосклад и водочный завод—ул. Нерановича № 16.

Оптово-розничный магазин—ул. Ленина 5.

Оптово-розничный магазин—Н. Вал 23.

Киевская Губернская Контора „Солесиндиката".

Ул. Воровского 22. Тел. 27-50.

Управляющий Конторой Бернштейн Я. С.; Зам. управл. Якубович М. И.

Киевское Отделение Всероссийского Синдиката Швейной Промышленности.

Ул. Энгельса, 2. Тел. 19-44

Завед. Белик В. Г., секретарь Банкин Г. В., главбух Шиферовский Г. Б.

Акционерное О-во „Село-Техника".

Киевская Контора.

Ул. 25 Октября, 4. Тел. № 19—12.

Зав. конторой Василенко И. Ф.

Русгерторг.

Ул. Воровского 12. Тел. 5-46.

Представитель инж. Горвиц С. И.

Киевское Отделение Полесского Акц. О-ва. „Полессторг".

Ул. Воровскго 86, кв. 6. Тел. 16-43, 27-81.

Зав. Отделением Певзнер Л. Б., зам. зав. Блиман М. М.

Промторг Нижегородского Губсовнархоза.

Киевское Отделение.

Ул. Воровского, 30. Тел. 20 09.

Зав. Отдел. Сандлер Р. Е.

Уральский Горнозаводский Синдикат „Уралмет".

Киевская Контора, ул. Воровского 30. Тел. 17-89.

Управляющий Островский И. А., зам управл. Пекелис И. Б.

Правление Синдиката «Уралмет» находится в Москве, Софийская Набережная № 26.

Киевская Контора Смоленского Совнархоза (Смолгубторг).

Ул. Воровского, 22, кв. 72. Тел. 11-42.

Управляющий конторой Каплан М. А., зам. управл. Векселъ М. Ю.

Кооперативные Учреждения.

Киевский Губернский Кооперативный Комитет при Губисполкоме.

„Губкооператкомитет".

Советская пл., здание Губисполкома.

Председатель Гринько Г, зам. пред. Бялик В. Г., Секретарь Шупан Н. Б., зав. регистр. частью Поляков И. В.

Обязанности Губкооператкомитета следующие:

Общее государственное руководство всеми видами кооперацій в пределах Губернии, контроль над ее деятельностью и выполнение всех необходимых административно-распорядительных функций, связанных с жизнью кооперации.

Киевское Торговое Представительство „Центросоюза".

Ул. Воровского, 38. Тел. 28-65.

Управ. конторой Барздыка М. С., заместители: Лянцеберг М. Я., Басист С. В.

Заготовка сырья, хлебо-фуража. Район деятельности: Киевская, Волынская, Подольская и Черниговская губ.

Киевский Союз Рабочих и Крестьянских Обществ Потребителей „Сорабкоop".

Правление и Главная Контора, ул. Воровского, 27.

Торговые Представительства в Москве и Ленинграде

Монопольные представительства:

Акц. О-ва „Новтрестorг".
Моссельпрома (фабрики б. Эйнем и Абрикосова).
Всерос. Гострест Пробочн. Пром. „Центропробизоль".
Севзапгосторг (Гос. Торг. Экспортн. К-ра при Сев.-Зап. Обл. Упр. НКВТ).

Собственные предприятия:

Промышленные.

1-ая мельница крупорушн.—Бульонская № 31.
Мельница бывш. Яковлева—Глубочица № 15.
Макаронная фабрика — „ № 16.
Мыловаренный завод—Дорожицкая № 65.
Уксусный завод—Глубочица № 26.
Механический завод—Львовская № 105.
Гвоздильный завод—Бульонская № 87.
Конфектная фабрика—Глубочица № 16.
Химико-аналит. лабор—Дорожицкая № 65.
Хлебопекарня № 1—Дмитриевская № 16.
„ № 2—Львовская № 14.
„ № 3—Кирилловская № 32.
„ № 4—ул. Воровского № 48.

Магазины и склады.

Универсальный магазин № 1—Красная пл. № 1.
„ „ № 2—ул. Энгельса № 2.
Чайно-кофейн. кондитер. № 3—ул. Воровского № 20.
Бакал.-гастрон. и посудн. № 4—Красноармейская ул. 72.
Мануфакт.-галант. № 5—ул. Воровского № 20.
Бакал.-гастр.-посудн. № 6—ул. Воровского № 20.
Кожевенный магазин № 7—уг. ул. Пятакова и Б.Бульв.
Универсальный маг. № 8—ул. Раковского № 37.
Молочный магазин № 9—ул. Воровского № 31.
Булочно—кондит. № 10—ул. Воровского № 48.
Железо-скобян. № 11—ул. Революции № 46.
Мясно-молочн. № 12—Бассейная № 2.
Мясная № 13—ул. Раковского № 33.
Книжный магазин—ул. Воровского № 22.
Склад—Пролетарская ул. № 56.
„ мануфактурный—ул. Энгельса № 2.
„ бакалейный— ул. Энгельса № 2.
„ —Красная пл. № 1.
„ —Красная пл. № 10.
„ —ул. Воровского № 48.
„ —ул. Короленко № 44.
Дровяной склад—Совский тупик.

Столовые и чайные.

Столовая № 1—ул. Воровского № 42.
„ № 2—Печерск, Московская 8.
„ № 3—ул. Революции № 30.
Чайная—ул. Ленина № 36.

Детские сады и библиотеки.

Шулявский Детский сад—2-ая Дачная линия з. ж.
Соломенский „ „ —Игнатовская № 57.
Детский сад им. Красного Октября—ул. Короленко 44.
Подольская библиотека—Константиновская № 27.
Соломенская „ —Мстиславская № 24.
Библиотека им. Дрелинга—ул. Короленко № 44.

Всеукраинский Кооперативный Союз Потребительской Кооперации „Вукоспілка".

Киевская филия.

Улица Ленина, № 17. Коммутатор 21-05 и 20-73.

Управляющий филией Алек. Дмит. Забельский.

Заместители управляющего: И. Ю. Капелинский, И. М. Подоляко, И. З. Каганов.

Отделы филии.

Товарный—снабжение Райсоюзов и Губрабкоопов Правобережья предметами и продуктами первой необходимости и широкого потребления: соль, сахар, спички, рыбные товары, керосин, мануфактура, кожа, обувь, табачные изделия, железо-скобянные изделия, кровельное, листовое и шинное железо, посуда, чугунное литье, бакалейные и колониальные товары и пр.

Кредитование кооперативных организаций, рабочее кредитование на особых условиях.

Общее руководство товарным отделом—зам. управл. филией т. Каганов. Зав. отделом К. Г. Антоник.

Сел.-Хозяйственный — заготовка сельско-хозяйственных продуктов и сырья, экспортные операции по заготовке-сбыту хлеба, пеньки, щетины, конволоса и др.

Снабжение сельско-хозяйственными машинами и инвентарем на льготных условиях долгосрочного кредитования.

Яичное представительство—заготовка и экспорт яйца, пуха, пера, битой птицы. Руководство всей работой по кооперативной периферии заготовкой, снабжением тары и отправкой продуктов птицеводства за границу.

Общее руководство сел.-хоз. отделом—зам. управл. филией И. М. Подоляко. зав. сел.-хоз. отделом—В. И. Фарбовский.

Промышленный отдел—руководство промышленными предприятиями Киевской филии: кожзавод, трикотажная фабрика, спичечная фабрика, мыловаренный завод. Производство дешевых, высшего качества фабрикатов—подошвенной кожи, юфти, мостовья, вытяжек и комплектов, мыла бельевого мраморного, и ядрового-марсельского и туалетного, спичек, разного трикотажного изделия: белья мужского и женского, чулок, носков, жакетов, детских костюмов, и пр.

Заготовляет для предприятий: кожсырье, древесину, химикалии, пряжу, саломас, салолин и пр.

Завед. Отделом—В. А. Галевич.

Финсчетный отдел—планирование рессурсов между отдельными оперативными отделами, банковые операции, кредитование райсоюзов и губрабкоопов.

Общее руководство зам. управл. филией И. З. Каганов. Заведывающий финсчет. отд. В. С. Фергардт. Главный бухгалтер Е. Е. Демме.

Организационный отдел—инструктирование, организационное руководство, обследование и ревизия райсоюзов, губрабкопов и ЕПО. Снабжение счетоводными формами, бланками, уставами и кооперативной литературой. Об'единение статистической работы кооперативных организаций.

Общее руководство зам. управл. филией И. Ю. Капелинский. Зав. отделом В. Д. Фомицкий.

Юридический отдел—консультация по всем вопросам права, ведение дел кооперативных организаций во всех судебных и административных учреждениях.

Завед. Отделом М. К. Мошенский.

Всеукраинский Союз Сельско-Хозяйственной Кооперации „Сільський Господарь".

Киевское отделение.

Улица 25 Октября, 3.

Бюро Правления—Клунный Г. М., Пидпалый А. С., Слепанский А. М., зав. торготд.—Поляков И. Ф. зав. п/о фабрикатов—Василенко А. А., зав. п/о сельхоз. продуктов—Магеровский С. К., зав. хлебным п/о—Прокопович И. М., зав. лесным отделом—Богачевский А. М., зав. нефтяным отд.—Пивень Ф. В., зав. финотд.,—Архангельский И. В., зав. общим отд.—Моргулис З Г., зав. кооперативно-организац. отд.—Лозевич Л. П., зав. агро-плантаторским отд—Еремин М. В., зав. молочным отд.—Юркон Ф. О., зав. сахарным отд.—Хотятнцев П. М.

Гастрономические магазины—ул. Короленко 38 и улица Воровского 46.

Техническая контора—ул. Воровского 29.

Всеукраинское Кооперативное Книгоиздательское Т-во „Книгоспілка".

Киевская филия.

Контора—ул. Ленина 17, комн. 321-325.

Книжные магазины—ул. Короленко 46; ул. Коминтерна 8; ул. Воровского 39.

Типография—ул. Короленко 43.

Район деятельности: Волынская, Подольская, Киевская, Черниговская губернии и часть Полтавской и Одесской.

Зав.—Качеровский, зав. торготд.—Добрынин, бухгалтер—Федорченко.

Жилищная Кооперация.

Ул. Ленина 21. Киевский Союз Жилищной Кооперации, тел. 22.

Председатель—Дубровский Я. Я, зам пред.—Калиновский Я. М. члены Правления: Ушомирский Е. М, Шенфельд В. Д, Жук Д. И.

Союз ставит своей задачей организационное и хозяйственное об'единение жилищных кооперативов всех видов и содействие планомерному возникновению таковых. При Союзе имеется: юридическая консультация по вопросам жилищного права; жилищно-арбитражная комиссия для разбора конфликтов между жильцами и домоуправлениями; квартирное бюро по выдаче справок о свободных квартирах в городе.

Союз имеет по городу 6 контор. Прием по понедельникам, средам и пятницам от 5 до 7 ч. вечера.

Центральная контора—ул. Свердлова № 30; инструктор Барский.

Подольская контора—ул. В. Вал. № 40, инструктор Бондарь.

Печерская контора—Мерингновская ул. 7, инструктор Ободынский.

Лыбедская контора—Красноармейская 49, инструктор Ангинский.

Бульварная контора—Дмитриевская 10, инструктор Людмирский.

Львовская контора—Львовская 14-а, инструктор Чернодубровский.

Киевский Окружной Сельско-Хозяйственный Кооперативный Союз „Сельсоюз".

Ул. Короленко 38, тел. 1-29.

Предправления—Манько Г. М., Члены Правления: Монара М. Ф., Зданович А. Г., Тимошенко Д Ф., управдел—Лазаревский Г. О., зав. отд. снабжения—Миронов Г Ф., зав. молочным отд.—Барабосенко, зав. лесным отд.—Лещинский, зав. агрономич. отд.—Мельников А. Т., зав. сахарн коопер.—Лапокочев Г. М., бухгалтер—Костин Г. М.

Молочная ферма.—Рейторская 37, тел. 24-78.

Универсальный магазин.—Подол, Красная площ. Тел. 27—73.

Украинское Отделение Петроградского Единого Потребительского О-ва „Пепо".

Ул. Воровского, 8б, кв. 5. Тел. 24-88.

Уполномоченный Вульфсон А. Г.

Киевское Представительство Черниговского Райсоюза.

Ул. Ленина, 17, комн. 112. Тел. 17-24.

Зав. Пред-вом Цейтлин И. Н.

Киевское Представительство Смоленского Райсоюза.

Ул. Ленина, 17, комн. 118. Тел. 22-70.

Уполномоченный Мутяновский Б. З.

„Промкредитспілка".

Пушкинская, 6. Тел. 10-72.

Предправления Любченко А. П.

Магазины: ул. Ленина № 5 и Бессарабка, Красный Рынок.

Транспортная Кооперация.

Транспортное Потребительское О-во Ю. З. ж. д. „Т. П. О. Ю. З.".

Ул. Ленина, 51. Тел. № 174; 28-53.

Предправления—Логин Г. К., зампред—Петрушко И. Я., секретарь—Нисюрский Д. Ф., член правления—Бескровный, управдел—Беспалов В. Р., зав. торготд.—Петрушко И. Я., зав. финсчетн. отд.—Свечников Г. В

Список распределителей „ТПОЮЗ".

Распределитель № 1—главные мастерские
" № 2—улица Пятакова № 137.
" № 3—1-й участок Тяги.
" № 4—Киев—товарный.
" № 5—у Кадетского моста мастерские Службы эксплоатации.—Киев—пасс.
Распределитель № 6—ул. Ленина № 27 (мануф. галант.).
" № 7—ул. Ленина № 42 Управл. дорог.

„ № 8—станция Фастов.
„ № 9—станция Мироновка.
„ № 10—станция Бобринская.
„ № 11—станция Смела.
„ № 12—станция Христиновка.
„ № 14—станция Гайворон.
„ № 16—станция Вапнярка.
„ № 17—станция Жмеринка.
„ № 18—станция Жмеринка-тов.
„ № 19—станция Проскуров.
„ № 20—гор. Проскуров.
„ № 21—станция Гречаны.
„ № 22—станция Каменец.-Под.
„ № 23—станция Волочиск.
„ № 24—станция Старо-Константинов.
„ № 25—станция Шепетовка.
„ № 26—станция Бердичев.
„ № 27—станция Казатин.
„ № 28—станция Житомир.
„ № 29—станция Коростень ЮЗ'а.
„ № 30—станция Коростень Под.
„ № 31—станция Могилев Под.

Вагоны-лавки.

№ 1—Киев. № 4—Киев. № 7—Киев.
№ 2—Киев. № 5—Киев. № 8—Гречаны.
№ 3—Киев. № 6—Киев. № 9—Гайворон.

Потребительское О-во „Днепртпо".

Ул. Революции, 36.

Функции: заготовка для коопер. с. хоз. продуктов, снабжение водников и населения в районах деятельности.

Киевское отделение Об'единенного на Украине Т-ва Ответственного Труда.

Ул. Ленина, 17, комн. 127, 128, тел. 21-04.

Предправления—Олифер М. Т.
Центральное правление в Харькове.

Военная Кооперация.

Военно-Потребительское О-во Киевщины и 45-й дивизии „КВПО".

Ул. Воровского, 22. Тел. 24-04.

Предправления—Кричевский Б. Л., зампред—Русаков З. А. Отделения в Б. Церкви и Бердичеве.

Магазины:

Улица Воровского 29. Гарнизонный Универсальный магазин.
Ул. Свердлова 17 при Доме Красной Армии.
18 лавок в частях и школах гарнизона.

Военное Кооперативное Управление Московского Военного Округа. Киевское отделение.

Ул. Воровского 22. Тел. 21-81.

Зав. конторой и Торготдел.—Цуков Е. А.

Сельско-Хозяйственные Общества.

Киевское Областное Представительство Всеукраинского О-ва Семеноводов.

Ул. Короленко 37. Тел. 28-89.

Уполномоченный—Диброва П. А., зам. Фещенко А. К.

Киевское Бюро „Ратау".

Ул. Воровского 25. Тел. 32-82.

Завед.—Ткач М. П., зам. зав.—Рабинович М. Л.

Коммерческое телеграфное а-во при Ратау.

Ул. Воровского 25. Тел. 32-82.

Зав. Барабаш Д. Л., редактор—Борисов Ф. П.

Издательства.

Госиздат Украины (ГИУ).

Ул. Маркса № 2. Тел. 16-08.

Завед. издат.—Лифшиц Б. Я., секретарь—Чикаленко, зав. торгконторой—Жолковер Н. Е., ответств. редакторы: Розанов Я. С., д-р Бахмутская.

Магазины.

№ 1—ул. Воровского № 29.
№ 2—Ул. Ленина № 8.
№ 3—Подол, Гостинный ряд.

Склады.

Базисный склад—ул. Маркса № 2.
Бумажный склад—ул. Воровского № 25.
Библиотека—ул. Воровского № 41.
«Академия Наук». Ул. Короленко № 54.
Издательство Политехн. И-та—Брест-Литовское шоссе.
Редакцион. Издат. Отдел Губземуправления—Золотоворотская 6.
Редакцион. Издат. Бюро при областн. Научном С.-Х. Комитете ул. Ленина № 46.
Редакцион. Изд. Отд. Сахаротреста—ул. Короленко 19.

Партийно-Кооперативные Издательства.

«Трибуна на Украине». Ул. Воровского № 38.
Областное отделение Харьковского Издательства «Пролетарий» ул. Воровского № 35.
Областное Отделение Ц.К.К.С.М.У. «Молодой рабочий», ул. Воровского № 29.
«Книгоспілка» ул. Ленина 17.
«Культур лига» Красноармейская 43.
Редакц. Изд. Отд. Сорабкоопа—ул. Воровского № 27.
«Час» ул. Короленко № 38.
«Спілка» ул. Ленина № 5.
«Слово» ул. Свердлова № 19.
«Друкарь» ул. Воровского № 50.
«Гольфштром» ул. Ленина № 6.
Газета «Пролетарская правда», орган Губкома КП(б)У и Губпрофсовета (на русском языке) ул. Ленина № 17, телеф. 10-15.
Газета «Большевик» орган Губкома и Губисполкома (на украинском языке), ул. Ленина № 8.
«Коммунистише фон» орган ЦККП(б)У (на еврейском языке) ул. Ленина № 5, тел. 27-25.
«Молодой Пролетарий» орган Губкома К.С.М.У. двухнедельный журнал на русском языке. Ул. Маркса № 4.
«Юнгер Арбайтер» орган Губкома К.С.М.У. Двухнедельный журал на еврейском языке. Отд. Печати Губкома К.С.М.У.
«Молодой Большевик» Орган Губкома. Двухнедельный журнал на украинском языке. Ул. Маркса № 4.
«Куммунистическая Мысль» орган Губкома КП(б)У. Ежемесячный журнал на русском языке. Ул. Ленина № 19.
«Серп» орган Польбюро КП(б)У. Еженедельная газета на польском языке. Ул. Воровского 38.
«Еднание» орган Печерского Райкома КП(б)У. Газета на украинском языке, выходит раз в месяц. Ул. Революции 3.
Журнал «Глобус» издание газеты «Большевик». Выходит раз в две недели на украинском языке. Ул. Ленина 8.
Журнал «Безвірник», издание Губкома КП(б)У. Выходит раз в две недели на украинском языке.
Газета «Красная Армия», орган УВО. Ежедневная газета на русском языке. Ул. Воровского № 25.
«Торгово-Промышленный Бюллетень», издание товарной биржи. Выходит ежедневно на русском языке. Ул. Воровского № 8.
Газета «Рабочий Кооператор» орган Сорабкоопа. Выходит раз в неделю на русском языке. Ул. Воровского № 27.
Газета «Спілка», орган Сорабкоопа. Выходит раз в неделю на украинском языке. Ул. Воровского № 27.
«Бюллетень Сорабкоопа». Выходит раз в месяц на русском языке. Ул. Воровского № 27.

Журнал «Педагогический Бюллетень», орган Культурной Лиги. Выходит раз в месяц на еврейском языке. Красноармейская 43.

Журнал «Фрейд» орган Культурной Лиги. Выходит раз в месяц на еврейском языке. Красноармейская 43.

Журнал «Профессиональная жизнь» орган Губпрофсовета. Выходит на русском языке. Ул. Короленко № 33.

„Бюллетень Юза", орган Упр. Юза. Выходит еженедельно на русском языке Театральная 8.

„Вестник Губисполкома", орган Губисполкома. Выходить два раза в неделю на русском и украинском языках. Ул. Ленина № 19.

„Бюллетень Госпароходства". Выходит еженедельно на русском языке. Ул. Ленина № 12.

„Вестник Сахарной Промышленности", орган Ред-Издат Отдела Сахаротреста. Выходит ежемесячно. Ул. Короленко 19.

„Бюллетень Сортоводно-Семенного Отдела Сахаротреста". Орган Семенного Управления Сахаротреста. Выходит ежемесячно. Ул. Короленко № 19.

„Журнал Губэкосо", орган Губэкосо. Выходит раз в месяц на русском языке. Здание Губисполкома.

Журнал „Агроном", орган Губземуправления. Выходит ежемесячно на украинском языке—Золотоворотская 6.

Журнал „Авиация и Воздухоплавание" орган Анто при Политехн. И-те.

Журнал „Музыка"-орган. Музыкального О-ва имени Леонтовича при Главполитпросвете. Выходит ежемесячно на украинском языке. Ул. Воровского 2.

„Информационный Бюллетень Укрмета", орган Укрмета Выходит ежемесячно на украинском языке.

Бюллетень Статбюро. Выходит ежемесячно на русском языке.

„Общее Дело" орган Санпросвета Губздрава. Выходит ежемесячно на русском языке.

Журнал „Баррикады и Театр", орган театра „Березіль" Выходит на украинском языке. Ул. Воровского № 24.

Административное деление Киевской губернии.

Округов—7: 1. Киевский, 2. Малинский, 3. Бердичевский, 4. Уманский, 5. Белоцерковский, 6. Черкасский, 7. Шевченковский

Киевский округ. 20 районов.

1. Ржищевский.
2. Кагарлыкский.
3. Германовский.
4. Обуховский.
5. Хоторский.
6. Васильковский.
7. Будаевский.
8. Бышевский.
9. Макаровский.
10. Бородянский.
11. Гостомельский.
12. Дымерский.
13. Борисполький.
14. Рогозовский.
15. Барышевский.
16. Македонский.
17. Броварский.
18. Гоголевский.
19. Семиполковский.
20. Жукинский.

Малинский округ. 10 районов.

1. Радомысльский.
2. Малинский.
3. Потиевский.
4. Коростышевский.
5. Ставищанский.
6. Розважевский.
7. Иваньковский.
8. Хабиновский.
9. Толстолесский.
10. Чернобыльский.

Бердичевский округ. 13 районов.

1. Бердичевский.
2. Бровковский.
3. Сагмородский.
4. Ильинецкий.
5. Погребищенский
6. Ружинский.
7. Белиловский.
8. Белопольский.
9. Казатинский.
10. Липовецкий.
11. Плисковский.
12. Даюньковский.
13. Ходорковский.

Уманский округ. 15 районов.

1. Букинский.
2. Маньковский.
3. Тальновский.
4. Тальянский.
5. Бабанский.
6. Уманский.
7. Ладыженский.
8. Орадовский.
9. Монастырищенский.
10. Цыбулевский.
11. Оратовский.
12. Жашковский.
13. Екатеринопольский.
14. Ольховецкий.
15. Подвысокский.

Белоцерковский округ. 20 районов

1. Фастовский.
2. Ксаверовский.
3. Трилесский.
4. Половецкий.
5. Узинский.
6. Гребенковский.
7. Белоцерковский
8. Шамраевский.
9. Корнинский.
10. Попелянский.
11. Сквирский.
12. Володарский.
13. Телешовский.
14. Ракитинский.
15. Езерновский.
16. Таращанский.
17. Ставищанский.
18. Брусиловский.
19. Пятигорский.
20. Тетиевский.

Черкасский округ.

1. Черкасский.
2. Смелянский.
3. Ротмистровский.
4. Матусовский.
5. Прусяжский.
6. Лесковский.
7. Каменский.
8. Златопольский.
9. Телепинский.
10. Александровский
11. Трилесский.
12. Головковский.
13. Белозерский.
14. Трущанский.
15. Чигиринский.

Шевченковский округ. 18 районов.

1. Каневский.
2. Степанецкий.
3. Таганчанский.
4. Мироновский.
5. Богуславский.
6. Медвинский.
7. Шендеровский.
8. Корсунский.
9. Кошеватский.
10. Лысянский.
11. Ольшанский.
12. Шполянский.
13. Звенигородский.
14. Виноградский.
15. Белозерский.
16. Заваловский.
17. Городищенский.
18. Мокро-Калигорский.

Киевский Округ.

Окружный центр—Киев.

Киевский Окружный Исполнительный Комитет Совета Рабочих, Крестьянских и Красноармейских Депутатов (Окрисполком).

Рейтарская, 37. Тел. 18-30.

Председатель Окрисполкома Царский М. Е. тел. 14-30, зам. пред. Козис Л. С., секретарь Окрисполкома Бодилевский Г. И. тел. 2-02.

Члены Президиума: Царский М. Е., Козис Л. С., Бодилевский Г. И., Азагаров Ю. А., Струсенский Я. Ф., Дудник А. Г., Иофе Д. Н.

Отделы Окрисполкома:

Отд. Управления, Рейтарская, 37.

Зав. отд. Бодилевский Г. И. тел. 2-22, секретарь Френкель В Н.

Земельный отд. Рейтарская 37, тел. 19-29 Зав отделом Дудник А. Г., делопроизв. Острожинский И. И.

Окрвоенкомат, Львовская, 24, тел. 62. 8-24.

Окрвоенком. Рябоконь Г. Н., делопроизводитель Гаферман Л. А.

Отд. Здравоохранения, Рейтарская, 37, тел. 3-57.

Завед. отдел. Станиславский Я. М. секретарь Павлюк. Л. А.

Отд. местного хозяйства, Рейтарская, 37, тел. 9-25.

Зав. отд. Струсенский Я. Ф., секр. Сташко Н. Д.

Инспектура Народного Образования, Рейтарская, 37, тел. 10-04.

Инспектор Народн. Образов. Черняк Е. О., секретарь Самойлович Е. А.

Окр. Статбюро, Рейтарская, 37, тел. 32-84.

Зав. статбюро Борисовский Л. Ф.

Окр. Продком, Рыльский пер. 5, тел. 26-88.

Зав. окр. продком Козис Л. С.. секр. Левик З. В,

Окр. Финансовый Отдел.

Сенная пл. 14, тел. 4-66

Зав. отд. Силенчук Г. О., секретарь Богданов А. С. зав. сметн. нал. частью Павленко О. М., зав. налоговым недоимочным отд. Шпекторовский Я. А., бухгалтер Ведлер А. П. контролер Кулябичев В. З.

Финансовые Инспектора Киевского округа.

Фининспектор 1-го района Мержинский, г. Киев.
„ 2-го „ Сингалевич, г. Ржищев.
„ 3-го „ Седашев, г. Киев.

Окружная Прокуратура.

Ул. Горовица, 4.

Окрпрокурор Блинов А. В., секр. Зелинский Ф. С.

Судебные Исполнители Киевского округа.

Суд. Исполнитель 1-го уч. Иванов В. Д. г. Киев.

Суд. Исполнитель 2-го участка Крайницкий В. И. с. Будаевка.

Суд. Исполнитель 3-го участка Мартынчик Г. Е. м. Ржищев.

Суд. Исполнитель 4-го участка Матюнин С. Д. м. Борисполь.

Камеры Народных Судей.

Нарсудья 1-го уч. Губко М. Е., г. Киев.
„ 2-го „ Дудник Л. Д. м. Дымер.
„ 3-го „ Стефанович О. Н., г. Васильков.
„ 4-го „ Емцов Г. С., м. Макаров.
„ 5-го „ Яковлев А. А., с. Будаевка.
„ 6-го „ Дахнович Д. С. с. Обухово.
„ 7-го „ Зинченко Т. Т., м. Ржищево.
„ 8-го „ Полывянный А. Я., с. Кагарлык.
„ 9-го „ Кривохатко К. Г., м. Бровары.
„ 10-го „ Бакута И. Ф., м. Семиполки.
„ 11-го „ Петрусь М. П., м. Борисполь.
„ 12-го „ Чепелик П. П., м. Вороньково.

Камеры Народных Следователей.

Нарследователь 1-го участка Радзивилло А. С., г. Киев.
Нарследователь 2-го участка Островянский В. В., г. Васильков.
Нарследователь 3-го участка (нет) м. Макаров.
Нарследователь 4-го уч. Казанов Д. Я., м. Ржищев.
Нарследователь 5-го уч. Калитин А. В., м. Бровары.
Нарследователь 6-го уч. Акинин А. Л., м. Борисполь.

Государственные Нотариальные Конторы.

1-ая Нотариальная контора, м. Ржищев, нотариус Млионский. А. Н.
2-ая Нотариальная контора, м. Макаров.

Межигорский Художественно-Керамический Техникум.

М. Межигорье близ Киева (18 верст).

Переформирован 1-го января 1923 г. из Художественно-Керамической Профшколы, которая возникла в 1920 г., согласно постановления 3-го Всеукраинского С'езда Советов из известного Межигородского фаянсового завода.

Управляющий Техникумом Седляр В. Т. заместит. Павленко К. Т., политком Горбенко. П. Д., профессора по кафедрам: Седляр В. Т.—композиция, Павленко О. Т. рисунок, Горбенко П. Д.—политминимум, Сагайдачный Е. Я.—скульптура, Падалка И. И.—живопись, Лысенко Ф. О. кристаллография и минералогия, Булавый И. О.—механика и математика, Казно А. В.—украиноведение, Бородина К. О.—немецкий язык. Инструктора практических работ по керамике: Касыхин М. О., Иванченко П. М. Число студентов—37.

При Техникуме имеется творческий коллектив, организованный из студентов, педагогического и технического персонала Техникума на принципах коллективного художественного творчества с целью реализации его в производстве.

Малинский Округ.

Окружный центр—г. Малин.

Малинский Окружный Исполнительный Комитет Совета Рабочих, Крестьянских и Красноармейских Депутатов (Окрисполком).

Председатель Окрисполкома Яцевский И. П., зам. предс. Чикаленко, секретарь Окрисполкома Кордун Н. В., члены Президиума: Сирко И. ., НКобзарь П. Т., Стойкевич В. М.

Отделы Окрисполкома.

Административный Отдел. Зав. отд. Кордун Н. В., секретарь Куринный И. К.

Земельный Отдел. Зав. отд. Орельский, секретарь Шербина.

Окровоенкомат. Окрвоенком Игонин В. П., делопроизводит. Кононенко Д. А.

Отдел Народного Образования. Инспектор Белик Ф. Е., секрет. Степанович И. Я.

Отдел Труда. Инспектор Мадин К. А., секрет. Костюченко А. К.

Отдел Местного Хозяйства. Зав. отд. Стойкевич В. М., секр. Сергеев С. В.

Отдел Здравоохранения. Зав. отд. Маниович К. Г., секретарь Семионтковский В. И.

Окр. Финансовый Отдел.

Зав. отд. Манэ С. Б., секретарь Тациевский А. Г., зав. сметн.-налог. частью Валединский П. А., зав. отд. по налог. и сбор. Петренко С. И., зав. отд. по взыск. Иваненко А. Ф., ст. бухгалт. Солуянов Б. П., контролер Духовный.

Финансовые инспектора.

1-го окр. района Иванов, Радомысль.
2-го окр. района Валединский, Малин.
3-го окр. района Сидоров, Чернобыль.

Окружная Прокуратура.

Окрпрокурор Головченко Я. К., секретарь Яневский В. Д.

Судебные Исполнители.

Суд. исполнитель 1-го уч. Куликовский Е. А., Малин.
Суд. исполнитель 2-го уч. Сачек П. И., Чернобыль.
Суд. исполнитель 3-го уч. Фрадин М. М.

Камеры Народных Судей.

Нарсудья 1-го уч. Пинчук И. И., г. Малин.
Нарсудья 2-го уч. Морозов И. П., г. Радомысль.
Нарсудья 3-го уч. Гарелик Ю. М., г. Чернобыль.
Нарсудья 4-го уч. Малиенко И. С., м. Коростышев.
Нарсудья 5-го уч. Гордиенко С. М., м. Хабное.
Нарсудья 6-го уч. Федоринин В. А., м. Иванков.
Нарсудья 7-го уч. Тамара В. С., м. Чоповичи.
Нарсудья 8-го уч Шпаковичь М. Ф., с. Розважев.
Нарсудья 9-го уч. Нечаев А. Ф., с. Толстый-Лес.
Нарсудья 10-го уч. Комендантик, с. Потиевка.
Нарсудья 11-го уч, с. Ставище.
Доб. Нарсудья Добровольский М. С., г. Малин.

Народные Следователи.

Нар. Следователь 1-го уч. Ильиченко Г. В., г. Малин.
Нар. Следователь 2-го уч. Рыбаченко Т. Е., г. Радомысль.
Нар. Следователь 3-го уч., г. Чернобыль.
Нар. Следователь 4-го уч. Попов В. С., м. Иванков.
Нар. Следователь 5-го уч. Скуратовский И. А., г. Малин.
Нар. Следователь 6-го уч. Воробьев С. В., м. Хабно.

Государственные Нотариальные конторы.

1-я нотар. контора, г. Малина, нотариус Корзун Л. И.
2-я нотар. контора, г. Чернобыль, нотариус Беклемишев А. П.
Уполномоченный Губсуда Пинчук И. И.
Нач. Госполитуправления Кержнер Б. В.
Зав. Окр. Статбюро Григорович-Барский Н. Н.
Зав. почтово-телегр. конторой Вильданов А. Н., зам. зав. Бризгалов П. И.

Окружная Милиция.

Первомайская ул.

Нач. Окрмилиции Николаев П. Р., зам. Некрасов С. И., нач. 1-го района гормилиции Дударчук С.
Зав. Адресным Столом Кушнирский И. Д.

Центральная Электрическая станция.

Нач. станции Клаперман Ф. Г.

Госбумфабрика, находится в ведении отдела местного, хозяйства.

Агентство Сельско-Хозяйственного Банка.
Завед. Ефимов.

Государств. Окружная Страховая контора.
Зав. конт. Рубанов, зам. Мошинский И. И.

Государственная центральная телефонная станция.
Б. Вокзальная, 15.
Зав. станцией Назимов А. П.

Железнодорожная ст. Малин Юго-Зап. ж. дор.
Нач. станции Немирко А. В.

Бердичевский Округ.

Окружной центр - г. Бердичев.

Бердичевский Окружный Исполнительный Комитет Совета Рабочих, Крестьянских и Красноармейских Депутатов (Окрисполком).

Ул. Свердлова, 37 тел. 5.

Председатель Окрисполкома Шайкевич А. Н., зампредс. Стацевич Г. М., секретарь Окрисполкома Пироцкий П. Г.

Члены Президиума: Шайкевич А. Н., Брегман С. Л., Стацевич Г. М., Николенко. Трофименко Г. И

Отделы Окрисполкома.

Административный отд. зд. Окрисполкома тел. 4.
Зав. отд. Андреев К. Х.
Земельное упр. ул. Шевченко, 12 тел. 32.
Зав. упр. Трофименко Г. И., секретарь Лушпинский.
Окрвоенкомат, ул. Либкнехта, 26 тел. 3.
Окрвоенком Науменко И. Н., начканц Соколов.
Инспектура Народного Образования, зд. Окрисполкома.
Инспектор НО Скуратовский Д. М., секретарь Слодкевич.
Инспектура Труда, зд. Окрисполкома
Инспектор Труда Семенов Я. М., секретарь Веслер.
Отд. местного хозяйства ул. Либкнехта, 21 тел. 20.
Зав. отд. Поляк И. А., секретарь Пилипер.
Отд. Здравоохранения, зд. Окрисполкома.
Зав. отд. Ляховицер И. В., делопроизв. Шапиро.

Окр. Финансовый Отдел.

Ул. Либкнехта, 19, тел. 36.

Зав. отд. и п/о с.-х. налога Стацевич Г. М., секретарь Войнаровский А. П., зав. сметн. налог. частью Соколов А. Д., зав. отд. по налогам, сборам и взыск. Жуков В. М., ст. бухгалт. Шамшан М. Г., контролер Кар-Ялайне П. М., секретарь п/о с.-х. налога Кучмиенко.

Финансовые Инспектора.

1-го гор. района Шайко, г. Бердичев.
2-го гор. района Кушнир, г. Бердичев.
1-го окр. района Коломацкий, Казатин.
2-го окр. района Крыжановский, Казатин.
3-го окр. района Серафимович, Липовец.

Окружная Прокуратура.

Окрпрокурор Борев В. С., секретарь Бреславский И. И.

Камера Уполгубсуда.

Ул. Либкнехта, 36.

Уполгубсуда Алексеенко М. К.

Судебные Исполнители Бердичевского округа.

Суд. Исполнитель 1-го уч. Дзиковицкий И. Ф. г. Бердичев.
Суд. Исполнитель 2-го уч. Жмур В. И., м. Казатин.
Суд. Исполнитель 3-го уч. Мерва А. А., м. Погребище.
Суд. Исполнитель 4-го уч. Лисовенко П. Б. г. Липозец.
Суд. Исполнитель 5-го уч. Рагинский И. Д.

Камеры Народных Судей.

Нарсудья 1-го уч. Алексеенко М. К., г. Бердичев.
Нарсудья 2-го уч. Урский Б. И., г. Бердичев.
Нарсудья 3-го уч. Романюк К. П., с. Быстрик.
Нарсудья 4 го уч. Химач С. С., м. Казатин.
Нарсудья 5-го уч. Шекин К. Ф., м. Белополь.
Нарсудья 6-го уч. Тарасюк М. М., м. Белиловка
Нарсудья 7-го уч. Войтихов А. Ф., м. Самгородок.
Нарсудья 8-го уч. м. Погребище.
Нарсудья 9-го уч. Гнатюк А. П., м. Дзинков.
Нарсудья 10-го уч. Очеретянный К. В., м. Ружин.
Нарсудья 11-го уч. Ильчук Т. И, м. Бровкин.
Нарсудья 12-го уч. Березовский Р. И., м. Ходорково.
Нарсудья 13-го уч. Почтовый Т. Д., м. Плисково.
Нарсудья 14-го уч. Андреевский С. Г., м. Ильинцы.
Нарсудья 15-го уч. Денисюк Н. И. г. Липовец.

Камеры Народных Следователей.

Нар. Следователь 1-го уч. Брояковский С. Ф. г. Бердичев.
Нар. Следователь 2-го уч. Переваров З. Г, м. Казатин.
Нар. Следователь 3-го уч. Клевановский И. П., м. Плисково.
Нар. Следователь 4 го уч. Пересветов Б. Н., м. Бровки.
Нар. Следователь 5-го уч. Рыпюк Н. П., м. Погребище.
Нар. Следователь 6-го уч. Войдиюк А. М., г. Бердичев.
Нар. Следователь 7-го уч. Михайловский И. М., г. Липовец.

Государственные Нотариальные конторы.

1-ая нотар. контора, г. Бердичев, нотариус Погребицкий Т. А.
Трудсессия по Бердичевскому округу г. Бердичев.
Предтрудсессии Казак. И. М., члены Трудсессии: Гринштук Я. М, Чвирд.

Госполитуправление.

Агеевская, 5, тел. 21.

Уполномеченный Бергавинов С. А.

Статбюро.

Зд. Окрисполкома, завед. Грабовский

Окрмилиция.

М. Юридика, 20, тел. 14.

Нач. Окрмилиции Богданов, зам. нач Белов, начканц Басов.

Адресный Стол.

Малая Юридика, 25.

Завед. Баранов В. М.

Центральная Электростанция.

Ул. Либкнехта, 21, тел. 58.

Находится в ведении Коммунотдела, зав. предприятием Петербургский.

Управление Водоснабжением.

Ул. Либкнехта, 21.

Завед. Лабун.

Отделение Государственного Банка.

Ул. Шевченко, 4, тел. 25.

Управл. Авдеев К. А., зам. зав. и главбух Виденский М. Л.

Государственная Сберегательная Касса.

Ул. Либкнехта, 19.

Завед. Сахаров Н. Я., бухгалтер Шамшан.

Госуд. Страхконтора.

Ул. Свердлова, 35, тел. 79.

Завед. конторой Логиновский, зам. зав. Рубинштейн.

Центральная Почтово-Телеграфная Контора.

Ул. Свердлова, 35, тел. 50.

Зав. конторой Филипсон, зам. зав. Березовский.

Городская Центральная Телефонная Станция.

Училищная, 2, тел. 91.

Зав. станцией Миронов.

Железнодорожная станция Бердичев.

Тел. 49.

Нач. станции Дриков, зам. начстанции Тележинский.

Уманский Округ.

Окружной центр—г. Умань.

Уманский Окружной Исполнительный Комитет Совета Рабочих, Крестьянских и Красноармейских Депутатов (Окрисполком).

Ул. Карла Маркса, 1/2 тел. 205.

Председатель Окрисполкома Налимов М. Н., тел. кв. 359, зам. пред. и секретарь Окрисполкома Лихачев Б. Л., тел. 381.

Члены президиума: Салтыков М. И., Полонский М. Л., Добромыльский, Лукашенко П. М., Тихоненко Ф. Е, Снуткин П. Г., Тихонов И. Г., Котовский Г. И., Фесенко Д. Т., Середа Р. Т., Ляшко Н. Т., Танцюра А. С., Кислый Я. М., Гриценко Т. С., Франко Ф. Ю., Гудыменко Д. Е., Вороновский П. О., Вовк П. Ф., Вовчок А. С.

Отделы Окрисполкома.

Административный отд., ул. Карла Маркса, 1/2, тел. 205, зав. отд. Лихачев, тел. 381, секретарь Говорко.

Земельный отд., ул. К. Маркса, 1/2, тел. 148, зав. отд. Добромыльский, секретарь Омельченко.

Окрвоенкомат, ул. Октябрьской Революции, тел. 220, Окрвоенком Тихонов, начканц Новицкий.

Инспектура Народного Образования, ул Карла Маркса, 1/2, тел. 205, Инспектор НО Лукашенко, секретарь Лавринов.

Инспектура Труда, ул. Карла Маркса, тел. 273, Инспектор Труда Чвирь, секретарь Мазуренко.

Отд. Местного Хозяйства, ул. К. Маркса, 1/2, тел. 351, зав. отд. Найштейн, секретарь Рудов.

Отд. Здравоохранения, ул. К. Маркса, 1/2, тел. 205, зав. отд. Новик, секретарь Соколовский.

Инспектура Социального Обеспечения, ул. К. Маркса, 1-2, тел. 205, Инспектор Собеса Донской, секретарь Дехтярев.

Статистическое Бюро, ул. К. Маркса, 1/2, тел. 205 завед. Ланцкий, секретарь Гурский.

Окр. Финансовый Отдел.

Красноармейская, 26, тел. 109.

Зав. отд, Тихоненко, секретарь Обозненко В. В., зав. сметно-налог. частью Бачман В.П., зав. отд. по налог., сбор. и взыск. Пейхель И А., ст. бухгалт. Глуховский В. Х., контролер Прицкер И. З.

Финансовые Инспектора.

1-го гор. района—Склябнев, г. Умань.
2-го гор. района—Стефанович, г. Умань.
1-го окр. района—Богдасаров, г. Умань.
2-го окр. района—Крашановский, Тальное.
3-го окр. района—Боннер, Монастырище.

Окружная Прокуратура.

Окрпрокуроры Довгалевский М. О. и Белян В. А., секретарь Кваснецкий Л. М.

Судебные Исполнители.

Суд. Исполнитель 1-го уч. Дидура П. Е., г. Умань.
Суд. Исполнитель 2-го уч. Пономаренко Д. В., г. Умань.
Суд. Исполнитель 3-го уч. Бень И. Д., г. Умань.
Суд. Исполнитель 4-го уч. Сноз И. М., г. Умань.

Народные Судьи.

Нарсудья 1-го уч. Васильев И. В., г. Умань.
Нарсудья 2-го уч. Коссобудский Н. С., г. Умань.
Нарсудья 3-го уч. Константинов И. К., г. Умань.
Нарсудья 4-го уч. Скоробреха И. А., м. Маньков.
Нарсудья 5-го уч. Лотоцкий В. Ф., м. Тальное.
Нарсудья 6-го уч. Пернеривский Ю. П., с. Бабанка.
Нарсудья 7 го уч. Господаренко Д. А., м. Монастырище.
Нарсудья 8 го уч. Финницкий А. И., с. Саратово.
Нарсудья 9-го уч. Борисов Е. П., м. Жашков.
Нарсудья 10-го уч. Коломыцкий А. О., м. Екатеринополь.

Трудсессия Уманского Округа.

Г. Умань.

Председатель Недзвецкий И. Ф.; члены: Магнат С. М., Яковлев Я. А.

Народные Следователи.

Нар. следователь 1-го уч. Бойченко Е. И., г. Умань.
Нар. следователь 2-го уч. Березанский, г. Умань.
Нар. следователь 3-го уч. Олейников И. Я, м. Тальное
Нар. следователь 4-го уч. Свитенко И. Г., м. Монастырище
Нар. следователь 5-го уч. Камский И. Д., с. Маньковка.

Государственные Нотариальные Конторы.

1-я нотар. контора, г. Умань, нотариус Руденский К. И.
2-я нотар. контора, м. Монастырище, нотариус Доминицкий И. И

Отдел Госполитуправления.

Красноармейский пер. 6, тел. 183.

Нач. Снуткин.

Городская Милиция.

Ул. К. Маркса, 4, тел. 368.

Нач. гормилиции Бархоленко, зам. Нестеров, Ларчик, начканц Костецкий.

Адресный Стол.

При гормилиции.

Завед. Сурле.

Центральная Электрическая Станция.

ул. Урбайлиса, 18 тел. 161-187.

Находится в ведении Окрместхоза, нач. станции Кац.

Управление Водоснабжением.

Ул. Карла Маркса, д. 1/2 тел. 279.

Завед. Шпик.

Отделение Государственного Банка.

Ул. Карла Маркса, 1/2 тел. 254.

Управл. Гальперин, бухгалтер Марченко.

Государственная Сберегательная Касса

при Окрфинотделе, Красноармейская 26, тел. 109.

Завед. Тихоненко, контролер Гришенко.

Государственная Окружная Страховая Контора.

Пролетарская ул., тел. 43.

Завед. Драганов.

Центральная Почтово-Телеграфная контора.

Ул. Октябрьской Революции, тел. 163-194.

Завед. Сапожников, зам. зав. Музыченко.

Городская Центральная Телефонная Станция.

Ул. Энгельса 7.

Завед. Мельник.

Железно-дорожное отделение.

Ул. Свердлова 1, тел. 68-140.

Нач. отд. Казанский, зам. Пасека.

Железнодорожная ст. Умань, Юго-Зап. жел. дор.

Тел. через жел.-дор. отд.

Нач. станции Поединок.

Уманский Сельско-Хозяйственный Техникум.

Управляющий Барон М. Л., пом. упр. по уч. части Заморский Ф. В., по хоз. части Волк П. Ф., деканы: агрон. фак. Цешковский В. А., садов. фак. Кораблев И. И., рабфака Маргаритов Л. А.

Число студентов 302 чел.

Бело-Церковский Округ.

Окружной центр—Белая-Церковь.

Белоцерковский Окружной Исполнительный Комитет Совета Рабочих, Крестьянских и Красноармейских Депутатов (Окрисполком).

Комиссаровская 18 (б. бюро Браницкой).

Председатель Окрисполкома Озерянский А. А., телефон № 22.

Зам. Пред. Окрисполкома Трунов А. И., тел. № 31.

Секретарь Окрисполкома Лапшин Ю. Д., „ „ 81.

Члены президиума: Озерянский, Трунов, Лапшин, Нольде и Мякото.

Отделы Окрисполкома.

Отдел Управления при Окрисполкоме, тел. № 53, зав. отделом Трунов А. И., секретарь Сукманский.

Отдел Земельный, Замковая № 22, тел. № 3. Зав. отделом Нольде Ф. Л., секретарь Хоменко П. Г.

Отд. Военный (Окрвоенкомат), Замковая № 2, тел. 58. Зав. Отд. Окрвоенком Ткач Ф. И., начканц. Марченко Г. И.

Отд. Нар. Образования — при Окрисполкоме. Зав. отд. Ткачевич И. М., секретарь Крент.

Отд. Труда—при Окрисполкоме, зав. отд. Блиндер.

Отд. Продовольствия, Комсомольская № 5, тел. 79, 44. Зав. отд. Мякото И. А., секретарь Янковский Б. А.

Отд. Местного Хозяйства. Клубная № 8, тел. № 18. Зав. отд. Кофман М. М., секретарь Альтман А.

Отд. Здравоохранения—при Окрисполкоме, тел. № 48. Зав. отд. Радченко С. И., секретарь Макаров А. Е.

Статбюро Председатель Цуцкин П. А.

Окр. Финансовый Отдел.

Смоляная 39, тел. 32, 96.

Зав. отд. Губзенко И. З., секретарь Ляхницкий А. Г., зав. сметно-налог. частью Пашковский П. М., зав. отд. по налог. сбор. взыск. Лещенко М. Б., ст. бухгалт. Троцкий И. Н., контролер Наймитенко И. А.

Финансовые Инспектора.

1-го гор. района Морозовский, Белая-Церковь.
2-го „ „ Медвецкий, „
1-го окр. „ Судзиловский, Фастов.
2-го „ „ Потульницкий, Сквира.
3-го „ „ Бульон, Тараща.

Окружная Прокуратура.

Окрпрокурор Танциора М. А., секретарь Шпаковский П. Г.

Судебные Исполнители.

Суд. Исполнитель 1-го уч. Вольский А. П. г. Б.-Церк.
„ „ 2-го уч. Голуб В. Р., м. Фастов.
„ „ 3-го уч. Марун Р. Ф., г. Сквира.
„ „ 4-го уч. Крицкий А. К., г. Тараща

Народные Судьи.

Нарсудья 1-го уч. Шнапер А. М., г. Б.-Церковь.
„ 2-го уч. Залевская М. Л., г. Б.-Церковь.
„ 3-го уч. Зубков В. М., г. Б.-Церковь.
„ 4-го уч. Кисс Д. Я., м. Фастов.
„ 5-го уч. Иванов И. М., с. Гребенки.
„ 6-го уч. Пригара А. М., м. Ракитно.
„ 7 го уч. Литвинов С. А., г. Тараща.
„ 8-го уч. Доротов В. В., м. Тетиев.
„ 9-го уч. Вербовой Н. И., г. Сквира.
„ 10-го уч. Загородный Г. Д., г. Сквира.
„ 11-го уч. Асаулюк З. В., м. Пепельно.
„ 12-го уч. Рымар К. И., м. Брусилов.

Трудсессия.

Г. Б.-Церковь, предтрудсессии Прибыщенко Т. Г. члены: Биндер М. А., Калинин И. И.

Камеры Народных Следователей.

Нар. Следоват. 1-го уч. Жерновой Е. А., г. Б. Церковь.
„ „ 2-го уч. Ковальский А. А. „
„ „ 3-го уч. Боханевич А. Е., м. Ракитно
„ „ 4-го уч. Зигара И. А., с. Сгавище.
„ „ 5-го уч. Савченко Г. П., м. Сквира.
„ „ 6-го уч. с. Корнин.
„ „ 7-го уч. Пастеревич М. А., м. Фастов.

Государственные Нотариальные Конторы.

1-ая нотар контора, г. Б.-Церковь, нотариус Барановский К. А.

Окружная милиция.

Комиссаровская, 18, тел. № 2.

Нач. окр. Милиции Минабде Р. К., пом. нач. окрмилиции Яновский И. Г., начканц. Шатский Л. В., пом. нач. окрмилиции по розыску Михальский И. Н.

Участки Горчасти Окрмилиции.

1-й уч.

При окрмилиции Нач. участка Джурко, делопроизводитель гражд. стола Пивоваров.

2-й уч.

При окрмилиции. нач. участка Лепинский Ф. В., делопроизв. стр. стола Лемещук.

3-й уч.

При окрмилиции. нач. уч. Михалев К., делопроизв. операт. стола Терещенко.

4-й уч.

При окрмилиции. Нач. уч. Губенко Б. Н., делопроизводитель хоз. части Прайсман, делопроизводитель горчасти Трофимов.

Конный резерв Окрмилиции.

Киевская, 5.

Начальник Нечипорук А. А.

Адресный стол.

При окрмилиции. Заведывающий Петров В. Н.

Центральная Электрическая станция.

Киевская, 6.

(Находится в ведении Окркомхоза).

Зав. предприятием, он же нач. ст. Грацкий.

Управление Коммунальн. Предприят.

При Окркомхозе—Клубная 8.

Заведывающий ком.-эксплоатац. секцией Перельмутер А.

Отделение Государственного Банка.

Киевская № 7.

Зав. отделением Фридман Я. М., гл. бухгалтер Шабадаш И. Н.

Государственные Сберегательные кассы.

При Окрфинотделе (Смоляная № 39). Заведывающий Наймитенко И. А.

Кооперативная.

Клубная, 12.

При Центральном Рабочем Кооперативе (Ц. Р. К.). Заведывающий Бугаев.

Центральная Почтово-Телеграфная Контора.

Комиссаровская, 4.

Заведывающий конторой Кондратюк Т. П., зам. зав. конторой Вишневский В. П.

Городская Центральная телефонная станция.

Гетманская № 2. Тел: № 56, 64.

Зав. станцией Голик Т. С.

Городская станция междугородных телефонных сообщений.

Гетманская № 2.

Зав. станцией Голик, Т. С.

Линии телефонных сообщений: Киев, Васильков, Гребенка, Тараща, Кошеватое, Ставище, Пятигоры, Тетиев, Сквира, Шамраевка, Паволочь, Попельня, Новофастов, Андрушковский сах. зав., Фастов, Ракитно, Узин, Синявский зав., Изерно, Володарка.

Железно-дорожная ст. Белая-Церковь Юго-зап. ж. д.

Нач. станции Комиссаренко В. В.

Зам. нач. станции Самоходский Е. Н.

Окружной Совет Профессиональных Союзов.

Базарная пл. 30. Тел. № 15.

Председатель Авдеенко А. С., секретарь Моргулис М. Д.

Окружные отделы профсоюзов.

Медсантруд, Базарная пл. 31 (1-й д. Союзов).
Председатель Моргулис М. Д., секрет. Вульфсон.

Нарпит, Базарная пл. 31.
Председатель Рикочинский, секретарь Клейман.

Дорпрофсож ст. ж. д. Белая-Церковь.
Председатель Струк.

Строителей, Базарная пл. 31.
Председатель Бондаренко, секретарь Гильбурт.

Нарсвязи, Комиссаровская 4.
Председатель Заостровский К. А., секрет. Солопай А. Г.

Совработников, Базарная пл. 30 (2-й д. Союзов).
Председатель Кофман, секретарь Шмуклер.

Сахарников (уполномоченный Райкома), Базарная пл. (2-й дом).

Председатель Догадаев.

Транспрабочих, Базарная ул. 14 (1-й д. Союзов).
Председатель Бараш И., секретарь Вольфсон.

Всеработземлес, Базарная пл. 31 (1-й д. Союзов).
Председатель Копельцов, секретарь Рыжинский.

Всеработпрос, Киевская № 6.
Председатель Долгоруков, секрет. Шмыговский.

Всерабис, Базарная пл. (1-й д. Союзов).
Председатель Столяр, секретарь Иванов.

Металлистов, Мензелевская ул. при заводе имени 1-го мая (б. Менз).
Председатель Бажанов, секретарь Зельденко.

Коммунработников, Базарная пл. 31 (1-й д. Союзов).
Председатель Траутман Г. Я., секретарь Подольский.

Швейников, Базарная пл. (1-й д. Союзов).
Председатель Недорез, секретарь Вишневская.

Кожевников, Базарная ул. 14.

Председатель Черкасский, секретарь Волков.

Печатников, 1-я Гостипография, Клубная ул. 7.
Председатель Сальман.

Пищевкус Базарная пл. 31 (1-й д. Союзов).
Председатель Соколов, Секретарь Калинин, И. И.

Окружный Комитет КП(б)У.

Комиссаровская 18 зд. Окрисполкома.
Секретарь Окркома Шулькевич Ф. Ф.

Окружной Комитет Союза Коммунистической Молодежи Украины.

Базарная ул. № 2.

Секретарь Светов С. А.

Научные учреждения.

Общество охраны памятников старины при Окрисполкоме.

Председатель Ткачевич.

Учебные заведения.

Техникум: 3-хгодичный курс. Отделения: Сельско-хозяйственное и машиностроительное. Основан в 1920 г. Ректор и политкомиссар Похилевич Д. Л., деканы: Дризо М. И., Городзинский М. К. Задачи: Выпуск узких специалистов: техников, инженеров и агрономов.

Педагогические курсы: 3-хгодичн. курс. Основаны в 1920 г.

Заведывающий Вероцкий.

Пл. Свободы, зд. Техникума.
Задачи: выпуск учителей.

Профессионально-технические учебн. заведения (при техникуме).

Техническая школа—2 года. Основ. в 1920 г.
Заведывающий Бондаренко.

Агрономическая школа—2 года. Основ. в 1920 г. (при техникуме).
Заведывающая Пидгрушная.

Задачи: квалификация и подготовка в высшую школу.

Торгово-промышленная профшкола—2 года. Основ. в 1923 г.
Заведывающий Лопатинский Н. И.

Задачи: квалификация и подготовка в Институты Народного Хозяйства.

Школы фабрично-заводского ученичества:

1) Механическая при зав. б. Менцеля.
2) Мукомолов при 5-й Госмельнице.
3) Деревообделочников и
4) Кузнечно-слесарная и токарная мастерская при „Доме подростков".

Школы.

№ 1. Украинская—при педагогических курсах (зд. Техникума).
Заведыв. Покасс Л.

№ 2. Украинская имени «Франка», Гетманская ул.
Заведыв. Чередниченко.

№ 3. Украинская имени Шевченко, Рокитянская ул.
Заведыв. Пошкивский.

№ 4. Русская, Рокитянская ул.
Заведыв. Низков И.

№ 5. Русская, Замковая 13.
Заведыв. Живаго.

№ 6. Польская, Замковая 15.
Заведыв. Здановский.

№ 7. Еврейская, Бердичевская 1.
Заведыв. Магазинник.

Детские дома.

№ 1. Имени Ленина, Мокрая ул. 30. Заведыв. Штульман.

№ 2. «Коллектор», Александрийская 11. Зав. Максимович.

№ 3. Польский дом, Комиссаровская 2. Зав. Пентка.

№ 4. Имени Шевченко, Злотопольская 27. Зав. Звинская.

№ 5. «Карантин», Комиссаровск. 10. Зав. Дубинская.

№ 6. „Об'единенный", Киевская 39. Зав. Гуревич.

№ 7. Им. „1-го мая", ул. Троцкого 4. Зав. Миронович.

№ 8. Имени Гринченко, Заречье. Зав. Долинская.

№ 9. Подростков имени „Юный Спартак", Россевая 2. Зав Розанов.

№ 10. Имени Переца. Ракитянская 25. Зав. Лившиц.

Художественное образование.

Театральная мастерская.—Студия „Березиль" Клубный пер. 2. Заведывающий Бортник.

Библиотеки.

№ 1. Центральная. Клубная 12. Основ. в 1920 г. Книг 5,500. Открыта ежедневно с 12—8 ч. Завед. Жицкий.

№ 2. При центральном рабочем клубе. Базарная пл. 3-й д. Союзов. Основ. в 1921 г. Книг 1200, открыта ежедн с 8—10 веч.

№ 3. При клубе КСМУ, Базарная 1. Основ. в 1921 г. Книг 1400. Открыта с 6—10. Завед. Дарменко.

№ 4. При клубе Окрмилиции, Киевская ул. 20. Основ. в 1922 г. Книг 650. Ежедневно с 6—8 веч. Заведыв. Романский.

№ 5. При Техникуме: пл. Свободы. Основ. в 1919 г. Книг 8000, открыта с 2—6 веч. Зав. Бузина.

№ 6. При педкурсах, пл. Свободы. Основ. в 1919 г. Книг 5,000. Открыта с 2—6. Зав. Покос.

№ 7. При Партклубе, Базарная ул. 1. Основ. в 1922 г. Книг 1700, открыта с 6—10. Завед. Резник.

Клубы.

1. Центральный рабочий клуб имени III Коминтерна. Базарная пл. Основ. в 1921 г. Зав. Саковский.

2. Клуб КСМУ имени К. Либкнехта, Базарная ул. 1. Основ. 1922 г. Зав. Зельденко.

3. Клуб Юного Спартака, Грязная ул. № 7. Основ. в 1923 г. Завед. Вольфсон.

Издательства.

Издается газета «Плуг и Молот». Выходит 3 раза в неделю, Клубная 12. Ответственный редактор секретарь Окрпаркома Шулькевич.

Метеорологическая станция.

Пл. Свободы (зд. Техникума). Заведывающий Томашевич П. Л.

Театры.

1. Имени Шевченко, Клубный пер. 1. Мест 500.
2. Имени Ленина, Клубная 12. Мест 5000.
3. Имени Горького, Базарная пл. при ОПБ Мест 200.

Учреждения, подведомственные Наркомздраву, и лечебные учреждения г. Белой-Церкви.

Окружная Санбаклаборатория, Комиссаровская 16. Зав. врач. Морозова О. К.

Санпросвет: а) музей, б) библиотека, Комиссаровская 16. Зав. врач. Ковалевский Н. И.

Дезотряд: Комиссаровская 16. Завед. ротн. фельдшер Подобед А. А.

Санитарный пункт, Комиссаровская 16. Зав. врач. Крыжановский И. В.

Учреждения, находящиеся в ведении отдела охраны материнства и младенчества.

1. Дом ребенка на 40 мест, Водовозная 16. Заведыв. врач Альбова Е. А.
2. Ясли на 40 мест, Комиссаровская 12.
3. Школьная амбулатория с зуболечебным кабинетом, Смоляная 63. Завед. врач. Креминская.
4. Детская консультация, Базарная пл. 35 (зд. рабоч. поликлин.) Заведыв. врач Лещинская А. С.

Лечебные учреждения по борьбе с туберкулезом.

Диспансер, Базарная пл. 35 (зд. рабочей поликлиники). Завед. врач Бердичевская Н. Л.

Лечебницы и больницы.

Отдел. № 1 Окружной лечебницы (хирургическое), Киевская ул. Заведыв. врач Мироновский Г. К.

Отдел. № 2 Окружной лечебницы (инфекционное), Александрия, 2-я Лазаретная ул. Заведыв. врач Крыжановская С. И.

Отдел. № 3 Окружной лечебницы (детская), Смоляная 63. Завед. врач Лившин С. Г.

Городская амбулатория, Базарная площ. № 35 зд. рабочей поликлиники. Завед. врач Маренин М. А.

Медучастки города.

Ротокский амбулаторный участок. Завед. врач Авсенев П. Н.

Заречанский амбулаторный участок. Завед. врач Пликo С. А.

Александрийский амбулаторный участок. Завед. врач Крыжановская С. И.

Рабочая медицина.

Заведывающий рабочей медициной Овсиевич О. Р., кв. Россевая 8, тел. № 78.

Амбулаторная помощь при 1-ом Госзаводе Сельмаш. Менцелевская ул. Завед. лекпом Холм-Склянишников.

Рабочая поликлиника. Базарная пл. 35. Завед. врач Гальберштадт К. Г., кв. Клубная 3.

Помощь на дому оказывается специальными врачами.

Выдача лекарств. При поликлиниках имеются самостоятельные аптеки, лекарство выдается бесплатно всем служащим, рабочим, иждивенцам и безработным членам союзов, в остальных районах выдача лекарств производится из аптек Окрздрава.

Больничная помощь. При отделении № 1 (хирургическое) Окрбольницы и отдел. № 2 (инфекционном) Окрбольницы.

Санаторная помощь. По мере возможности больные направляются через Губрабмед.

Специальные виды лечения. Больные направляются в Киев.

Врачи рабочих поликлиник.

Принимающие на дому: врач Лысенко М. К. кв. Киевская ул. 1, врач Розенберг Ф. Б. кв. Киевская 58.

Принимающие в поликлинике: по внутренним:—врач Гликo С. А., кв. Заречье, амбулатория, по хирургическим—врачи: Воробьев Б. М. кв. Замковая 5, Смыслов В. В., кв. Киевская ул.; по венерологическим—врач Вайнштейн О. С., кв. Бердичевская 47, по нервным и психиатрическим—врач Лондон Д. П., кв. Комиссаровская 3, по детским—врач Глико С. А., кв. Заречье амбулатория, по женским и акушерству—врач Мироновский Г. К., кв. Киевская 4, ухо, горло и нос - врач Гершман С. А., кв. Клубная 3, по глазным—врач Мазюкевич П. В. кв. Киевская ул., зубные болезни:—врач Эцельбаум А. М. кв. Киевская 5.

Правила пользования медицинской помощью на дому. Заявления подаются в поликлинику. Врач, обслуживающий на дому, выезжает по заявлению. В случае необходимости, вызывает врача-специалиста.

Станции скорой медицинской помощи. При рабочей поликлинике ночное дежурство врачей—Базарная пл. 35.

Аптеки.

1-я—Базарная пл. 35, завед. провизор Шульман, 2 я—Бердичевская 61, завед. провизор Брий А. В.

Кооперативные организации.

Районный Союз потребительских обществ „Райсоюз".

Александрийская 1.

Председатель Мень Е. Д., члены правления: Диюк И. В., Чекмак Д. Т., Луцек Ф. М.

Об'единяет кооперативы первой ступени, как потребительского характера, так и интегрального, и сахарные рабочие кооперативы. Имеет агентуры: в Фастове, Сквире, Тараще, Попельнях и Жашкове.

В район деятельности „Райсоюза" входит 176.962 отдельных хозяйства с количеством населения в 803.272 души. Количество действующих потребительных обществ на 1/XII-23 г.—186. Интегральных кооперативов 14. Сахарбкопов 9.

Окружной сельско-господарский Союз „Сельсоюз".

Млиновая 11.

Председатель Зинькевич О. Г., члены правления Рябишенко А. Г., Осьмак М. К.

Об'единяет сельско-господарские товарищества, хлеборобные спилки и коммуны. Контора в Сквире. Агентуры: Фастов, Попельня и Ставище. Количество сельско-господарских т-в на 1/XII-23—108. Хлебороб. спилок 52. Коммун. 12.

Центральный рабочий кооператив „Ц Р К".

Клубная 12.

Председатель правления: Королик С. С., члены правления: Матков В. В., Сухачев А. Н.

Об'единяет: в гор. Белой-Церкви, 1) Универсальный в центре и 4 магазина на окраинах города, 2) сапожную и швейную мастерские, 3) столовую, 4) мельницу и 5) колбасную фабрику.

Мельницы.

2-ая Государственная (б. Таубина), Смоляная 77, тел. 37, заведыв. Герштейн Е. А. рабочих 42 чел.

5-ая Государственная (б. Ниринштейна), Млиновая ул. заведыв. Шангайт, рабочих 75 чел.

29-ая Государственная (б. Айзинштейна) арендатор Улицкий С. Н., Топчачная ул., рабочих 40 чел.

Гудзенко К. Топчачная ул., рабочих 25 чел.
Розенберга, Торговая ул., рабочих 8 чел.
Балбекова, Базарная 38, рабочих 4 чел.
Вайнштейна, Юровская ул., рабочих 3 чел.
„Красная", Роток, зав. Шургальский, раб. 5 ч.

Гостиницы.

„Петроградская", Базарная пл., арен. Цирис.
„Европейская", Базарная пл. арен. Цукерман.
„Московская", Киевская ул. арен. Берков.

Сельско-хозяйственные общества.

Областные сельско-хозяйственные опытные станции.

Роток.

Заведыв. Михайлов П. Н.

Отделение Киевской областной опытной станции.

Штабная ул.

Задачи: производство опытов различных отраслей в области полеводства, различные технические способы обработки, подготовки, испытание различных культур, злаков, корнеплодов и пр. полевых культур; изучение влияния: от времени посева, срока посева различных удобрений. Испытание различных сортов полевых культур на их урожайность, рентабельность, засухоустойчивость и пр.

Агрономические общества.

Отделение Всеукраинского агрономического общества при Окрземуправлении, Замковая 22.

Организационное бюро: Корж, Короб и Чередниченко.

Задачи: Об'единение агрономических сил, планомерное развитие и оживление агрономической мысли, отвечающей современным запросам сельско-хозяйственной экономики, техники и общественной агрономии.

Учебно-показательная пасека.

при Техникуме.

Завед. Чередниченко Д. И.

Задачи: ознакомить слушателей студентов-техников с правильной постановкой и организацией пчеловодства.

Контрольно-семенная станция.

Александрийская ул.

Заведыв. Рыбальченко А. И.

Задачи: контроль и испытание различного посевного материала. Вывод и продуцирование наиболее стойких, урожайных и отвечающих местным условиям сортов: свеклы сахарной, пшеницы, а также и всевозможных огородных культур.

Черкасский Округ.

Окружный центр—г. Черкассы.

Черкасский Окружный Исполнительный Комитет Совета Рабочих, Крестьянских и Красноармейских Депутатов (Окрисполком).

Ул. Ленина 3, тел. 63, 87 и 9.

Председатель Окрисполкома Габеман К. К., замест. предс. Собесский В., секретарь Окрисполкома Калениченко В. Ф., члены Президиума: Габеман, Калениченко, Павло, Гржегоржевский, Собесский.

Отделы Окрисполкома.

Административный отд. ул. Ленина 3, тел. 10.
Зав. отд. Святнев М. В., секретарь Эмулов В. К.
Земельное управление, ул. Шевченко 115, тел. 17.
Зав. отд. Братус, секретарь Старосельский.
Окрвоенкомат, Троицкий пер. 10, тел. 22.
Окрвоенком Таранюк, начканц Чапля.
Инспектура Народн. Образования, ул. Ленина 3, тел. 63.
Зав. инспектурой Вовченко, секретарь Мурников.
Отд. Труда, ул. Ленина 3, тел. 93.
Зав. отд. Безносенко, секретарь Ефимов.
Окрпродком, ул. Октябрьской Революции 72, тел. 7.
Зав. отд. Собесский, секретарь Кальнов.
Отдел местного хозяйства, Гоголевская ул. 123, тел. 44.
Зав. отд. Шадрин, секретарь Атамась.
Отдел здравоохранения, ул. Ленина 3, тел. 4.
Зав. от. д-р Финк, делопр. Волков.

Окр. Финансовый отдел.

Ул. Свердлова 22, тел. 69.

Зав. отд. Яроцкий А. А., секретарь Смулько П. М., зав. смет. нал. частью Сакун П. В, зав. отд. по нал., сбор. и взыск. Паис Я. Е., ст. бухг. Звегинцев Н. В, контролер Чабаненко Л. С., бухгалтер. Зайцев.

Финансовые Инспектора.

1-го гор. района Александрийский, г. Черкассы.
2-го гор. района Катков, г. Черкассы.
1-го окр. района Вдовиченко, г. Черкассы
2-го окр. района Цыганенко, г. Смела.
3-го окр. района Копыстынский, г. Смела.
4-го окр. района Окул, Каменка.

Окружная Прокуратура.

Окрпрокурор Кологривенко Я. Р., секретарь Сокальский Х. Н.

Судебные Исполнители.

Суд. исполнитель 1-го уч., г. Черкассы.
Суд. исполнитель 2-го уч. Шива И. К., м. Смела.
Суд. исполнитель 3-го уч. Кучеренко М. П., м. Златополь.
Суд. исполнитель 4-го уч. Артеменко К. К, г. Чигирин.

Народные Судьи.

Нарсудья 1-го уч. Рыбальченко В. А., г. Черкассы.
Нарсудья 2 го уч. Замков, г. Черкассы.
Нарсудья 3-го уч. Володарский И. М., г. Черкассы.
Нарсудья 4-го уч. Сабянин К. И., м. Смела.
Нарсудья 5 го уч. Голуб Ф. Т., с. Носачев.
Нарсудья 6-го уч. Кохацкий К. Г., м. Златополь.
Нарсудья 7-го уч. Солганов Р. К., м. Каменка.
Нарсудья 8-го уч. Бубличенко Г. И., м. Александровка.
Нарсудья 9-го уч. Бездитный Т. Т., с. Медведовка.
Нарсудья 10 го уч. Муха Т. И., г. Чигирин.

Народные Следователи.

Нар. Следователь 1-го уч., г. Черкассы.
Нар. Следователь 2-го уч. Чередниченко Г. С., г. Черкассы.
Нар. Следователь 3-го уч. Колодочка С. А., м. Смела.
Нар. Следователь 4-го уч. Бабкин Е. Л., м. Златополь.
Нар. Следователь 5-го уч. Быконин Н. Я., м. Каменка.
Нар. Следователь 6-го уч. Ковалев Л И., м. Чигирин.

Государственные Нотариальные Конторы.

1-я нот. контора г. Черкассы, нотариус Архиереев Г. Г.

2-я нотар. контора, м. Смела, нотариус Завадский В. А.

Уполномоченный Губсуда.

Дубиевская ул. 17. Тел. 81.

Уполномоченный Рыбальченко.

Госполитуправление.

Ул. Будника, 16. Тел. 79 и 5.

Нач. ГПУ Ленский.

Окр. Статбюро.

Ул. Ленина, 3. Тел. 63.

Завед. Хрусталев.

Окружная Милиция.

Ул. Шевченко, 117. Тел. 51.

Нач. Окрмилиции Соколенко, завканц Безрукавый.

Город Черкассы разбит на 5 милиц. районов, каждым районом ведает надзиратель. Отдельной канцелярии не имеют, находятся при Окрмилиции и пользуются ее канцелярским аппаратом.

Адресный стол.

Гоголевская, 123.

Завед. Воробьева О. Н.

Электрическая станция.

Гоголевская, 125. Тел. 174.

Находится в ведении Местного Хозяйства. Заведующий станцией Шведов.

Отделение Государственного Банка.

Уг. ул. Свердлова и Урицкого. Тел. 54.

Зав. Финкельштейн В., зам. зав. и бухгалтер Сахаровский С. Г.

Государственная Страховая Контора.

Ул. Урицкого. 59.

Зав. конторой Могилев, зам. зав. Максюченко.

Городская центральная телефонная станция.

Ул. Свердлова, 24. Тел. 1 и 3.

Зав. станцией Руденко.

Линия телефонных сообщений по округу: Черкассы-Дахновка, Черкассы-Свидовск, Черкассы-Белозерье, Черкассы-Смела.

Железнодорожная станция Юго-Зап. ж. д.

Тел. 1, нач. станции Добров, зам. нач. Иванов.

Шевченковский Округ.

Окружный центр—г. Корсунь.

Шевченковский Окружной Исполнительный Комитет Совета Рабочих, Крестьянских и Красноармейских Депутатов (Окрисполком).

Тел. 37.

Председатель Окрисполкома Лакиза П. Н., зам. пред. Быченко А. З, секретарь Окрисполкома Лагоза М. С.

Члены президиума: Лакиза П. Н, Быченко А. З, Лагоза М. С., Котельников П. М., Кутыркин В. М., Сидоров Н. С., Унрук П. Ф., Ратневский Н. Б., Паксеев В. Н., Луковский М. П, Павлов С. Т., Погребной И. Е., Пустовойт А. С, Мациевский Н. А., Турбовский И. Л.

Отделы Окрисполкома.

Земельное Управление. Завед. Сидоров Н. С., делопроизводитель Туз А. О.

Окрвоенкомат, тел. 16. Окрвоенком Унрук П. Ф., начканц Волошин З. С.

Инспектура Народного Образования. Инспектор НО Нагорный В. В., секретарь Березницкий А. М.

Инспектура труда. Инспектор труда Пакеев В Н.

Окр Продовольственный Комитет, тел. 46. Окрпродкомиссар Кутыркин В. М., секретарь Руденко Г. П.

Отд. местного хозяйства, тел. 14. Зав. отд. Ратневский Н. Б., секретарь Ременный А. И

Отдел Здравоохранения. Зав. отд. Стрельчук И. В., делопроизв. Парусенко Б. Ц.

Окр. Финансовый Отдел.

Зав отд. Мациевский Н. А., секретарь Тимошенко К. Е., зав. смет. налог. част. Мизерницкий В. М., зав. отд по налог. сбор. и взыск. Павленко Ф. К, стар. бухг. Шумский Б. И., контролер Золотов В. И.

Финансовые Инспектора.

1-го района Омельяненко, Богуслав.
2-го района Малиховский, Корсунь
3-го района Братковский, Звенигородка.
4-го района Букоемский, Шпола.
5-го района Лещинецкий, Канев.

Окружная Прокуратура.

Окрпрокурр Кметик С. А., секретарь Гришенко М. С.

Судебные Исполнители.

Суд. Исполнитель 1-го уч. Терешкевич М. В., г. Корсунь.

Суд Исполнитель 2-го уч Ляшенко К. Ф., г. Богуслав.

Суд. Исполнитель 3-го уч. Котовский М. А., г. Звенигородка.

Суд. Исполнитель 4-го уч. м. Городищев.

Камеры Народных Судей.

Нар. Судья 1-го уч. Долгов Т. И., г. Корсунь.
Нар. Судья 2-го уч. Каневиц М. С., г. Корсунь.
Нар. Судья 3-го уч. Нарыжный А. П., м. Мироновка.
Нар. Судья 4-го уч. Золотаревич И. А., г. Богуслав.
Нар. Судья 5-го уч. Баланский Л. М., м. Канев.
Нар. Судья 6-го уч. Шинкарев Ф. В., м. Городище.
Нар. Судья 7-го уч. Кухарюк, м. Лисянка.
Нар. Судья 8-го уч. Клапоушенко, м. Шпола.
Нар. Судья 9-го уч. Квицинский Ф. П., г. Звенигородка.
Нар. Судья 10-го уч. Недужко И. С., м. Ольшаны
Нар. Судья 11-го уч., г. Корсунь.

Камеры Народных Следователей.

Нар. Следователь 1-го уч. Светяков Н. А., г. Корсунь.

Нар. Следователь 2-го уч. Нечипоренко И. С., г. Корсунь.
Нар. Следователь 3-го уч., г. Богуслав.
Нар. Следователь 4-го уч., г. Канев.
Нар. Следователь 5-го уч., м. Городище.
Нар. Следователь 6-го уч. Гопиенко Ф. М., г. Звенигородка.
Народный Следователь 7-го уч., м. Лысянка.

Государственные Нотариальные конторы.

1-я нотар. контора, г. Корсунь, нотариус Петкевич Л. И.

2-я нотар. контора, г. Богуслав, нотариус Домбровский В. А.

3-я нотар. контора, м. Шпола, нотариус Горбовский И. А.

4-я нотар. контора, г. Звенигородка, нотариус Макаревич И. Т.

Трудсессия Шевченковского Округа.

Г. Корсунь, Предтрудсессии Головачев Г. А.

Отдел Госполитуправления.

Тел. 26.

Нач. ГПУ Гладков Т. И., секретарь Леонова Л. Б.

Статистическое бюро.

Тел. 7.

Завед. Коршунов А. А.

Окружная Милиция.

Тел. 28.

Нач. Окрмилиции Пукке О. И., пом. нач. Орлов П. И. секретарь Вансович Г. Ф.

Районы Окрмилиции.

Г. Богуслав, нач. района Корогодский Д. А., делопроизводитель Баламут Т. М.

С. Белозерье, нач. района Волынец Л. П.
М. Виноград, нач. района Пурин В. А.

М. Городище, нач. района Романченко А. А., делопр. Хильченко А.

Г. Звенигородка, нач. района Вингерт И. И. делопр. Евтушенко Т. К.
С. Деренковец, нач. района Добровольский М. И.

Г. Канев, нач. района Волошин А. П., делопр. Кутах П. И.
Г. Корсунь, нач. района Дьяков Н. Ф.
М. Кошеватое, нач. района Скрыпник Ф. В.

М. Лысянка, нач. района Зайцев П. И.
М. М. Калигорск, нач. района Ворушило П. Н.
М. Мироновка, нач района Беличенко К. Г.

М. Медвин, нач. района Рудин А. Д.
М. Ольшаны, нач. района Цветков И. С.
М. Степанцы, нач. района Безверхий С. Н.

М. Таганча, нач. района Новожилов И. В.
М. Стеблев, нач. района Латыш П. И.
М. Шпола, нач. района Рыбаченко П. С., делопр. Власов А. М.

Адресный стол.

Завед. Антонов В. К.

Страховая касса.

Председатель Таксеев В. Н.

Почтово-телегр. контора.

Тел. 22, начальник Чайковский П. Г.

Телефонная Станция.

Тел. 39, завед. Жувако А. С.

ОДЕССКАЯ ГУБЕРНИЯ.

ГУБЦЕНТР—ГОР. ОДЕССА.

Одесский Губернский Исполнительный Комитет Совета Рабочих, Крестьянских и Красноармейских Депутатов. (Губисполком).

Ул. К. Либкнехта 19. Тел. 88.

Председатель Губисполкома—Иванов, Андрей Васильевич. Тел. № 1.

Заместитель пред. ГИК—Рекис Александр Александрович, Тел. 3—93.

Секретарь—Марьянов А. С. тел. 92.

Члены президиума: Нейбах, Иванов, Рекис, Марьянов, Заковский, Лешко, Брановский, Шварцман, Меньшов.

Кандидаты: Касканов, Шпигель.

Одесский Городской Совет Рабочих, Крестьянских и Красноармейских Депутатов. (Горсовет).

Ул. Карла Либкнехта, 19.

Председатель Иванов А. В. тел. № 1, заместитель председателя Рекис А. А., тел. 3-93, секретарь Рукасс А. Е.

Отдел Управления Губисполкома.

Ул. Карла Либкнехта. 19.

Вр. зав. отд. управ. Барышев, тел. 5, секретарь Гильгур И. А., тел. 2-41 и 99 (кварт.), зав. иностранным отд. Корецкий А. Г., зав. сметно-статист. частью Котик В. М., зав. ЗАГС Соловьев.

При президиуме Губисполкома: заворгинстр отделом Бромберг Г. М., информ. часть Беленький А. И., п'отд. комнезамов Блау Э. Ю., юрисконсульт Бродский Л. А.

Губэкономсовещание.

При Губисполкоме. Тел. 98

Председатель Иванов А. В., секретарь Балабан Я. С.

Губернская Арбитражная Комиссия.

При Губисполкоме. Тел. 9-97.

Председатель Бурумов А. Н., секретарь Литвин А. Д., члены: Брановский, Шпигель, Погапов, Кофман, Балабан.

Губплан при Губэкосо.

При Губисполкоме. Тел. 98.

Председатель Рекис А. А., ученый секретарь Балабан Я. С., председатель финсекции Лазарович С Б, секретарь Манов А. А.

Губкомиссия по местному бюджету.

При Губисполкоме. Тел. 98.

Председатель Рекис А. А., секретарь Балабан Я. С.

Губстатбюро.

Ул. Ласточкина, 15.

Заведующая Арнольд В. С., Секретарь Лежнев.

Губотдел Госполитуправления.

Ул. Энгельса, 40. Тел. 32.

Начальник Заковский Л. М., заместитель и начсоч Гарин, секретарь Петрович.

Одесский Об'единенный Транспортный Отдел ГПУ.

Бульвар Фельдмана 3, Воронцовский пер. 5, тел. 2-42.

Начальник Кашутин В. Т.

Контрольно-пропускной пункт (пограничный) ВМКП.

Одесса-порт. Тел. 6-52, 4-64.

Начальник Матвеев.

Одесское Губернское и Городское Управление Милиции и Угрозыска.

Ул. Карла Либкнехта, 9.

Начальник Барышев Д. М., помнач. по наружн. части Геллер Я. М., помнач по угрозыску Рудов С. А. помнач по промчасти Марианский И. М., губполитинспектор Гаврилов, нач. активнорозыскн. отдела Гескин С. И. секретарь Аптекарь Г. И., начоргинстр. отделен. Шрайбер С. Г., нач. актив. отд. Ракошицн С. Г., начагро Протасов.

Районы Гормилиции.

Бульварный, ул. Троцкого, 44. Начрайона Назаров Д. Александровский, ул Чижикова, 26. Начрайона Захаров.

Херсонский, ул. Пастера, 2. Начрайона Колпаков.

Михайловский, Михайловская 34. Начрайона Радзиховский П.

Петропавловский, ул. Перекопской победы 14. Начрайона Аксенов.

Пересыпский, ул. Красного 33. Начрайона Дитмар.

Слободской, ул. Трусова, Начрайона Каталуп.

Центральное Адресное Бюро.

Ул. Карла Маркса 14.

Заведывающий Штейнворцель.

Коммунальное хозяйство.

Одесский Губернский отдел Коммунального Хозяйства (Губкоммунотдел).

Пл. Коммуны, 1.

Завгубкоммунотделом Владимиров В. Г., тел. 2-28 кв, 1-94 служ., замзав ГКО Козиоло К. Ф., тел. 3-53 сл 1-21 кв., управделами Збышко И. А, тел. 5-34 сл, 9-49 кв. секретарь Левина М. М.

Финсчетный под'отдел.

При ГКО.

Зав. под'отд. Рацпопорт И. Ю., главный бухгалтер Тимохин П. И.

Производственно-Технический под'отдел.

При ГКО. Тел. 6-90.

Зав. под'отд. инженер Гусев А. В.

Под'отд. Благоустройства и Строительно-ремонтный.

при ГКО. Тел. 1-95.

Зав. под'отд. Рыбинский Р. А., замзав. под'отд. Безчастный М. Ф., секретарь Лебедева Е. А., бухгалтер Рашевский, городской архитектор Чекеруль-Куш.

Юрчасть Губкоммунотдела.

(при ГКО. Тел. 14-63).

Зав. Юрчастью—Шихман, замзав. Шорштейн.

Управление Городскими Недвижимыми Имуществами (УГНИ).

(Ул. Ленина 6, тел 8-06 и 12-79)

Зав. УГНИ—Вихман, замзав. Вальдман и Левин, секретарь—Харламов М., завотделением эксплоатации до-

мовладений—Воронцов В. А., завотделением эксплоатации торгов. помещений—Вальдман, завучраспредом—Мирошкин, техчасть—инженер Кесслер, юрисконсульт—Коган, бухгалтер—Вагнер.

Земельно-сельско-хозяйственный п|отдел.

(при ГКО, тел. 14-63)

Зав. п-от.—Гиттерман, технорук—Грушецкий.

Материально-заготовительный стол (при ГКО)

Заведывающий—Златоверховников.

Управление кладбищами и похорон. делом.

Ул. Карла Либкнехта 25, тел. 6-29.

Заведывающий—Когон Э. А.

Управление Электро-Трамвайного Комбината.

Ул. Хмельницкого 3. Тел. 2-10, 11,3-28.

Управляющий комбинатом—Белокопытов М. И., зам. и главный инженер—Берлин С. Н.,

Управление Водопроводно-Канализационным Комбинатом.

Малый пер. 3. Тел. 6-42.

Управляющий комбинатом—Печенкин С. П., зам. управл.—Канцер К. М., зав. техническ. отд.—Эрмиш К. Ф., бухгалтер—Вирский П. П., секретарь—Шапошников Н. А., завканализацией—Ботук Б. О., замзав канализацией—Бинов.

Штаб Городских Пожарных Команд

Ул. Троцкого 14.

Брандмайор—Добко Н. Я., помбрандмайор—Попов Б. М., завхоз—Шехтер.

1-я пожарная команда (ул. Троцкого 44, тел. 1-96). Брандмейстер—Думанский.

2-я пожарная команда (ул. Ленина 96, тел. 3-63). Брандмейстер—Васковский.

3-я пожарная команда (ул. Островидова 2, тел. 2-27). Брандмейстер—Стасюнас.

4-я пожарная команда (Слободка-Романовка, тел. 5-21). Брандмейстер—Леппе.

Ведомство Народного Комиссариата Юстиции.

Одесский Губернский Суд.

Вокзальная площадь 1. Тел. 3-82.

Председатель Суда—Гельферих С. Я., зам. по гражд. отделу Погоржельский Б. У., зам. по угол отд. Тишков С. Я., Члены Суда: Вавренюк К. И., Кишалов Ф. Г. Барышников В. Г., Небесов М. Я., Гиспслис Д. Д., Фогоянец Д. Н., Вышинский В. В., Руба Г. А., Новиков М. И., Коклин Д. Н., Колесниченко Н. А., Рыков С. Л., старший секретарь Розенталь М. А., старшие следователи: Тыверовский В. В., Зайцев Г. А., Ярошевский С. М., Еторов А. П., Одинцов В. В., Цебриков Д. М., Штейнберг Б. В., зав. нотариальным отд. Ивио В. Н.

Губернская Прокуратура.

Вокзальная пл., здание Судебн. Установлен., тел. камеры Губпр. 3-85 и Губпрокурора 3-81.

Губернский Прокурор В. И. Чернявский, от. пом. Прокурора по Губсуду К. Г. Шостак, ст. пом. Прокурора по администр. надзору И. П. Корнетов, помощники Прокурора: А. Н. Турин, С. В. Ткаченко, М. С. Северин, Ю. Л. Москвин, Г. П. Максимович, М. Л. Казюлина, В. И. Нольский, С. С. Люшков, Я. И. Леонидов, П. С. Снегов, П. Г. Колпаков, Л. А. Коралов, секретарь И. М. Габинский, зав. отд. следствия и обвинения И. О. Кение. зав. отд. администр. надзора Л. Б. Ландштрасс.

Камеры Народных Судей г. Одессы.

Нарсудья 1 района Руссаков Г. К. Здан. Губсуда.
„ 2 „ Милин И. А. „ „
Нарсудья 3 района Розенберг М. А. Здан. Губсуда
„ 4 „ Запольский С. С. Пролет. бульв. 1.
„ 5 „ Киришек Т. А. „ „
„ 6 „ Шафир Г. Я. „ „
„ 7 „ Ермаков К. С. „ „
„ 8 „ Темцуник П. А. „ „
„ 9 „ Шевченко Т. С. „ „
„ 10 „ Кузин Н. Я. ул. Красного № 83.
„ 11 „ Краснов М. П. Пушкинская 11.
„ 12 „ Кипер Д. Г. Здание Губсуда.
„ 13 „ Бураков Л. С. Воронцовск. пер. 13

Камеры Народных Следователей г. Одессы.

Нар. След. 1 уч. Раздорский С. Я. Здание Губсуда
„ „ 2 „ Линков А. З. „ „
„ „ 3 „ Назаров М. А. „ „
„ „ 4 „ Левицкий А. А. „ „
„ „ 5 „ Танушевич А. С. „ „

Судебные Исполнители г. Одессы.

Суд. Исполнит. 1 уч. Ландо-Безверхий Н. Н. Здание Губсуда, Вокзальная пл. № 1.
Суд Исполнит. 2 уч. Калита И. Ф. Зд. Губсуда.
„ „ 3 „ Спасевич А. И. „
„ „ 4 „ Зрадский-Заградский В. Ф., Здание Губсуда.
Суд. Исполнит. 5 уч. Демирташев А. Г., Зд. Губсуда.
„ „ 6 „ Генцлер И. Л. „

Государственные Нотариальные Конторы г. Одессы.

1-я Нотариальная контора—нотариус Драгомиров К. М., Вокзальная площ. 1.

2-я Нотариальная контора—нотариус Махо П. К., ул. Ленина 6, тел. 13-12.

3-я Нотариальная контора—нотариус Никитин А. А. ул. Лассаля 15.

Ведомство Народного Комиссариата по военным делам.

Губернский Военный Комиссариат.

Пироговская 6. Тел. 4-75.

Губвоенком—Лешко М. С., заместитель—Бартенев, помвоенком по всевобучу Майсурадзе.

Губсовет Физической Культуры (при Военкомате).

Председатель—Лешко М. С.

Управление Начгарнизона и коменданта г. Одессы.

Ул. Троцкого 18. Тел. 3-79.

Комендант города—Самодуров О. А.

Центральный дом Красной армии им. т. Троцкого

Пл. Розы Люксембург 1.

Заведывающий—Петровский.

Ведомство Народного Комиссариата Здравоохранения.

Губернский Отдел Здравоохранения (Губздравотдел).

Княжеская 10. Тел. 6-37.

Завгубздравом—Ефимов Д. И., Замзавгубздравом—Хорошин М. Г., секретарь—Штекелис Р. И., губинспектор лечсети—Кульбацкий Ш. И., губ. санинспектор—Матульский Г. С., губинспектор охматдета—Худашева А. А., главбух—Овсяников Р. И., зав. п|отд. рабочей медицины—Аснис Е. А., юрисконсульт—Розен Л. И., предместком—Когенман Х. С.

Ведомство Народного Комиссариата Земледелия.

Губернский Земельный отдел.

Пушкинская 27. Тел. 4-04,40-5.

Завгубземотделом—Меньшов М. В., Замзав. Гао—Селицкий.

Под/отдел Землеустройства и мелиорации
(при ГЗО).

Зав. Серебряков П. А., заместители: Бицилли М. М. и Фаворин Н. Н.

Ветеринарный под/отдел.
(Пушкинская 25).

Завед. Бахтаров Н. Г., зам.—Ковалевский А. В.

Учреждения Губветпода.

Губ. ветеринарная лечебница—Петропавловская ул. 21.
Губ. ветеринарный аптечный склад—Петропавловская 21.
Свинная лечебница—Пересыпь, 1-й Круг.
Микроскопические станции: Ц. 1-я—Привозная пл., 2-я Новый Базар.
Ветеринарный врач Внешторга и для обслуж. Одесского узла—Рекашев В. Г.
Ветеринарные участки: 1-й—Центральный городской—ул. Подбельского 41.
2-й Молдаванский—Колодезный 10, 3-й—Пересыпский—ул. Красной Гвардии 17, 4-й Дальницкий—в д. Петропавловской церкви.

Губернское Лесное Управление.
(Пушкинская 25).

Начгублесуправления—Кампиони М. К.

Районное Управление Советскими Хозяйствами Одесщины.
(Райсовхозтрест), Пушкинская 25.

Уполномоченный совхозтреста по Одесской губ.—Маркевич О. М.

Центральная Научно-Опытная Станция по Виноделию имени В. Е. Таирова.
Ул. Свердлова 19.

Заведывающий—основатель станции—Таиров В. Е., заместитель Гернет В. А.

Ведомство Народного Комиссариата Финансов.

Одесский Губернский Финансовый Отдел. Губфинотдел.
Ул. Жуковского 13, тел. 5-22.

Завгубфинотделом—Брановский А. С. Замзавфинотделом Шнеерсон. Управдел Варшавский, управл. контрольно-бухгалтерским отделом Поковский В. И., завотд. по государств. средствам Макавейчук П. С., управотд. прямых налогов Шевцов Ф. И., старший губинспектор Караводин Е. Е., губинспектора: Ражанский И. С., Ражанович Н. И., Ибрагимов А. Б., Бурыгин С. М., зав. гербовым отделением Сенцов А. В., зав. взыскательным отд. Ковринский С. И. Завпромыслов отд. Серебреницкий Н. И., управляющий отделом местных финансов Иванов В. М., зав. сметным отделением Элиат Е. И., зав. отделением местных налогов и сборов Ройзен Г. М., управляющий отделом косвенных налогов Памфилевич С. Г., старший губревизор-инспектор Драго И. И., губревизоры-инструкторы: Бабынин Н. Г., Биби Н. З.

Финансовые Инспектора г. Одессы:
(Управление фининспекторов, ул. Ленина 24. Прием от 10 до 16 час.).

1-го участка Рубцов Н. П., 2-го Протопопов П. Е., 3-го Бржезинский Н. М., 4-го уч. Погановский В. В., 5-го Сенько-Поповский Ю. Ю, 6-го Длугач Ж. У., 7-го уч. Гаярин В. И., 8-го Бердичевский Я. С., 9-го Котляров В. В., 10-го Бекташев, 11-го Тихонов И. С., 12-го Крылов А. Б., 13-го Гирман А. И., 14-го Суханов Н. В., 15-го Ляхович Ю. К., 16-го Платонов М. Г. 17-го Селенс Е. Б., 18-го Заустинский И. Ф., 19-го Фраже И. И., 20-го Пукайло А. Н., 21-го Богмач А. В., 22-го Барабаш А. И., 23-го Городыский В. И., 24-го Васильковский В. Г., 25-го Пивоваров В. М.

Контора Государственного Банка.
Пушкинская 10, тел. 6-21 и 2-15

Управляющий Друкарев Л. С., заместитель Бобович С. М.

Ведомство Высшего Народного Хозяйства.

Одесский Губернский Совет Народного Хозяйства (Губсовнархоз).
Ул. Энгельса 34, тел. 3-19, 7-62, 3-72

Председатель Шпигель М. Л., заместитель председателя Потапов В. В., управдел Ортенберг А. И., зав. производственно-технич. отд. Гроссман Я. С., Статистич. п/о Перцович Н. П., зав. арендным отделом Фетисов Н. С., юрисконсульт Кальмеер А. Ф.

Торфопромыслы.
(с. Голая Пристань Херсонского округа).

Директор Волков М. И.

„Электрометалл".
Ул. Энгельса, 34, тел. 9-44.

Директор Ткаченко М. А., главный бухгалтер Харитонов Г. С., зав. 5-м Госмашиностроит. заводом Звонарев М. П., зав. 8-м Госзаводом Розенблат В. М., зав. 13-м Госзаводом Рудзит Р. К., замзав Шойхет Н. И.

„Одесхимсольтрест".
Ул. Энгельса, 34.

Директор Потапов В. В., замдиректора Почтарь И. Р., управдел Гольденберг П. И., завфинсчетным отделом Меерович Б. Я. Зав. производств. отделом, Айзенбуд. Соляные промыслы: Куяльницкие—Куяльник Тузловские—село Тузлы, Одесск. у. Сухо-Дальницкие при с. Сухой Дальник.

Полиграфоб'единение.
Пушкинская 18. тел. 2-52.

Директор-распорядитель Венгржиновский Г. Д. замдиректора Корец В. Я., управл. конторой Школьник М. В., главбух Твектинский В. С.

Предприятия.

1-я Гостипография имени К. Маркса, Студзовск. пер. 3а, тел. 2-50, зав. Бельман Н. Г.
2-я типо-литография и фотоцинкография им. Ленина, Пушкинская 18, тел. 5-49, зав. Бергер Е. А.
3-я гостипогр. им. Троцкого, ул. Ленина 49, тел. 2-51, зав. Самокатов Н. В.
Гособойная фабрика. зав. Захаренко М. Д.

Одесское Торговое Паевое Товарищество (Одесторг.)
Ул. Ленина, 2, тел. 7-14.

Директор-распорядитель Гендлер Л. Л., коммерческ. директор Спиваков Л. И., замдиректора Шполянский Г. Д., главбух Пизе И. М., секретарь правления Пейхель.

„Пищетрест".
Ул. Энгельса, 34.

Дир.-распорядитель Гольденберг И. О., коммерч. директор Бланк А. М., технический директор Ротман Э. О., завторговой частью Шлимович А. А., завфинчастью Нахатович Е. М., главбух Косолапов С. О., юрисконсульт Кливен И. М., завпроизводственнотехнич. отд. Гроссман М. С., управделами Розенман Б. Д.

Одесское Управление Сахаротреста (Сахаротрест).
Ул. К. Маркса, 12 тел. 2-11.

Директор Раскин А. С., заместитель Калиновский П. П.

Одесская контора Спиртотреста.
Мельничная 49 и 51, тел. 6-93.

Дрожже-винокуренный завод (б. Богдана), там же очистной склад № 1, Старосенная пл. 1, тел. 7-22.

Винно-Дрожже-Винокуренное Об'единение.
Мельничная 23, тел. 5 17.

Директор-распорядит. Гольденберг И. О. Заместитель Ройтман Э. О.

Предприятия: винно-коньячный завод (б. Шустова) Мельничная 23, тел. 5-17.

Уксусный завод, Виноградный пер 6. Уксусный завод (б. Дубинина) Водопроводная 4. Уксусно-разливочный завод, Пушкинская 54.

Розничный магазин Лассаля 15, тел. 5-05.

Одесское об'единение консервного производства.

Ул. Жуковского 20. Тел. 7-89.

Директор-распорядитель Эдельман Г. С.

Одесское отделение Табакатреста Украины.

Суворовская 65.

Уполномоченный Заславский Е. Ш.

Предприятия: 1-ая Гостабакфабрика имени Петровского, Фабричный магазин ул. Леккерта 58.

Одесская контора Укрмута.

Ул. Лассаля 33, Пассаж.

Председатель Думмер И. А., тел. 58.

Одесское отделение Маслотреста.

Ул. Балтская 2.

Заведывающий Сукенник С. А.

Одесское отделение акц. о-ва „Кожсырье".

Ул. Розы Люксембург 15.

Заведывающий Гассох М. Д.

Ведомство Народного Комиссариата Социального Обеспечения.

Губотдел Социального Обеспечения.

Княжеская 10. Тел. 9-26.

Завотделом Бурумов, замзав. Пичакчи, секретарь Тимофеев.

Ведомство Народного Комиссариата Рабоче-Крестьянской Инспекции.

Губернский Отдел Р. К. И.

Ул. Хмельницкого 3. Тел. 4-01 и 2-55.

Губконтролер Гладовский Ф. И., завадминотделом Властари.

Ведомство Народного Комиссариата Труда.

Губотдел Труда.

Ул. Красной Гвардии 4. Тел. 2-42.

Завгуботделом Боркун И. А., заместитель Розенфельд, секретарь Резник, завотделом охраны труда Мезенцев, начальник Губернского Управления Социального Страхования Боркун И. А., тел. 6-74, замнач губупрсоцстрах Збрижер Я. Г., заворгинструм Воскобойников Ш. Х., секретарь Куперман И. Л., завфондовым отд. Клейман Б. М., бухгалтер Богданов П. И.

Биржа Труда.

Ул. Красной Гвардии 4. Тел. 2-42.

Заведывающий Розенфельд, замзав. Ионов, секретарь Коган-Гальберт, делопроизводитель Баумштейн, комендант Гольдин, зав. юношеск. секцией Ромов.

Заведующие секциями: совработников Млавский, пищевкус Степанов, металлистов Бейгельман, водников Лепик М. Н., местран Гильман, желдор Колиновский, медсантруд Фитерман, нарсвязи Розенфельд Р. И., химиков—Дименко, нарпит Яшин М. О., коммунработников Пельвицкий, кожевников Швальб, работпрос Калигорский, всерабис Дорфман.

При губотделе труда в управлении соцстраха находится страхпункт для безработных. Заведывающий пунктом Пейсахович, тел. 6-74.

В введении Губуправления Соцстраха состоят: Одесская Общестраховая касса (ул. Ленина 38, тел. 8-39). Пред. кассы Шиганов, секретарь Кричевская Л., зав. операц. контрольн. отд. Курс А. А.

Отделения: Городское, Пушкинская 37, тел. 14-05, зав. Рышковецкий Д., Пересыпско-Слободское, Лесная 6, зав. Пасселецкий, Молдаванское отд. Старопортофранковская 34, зав. Циммерман.

Ведомство Народного Комиссариата Почт и Телеграфа.

Черноморский Округ Связи.

Ул. Подбельского, 33. Тел. 21-22.

Начальник Округа Наумов И. А., пом. нач. Васильев А. А.

Одесская центральная почтовая контора.

Ул. Хмельницкого, 10.

Операции производятся: ежедневно, кроме воскресных и праздничных дней, от 10-ти до 16-ти часов. Прием и выдача всякого рода корреспонденций и посылок.

Завед. конторой Лойша И. А., пом. зав. Чимиренко П. И. и Алексеев А. С.

Центральная телеграфная контора.

Прием телеграмм круглые сутки.

Ул. Хмельницкого, 10, тел. 23.

Зав. конторой Лойша, пом. зав. Чимиренко, зав. технич. частью Стефанович М. Ф., старш. механики: Ковригин В. С., Владимиров Ф. О., Опольский К. Ф., Гофман К. И.

1-ое Городское почтовое отделение.

Ул. Карла Маркса 37, тел. 8-71.

Зав. отд. Дергач А. И.

2-ое Городское почтовое отделение.

Пушкинская, 10, тел. 4-17.

Зав. отдел. Турчанинов Е. А.

3-е Городское почтовое отделение.

Ул. Красного, 34, тел. 10-19.

Зав. отдел. Гаудич П. Е.

5-ое Городское почтовое отделение.

Ул. Мизикевича, 15, тел. 10-18.

Зав. отдел. Ситьян И. Е.

6-ое Городское почтовое отделение.

Слободка Романовка, Рождественская, 10, тел. 10-15.

Зав. отдел. Корчак-Чепурковский Л. И.

15-ое Городское почтовое отделение.

5-ая ст. Б. Фонтана, Детск. городок.

Зав. отдел. Якубенков И. Б.

Б. Фонтанское отделение.

Б. Фонтан, 15-ая станция.

Зав. отдел. Брик Н. М.

Операции производятся с 10-ти до 16-ти часов.

Вокзальная почтово-телеграфная контора.

Вокзал Одесса-главная. Тел. 4-68.

Операции производятся ежедневно от 10 до 16 час.

Одесская городская центральная телефонная станция.

Ул. Люксембург против пр. Шевченко, тел. 3-22

Управляющий сетью Диордиев.

Станция междугородных телефонных сообщений.

Ул. Хмельницкого, 10. Тел. 11-35.

Суточное действие от 9 до 22 час. Зав. Диордиев.
Линии: Одесса, Херсон, Николаев, Дубоссары, Тирасполь, Бирзула, Слободзея, Первомайск, Вознесенск, Григополь

Радио-станция.

Стрельб. Поле. Тел. 66.

Ведомство Народного Комиссариата Путей Сообщения.

Управление Одесского Линейного Отдела Южного Округа Путей Сообщения.

Пушкинская ул. Тел. 2-39, 2-40, коммутатор 2-38.

Уполнаркомпути Кристаловский И. А., зам. уполнаркомпути Ачканов Ф. П., нач. отдела Гарбузов А. А., пом. нач отдела Гладков И. Г., инженер для особ. поруч. Осмоловский М. А., нач. секретариата Коплю И. О.

Административная служба.

Пушкинская, 15, 2-й этаж.

Нач. службы Непомнящий К. Т., 1-й пом. нач. службы Лепилин К. С., н-к части распредрабсилы и комсостава Регент А. Н., н-к отдел. по учету военнообяз. Янковский И. П., н-к отдел. по начислен. заработка Боярский П. В., н-к по учету мл. сотрудников Григорчук К. И., н-к орг. инстр. части Олейник Ф. А., н-к общ. части Поспеев П. В., н-к билетн. отд. Миклуш Д. О. н-к хоз. части Маткевич С. А.

Служба эксплоатации.

При Управлении.

Н-к службы Сницаренко К. Ф., и. о. 1-го пом. нач. и ст. ревиз. движения Тройчук Я. О., ст. ревизор вагон. хоз. Поломаренко М. И., нач. груз. части Шалин К. И., нач. техн. части Еременко Ф. Н., нач. весов. отд. Медведева Г. Н., нач. пассаж. части Шечков Т. К., нач. общ. части Таланов Н. Г., нач. отд. личн. сост. Шадчинев П. А., нач. уч. счетн. части Ковальчук И. С., нач. хоз. отд. Николаев В. Д., нач. технич. отд. Белый Н. Н.

Служба пути.

При Управлении.

Нач. службы Ралль А. В., тел. кв. 4-21, 1-й пом нач. Буренков Я. А., инженер для поруч. Котельников В. Н., нач. отб. части Зелинский А. И., нач. техн. части Малькевич Ф. Ф. инж. старшие: Владычанский Н. Н. Мысливый Н. И., Будрин А. И., 1-го разряда: Калинский В. Н., Милько А., 2-го разр.: Хрусталев П. С., бухгалтер Бурдынский М. И.

Служба тяги.

При Управлении.

Нач. службы Страцпман И. А., пом. нач. Черкунов Г. Н., нач. техн. части Кантипалов. нач. электрич. техн. части сильн. токов Васильев Н. Н., нач. пожарной части Троцкий С. Е., нач. паровозной части Юкельсон С. З., нач. вагон. части Ашихменов Н. Н., нач. тепло-техн. части Самсонов П. М., нач. счетн. части Оршацкий А. П., нач. части водоснабж. Воеиский В. В., нач. отд. личн. сост. Жебровский А. О., нач. Одесск. мастер. Королев А. М., нач. общ. части Комягин А. И.

Служба связи и электротехники.

Пушкинская, 12.

Нач. службы Яндаловский Л. Н., 1-й пом. нач. Карпис Н. И., инжен. для пор. Гольдштейн Н. Г., ревизоры-инструкт.: Мамонов В. Т., Островский П. Г., нач. общ. отд. Волынец К. М., нач. техотд. Боровский А. К., нач. отд. сигнал. и блокир. Авраамов В. А., нач. мастерских Крепышев В. К., нач. экспл. Александрович, нач. хоз. части Никифоров В. С., ст. контролер-механик Николаев А. Н., бухгалтер счетн. части Венецианов П. В.

Счетная служба.

При Управлении.

Нач. службы Склянин И. С., зам. нач. Иванов М. С., нач. общ. части Овсяный В. М., зав. уч. расч. частью Замотин И. И.

Нормировочное бюро.

При Управлении.

Нач. бюро Ушаченко В. П., пом. нач. Кирхнер Е. В., нач. части норм. Глуховенький К. Г., нач. части снаб. Прудич Л. Е.

Моботдел.

Нач. Калинкин А. И., пом. нач. Гурский, нач. мобил. части Мудренко А. И., нач. учетн. части Дектярев Ф., нач. общ. части Петрачков Я.

Учебный отдел.

Нач. Колесов.

Юридическая часть.

Нач. Барсов В. М., консультант Мец Б. А., делопр. Никитин Н. И.

Городская станция О. Д. О. Ю. О. П. С.

Ул. Бебеля, 11.

Зав. станцией Алексеев, пом. зав. Славинский.

Железно-дорожная станция Одесса-главная.

Ул. Революции.

Нач. Шадчинев Ф. А.

Железно-дорожная станция Одесса-товарная.

Степовая. Тел. 99-06.

Нач. станции Новиков, нач. станции Одесса-Порт Назаров.

Ведомство Комиссариата Народного Просвещения.

Губернский отдел Народного Образования.

Княжеская, 10, 3-й этаж, тел. 1-91, 1-92, 7-80.

Зав. Губнаробразом Хайт И. А., управдел Захаров Ф. К., ст. инспектор соцвоса Кулиш Н. Г., ст. инспектор профобра Внуков Т. М., ст. инспектор политпросвета Микалюк А. П., инспектор ликв. неграм. Победаленко М. И., бухгалтер Рехтман Д. А., инспект.-контр. по финхозчасти Филатов Ф. О, юрисконсульт Чертков Н. Ф

Профессиональные Организации.

Губернский Совет Профессиональных Союзов.

Ул. Лассаля, 12. Тел.; Президиум 51, ОТЭ 11-27, культотд. 11-30, общ. канц. 8-57.

Председатель Ионов, секретарь Шварцман, зав. ТЭО Сосис М. Д., зав. культ. отд. Федоров.

Губернские отделы Профсоюзов.

Медсантруд, Жуковская. 13, тел. 6-99. Председатель Эйдельман, секретарь Пирогов.

Нарпит, ул. Лассаля, 11. Председатель Колесник, секретарь Гулебякян.

Горнорабочих, ул. Пастера, 30, тел. 4-07. Председатель Филиппович; секретарь Гришин.

Дорпрофсож, Одесский Линотдол ЮОПС, тел. комм. упр лин. отд. Председатель Забудкин, секретарь Давыдов.

Строителей, Новосельская, 86, тел. 4-27. Председатель Костринеев, секретарь Новак.

Нарсвязи, ул. Подбельского, 33, тел. 1-65. Председатель Панфилов, секретарь Киреев.

Совработников, Воронцовский пер., 10, тел. 10-30. Председатель Кутс, секретарь Усоскин.

Сахарников, (завком под'губотдела), ул. Красного, 74, тел. 3-59. Председатель Габер, секретарь Нагорный.

Транспрабочих, ул. Лассаля, 12, тел. 62. Председатель Слепов, секретарь Шкеров.

Химиков, Ст.-Портофранковская, 34, тел. 11-62. Председатель Брыкин, секретарь Грач.

Всеработземлес, ул. Лассаля, 12, тел. 7-71. Председатель Рубель, секретарь Гайдук.

Текстильщиков, ул. Лассаля, 12, тел. 7-11. Председатель Эйдельман, секретарь Эскина.

Всеработпрос, пл. К. Маркса, 6, тел. 4-49. Председатель Саминский, секретарь Гельперн.

Всерабис, ул. Лассаля, 12, тел. 11-04. Председатель Агронский, секретарь Мусницкий.

Древообделочников, Жуковская, 36, тел. 4-22. Председатель Хаскин, секретарь Гишин.

Металлистов, ул. Пастера, 60, тел. 8-74. Председатель Глинка, секретарь Цымбал, член президиума Иванов.

Коммунработников. Жуковская, 38, тел. 7-03. Председатель Чайка, секретарь Сурков.

Швейников, ул. Меринга, 64. Председатель Фуксман, секретарь Табачникова.

Кожевников, ул. Бебеля, 55; тел. 69. Председатель Борисевич, секретарь Шмулевич.

Печатников, Пушкинская, 37, тел. 2-53. Председатель Примак, секретарь Мошков.

Пищевкус ул. Лассаля, 12, тел. 8-52. Председатель Линков, секретарь Золотарев.

Водников, ул. Лассаля, 2, тел. 6-81. Председатель Мячин, секретарь Мыльников.

Партийные Организации.

Губернский Комитет К. П.(б)У.

Пушкинская 3. Тел. 2-31.

Секретарь Губкома—Хатаевич.

Губ. Комитет Союза Коммунист. Молодежи Украины

Ул. Карла Маркса. Тел. 3.

Секретарь—Югов.

Ведомство Народного Комиссариата Внешней Торговли.

Областная контора Госторга.

Ул. Ленина, 8. Тел. 6-19, коммутатор Внешторга.

Зав. конторой Залкиндер А. М., секретарь Смоленский Г. Л., зав. отделами: Мышкин М. С., Капустянский А. Л., Кобелев Ф. В., Лейченко И. А., Гольдрина С. А., Дыбнер Л. П., Вайсман Н. А., зав. складами Воронов.

Таможня.

Деволанова, 13. Тел. 6-32.

Зав. таможней Рассадин, зам. зав. Немченко.

Аркос.

Пушкинская, 21. Тел. 7-12.

Зав. конторой Усовский Б. Н., зам. зав. Гейст В. В.

Добровольный флот (Доброфлот).

Черноморско-Азовское отделение.

Корень Платоновского мола, 4 (порт). Тел. 7-66.

Зав. отделением Фишберт А. Л., зам. зав. Гоппе Н. И., зав. морск. отд. Шойгам С. С., зав. опер. отд. Зеликман Д. Х., зав. счетн. отд. Розенцвайг Д. Л., нач. страх. части Сабуров А. В., зав. юр. частью Зорин Е. М., юрисконсульт Реппинский Б. С., инспектор упр. Монахов М. Н., завгорагентств. Калинский С. В., тел. 10-82, секретарь упр. Фельдбаум С. С., предс. комслуж. Рогулин И. П., секретарь ком'ячейки Сокульский Я. С.

Одесский порт*).

Одесский порт, занимающий первое место в С. С. С. Р. после Ленинградского порта, по своим оборотам является важнейшим нервом жизни города.

Одесский порт устроен и оборудован почти исключительно искусственным путем. Железная дорога, делая в Одессе огромные обороты, исчисляемые миллионами зол. рубл., обслуживает, главным образом, порт. Вся портовая территория изрезана железнодорожными ветками. Прилегающая к порту (до Приморской ул.) территория занимает площадь в 115.488 кв. саж., а общая водная площадь составляет 306.900 кв. саж.

Ко времени мировой войны порт состоял из следующих отдельных гаваней: Карантинной, Новой, Каботажной, Практической, Казенной, бассейна судоремонтного завода и 2 эллингов, строющейся Хлебной гавани и Нефтяной гавани.

Главнейшие сооружения, находящиеся на территории порта:

Нефтепровод, длиною в $3^1/_2$ версты, начинается у головы Нового мола. На набережной устроены два нагнетательных насоса, которые приводятся в действие паром самого парохода, идущим по особым трубам, которые соединяют паровой котел с насосом. Насосы могут перекачивать в час до 10.000 пуд. керосина. Налив идет по трубам, которые сначала лежат под землею по Новому молу до места, где была эстокада, затем подымаются на землю и по ней идут до Пересыпи, где снова опускаются к Наливной станции.

Наливных станции на Пересыпи имеется три. Расположены они на сравнительно большом расстоянии одна от другой. Наливная станция бывш. Манташева имеет 3 больших резервуара до 200.000 пуд. каждый. Станция эта соединена двойным нефтепроводом с нефтяной гаванью, при чем по одним трубам идет керосин, а по другим машинное масло; длина нефтепровода—две версты. Наливная станция бывш. Розенштейна имеет 3 резервуара, из которых каждый по 200.000 пуд. вместимостью. Соединена с нефтяной гаванью нефтепроводом длиною в $2^1/_4$ версты.

Эллинги служат для поднятия и спуска судов и представляют собою покатую плоскость с проложенными по ней и далеко уходящими в море рельсами, по которым ходят тележки. Каждая тележка спускается и подымается проволочным канатом, соединенным с барабаном, который приводится в движение паровой машиной. Одна или несколько тележек, смотря по величине судна, подводятся под последнее, и на тележках судно извлекается из воды.

Плавучий док, б. адмиралтейства Р. О. П. и Т. по грандиозности и судоподъемности является вторым на Черном море. Плавучий док состоит из двух высоких и параллельно идущих стен, укрепленных на плавучем понтоне, который может глубоко погружаться в воду.

Элеватор расположен вдали от порта, но связь его с последним настолько глубока, что он по справедливости считается одной из частей порта. Элеватор расположен у Тираспольской заставы, вблизи «Хлебного городка». Он состоит из двух совершенно одинаковых грандиозных деревянных корпусов на кирпичном основании. По длине каждый имеет 39 саж., в ширину и в высоту по 10 саж., при чем головные части каждого из корпусов, обращенные друг к другу, в которых помещаются элеваторы, весы и проч. имеют значительно большую высоту, достигая 14 саж. Вдоль здания идут коридоры, во всю длину которых проведены бесконечные пассы, по которым зерно передается в элеваторы. Общая вместимость элеватора приблизительно полтора милл. пуд.

Новые таможенные пакгаузы, вблизи Карантинного отдела порта, представляют из себя четыре громадных кирпичных здания, совершенно безопасных в пожарном отношении и богатых механическими приспособлениями для скорой нагрузки товаров.

Складочных помещений в порту имелось в общей сложности свыше, чем на 10.000.000 пуд. груза.

Деятельность Одесского порта в довоенные годы была чрезвычайно оживленной. В последнее время, в связи с сокращением внешней торговли, деятельность Одесского порта значительно ослабела. Однако, уже из под'итоженных за прошлые года данных видно оживление операций:

Общий грузооборот составлял в миллионах пудов:

в 1917 г.	61,3
в 1918 г.	23.8
в 1919 г.	18,0
в 1920 г.	1,5
в 1921 г.	4,00
в 1923 г. (январь-сентябрь)	13,0

*) „Вся Одесса"—1923 г.

Таким образом, 1922 г. уже напоминает 1919 г. и не подлежит сомнению, что грузооборот Одесского порта будет возрастать по мере оживления внешних сношений и оздоровления внутренней жизни.

Научные учреждения.

Научно-исследовательские кафедры.

Кафедра математики. Институт Народного Образования, ул. Коминтерна 2.

Кафедра биологии. Институт Народного Образования, ул. Коминтерна 2.

Кафедра географии и геогнозии. Институт Народного Образования, ул. Коминтерна 2.

Кафедра химии. Техникум Прикладной Химии, ул. Островидова 4.

Кафедра морфологии и физиологии. Медиц. Институт. Валиховск. пер. 2.

Кафедра эксперимент. медиц. Медиц. Институт. Валиховск. пер. 2.

Кафедра эпидемиологии и бактериологии. Медиц. Институт. Валиховск. пер. 2.

Кафедра прикладной химии. Техникум Прикладной Химии, ул. Островидова 4.

Кафедра инженерно-строительных наук. Одесский Политехнический Институт. Внешняя 34.

Кафедра растеньеводства. Одесский Сельско-Хоз. Институт. 2-я станция.

Кафедра современных правовых проблем и законодательства. Институт Народного Хозяйства. Ул. Троцкого 24.

Кафедра педологии. Педологический Институт, ул. Чичерина 1.

Кафедра марксизма. Профобр, ул. Княжеская, 10. Уполномоченный Научным Комитетом, проф. Д. К. Третьяков.

Обсерватории.

Астрономическая Обсерватория, Парк Шевченко.

Метеорологическая Обсерватория, Пролетарский бульвар, 89.

Библиотеки.

Библиотека Высшей Школы, ул. Троцкого 24.

Одесский Научно-Технический Отдел В. С. Н. Х. У. С. С. Р. „О. Н. Т. О".

Ул. Розы Люксембург, 20.

Председатель Бюро, инж. Вольфензон Э. М.

Секции: архитектурно-строительная, механо-электрическая, химическая, фото-техническая, теплового хозяйства.

Промышленно-Технический музей

с педагогическим отделом О. Н. Т. О.

Целями и задачами музея является демонстрирование наглядным путем роста и развития промышленности и техники края.

Приказом Укрсовнархоза подведомственным ему Хозорганам и Об'единениям Одесского Района предлагается установить в музее постоянные выставки своих фабрикатов, диаграмм, таблиц и проч., для чего в музее организованы отделы:

1. Товарный—заключающий в себе продукцию фабрик и заводов.

2. Технический — демонстрирующий способы и приемы производств.

3. Кустарный—представляющий работы организованных кустарных об'единений.

4. Промышленный—состоящий из показательных типографий и корзиночной мастерской и

5. Педагогический—содержащий пособия по вопросам естествознания, медицины, физики, химии, техники и проч.

При Совете Музея организовано Лекторское Бюро, в состав которого входят лучшие специалисты—лекторы.

Бюро делится на секции: техническую, физико-химическую, естественно-историческую, медицинскую, экономическую, зоотехническо-ветеринарную и художественно-литературную.

Лекторским Бюро читаются лекции как в самом музее, так и на периферии.

Центральная Химическая Лаборатория „О. Н. Т. О".

Старо-Сенная пл. 1, зд. б. очистного склада.

Лаборатория производит: химические, химико-технические, физико-химические и механические анализы сырья, материалов, продуктов исходных, промежуточных и готовых фабрикатов: все виды топлива, воды, зерновые продукты и проч.

Принимает исследования недр, почв, вод, а также научно-исследовательские работы специального ведомственного характера. Консультации, экспертизы, заключения по всем вопросам товароведения и промышленно-техническим. Выработка производственных методов.

Высшие учебные заведения.

Правила приема в ВУЗ'ы и рабфаки У. С. С. Р.

Глава 1.

Правила приема в институты и техникумы УССР в 1923 году.

§ 1. Прием слушателей в Институты и Техникумы производится раз в год, в августе месяце, комиссией в составе: а) представителя Губпрофобра, в центре—Главпрофобра (председатель), б) представителя Губсопрофа, в) представителя Управления Института или Комитета Техникума.

§ 2. К приемным испытаниям допускаются лишь лица, имеющие командировки партийных, профессиональных, военных органов, комсомолов, и комнезамовских органов, и достигшие 18-ти лет для поступления в Институты и 17-ти лет для поступления в Техникумы.

Примечание: Право командирования в Техникумы предоставляется также и Госучреждениям.

§ 3. От приемных испытаний в Институты освобождаются лица окончившие: а) Рабфаки УССР, б) нормальные профшколы соответствен. специальности с установленным стажем, в) дневные техникумы соответствующ. специальности с установленным стажем, д) вечерние рабочие техникумы соответствующей специальности.

§ 4. От приемных испытаний в Техникумы освобождаются окончившие: а) рабфаки, б) профшколы соответствующ. специальности с установленным стажем, в) вечерние рабочие техникумы соответствующ. специальности.

Примечание 1. К §§ 3 и 4. При зачислении лиц, освобождаемых от приемных испытаний, требуется соблюдение всех прочих условий приема (см. п. 5).

Примечание 2. К §§ 2 и 4. При приеме в ВУЗ'ы слушателей от Р. Ф. при данном ВУЗ'е—не требуется представление документов, указанных в п. 5. Зачисление слушателей. Р. Ф. в ВУЗ происходит в первую очередь.

§ 5. При подаче заявлений о допущении к испытаниям необходимо представление следующих документов:

а) документ о возрасте, б) об отношении к воинской повинности, в) документ об образовании (не обязателен), г) две фотографические карточки, д) командировочное удостоверение одной из организаций, указан. в п. 2 по установленной форме, е) анкету установленной формы, заверенную команд. организацией или учреждением.

Примечание: Заявления подаются на имя Председателя Приемной Комиссии.

§ 6. Получение командировки не дает абсолютного права поступления в Институт. Для поступления необходимо удовлетворить условиям классового подбора и определению Комиссии (см. § 1).

§ 7. До допущения к приемным испытаниям поступающие проходят специальную Медицинскую комиссию для выяснения состояния его здоровья и возможности его интенсивной работы в данной отрасли народного хозяйства.

§ 8. Об'ем знаний, необходимый при поступлении, об'явлен Главпрофобром в справочнике для поступающих. В случае неудовлетворительного результата испытаний, не

более чем по 2 предметам, допускается по особому разрешению Приемной Комиссии повторное испытание.

§ 9. В случае неприема, державший приемные испытания получает на руки справку о причинах неприема.

§ 10. По отношению к поступающим в Институты и Техникумы Главпрофобра и его органы обязательств в смысле снабжения продовольствием, одеждой, жилищем и деньгами не берут.

§ 11. Начало приема в Институты и Техникумы—10-е августа, начало приемных испытаний 15-е августа.

Примечание: Губерниям: Донецкой, Киевской, Харьковской, Одесской и Екатеринославской разрешается производить проверку знаний командируемых в Институты непосредственно при Губпрофобрах (спец. комиссиями). Приемные комиссии при Институтах производят лишь проверку правильности командировок.

Одесский Государственный Медицинский Институт.

Ольгиевская улица 4, Пастера 9-11 и Валих. пер. 2. Телеф.—12-89.

Основан в 1898 году. Студентов на 1 января 1924 г. числится 1851 чел. На Рабфаке студентов на 1 января 1924 г. числится 95 человек.

Ректор Института—проф. Громашевский Л. В., проректор—проф. Жмайлович Ф. Н., декан—проф. Корман И. Е., декан Рабфака—Васильев П. Н.

Профессор-консультант—Лысенков Н. К.

Заведывающие кафедрами: нормальной анатомии—Кондратьев Н. С., гистологии с эмбриологией—Заевлошин М. Н., патолог. физиологии—Шацилло Б. А., физиологич. химии—Породко Ф. М., патолог. анатомии—Тизенгаузен М. М., фармакологии—Лавров Д. М., частной патологии и терап.—Тюльпин Ф. Т., оперативной хирургии—Куковеров Н. А., химии—Коншин А. Ю., физики—Хмыров Д. Д., бактериологии—Заболотный Д. К., биологии—Третьяков Д. К., гигиены—Костямин Н. Н., общей терапии—Шварцман Я. С., одонтологии—Вайнберг И. М.

Заведывающие клиниками—диагностической—Дмитренко Л. Ф., инфекцион. болезн.—Стефановский В. К., психиатрии—Шевалев Е. А., детских болезней—Винокуров И. Я., терапевт. факульт—Бухштаб Л. Б., акушерской-пропед—Томсон Г. И., терапевт. госпитальн.—Ставраки В. Е., нервных болезней—Образцов В. Н., ортопедич. хирургии—Кеффер Н. И., кожно-венер. болезней—Яковлев С. С., отоларинголог.—Гешелин А. И., акуш. гинеколог.—Орлов В. Н., хирургич. факультетск.—Покотило В. Л., хирургич. госпитальн. Щеголев Н. А., глазных болезней—Филатов В. П., туберкулеза—Меерсон Д. Л.

Доценты и приват-доценты.

Мелик—Мегрибов А. М., Дорфман М. И., Розенблат Я. М., Дегтярев П. Т., Вербицкий В. К., Верпке Ф. К, Рубинштейн Д. Л., Станишевская М. В., Часовников П. Г. и Матвеев С. Н.

Химико-Фармацевтический Институт.

Ул. Щепкина 12.

Основан 21-го сентября 1921 года. И. д. ректора—проф. Шеттле И. Г., политкомиссар—Манойлов Н. Г., декан—проф. Фишер А. Г.

Профессора: фармацевтическ. и судебная химия—Фишер А. Г., неорганическая химия—Шеттле И. Г., органическая химия—Петренко-Критченко П. И., физиология животных—Лавров Д. М., анатомия и физиология растений и физиологическая химия—Породко Ф. М., аналитическая химия и техническая химия—Комаровский А. С., морфология и систематика растений и фармакогнозия—Пастернацкая В. Ф., кристаллог. и минералогия—Сидоренко М. Д., химия пищевых веществ и гигиена с санитарией—Костямин Н. Н., бактериология с учением о сыворотках—Щастный С. М., физика—Хмыров Д. Д., зоология с паразитологией—Третьяков Д. К., физическая химия—Павлов П. Н., анатомия с гистологией—Лигнау Н. Г., подача первой помощи—Зильберберг Я. В., латинский язык—Варнеке Б. Б.

Преподаватели: аппараты и машины химической промышленности и основы теплотехники—Щонев Н. С.; фармацевтическ. рецептура—Ковалев С. Г., социально-экономические науки—Руднев М. Л. и Гальперн Е. Г., украиноведение—Крыжановский А. В.

Одесский Политехнический Институт.

Внешняя 34, Старопортофр. 26. Тел. 12-16; 14-69.

Время основания О. П. И. август 1918 года; время основания Рабфака ОПИ—октябрь 1920 г. Число студентов ОПИ—1005 чел; число студ. Рабфака—361 чел.

Ректор—проф. Суслов Г. К., политкомиссар—Познанский А. Л., замполиткома—Агас В. С., проректор и декан стр. фак. Николаи Б. Л. вриддекан Рабфака—Ялов М. А.

Профессора и преподаватели: теоретической механики—Суслов Г. К., высшей математики—Васильев Н. Н., физики—Мандельштам Л. И., сопротивл. материалов—Николаи Б. Л.; статика сооружений—Миняев П. А., санитарной техники—Зуев В. И., теоретической электротехн.—Папалекси Н. Д., практич. судостроения—Алымов В. И., деталей машин и под'емн. машин—Добровольский В. А., химии—Добросердов Д. К., механической технологии—Александров Д. В., дорожного дела—Шульженко М. Н., водных сообщений—Экерле В. Ф., практич. электротехн.—Берлин С. Н.; строит. искусств.—Троунянский Ф. А., геодезии—Бахметьев Ю. А., гражданск. архитект. и технолог. строит. материалов—Бауэр Б. А., судовых механизмов—Курсин А. А., геологии—Ярошевский А. М, графическ. искусства—Рейнгбальд В. А., советского строительства—Боданский Б. М., историч. материализма—Кардашев Д. И., политическ. экономии—Рашковский Е. П., теории социализма—Алехин Ф. Г., математики—Гибш И. А., обществоведения—Герлих И. И., географии и естествознан.—Лебедев В. Б., физики—Монгуби; русск. и укр. яз.—Каминский Ф. И.

Одесский Педологический Институт.

Ул. Чичерина 1. Телефон № 14-67.

Институт основан в 1914 году.

Ректор Института проф. Тарасевич Н. Н.

Профессора: педология—Тарасевич Н. Н., биология—Загоровский Н. А., анатомия и физиология—Нейдинг М. Н., психоневрозы детского организма—Ландесман Я. У., учение о внутренней секреции—Шацилло В. А., рефлексология—Синельников Е. И., психология—Рубинштейн, анатомо-физиол. особенности детск. организма—Винокуров И. Я., элементы высшей математики—Гвоздев А. Н., украиноведение—Волков Р. И., обществоведение—Верин И., английский яз.—Загоровский Е. А., прикладная психология—Прудников Н. Г., общая гигиена—Егоровская Р. А., гигиена детского возраста—Леви, исследов. детей в кабин.—Тарасевич В. А.

Одесский Сельско-Хозяйственный Институт.

Ул. Свердлова 99. Тел. 10-58.

Время основания 1918 год.

Студентов ОСХИ—340 чел.; студентов Рабфака 221 чел.

Ректор и политкомиссар—Штромвассер Н. Б., проректор—по хозчасти и замполитком—Бабак М. К., декан, агрономич. факультета—пр. Токаржевский А. Н., декан отделения организации степного хозяйства—проф. Щербак И. Д.

Профессора, преподаватели и ассистенты ОСХИ.

Машиноведение—Александров Д. В., зоогигиена—Архипов М. И., физика—Акимович Т. И., ботаника—Аксентьев Б. И., анатомия растений—Боровиков Г. А., животноводство—Браунер А. А., растеноводство—Бычихин Л. А., Бычихина Е. А., селекция и генетика—Баранский Д. И., с.-хоз. статистика—Бориневич А. А., машиноведение—Блязек, орган. химия—Бутми де-Кацман, огороднич. и пчеловодство—Биценко М. С., неорг. химия—Гончаров П. И., энтомолог.—Диаманзиди М. К., животноводство—Дроздов В. Н., физиолог. животнов.—Егунов Л. А., молочн. хоз.—Егунов М. А., анат. раст.—Жакулин, эмбриология—Загоровский, Иваницкий, южн. спец. культ.—Кипен, энтомология—Кириченко Л. Н., землемерие—Кожевников М. Г., зав. агрон

лабор.—Калустов Б. Я., сельхоз. мелиорации—Кортацци Л. И., виноградарств.—Кротков Л. А., част. растен.—Лейзеровский Е.И., зоология—Лигнау Н.П., Москаленко М. А., анал. химия—Маленко И. А., физиолог жив.—Мелик-Магради А. М., агроном. химия—Озолин Н. И., аналит. химия—Павлов П. Н., ветеринария—Павлович И. К., почвоведение—Пиотровский А. И., историч. матер.—Рубинштейн А. Л., полит. экономия—Рашковский Е. П., селекц. и генетика—Сапегин А. А., сельхоз. технология—Селиванов Ф. Ф., микробиология—Сербинов И. Л., колич. анал.,—Талмуд Д. Л., кач. анализ—Талмуд Б. А., метеорология—Точудловский И. Я., эмбриология—Третьяков Д. К., почвоведение—Танфильев Г. И., обществ. агрономия—Токаржевский А. Н., огороднич.—Точидловская К. И., микробиология—Худенко В. А., геология—Хоменко И. П., технология—Шарахович С. К., дикт. пролет.—Штромвассер Н. Б., сорные травы—Щербак И. Д., минералогия—Якубович Н. Д., зоология—Цветкова В. П., садоводство—Штраус, сельхоз. счетоводство—Веселитский А. В, коллективизация—Чугай В., организ. хозяйств.—Баляшев.

Рабфак ОСХИ.

Ул. Свердлова 99.

Время онования—1 октября 1920 г.

Декан и политкомиссар—Штромвассер Н. Б., замдекан—Монгуби М.

Преподаватели: математики—Арнольд Н. Ф., украинский язык—Букатевич Н., Бузук; география—Бяссарский П. Д., украинск. яз.—Волков Р. М., биология—Гаврилов Д. М., химия—Гончаров П. И., полит. экономия—Герлих И. И., история—Гельперн Е. Г., математика—Емельянов И. А., история—Емельянова И. Д., история—Кособродов Н. Ф., русский яз.—Коган Л. Р., естествовед.—Крокос В. И., математика—Кайнер М. З., география—Лебедев В. Б., математика—Лурье Б. А., физика—Монгуби М. Б., рисование—Окроянц Д. Г., русский язык—Новнанский М. А., Подгипский П. В., история—Рубинштейн Л. Л.

Техникумы, Профшколы и Школы Фабзавуча.

1-й ж.-д. техникум, Одесса-товарная.
2-й ж.-д. техникум, Судебный пер. 2.
Техникум зерна и муки, ул. Красного, 24.
Электротехникум им. Гринько, Ст.-Портофранковская, 16.
Стройтехникум, ул. Льва Толстого 30.
Техникум Общей и Прикладной Химии, ул. Новосельского 4.
Вечерний Рабочий техникум ул. Троцкого 8.
Зем.-Мелиорационный техникум, ул. Чичерина, 4.
1-й муз. техникум, ул. Новосельского, 63.
2-й „ „ „ Пушкинская, 5.
Техникум И. З. О., „ Троцкого, 14.
Театральный техникум, ул. Новосельского 61.
Торгово-Промышленный техникум, ул. Чичерина, 58.
1-я ж.-д. профшкола Одесса-товарная.
1-я проф. школа быв. „Труд“, ул. Раковского, 17.
2-я проф. школа имени Карла Маркса, ул. Льва Толстого 3.
3-я проф. школа „Металл“, Ст.-Портофр. 14.
4-я проф. школа «Металл» им. Троцкого Лютеранский пер. 2.
6-я проф. школа «Металл» Ст.-Портофр. 93.
Строй школа, Ст.-Портофр. 18.
Химшкола, ул. Новосельского, 87.
Электропрофшкола, Ст.-Портофр. 16.
Проф. школа „Кустрем“ № 2, ул. Чичерина 58.
Проф. школа «Швейпром» Воронцовский пер. 13.
Проф. школа „Кожпром“, ул. Троцкого. 37.
Мукомольная профшкола, ул. Красного, 24.
Школа садоводства и виноградарства, застава, 1-я
Художественная профшкола, ул. Новосельского 70.
1-я торгово-промышленная школа, ул. Льва Толстого, 30.
2-я „ „ „ ул. Чичерина, 58.
Еврабдом, Пушкинская, 26.
Центральный дом рабочих подростков, ул. Свердлова 101.
Школа фабзавуча № 1 „Металл“, Ст.-Портофр. 14.
„ „ № 2 «Металл», Дальницкая, 15.
„ „ при заводе ОРАЗ, ул. Красного 112
„ „ обувников, ул. Карла-Маркса, 64.
„ „ кожевников, 1-й Гос. кож. завод.
„ „ пищевиков, ул. Новосельского, 70.
„ „ при Гостабфабрике, 1-я Гостабфабрика б. Попова.
„ „ печатников, ул. Пастера, 15.
„ „ Р. К. Х., ул. Жуковского, 38.
„ „ при Джутовой фабрике, Джутовая фабрика.
Школа фабзавуча ж.-д. транспорта при Январск. мастерских, Одесса-товарная.
Школа фабзавуча ж.-д. транспорта при телегр. маст., Одесса-пассажирская.
Школа фабзавуча деревообделочников, Новая, 4.
Школа фабзавуча Водтрана, Андросов мол.
Курсы по подготовке сан. профил. персонала, ул. Новосельского, 87.
Курсы по подготовке больничного персонала, ул. Чичерина, 4.
Курсы по подготовке технических служащих, ул. Новосельского, 87.
Муз. курсы Линтрана, Степовая, уг. Госпитальной, клуб Ленина.
Кино-курсы, Московская Гост., ул. Лассаля.
Курсы прикладного рисования, ул. Лассаля. 17.
Инструкторские курсы, Ст.-Портофранковская, 32.
Телеграфные курсы, Судебный пер. 2.
Курсы котельщиков, Одесса товарная.
Курсы дорожных мастеров, Одесса-товарная.
Курсы агентов путей сообщения, Одесса-товарная.
Радио-телеграфные курсы, Ст.-Портофранковская, 14.
Курсы горнорабочих, Соляные промыслы.
Курсы профобразования коммунистов, Ст.-Портофранковская, 14.
Землемерные курсы, ул. Чичерина 4.
Курсы каллиграфии, ул. Новосельского, 87.
Электротехнические курсы, ул. Хмельницкого, 3.
Курсы рабочих корреспондентов, ул. Карла Маркса, 6.

Детдома.

Детдом	№ 17 а)	Сабанский переулок 1.
„	№ 18	Ст.-Портофр. 30.
„	№ 19	Струдзовский пер. 4.
„	№ 20	Лермонтовский пер. 10.
„	№ 21 ул.	Леккерта 3.
„	№ 22 „	Уютная 4.
„	№ 23 „	Уютная 9.
„	№ 24 „	Ясная 6.
„	№ 25	Евангелический пер. 3.
„	№ 26	Лютеранский пер. 2.
„	№ 27 ул.	Чичерина 23.
„	№ 28 „	Энгельса 36.
„	№ 29 „	Чичерина 19.
„	№ 30 „	Жуковского 34.
„	№ 31	Сабанский пер. 2.
„	№ 32 ул.	Вебеля 2.
„	№ 33	Пл. Красной Армии 6.
„	№ 34 ул.	Розы Люксембург 8.
„	№ 35	Сабонеев мост 3.
„	№ 36 ул.	Энгельса 24.
„	№ 37 „	Зиновьева 1.
„	№ 38 „	Энгельса 6.
Приемник	№ 39	Ул. Подбельского 40.
Коллектор для правонарушителей № 40.		Княжеская ул. 5.
Областной коллектор для дефективн. детей № 41 а.)		ул. Чичерина 1.
Вспомогательный детдом для глубоко-отсталых детей № 42.		Мариинская ул. 2.
Изолятор-приемник при областном коллекторе № 41 б.)		Мариинская ул. 2.
Основной дом для этически-дефектных детей № 43.		Пролетарский бульвар 39.
Основной дом для легко отстал. детей № 44.		Черноморская ул. 7-9.

Трудовой дом для дефективных девочек № 45.	Мариинская 2.
Основной дом для глухо-немых № 46.	Черноморская 25.
Основной дом для глухо немых № 47.	Б.-Фонтанская дорога.
Дом «увечного ребенка» № 48.	Черноморская 22.
Дом для грудных дет. № 49.	Лермонтовский пер. 12.
Детская хирургическая клиника № 50.	Валиховский пер. 3.
Детская клиника по детболезням № 51.	Валиховский переулок 3.
Детдом № 52.	Мясоедовская 42.

Детдом № 54, ул. Энгельса, 8.
Детдом № 55, Борятинский пер., 8.
Детдом № 56, Мариинская, 22.
Детдом № 57, ул. Чичерина, 2.
Детдом № 58, ул. Свердлова, 16.
1-й Городок, 4-я станция.
2-й Городок, Пролетарский бульв. 11.
3-й Городок, бывш. Михайловский монастырь.

Детдома Ц. К. П. Д.

Детдом № 1, ул. Р. Люксембург, 1.
Детдом № 2, ул. Шепкина, 2.
Детдом № 3, ул. Карла Маркса, 20.
Детдом № 4, ул. Островидова, 31.
Детдом № 5, Ремесленная, 52.
Детдом № 6, ул. Леккерта, 68.
Детдом № 7, ул. Чижикова 101.
Детдом № 8, Шишоновская, 20.
Детдом № 9, Лермонтовский пер. 8
Детдом № 10, Лесная, 10.
Детдом № 11, Казарменный пер. 8.
Детдом № 12, ул. Пастера, 16.
Детдом № 13, 2-й Куликовский пер.
Детдом № 14, Спиридоновская, 10.
Детдом № 15, Струдзовский пер., 8.
Детдом № 16, ул. Энгельса, 38.
Детдом № 17, ул. Троцкого, 3,
Дневной Детдом № 1, ул. 19 февраля, 92.
Полуинтернат ЦКПД и Червонного Креста, Болгарская, 63 (с ночлежкой.)
Полуинтернат. ЦКПД и Червонного Креста, Институтская, 7 (с ночлежной).

Детсады.

1-й сад, Дюковская, 1.
2-й сад, ул Раковского, 32.
4 й сад, Пушкинская, 37.
6 й сад, ул. Гоголя, 17.
5-й сад, ул. Лассаля, 5.
7-й сад, ул. Карла Маркса, 24.
8-й сад, Жуковская, 22.
9-й сад, ул. 19-го февраля, 62.
10-й сад, Мясоедовская, 19.

К л у б ы.

Райклуб имени Розы Люксембург—Бебеля, 55.
Союзный клуб имени Воровского (РКХ)—Жуковского 40.
Союзный клуб имени Юдилевича (Местран)—Авчинниковский пер. 4.
Союзный клуб имени Зильбермана (Деревообделочников)—Жуковского, 36.
Союзный клуб имени Томского (Всемедикосантруд)—Жуковского, 17.
Союзный клуб „Красные Зори“ (Пищевиков)—ул. Розы Люксембург, 31. Временно закрыт.
Союзный клуб имени Чичерина (Нарпит)—Лассаля, 11.
Союзный клуб имени Луначарского (Печатников)—Пушкинская.
Союзный клуб Всерабис—Пушкинская, 5.
Союзный клуб имени Гифона (Совработников)—площ. Карла Маркса, 4.
Клуб Губмилиции—Троцкого, 48.
Клуб Трудящихся Востока—ул. Либкнехта, уг. Колодезного пер.
Клуб Г. П. У.—Энгельса, 40.
Клуб К. С. М. У.—Жуковского, 42.
Клуб „Кустрем“—ул. Розы Люксембург, 17,
Клубная ячейка имени Шотника при фабрике Петровского—Пушкинская, уг. Суворовской.
Клуб имени Коминтерна Молодежи Ленина (при школе Труд)—ул. Раковского.
Клуб Сельско-Хозяйственный имени Раковского—Либкнехта, 48.
Клубная ячейка при управлении Ж. Д.—Пушкинск. 15.
Клуб О. Г. И. К. О.—ул. Троцкого, уг. Хмельницкого.
Клуб Совхоза „Ульяновка“—8-я станция.
Клуб „Дома Просвещения“—пл. Карла Маркса, 6.
Агитпункт Транспортников—Польский спуск № 1.
Райклуб имени Ленина—ул. Мизикевича, уг. улицы 19 февраля.
Местный клуб Депо-Трамваев, местный клуб имени Ильича—Водопроводная.
Местный клуб имени Алексеева—Джутовая фабрика.
Местный клуб имени 5-го октября—Дальницкая 44.
Местный клуб ст. Чумка—Водопроводная 9—11.
Местный клуб машинистов—Воронцовка.
Местный клуб жел. дор.—Б.-Мельницы.
Местный клуб Допра—Водопроводная, Допр № 1.
Местный клуб К. С. М. У.—ул. Мизикевича.
Местный клуб имени Карпова (при Химзаводе)—Бугаевка.
Местный клуб имени Старостина (завод б. Каца)—Балковская, 142.
Местный клуб на Заставе 1-й—Застава 1-я.
Клубная ячейка завода Шустова—Мельничная.
Клубная ячейка завода Богдана—Мельничная.
Клубная ячейка при зав. б. Люльки—ул. Буденного 71.
Клубная ячейка Кол. Хворостина—ул. Хворостина.
Клубная ячейка спичечн. фабрики—Бугаевка.
Клубная ячейка сахарного завода—Бугаевка.
Клубная ячейка шк. садов. и виноград.—застава 1-я.
Райклуб имени Коминтерна—Красного 45.
Местный клуб имени 4-х повешенных—Ярмарочная пл
Местный клуб имени Демьяна Бедного—Ярмарочн. пл.
Местный клуб имени Старостина—Слободка б. Аудитория.
Местный клуб имени Красного Октября, ул. Пастера, 1.
Союзный клуб имени Артема, ул. Пастера, 30.
Союзный клуб „Металлист“, ул. Пастера, 60.
Клуб Одвоенморбазы, ул. Красной Гвардии, 2.
Союзный клуб имени Подбельского, ул. Островидова, 100.
Союзный клуб имени Фельдмана. ул. Островидова, 86.
Местный клуб имени Профинтерна, Княжеская, 32.
Союзный клуб Водников, ул. Гоголя, 5.
Клуб КСМУ Пересыпско-Слободского района, ул. Короленко, 20.
Клубная ячейка при заводе Гена, ул. Красного, 110.
„ „ „ заводе ОРАЗ, ул. Красного, 112.
„ „ „ союзе Работпрос, Слободка.
„ „ „ Совнарболе, Слободка.
„ „ „ Психиатрическ. больн., Слободка.
„ „ инвалидов, ул. Пастера, 62.
„ „ Угрозыска, ул. Пастера, 68.
„ „ при Радио-заводе, ул. Короленко, 6.
„ „ „ Доме Грудного Ребенка, ст. Портофранковская, 22.
Клубная ячейка при Электротехникуме, ст. Портофранковская 16.
Клубная ячейка при Опи, Внешняя, 34.
„ „ „ Медине.
„ „ „ Музине, ул. Островидова, 63.
„ „ „ ИЗО, ул. Троцкого, 14.
„ „ „ заводе Электрошк., ст. Портофранковская, 16.
Клубная ячейка при Химинституте, ул. Щепкина, 12.
„ „ имени Шевченко, Соляные промыслы.
„ „ сахарного завода, ул. Красного, 93.
„ „ при заводе Марти и Бадина, Порт.
„ „ при заводе Чижикова, Порт.
„ „ Госчапа, Порт.
„ „ Доброфлота, Порт.
Агитпункт Транспортников, ул. Красного, 175.
Агитпункт № 2, ул. Старостина.
Агитпункт при Бирже Труда, ул. Красной Гвардии, 4.

Библиотеки.

Государственная Публичная Библиотека, ул. Пастера 13.
Украинская Державная Библиотека, ул. Перекопской Победы 8.
Еврейская Академическая Библиот., ул. Раковского 35.
Центральная Библиотека (Губ.), ул. Зиновьева 43.
Центральная Рабочая Библиотека, ул. Островидова 106.
Центральная Детская Библиотека, Книжный пер. 1.
1-я Городская Библиотека, Книжный пер. 1.
2-я „ „ ул. Коминтерна 30.
4-я „ „ ул. Ленине 11.
1-я районная клуб Коминтерна, ул. Красного 45.
2-я „ „ 4-х повешен., Ярморочная пл.
3-я „ „ Старостина, зд. бывш. аудитории.
4-я „ „ Ленина, Мизикевича 66.
5-я „ „ Ильича, Водопроводная ул. Канатный завод.
Б-ка при Джутовой фабрике, Джутовая фабрика.
Б-ка при клубе Розы Люксембург, Бебеля 55.
„ „ „ «Красные зори», Розы Люксембург 31.
„ „ „ РКК, ул. Жуковского 40.
„ „ союзе совработников, ул. Карла Маркса 6.
„ „ „ печатников, ул. Зиновьева 19.
„ „ „ нарсвязи, ул. Островидова 100.
„ „ „ металлистов, ул. Пастера 60.
„ „ Депо трамваев, Водопроводная 1.
„ „ 1-й гостабфабрике, 1-я гостабфабрика б. Попова.
„ „ Водопроводе, ст. Чумка.
„ „ 1-й электростанции, Пересыпь.
„ „ Морбазе, ул. Красной Гвардии 2.
„ „ Госскотобойне, Госскотобойни.
„ „ 1-м госкожзаводе, 1-й госкожзавод.
„ „ Клубе Губмилиции, ул. Троцкого 48.
„ „ Губсельбуде, ул. Либкнехта 45
Хата-читальня при Губсельбуде, ул. Либкнехта 45.
При райпаркоме Свердловского района, Пушкинская 32.
„ райпаркоме Молдаванского района, ул. Мизикевича 44.
При райпаркоме Пересыпско-Слободского района, ул. Короленко 2.
При клубе Лепова К. С. М.
„ Доприе, Допр.
„ Педагогическом музее, ул. Короленко 5.
„ Кабинете внешкольника, Княжеская 10.
Библиотека имени Затонского, При Сельсоюзе, Жуковская 15.
Библиотека при клубе союза Горняков, ул. Пастера 30.
Книжный коллектор, пл. Карла Маркса 8.
Библиотека при заводе Марти и Бадина.
Больше-фонтанская библиотека, Б. Фонтан.

Достопримечательности Одессы*).

Театр им. Луначарского (бывш. Городской). Построен по образцу Венского „Бург-театра“ в стиле Возрождения, вмещает 1590 чел. В нишах, находящихся на боковых фасадах, поставлены бюсты русских писателей и композиторов. Над главным входом, со стороны ул. Ленина, на громадном пьедестале возвышается группа, представляющая Мельпомену и двух гениев. Впереди этой группы, на другом пьедестале, пониже, находятся группы, изображающие Терпсихору и Аполлона с Минотавром. Зрительный зал в стиле Людовика XVI. Потолок украшен лепной работой и четырьмя декоративными панно, изображающими сцены из произведения Шекспира. От зрительного зала сцена отделяется главным занавесом, на котором изображены сцены из оперы „Руслан и Людмила“, работы венского художника Лефлера. В театре прекрасное отопление и вентиляция. На случай пожара имеется 320 дверей и все коридоры и проходы чрезвычайно широки. Сцена герметически изолируется от публики железным занавесом и имеет много специальных приспособлений, посредством которых в один момент можно заполнить все ее пространство обильным искусственным дождем. Здание театра заложено было в 1878 г.; открытие театра состоялось в 1887 г. Первоначальная стоимость театра определялась в 1.300.000 рублей (довоенных). Театр сооружен на месте старого Городского театра, сгоревшего в 1873 году.

Пассажирский вокзал—одно из крупнейших сооружений в городе. Находится на б. Куликовом поле и главным фасадом обращен к Пушкинской ул., от которой отделяется большой площадью со сквером. Выдержан в стиле Возрождения.

Почтамт на ул. Хмельницкого, сооружен в 1899 году. В почтамте сосредоточены почта, телеграф и междугородный телефон. Стиль—итальянский.

Здание Биржи на углу Пушкинской уг. и ул. Р. Люксембург. Построено в 1897 г. по проекту арк. Бернардацци. Это высокое полутораэтажное здание в стиле итальянской готики, близко подходящей к флорентийскому типу, на массивном гранитном цоколе. Особенно красив главный зал, занимающий до 200 кв. саженей и имеющий в вышину 7 саж. Под потолком во фризе помещены 6 декоративных панно художника Каразина, изображающих товарообмен в различные исторические эпохи.

Государственная публичная библиотека на ул. Пастера. Здание сооружено в 1907 г. и признается лучшим из библиотечных зданий на Украине и одним из лучших в СССР. Библиотека основана в 1829 г. Уже в 60-х годах она пользовалась известностью за пределами Одессы и бывали случаи обращения к ней из-за границы. В ней получили образование целые поколения передовой молодежи, в том числе многие народовольцы (напр. Ковальский, А. Желябов) и нынешние политические деятели (напр. Ю. Стеклов, Д. Рязанов и мн. др.). Библиотека содержит до 400.000 томов, при чем все держится в одном только экземпляре. Из этого числа—около трети на иностранных языках. Книги не выдаются на дом. Библиотека располагает двумя каталогами: справочным и систематическим. При библиотеке собрание предметов из истории Одессы, небольшой отдел рукописей и старопечатных книг и одна из лучших в Одессе коллекций художественных изданий и переплетов. Библиотека открыта от 11 до 19 час., кроме воскресений. Среднее число ежедневных посещений—150, требований не меньше 300. Состав читателей в %%: учащихся 60, рабочих 15, лиц интеллигентного труда 25. В библиотеке имеется большой читальный двухсветный зал, расчитанный на 350 посетителей и, кроме того, особая комната для научных занятий.

Одесская губернская больница. (бывш. 2-я Советская)—Новая Городская больница расположена в 14-ти корпусах, соединенных между собой внутренней телефонной сетью. При больнице имеются в совершенстве оборудованный рентгеновский кабинет, лаборатория и патолого-гистологический институт для всех методов современных исследований. Больница также оборудована центральным паровым отоплением, машинным отделением и электрической станцией. Больница предназначена для бесплатного обслуживания рабочих и крестьян, а также служащих государственных и общественных учреждений Одессы и губернии. В числе ординаторов больницы имеются виднейшие специалисты. Больница расчитана на 1100 кроватей.

*) „Вся Одесса“—1923 г.

Список Музеев Одесской губернии.

1-ый Нар. Худ. Музей. Сабанеев мост, 4.
2-ой „ „ „ Ул. Либкнехта, 16.
3-ый „ „ „ Ул. Короленко, 5.
Историко-Археолог. Музей. Пл. Коммуны, 3.
Центр. Педагогич. Музей. Ул. Короленко, 5.
Музей природоведения. Б. Воронцовский дворец, 2.
Индустриально Технич. Музей. Ул. Ленина, 17.
Музей флоры и фауны. Жуковская, 35.
Охотничий музей. Ул. Толстого.
Музей Революции „Спарта“. Пл. Коммуны.
Музей школьных пособий. Ул. Ленина, 11.
Сельско-хозяйствен. музей. Воронцовский пер., 5.

Театры и зрелища.

Театр имени Луначарского. Ул. Ленина.
„ „ Шевченко. Ул. Карла Либкнехта, 48.
„ Гротеск. Ул. Ласточкина, 24.
„ Массцентруд. Ул. Ласточкина, 28.
„ Северный. Театральный пер., 12.
„ Болгаровой. Ст. Резничная, 35.
„ Городская Аудитория. Ст. Портофр., 40.
„ Крестьян. Дворец. Ул. К. Либкнехта, 48.
„ Лигиной. Б. Фонтан.

Театр Куяльника. Куяльник-лиман.
„ Люстдорф—Люстдорф.
„ Цирк. Ул. Подбельского, 25.
„ Нар. Дом имени Старостина. Сл. Романовка.
„ Массодрама. Ул. Пастера, 15.
„ Федорко. Ул. Красного, 6.
„ Мизикевича. Одесса, Товарная.
„ имени Ленина. Ул. Мизикевича, 44.
„ „ Петровского. Пересыпь 6. Крести-Воздвиженская аудитория.
„ Польский Дом. Ул. Перекопской Победы, 3.
„ Трезвость. Чумка.

Список лечебных и детских учреждений, подведомственных Одесскому Губздравотделу.

Лечпод.

1-ая С. Н. Б. Ул. Пастера, 5.
2-ая „ „ „ Слободка Романовка.
3-ья „ „ „ Мясоедовская, 32.
Психиатрическая больница. Слободка Романовка.
Глазная больница. Торговая, 55.
Гостубсанатория. Пролетарский Бульвар, 40.
Родильный дом № 1. Ул. Ямчицкого, № 2.
„ „ № 3. Разумовский пер., № 4.
Больница при Допре, при тюрьме.
Тубинститут им. Роберта Коха.
Губинститут Бюро Экспертизы. Ул. Ленина, 11.
Венинститут им. д-ра Главче. Ул. Меринча, 79.
Всполиклиника для женщин. Александровская, 25.
Вснамбулатория Пересыпь.
„ Ул. Романовка.
„ Молдаванка.
Участковая амбулатория № 1. Ярмарочная пл.
„ „ № 2. Ул. Красного.
„ „ № 5. Привозная площ. 5.
„ „ № 6. Ул. Раковского, 114.
„ „ № 7. Ул. Мизикевича, 26.
„ „ № 8. Бл. мельницы (Пишонина, 10).
„ „ № 10. Бугаевка, 42.
„ „ № 11. Слободка Романовка (Томилина 10).

Центральный Тубдиспансер.

Инвалидный пер., 5.

Станция Скорой Помощи.

Валиховский пер., 2.

Судебно-Медиц. Трупный Покой.

Валиховский пер., 2.

Пункт Первой Помощи при Бирже Труда.

Торговая, 4.

Охмадет.

Дом Грудного Ребенка—Старопортофранковская 22.
„ Матери и Ребенка— „ 24.
Изолятор-распределитель—ул. Чичерина 4.
Детский городок «Пролетарская Колыбель»—Пролетарский Бульвар 31.
Дом Ребенка № 4—Барятинский пер. 4.
Ясли № 1—ул. Коминтерна 20.
„ № 2—Южная 26.
„ № 3—сл. Романовка (Городская 70).
„ № 4—Госпитальная 65.
„ № 5—ул. Леккерта 42.
„ № 6—Пушкинская 8.
„ № 7—ул. Красного 6.
„ № 8—Джутовая фабрика.
„ № 9 и 10—ул. Раковского 80.
Консультация № 1 «Центральная Капля Молока»—Старопортофранковская 38.
Консультация № 2 „ „ „ сл. Романовка.
Консультация № 3 „ „ „ ул. Красного.
Консультация № 4 „ „ „ Пушкинская ул. 68.
Детамбулатория № 2—Лесная ул. 10.
„ № 3—ул. Зиновьева 48.
„ № 6—Пушкинская ул. 4.
Школьная поликлиника—Прохоровская площ. 14.

Санэпид.

Дезинфекционная камера — Старопортофранковская 10.
Бакинститут им. Мечникова—ул. Пастера 2.
Химлаборатории—Крытые рынки.
Микробиологическая лаборатория—ул. Коминтерна 2.
Дом Санпросвета—Жуковская 38.
Апт. Базсклад—Жуковская 20.

Рабочая поликлиника.

Пользоваться медицинской и лекарственной помощью в учреждениях отдела рабочей медицины имеют право все застрахованные рабочие, служащие и члены семей, находящиеся на их иждивении:

Безусловным правом на бесплатное лечение в учреждениях рабмеда пользуются следующие члены семьи, занесенные в лечебные карточки застрахованных: жены, дети не старше 16-ти лет, отцы старше 60-ти лет, матери старше 55-ти лет.

Все прочие члены семьи, занесенные в лечебные карточки, приобретают право бесплатного лечения в учреждениях рабмеда, лишь при наличии у них инвалидности, устанавливаемой экспертной комиссией рабмеда.

Всякий раз, при обращении в поликлинику, на пункт записи для вызова врача на дом, в аптеку или в рабмед за получением ордера в больницу или Институт спец. вид. лечения, необходимо предъявить лечебную карточку. Лечебные карточки действительны только в том случае, если имеются печать и подпись завкома или комслужа на последний месяц.

Амбулаторной или поликлинической помощью можно пользоваться в следующих поликлиниках:

1-ая Поликлиника им. Ленина.

Ул. Мизикевича, 15. Тел. 9-38.

Ухо-горло—от 17 до 19 час. Хирургич.—от 12 до 19 час. Глазные—от 16 до 19 ч. Гинеколог.—от 13 до 18 ч. Венерическ.—от 15½ до 18½ ч. Зубные—от 11 до 19 ч. Терапевт.—от 11 до 19 ч. Нервные—от 17 до 19 ч. Детские—от 14 до 16 ч. Консульт.—от 12 до 14 час.

2-ая Поликлиника им. Троцкого.

Ул. Богатова, 60. Тел. 15-03.

Хирургич.—от 14 до 19 час. Внутрен.—от 13 до 19 ч. Нервные (вторник, четверг, суббота)—от 13 до 15 час. Гинеколог.—от 15 до 17 час. Глазные—от 16 до 18 час. Зубные—от 13 до 19 час. Ухо, горло—от 16 до 19 час. Венер., кожн.—от 17 до 19 час. Детские—от 14 до 15 час. Вр. Контр. К-ссия—от 15 до 17 час. Массаж, банки, укол—от 13 до 19 ч.

3-я Поликлиника.

Ул. Хмельницкого, 21. Тел. 15-15.

Терапевт.—от 11 до 20 ч. Хирургич.—от 13 до 19 час. Глазные—от 13 до 19 час. Нервные—от 12 до 19 час. Ухо. горло—от 11 до 19 ч. Гинеколог.—от 11 до 19 ч. Венерич.—от 11 до 19 час. Кожные—от 11 до 19 час. Детские—от 12 до 15 час.

4-ая Поликлиника.

Водопроводн., 5 Тел. 15-06.

Внутрен.—От 12 до 19 час. Гинеколог. от 12 до 19 час. Хирургич. от 12 до 19 час. Зубные от 12 до 19 час.

Зубполиклиника.

Ул. Ленина 11. Тел. 9-35.

Прием от 13 до 19 час.

1-ая Амбулатория.

Джутовая Ф-ка. Тел. 72.

Внутрен. от 11½ до 17½ час. Хирургич от 12 до 15 час. Ухо, горло от 13 до 16 час. Гинеколог от 14 до 16 час. Зубные от 12 до 17 час.

2-я Амбулатория.

Ярмарочн. пл. Тел. 1-78.

Внутрен. от 17 до 19 час. Хирург. от 17 до 19 час.

3-ья Амбулатория.

Подольск. сп. 3. Тел. 15-05.

Внутрен. от 15 до 18 час. Хирургич. от 16 до 18 час.

4-ая Амбулатория.

Ст. Портофранк. 36. Тел. 9-63.

Внутрен. от 17 до 19 час. Хирургич. от 17 до 19 час.

5-ая Амбулатория.

Рождественская 3. Тел. 15-04.

Внутрен. от 16 до 18 час. Хирургич от 15 до 18 час. Зубные от 15 до 18 час.

Вызов врача на дом производится по месту жительства больного из следующих пунктов:

Пункт № 1 — Лесная 8, тел. 4-14.
„ № 2 — Ярмарочная пл. 178.
„ № 3 — Рождественская 3, тел. 15.
„ № 4 — ул. Хмельницкого 21, тел. 15.
„ № 5 — Польский сп. 3, тел. 15-05.
„ № 6 — Пушкинская 37, тел. 14-07.
„ № 7 — ул. Белинского, 19, тел. 8-63.
„ № 8 — Водопроводн. 5, тел. 15-06.
„ № 9 — ст. Портофранковская 36, тел. 6-63.
„ № 10 — Вместе с Пунктом № 9.
„ № 11 — ул. Мизикевича 15, тел. 9-38.
„ № 11 -а — Бугаевск. 4.

Лекарство можно получить только по рецептам врачей поликлиник и райврачей рабмеда из след. аптек:

Аптека № 1—Лесная 8, тел. 15-00'
„ № 2—ул. Мизикевича 15, тел. 15-01.
„ № 3—Новос. уг. Троцкого, тел. 15-02.
„ № 5—Ярмарочн. пл., тел. 1-78.
„ № 6—Джутовая ф-ка, тел. 72
„ № 7—ст. Сенная пл.
„ № 8—Рождественская 3, тел. 15-04.
„ № 9—ул. Ленина 11, тел. 11-87.

Для помещения в б-цу или родильный дом, застрахованные или члены семей должны пред'явить в Рабмед свидетельство врача Рабмеда о нуждаемости в больничном лечении и лечебную карточку.

Больница и родильные дома.

3-ья Совнарболь—Госпитальн. уг. Мясоедовск., тел.3-98.
Родильный дом „Дом Матери и Ребенка", ст. Партофранковская 24, тел. 14-26.
Родильный дом „Лабур"—пл. Октябрьск. Револ.

Акушерской помощью на дому можно пользоваться в случае, если имеются малолетние дети, которых не на кого оставить дома. Чтобы получить разрешение на это, требуется пред'явление в Рабмед свидетельства врача-акушера в том, что по состоянию здоровья разрешается рожать дома и свидетельство Адм.-Хоз. К-сии поликлиники о семейном положении застрахованного, по результатам домашнего обследования.

Для получения ордера на спец. вид. лечения (электризация, рентген, массаж, гидропатия и проч.) требуется свидетельство врача Рабмеда о нуждаемости в таковом. Спец. виды лечения оказывают:

Цандеровский институт—ул. Гоголя, 23.
Рентгенкабинет—ул. Р. Люксембург, 19, тел. 11-88.
Физ. терапевтич. инст.—ул. Ленина, 11, тел. 11-89.

Всякие исследования и анализы производятся в хим. бактериологич. лаборатории Рабмеда—ул. Ленина, 11.

Список учреждений, подведомственных Губмедторгу.

Управление—Жуковская, 20.
Склад—Жуковская, 20.
1-ый Госмагазин—Тираспольская, 2, уг. ул. Троцкого.
1-ая Госаптека—Колонтаевская, уг. ул. Мастерской.
2-ая Госаптека—ул. Ленина, уг. ул. Чичерина.
3-ья Госаптека—ул. Карла Маркса, уг. Театральн. пер.
4-ая Госаптека—ул. Хмельницкого, 21.
5-ая Госаптека—ул. Белинского уг., ул. Леккерта.
6-ая Госаптека—ул. Карла Маркса, уг. Новорыбной.
7-ая Госаптека—Пушкинская ул. уг. ул. Леккерта.
8-ая Госаптека—ул. Франца Меринга, уг. ул. Красной Гвардии.
9-ая Госаптека—Жуковская, уг. Пушкинской.
10-ая Госаптека—ул. Троцкого, уг. ул. Раковского.
11-ая Госаптека—Кузнечная, уг. Тираспольской.
12-ая Госаптека—ул. Мизикевича, уг. Мельничной.
13-ая Госаптека—ул. Красного, 7.
14-ая Госаптека—М. Арнаутская и Александровская.
15-ая Госаптека—ул. Короленко и Торговая.
16-ая Госаптека—Сл. Романовка, Городская ул.
1-ая Госл-ца—Тираспольская, 16.
2-ая Госл-ца—ул. Подбельского, 34.
3-ья Госл-ца—ул. Карла Маркса, 65.
Центральная поликлиника—Главная, 55.
Санатория им. Свердлова—ул. Свердлова, 27.
Химико-фармацевтическая лаборатория—ул. Пастера, 1.
Химико-бактериолог. лаборатория—Гаванная, 5.
Ватная фабрика—ул. Свердлова, 27.
Центральный Вивариум—Пролетарский б-р, 19.

Контора Государственного Банка.

Пушкинская 10. Тел. 6-21 (управляющего) и 2-15—секретаря.

Управляющий—Друкарев Л. С., заместитель—Бобович С. М.

Городское Агентство Госбанка.

Ул. Герша Леккерта.

Торгово-Промышленный Банк.

Ул. Ленина 4. Тел. 1-00 и 7-21.

Управляющий—Алексеев К. Н., заместитель—Кестер Ж. К.

Одесская филия Всеукраинского Кооперативного Банка (Украинбанк).

Театральный пер. 18 Тел. 7-72.

Председатель—Убоженко Г. М., заместители—Скорых С. П. и Шушара Н. С.

Черноморский Банковый отдел Всеукраинского союза промысловых кооперативов (Промсоюзбанк).

Ул. Ласточкина 24. Тел. 7-75 и 9-35.

Председатель коллегии—Миркин Э. Б., управляющий—Рафаловичь Б. И.

Одесское Общество Взаимного Кредита.

Ул. Ленина 2. Тел. 5-60 и 9-19.

Председатель—Шнигель, заместитель—Гольденберг И. О.

Первое Одесское Ссудо-сберегательное товарищество

Пушкинская 11.

Председатель—Орбинский А. Р.

Центральная Государственная Сберегательная Касса.

Ул. Карла Маркса 16.

Одесская Товарная Биржа.

Пушкинская, 17, здание Биржи.

Председатель Совета—Кобелев Ф. М., секретарь Булатовичь Ф. К.

Тресты, Синдикаты, Акционерные О-ва, Товарищества и Торговые учреждения.

Одесская Райконтора Украинского Мукомольного Треста (Укрмут).
Ул. Хмельницкого 6, тел. 58.
Предприятия Укрмут.
Мельница № 1 им. Троцкого, ул. Красного, 10, тел. 25.
Мельница № 2—ул. Хворостина.
Мельница № 4—им. Зиновьева—ул. Красного, 10, тел. 80.
Товарообменный пункт № 1—Пантелеймоновская, 61.

Одесское Отделение Маслотреста.
Балтская, 2.
Маслобойный завод—Балтская, 2.

Одесское Отделение Акц. О-ва внутренней и вывозной торговли кожевенным сырьем (Кожсырье).
Ул. Люксембург, 15.

Одесское Отделение Государственного Резинотреста (Резинотрест).
Ул. Ленина, 24, тел. 7-78.

Одесское Отделение Экспортлеса.
Ул. Ленина, 8.

Экспортное Товарищество „Утильсырье".
Балтская дорога, 1.

Одесское Губернское Отделение Центрального Управления военно-промышленными и сельско-хозяйственными предприятиями при Командвойск Укркрыма (Цувоенпромхоз).
Пушкинская, 33, тел. 7-05.

Одесское Отделение Донбассторга.
Пушкинская. 19.

Одесская Контора Государственных заводов Мальцевского фабрично-заводского округа.
Александровская пл. 3—4.

Одесское Губернское Об'единение Швейной Промышленности (Губшвейпром).
Ул. Р. Люксембург, 12, тел. 8-47.

Одесская Контора Акционерного О-ва „Хлебопродукт"
Ул. Зиновьева, 37, тел. 4-09.

Торгово-Комиссионное Бюро 1-ой Заготовительной Конторы Одесского Губпродкома Заготторг.
Ул. Р. Люксембург, 40, тел. 2-88.

Одесское Отделение Чаеуправления.
Карантинная, 21.

Одесская Районная Контора Полесского Спичечного Треста.
Ул. Леккерта. 40.

Одесское Отделение Госуд. Управления Об'единенных Московских Химико-Фармацевтич. заводов (Фармацевтрест).
Ул. Карла Маркса, 18.

Одесская Контора Главного Управления по заготовке и сбыту кустарных изделий Украины (Укркусторг).
Пушкинская, 11.

Одесская Районная Контора Акц. О-ва „Село-Техника".
Ул. Жуковского, 12, тел. 91.

Одесское Отд. Всеукр. Об'единения Госуд. бумажных фабрик (Укрбумтрест).
Ул. К. Маркса, 8, тел. 7-93.

Одесская Губ. К-ра Всерос. Угольного Синдиката (Углесиндикат).
Пушкинская, 35, тел. 61.

Одесская Губернская Контора Управления Государственной Каменноугольной Промышленности Донбасса (УГКП. Донбасса).
Пушкинская, 35, тел. 61.

Одесская Районная Контора Нефтяного Торгового Синдиката.
Ул. Хмельницкого, 18, тел. 74.

Одесская Закупочная Контора Азнефти.
Пушкинская, 14, тел. 6-05.

Управление Уполномоченного Украинского Топливного Комитета.
Ул. Либкнехта, 26.

Отделение Украинского Текстильного Треста (Укртекстильтрест).
Ул. Маркса, 2, тел. 75.

Одесское Отделение Всероссийского Текстильного Синдиката.
Ул. Чичерина, 101, тел. 7—01.

Кооперация.

Губернский Кооперативный комитет (Губкооперком).
Ул. Ласточкина, 2, тел. (коммут. Вукопспилки) 5-51.
Председатель Кренцель М. Б.

Одесский Губернский Союз Рабочей и Городской Кооперации (Губрабкоop).
Ул. Гоголя, 2, тел. трансп. отд. 9-13, торг. отд. 44.
Председатель Огородников Л. Ф., тел. 6-56, зам. предс. Ляховский В. И., тел. 43.

Отделения и предприятия Губрабкоопа.

Одесская Губернск. Комиссия по снабжению топливом рабочих и служащих.
Председатель Огородников Л. Ф.
Районные конторы: в Первомайске, уполном. Кричевский, в Балте, уполном. Ситков.
Универсальный магазин (отпуск всем) ул. Лассаля, 23, тел. 9-55.
Склады: № 1—Одесса-Товарная (Рампа № 1); № 2, ул Чичерина, 83, тел. 76.
Распределители: № 1 ул. Лассаля, 12, № 2, Тираспольская, 37, № 3 ул. Мизикевича, 17, № 4, Мельничная, 32 (Джутовая ф-ка), тел. 72, № 5. Суворовская, 50, тел. 47. № 6, Водопроводная ул., 3—6.
Вальцевая мельница, Дальницкая, 15, тел. 50.
Механическая хлебопекарня, Высокий пер., 24, тел. 47.
Хутор и молочная ферма—Дальницкая дор. (б. Литовский хутор).

Одесская филия Всеукраинского Кооперативного Союза Рабоче-Крестьянских Потребительских О-в. „Вукопспилка".
Ул. Ласточкина, 2, тел. 5-51.
Управл. Забельский А. Д., обл. инсп. Личко И. Д.
В Одесскую филию входят Райсоюзы: Одесский, Тираспольский, Первомайский, Николаевский, Херсонский, Елисаветградский, Балтский, Бершадский.

Предприятия Вукопспилки.

Кожевенный завод—Балтская дор., 5.
Консервная фабрика, Водопроводный пер., 22.
Оптово-розничный рыбный склад, Старый Базар, 30.
Книжный магазин—ул. Лассаля. 12.

Одесский Губернский Союз Сельско-Хозяйственной кооперации (Губсельскосоюз).

Ул. Жуковского, 15, тел. 9-69.

Председатель Микалюк А. П., зам. предс. Галицкий К. В.

Отделения Губсельскосоюза.

Книжно-библиотечное бюро, Жуковская, 15.

Рассадник племенного скота в Совхозе «Веселый»—Петровская вол.

Семенной склад, Жуковская, 22 (там же продуктовый склад и склады сельско-хозяйственного инвентаря).

Склад по выдаче семенной и продовольственной ссуды,—Николаевская дор. 225.

Одесская филия Всеукраинского Союза Сельско-Хозяйственной Кооперации (Сільский Господарь).

Ул. Ленина, 17, тел. 7-84.

Управл. Амельчиков И. Ф., заместитель Рубинский В. А.

Одесский Районный Союз Потребительских Обществ (Райсоюз).

Ул. Ленина, 24, тел. 7-82.

Председатель Иевлев Н. Е.

Одесский Районный Союз Промысловых Кооперативов (Промсоюз).

Ул. Ласточкина, 24, тел. 7-75.

Председатель Миркин Э. Б., зам. Гуревич И. К.

Черноморская контора Украинкустарьспилки.

Ул. Ласточкина, 24, тел. 7-75.

Зав. Миркин Э. Б., магазин предприятия Украинкустарьспилки, Александровская, 20, склад ул. Либкнехта, 17.

Черноморско-Азовский Районный Союз участковых Транспортных Потребительных Обществ (Черноазрайтпосоюз).

Ул. Гоголя, 1, тел. 6-86.

Председатель Перевозчиков В. Г.

Участковое Транспортн. Потреб. О-во (Учтпо) ул. Подбельского. 16.

Дорожный Союз Потребительских Транспортных Обществ рабочих и служащих Одесского Линейного Отдела ЮПС (Дорпосоюз).

Площ. Красной Армии, 4. Тел. 3-09, комм. Упр. Од. Лин. Отд. 77 и 36.

Председатель Козиолок Ф., зам. Давыдов С. В.

Отделения и предприятия Дорпосоюза:

Организационное бюро Одесского участка, пл. Красной Армии, 4.

Пивоваренный завод, Мельничная, 31, управл. Ренькич Н.

Кожевенный завод, Николаевская дор. 200 и 202, уполн. Конрашов.

Хутор «Марьевка» (под Одессой).

Сельхоз «Красный Железнодорожник», бл. дер. Чебанки (под Одессой).

Одесское Отделение Всеукраинской Автономной Секции Транспортного Потребительного Общества работников жел. дор. и водных путей сообщения (Укртранспосекция).

Ул. Красной Армии, 4.

Уполном. Сущенко А.

Одесское Губернское Военно-Потребительское Общество (Одгубвпо).

Ул. Либкнехта, 25. Тел. 8-22.

Председатель Лопатин П. П., зам. Датько Д. П.

Отделения и предприятия Одгубвпо:

Центральный универсальный магазин и склад, ул. Либкнехта. 25.

Распределители: при Артиллерийской школе (Ср. Фонтан), при 13 пех. курсах (Итальянский бульвар), при 94 пех. курсах (4-я станция Ср. Фонтана), и при Военно-Клиническом госпитале (Пуроговская, 6), а также при военных частях.

Военно-Потребительское Общество 51 Перекопской дивизии.

Жуковская, 19 тел. 9-17.

Председатель Тонский Б. Я.

Распределители: ул. К. Маркса ,14-й ул. Ленина, 17.

Одесская Торговая и Транзитная контора и Торговое Представительство Всероссийского Центрального Союза Потребительских Обществ (Центросоюз).

Ул Гоголя, 2 тел. 7-76 и 5-65.

Управляющий Яковлев В. П., заместители: Часовенный С. И., Тройников К. И.

Склады Центросоюза: Пушкинская, 31, Приморская, 65 и при Таможне.

Представительство Винницкого Союза Потребительских О-в (Винрайсоюз).

Ул. Ласточкина, 2 тел. 5-51.

Уполном. Марковский А. П.

Кооперативы.

Металлист—Дом Трудолюбия ,(Пересыпь).

Местран, ул. Ленина, 40.

Печатников, Пушкинская, 33, тел. 5-56.

Кожевников, Р. Люксембург, 37, тел. 5-10. Обувный магазин, Лассаля, 17.

Медработников, Торговая, 24.

Единое Хозяйство, ул. Лассаля, 23, тел. 8-10.

Труд, Скотобойни, (Пересыпь).

Комхоз, ул. Ленина, 9.

Работпрос, ул. Троцкого, 32.

Водников, ул. Ленина, 8.

Слободка-Романовка, Томилина, 17.

Трамвай, Старо-Сенная пл. (Ришильевское Депо).

Магазин № 15, Отд. Транспортного Потреб. О-ва, Лин. отд. ЮОПС, ул. Лассаля, 27, тел. 5-70.

Кооперативные т-ва (артели) в Одессе, зарегистрированные Губкооперкомом.

«Дюбек», Маркса, 87; «Металлотруд», Литейный пер., 1; «Ата», Короленко, 7; «Машиностроение», Суворовская, 64; «Албания», Колонтаевская, 20; «Южартхром», Ремесленная, 13; «Белосток», Маркса, 39; «Трудовая Семья», Буденного, 16; «Привозная», Маркса, 99; «Строитель», Колонтаевская, 23; «Привет», ул. Красного, 13; «Распопов», Маркса, 18; «Швея», дом Советов, 1; «Черномор», Ласточкина, 9; «Белгородская», Петропавловская,36; «Пенькарт», Чичерина, 10; «Азовская», Малый пер., 9; «Трудовая Жизнь», Михайловская, 32; «Украина», Карантинная, 1; «Ольгиевская», Короленко, 13; «Новый Урожай», Свердлова, 13; «Черноморская», Ремесленная, 52; «Трапезонд», Ленина, 17; «Джибби», пл. Красной армии ,2; «Жилстрой», Толстого, 16; «Московская 1», Новосельского, 69; «Львовская», Троцкого, 66; «Штампблиц», Чичерина, 46; «Солидарность», Чичерина, 71; «Трудпекарь», Буденного ,41; «Маяк», Театральный пер., 12; «Казбек-Реноме», ул. Зиновьева, 33; «Культура», Пушкинская, 8; «Югопродукт», Маркса, 22; «Химиндустрия», Базарный пер., 26; «Домашний Хлеб», Маркса, 40; «Сотрудник», ул. Чижикова, 72; «Эмброс», Либкнехта, 30; «Свинцосплав», Буденного ,72; «Вена» Гаванная, 12; «Пушкинская», Пушкинская, 39; «Урожай», Щепкина, 9; «Хлебопечение». Леккерта, 23; «Люблинская», Михайловская, 32; «Гумништа», Южная, 33; «Дивель», Новосельская, 96; «Росмасло», Новосельская, 110; «Сытость», Раковского, 45; «Маслобой», Леккерта, 30; «Здоговое Питание», Меринга, 63; «Париксахкров 1», Ласточкина, 24; «Жел. дор. труд. арт.», Одесса-Главная; «Хлебороб», Маркса, 86; «Трудартобувь», Тираспольская, 16; «Трудовые Пекаря», 16 февр. 1861 г., 40; «Единый Труд», Леккерта, 40; «Мукарт», Привозная, 72; «Маслотруд», Малый пер., 4; «Ефрат», Леккерта, 61; «Литовская 2», Тираспольская, 3; «Т. П. О. водников», Ленина, 8; «Венская», Колонтаевская, 21; «Центропрод», Жуковская, 17 ;«Галич», ул. Чижикова, 64; «Бельтем», Костецкая. 9; «Нью-Йорк». Ленина, 82.

«Рекорд», Бебеля, 29; 2-ое Ссудо-сберегательное т-во (Молдаванское), ул. Леккерта, уг. Ленина; «Этернитас», Спиридоновская, 8; «Московский хлебопек», Хмельницкого, 6; «Берекет», Ольгиевская, 14; «Артель ответственных бухгалтеров», Жуковского, 15; «Молпрод», Свердлова, 61; «Мельтехник», Княжеская, 14; «Производитель», Базарная пл. 7; «1-ое Т-во по ремонту пищущих машин», Ленина, 20; «Кустдроблит», Дальницкая, 43; «Тифлис», Хмельницкого, 19; «Рафин-масло», Раковского, 43; «Зерномол», Средняя, 28.

Издательства и периодическая пресса.

Губернский Отдел по делам печати.

Пл. К. Маркса, 8.

Губотдел по делам печати производит предварительный просмотр всех выходящих в Одесской губ. периодических изданий, а также выдает разрешения на издания таковых.

Завед. Петровский Б. С., заместитель Симмен Н. Я., цензор периодических изданий Парфенов.

Одесское отделение Государственного Издательства Украины (Госиздат).

Пушкинская, 1 тел. 4-93, 6-08.

Завед. Симмен Н. Я.

Губернское отделение Радио-телеграфного Агентства Украины (Ратау).

Пушкинская, 11 тел. 3-92.

Завед. Стах Б. Е., зам. Каннер П. Ф.

Периодические издания.

«Известия» Одесского Губисполкома и Губкома, ул. Маркса, 8, тел. редакции 7-50; контора, ул. Ласточкина, 26, тел. 7-52. Редактор Ольшевец.

«Моряк». Орган Ц. К. Всерос. профессионального союза водного транспорта, ул. Лассаля, 2. Редактор Мельников.

«Профессиональная Жизнь». Орган Губпрофсовета, ул. Лассаля, 12.

«Коммунист». Орган Одесского Губкома. Редакция в здании Губкома, Пушкинская, 3.

«Молодая Гвардия». Газета Одесского Губкома Комсомола, ул. К. Маркса, 35.

«Сельская Страничка»—бесплатное приложение к «Молодой Гвардии».

«Силуэты». Издание Политпросвета и фото-кино-управления, ул. Лассаля, 29.

Бюллетень Одесского Губернского Статистического Управления, ул. Ласточкина, 15.

«Народное Просвещение». Орган общественно-педагогический и политический. Издание Губоно, пл. К. Маркса, 8. Редактор проф. Тредьяков.

«На страже Революции». Орган ком'ячейки сотрудников и войск Одесского Губотдела ГПУ.

Записки О-ва Сельского Хозяйства Южной Украины, ул. Лассаля (Городской сад). Редактор—проф. Бычихин А. А.

«Кооперативное Хозяйство». Ежемесячный орган Одесской филии Вукопспилки, ул. Ласточкина, 2.

Бюллетень Одесского Губернского Союза Промысловых Кооперативов (Промсоюз).

«Одесский Вестник сельско-хозяйственной кооперации». Орган Одесского Губсельсоюза, Жуковская, 15.

«Степное Хозяйство». Ежемесячный общественно-агрономический журнал Губземотдела, Пушкинская, 27.

«Бюллетень Дивпо»—51-й Перекопской дивизии, Жуковская, 19.

Бюллетень Одесского Губернского Военного кооператива, ул. Меринга.

Бюллетень Губсовнархоза, ул. Энгельса, 36.

Бюллетень Управления Одесского Линейного отдела ЮОПС и Одесского Линктрана ВСЖД, Пушкинская, 12.

Бюллетень секции защиты сельско-хозяйственных растений. Издание Областного управления по опытному делу Одесской губ.

«Церковное оживление». Православно-христианский журнал, посвященный оживлению церкви на евангельския началах, Новосельская, 23.

Административное деление Одесской губернии.

Округов—6: 1. Одесский, 2. Николаевский, 3. Херсонский, 4. Балтский, 5. Первомайский, 6. Елесаветградский.

Одесский округ.
17 районов.

1. Дубосарский.
2. Григориопольск.
3. Тираспольский.
4. Слободзейский.
5. Захарьевский.
6. Гроссуловский.
7. Цебриковский.
8. Демидовский.
9. Мангеймский.
10. Беляевский.
11. Овидиопольский.
12. Яновский.
13. Северииовский.
14. Антоно-Кодинцовский.
15. Березовский.
16. Анатольевский.
17. Одесский.

Николаевский округ.
8 районов.

1. Вознесенский.
2. Привольнянск.
3. Ново Бугский.
4. Владимирский.
5. Варваровский.
6. Очаковский.
7. Николаевский.
8. Ново-Одесский.

Херсонский округ.
12 районов.

1. Качкаровский.
2. Больше-Александровский.
3. Береславский.
4. Снегиревский.
5. Борезиеговатск.
6. Херсонский.
7. Голопристанск.
8. Алешковский.
9. Скадовский.
10. Каховский.
11. Чаплынский.
12. Горностаевский.

Первомайский округ.
13 районов.

1. Ново-Архангельский.
2. Виктороштадск.
3. Доброволичковск
4. Ольшанский.
5. Благодатновск.
6. Константиновск.
7. Данилевский.
8. Голованевский.
9. Криво-Озерский.
10. Богопольский.
11. Врадиевский.
12. Кантакузинский.
13. Исаевский.

Балтский округ.
11 районов.

1. Балтский.
2. Крутянский.
3. Рыбницкий.
4. Алексеевский.
5. Бирзульский.
6. Ставровский.
7. Валегоцуловск.
8. Троицкий.
9. Ананьевский.
10. Ясинеский.
11. Савранский.

Елисаветградский округ.
13 районов.

1. Хмелевский.
2. Ново-Миргородский
3. Елизаветградковский.
4. Елизаветградск.
5. Большевисковск.
6. Мало-Висеновск.
7. Злынковский.
8. Ново-Украинск.
9. Ровенский.
10. Кампанеевский.
11. Устиновский.
12. Братский.
13. Бобриневский.

Одесский Округ.

Окружной центр—г. Одесса.

Одесский Окружной Исполнительный Комитет Совета Рабочих, Крестьянских и Красноармейских Депутатов.

Ул. Чижикова, 17, тел. 13.

Председатель Окрисполкома Пашковский П. Г., зам. предс. Бараник Д., секретарь Окрисполкома Тимашев С., члены президиума: Тарасов, Меренер, Касперовский, Каменев, Беренс.

Отделы Окрисполкома.

Отд. Управления, ул. Чижикова, 17, тел. 13. Зав. отдел. Шварцгорн, секретарь Френкель.

Отд. Земельный, ул. Чижикова, 13, тел. 12-65. Зав. отд. Березовский, секретарь Никитин.

Окрвоенкомат, Ст.-Портофранковская, 34, тел. 3-80. Окрвоенком Матюкас.

Отд. Народного Образования, ул. Чижикова, 17, тел. 13. Ст. инспектор НО Гутман, секретарь Гаврилин.

Отд. Продовольствия, ул. Чижикова, 13, тел. 7-53. Зав. отд. Меренер, секретарь Луговский.

Отд. местного хозяйства, ул. Чижикова, 17, тел. 13. Зав. отд. Гецман, делопроизв. Лассен.

Отд. Здравоохранения, ул. Чижикова. 17, тел. 13. Зав. отд. Розенблит, секретарь Исаев.

Окр. Финансовый Отдел.

Ул. Чижикова, 17, тел. 6-04.

Зав. отд. Касперовский Г. А., зав. общ. делопр. Жук И. И., зав. счетн. налог. частью Ходорский А. И., ст. бухгалтер Шестопал, контролер Москетти.

Финансовые инспектора.

1-го уч. Дворецкий А. В., г. Одесса.
2-го уч. Трусковский Е. А., г. Одесса.
3-го уч. Найдич В. И., г. Тирасполь.
4-го уч. Краузе Я., г. Григополь.

Окружная прокуратора.

Вокзальная пл., зд. Судебных Установлений.

Окрпрокурор Штейнбергский И. Я., секретарь Оратовский А. И.

Судебные исполнители.

1-го уч. Кузанов Г. П., г. Одесса.
2-го уч. Лиховид Г. Е., г. Тирасполь.

Народные Судьи.

Нарсудья 1-го района Сильверстов Г. А., г. Дубоссары.
Нарсудья 2-го района Слюсаренко А. Т., г. Григополь.
Нарсудья 3-го района Шляпин Н. П., г. Тирасполь.
Нарсудья 4-го района Быков М. Г., г. Тирасполь.
Нарсудья 5-го района Малешко Н. И., Захарьевка.
Нарсудья 6-го района Денисов А. М., Гроссулово.
Нарсудья 7-го района Николайчук В. Т., Цебриково.
Нарсудья 8-го района Шингуров М. А., Петроверовка.
Нарсудья 9-го района Кирсанов В. Н., с. Мангейм.
Нарсудья 10-го района Бровик Я. М., с. Беляевка.
Нарсудья 11-го района Ягнич М. И., г. Овидиополь.
Нарсудья 12-го района Прокопенко А. И., с. Яновка.
Нарсудья 13-го района Комаровский И. И., с. Северіновка.
Нарсудья 14-го района Вилков И. И., м. Сычавка.
Нарсудья 15-го района Белецкий Л. Е., г. Березовка.
Нарсудья 16-го района Челенцов-Фоменко Д. Н., с. Анатолиевка.

Народные Следователи.

Нар. следователь 1-го уч. Мельников И. П., г. Дубоссары.
Нар. следователь 2-го уч. Сухачев Г. Н., г. Тирасполь.
Нар. следователь 3-го уч. Лобанков В. К., с. Цебриково.
Нар. следователь 4-го уч. Бельговский В. М., гор. Одесса.
Нар. следователь 5-го уч. Немчинов М. И., г. Одесса.

Государственные нотариальные конторы.

1-я нотар. контора, г. Тирасполь, нотариус Бондаренко Л. В.,

Отдел Госполитуправления.

Ул. Чижикова, 17, тел. 1-58.

Уполномоченный ГПУ Беренс.

Николаевский Округ.

Окружной центр—г. Николаев.

Николаевский Окружной Исполнительный Комитет Совета Рабочих, Крестьянских и Красноармейских Депутатов (Окрисполком).

Советская пл., тел. 1-26.

Председатель Окрисполкома Свистун П. И., зам. пред. Яковлев Б. С., секретарь Окрисполкома Фомин С. М., члены президиума: Смолянский, Таран.

Отделы Окрисполкома.

Отдел Управления при Окрисполкоме, зав. отделом Таран, секретарь Великий.
Земельный отдел, Фалеевская ул. Секретарь Осадчий.
Отдел Военный (Окрвоенкомат), Никольская 30. Окрвоенком Ковалев.
Отдел Нар. Образования—при исполкоме. Зав. отд. Подольский, секретарь Симон.
Отд. Труда. Зав. отд. Тетерев.
Отд. Коммунального хозяйства, Советская, 1. Зав. отд. Мельниченко, секретарь Ройнштейн.

Николаевский Окрфинотдел.

Б. Морская.

Зав. отд. Смолянский С. Б., зав. сметно-налог. частью Савенко Ф. З., ст. бухгалтер Кенигсберг В. Г., контролер Сизов С. Н., зав. общ. делопр. Пономарев П. М.

Финансовые Инспектора.

1-го гор. уч. Гавсевич В. К., г. Николаев.
2-го гор. уч. Плетнев Д. М., г. Николаев.
3-го гор. уч. Кабанов Ф. И., г. Николаев.
4-го гор. уч. Шипов А. Н., г. Николаев.
5-го гор. уч. Казанский Н. А., г. Николаев.
1-го окр. уч. Гаврилов И. П., г. Николаев.
2-го окр. уч. Романенко Т. Н., г. Вознесенск.

Окружная Прокуратура.

Окрпрокурор Идин Б. М., пом. прокурора Крживецкий А. А., ст. секретарь Солнцев Ф. Е.

Судебные Исполнители.

Суд. исполнитель 1-го уч. Цепеников А. Г., гор. Николаев.
Судебный исполнитель 2-го уч. Нестоянов И. П., г. Вознесенск.

Народные Судьи.

Нарсудья 1-го района Шевченко М. А., г. Николаев.
Нарсудья 2-го района Литке Н. В., г. Николаев.
Нарсудья 3-го района Касперович Н. Т., г. Николаев.
Нарсудья 4-го района Середенко Д. К., г. Вознесенск.
Нарсудья 5-го района Пойда, с. Привольное.
Нарсудья 6-го района Стахорский М. А., м. Новый-Буг.
Нарсудья 7-го района Маринич, м. Владимировка.
Нарсудья 8-го района Боков М. Г., м. Варваровка.
Нарсудья 9-го района Ковский, г. Очаков.
Нарсудья 10-го района Попов, г. Николаев.
Нарсудья 11-го района Чемоданов, м. Новая-Одесса.
Нарсудья 12-го района Самарин, г. Николаев.
Нарсудья 13-го района Лукьянов, г. Николаев.

Народные Следователи.

Нар. следователь 1-го уч. Шпонарский Ф. И., гор. Николаев.
Нар. следователь 2-го уч. Педоренко Е. В. гор. Николаев.
Нар. следователь 3-го уч. Лесовой Н. М., м. Новый-Буг.
Нар. следователь 4-го уч. Крохмаль Ф. В., г. Николаев.
Нар. следователь 5-го уч. Шварцман В. Д., гор. Николаев.

Государственные Нотариальные Конторы.

1-я нотар. контора, г. Николаев, нотариус Литвинецко В. З.

Окружная милиция.

Артиллерийская, 5.

Нач. Окр. милиции и розыска Шварцгорн, пом. нач. по милиции Пациевский, пом. нач. по розыску Торчинский.
1-й городской район, Московская, 42. Нач. района Шкуро.
2-й городской район, Слободка.

Отделение Государственного Банка.

Спасская, 37.

Зав. отд. Вишневский.

Государственная Сберегательная Касса.

При Окрфинотделе.

Завед. Пущенский.

Товарная Биржа.

Потемкинская, 36.

Председатель Совета Богданов.

Государственная Окружная Страховая Контора.

Никольская, 28,

Завед. Бродский.

Городская центральная телефонная станция и станция междугородных телефонных сообщений.

Глазенаповская, 6.

Линии телеф. сообщений: Одесса—Херсон—Вознесенск—Каховка—Нов. Одесса—Опатов.

Отделение Одесской Конторы Госбанка.

Зав. Краснощеков.

Таможня.

Наваринская, 6.

Окружный Комитет КП (б) У.

Секретарь Халявский.

Окружный Комитет КСМУ.

Потемкинская, 37.

Секретарь Лучезарский.

Музеи.

Музей им. Верещагина, Советская пл.

Городской музей, Б. Морская. Находится в ведении Политпросвета.

Учебные Заведения.

Институт Народного Образования (ИНО), Политехникум, Рабфак при среднем Техническом училище, железно-дорожное техническое училище.

Окружная партшкола.

Библиотеки.

Городская общественная библиотека, Рождественская ул. 5. Основана в 1889 г. Количестцво томов—20.000. Открыта с 1—8 час. ежедневно.

Клубы.

Рабочий, Московская ул.—Коминтерна, Б. Морская—Партийный клуб, Советская, 6, при заводах: Марти, Бадина и Тремсуд.

Обсерватория.

Спортивное общество «Унион», Курьеровский пер. Зав. Асташенко-Кудрявцев.

Кино-Театры.

1-ое Госкино, Советская, 2; 2-ое Госкино, Советская, 8.

Периодическая пресса.

Газета «Красный Николаев» с тиражем 2.000. Ответств. редактор Кисилев.

Кооперативные Организации.

Рабкоп, Спасская, 26, предс. Петренко, сельсоюз, пред. Каушан, «Днепро-Буг», предс. Сидоренко.

Херсонский Округ.

Окружный центр—гор. Херсон.

Окружный Исполнительный Комитет Совета Рабочих, Крестьянских и Красноармейских Депутатов (Окрисполком).

Ришельевская ул

Председатель Окрисполкома Радин И. С., зам предс. Мольтов Б. И., секретарь Окрисполкома Ермаков Г. С., члены президиума: Белорусец, Терентьев, Архипов, Позднев, Сахно, Семенов, Нудненко, Ермаков.

Отделы Окрисполкома.

Отд. Управления, Ришельевская ул., зд. Окрисполкома, тел. 508. Завед. отд. Мольтов В. И., секретарь Московченко Н. Н.

Отд. Земельный, зд. Окрисполкома, тел. 177. Зав. отделом Бережной.

Окрвоенкомат, Белый Дом, тел. 263. Окрвоенком Майлер Э. Г.

Инспектура Народного Образования, зд. Окрисполкома. Инспектор Хмель Д. М., делопроизв. Петров.

Инспектура Труда, Днепровский пер., Дворец Труда, тел. 306. Ст. инспектор Архипов В. И., секретарь Желябина.

Отд местного хозяйства, Преображенская, д. 6. Уездн. Земск. Упр., тел. 402. Зав. отд. Нудненко, секретарь Дунаевский.

Отд. Здравоохранения, зд. Окрисполкома. Зав. отд. Сахно С. Ф.

Окр. Финансовый Отдел.

Пестелевский проезд, тел. 185.

Зав. отд. Белорусец А. М., зав. общ. делопроизв. Мирский М. С., зав, сметн. нал. частью Протопопов С. П ст. бухгалтер Солдак Я. Г., контролер Букотич Н. Г.

Финансовые Инспектора.

1-го гор. уч. Турковский Н. И., г. Херсон.
2-го „ „ Лавриненко-Мищенко, г. Херсон.
3-го „ „ Крушинский В. М., г. Херсон.
1-го окр. уч. Волошинов О. Я., г. Херсон.
2-го „ „ Василевский П. В., Каховка.

Окружные учреждения ведомства Н. К. Ю.

Окрпрокурор Позднев Д. С., секретарь Пенбек А. Я.

Судебные Исполнители.

Суд. исполнитель 1-го уч. Волохин К. А., г. Херсон.
Суд. исполнитель 2-го уч. Яковлев А. К., м. Алешки.

Народные Судьи.

Нарсудья 1-го района Румянцев Я. М., г. Херсон.
„ 2 „ Кругляков С. И., г. Херсон.
„ 3 „ Будько В. Е., м. Качкаровка.
„ 4 „ Гладкий Г. Г., Б. Александровка.
„ 5 „ Балакшев Г. В., г. Береслав.
„ 6 „ Филиппенко И. П., м. Снегиревка.
„ 7 „ Савицкий, м. Березниговатое.
„ 8 „ Тонконогий Я. Ф., г. Херсон.
„ 9 „ Верланов Г. П., м. Голая-Пристань.
„ 10 „ Анисимов М. Д., г. Алешки
„ 11 „ Фишман М. В., г. Скадовск.
„ 12 „ Козлов Г. А., г. Каховка.
„ 13 „ Зверковский Н. Н., м. Чаплынка.
„ 14 „ Гармаш А. Е., м. Горностаевка.

Народные Следователи.

1-го уч. Чернышев Д. И., Б. Александровка.
2 „ Попов П. П., г. Береславль.
3 „ Волков А. В., г. Херсон.
4 „ Корягин А. В., м. Голая-Пристань.
5 „ Сапожников Н. Х., м. Каховка.

Государственные Нотариальные Конторы.

1-я нотар. контора, г. Херсон, нотариус Вайнштейн, И. А.

Отдел Государственного Политического Управления.

Ломоносовская ул., тел. 510.

Уполномоченный ГПУ Семенов С. Г.

Статбюро.

При Окрисполкоме.

Завед. Головцев Ф. Г.

Управление Окрмилиции и Розыска.

Ул. 1-го мая, д. б. Фальц-Фейна, тел. 141 и 477.

Нач. милиции Войтовецкий И. Л., зам. нач. Купцов Ф. Г., пом. нач. Шапиров Г. А., начканц. Гроссман А. М.

Горрайон г. Херсона.

При управлении Окрмилиции.

Нач. района Гарбузенко А. Г., пом. Безус П. П., делопр. Титановский В. И.

Подрайоны.

Забалковский по Александровской ул., тел. 87.
Военно-Форштадский по Базарной ул., тел. 80.

Районы Милиции по округу.

Голая-Пристань, нач. района Онищенко В. С.
Горностаевка, нач района Лямин П. С.
Чаплынка, нач района Кислый Н. С.
Порт-Скадовск, нач. района Вербенко С. С.
Херсонский район, нач. района Лузгин И. П.
Б.-Александровка, нач района Берзин А. Я.
Береслав, нач. района Волчков В. Г.
Березнеговатое, нач района Байбетов Ф. П.
Качкаровка, нач района Георгиевский М. К.
Снигиревка, нач. района Онищенко С. Г.

Горрайон г. Алешки.

Начгоррайона Недождий А. Я., учнадзиратель Семенов А. О., делопр. Сакович С. Г.

Горрайон г. Каховка

Нач. горрайона Гудзь А. Г., учнадзир. Лебензон М. И., делопр. Березнюк Ф. Ф.

Адресный Стол.

При Херсонской Гормилиции, завед. Чигиринцев.

Учреждения Наркомздрава.

Дом санитарного просвещения, ул. 1-го мая, д. б. Вольтштейна.
«Капля Молока», Воронцовская ул., д. б. Соколова.
Фабричные больницы №№ 1, 2, 3, 4 и 5.

Отделение Государственного Банка.

Уг. Ришельевской и Эрделевской, тел. 10.

Зав. отд. Писчаненко В. Ф., зам. зав. Митин Т. А., бухгалтер Карп А.

Государственная Сберегательная Касса.

При Окрфинотделе, тел. 21.

Завед. Горячкин, контролер Вукотич.

Государственная Окружная Страховая контора.

Дворянская ул., д. б. Бредихина, тел. 586.

Зав. Бодаевский.

Центральная почтово-телеграфная контора.

Витовская ул. уг. Частного пер., тел. 232.

Завед. Недвиженко.

Городская центральная телефонная станция.

Эрделевская ул., д. б. Католического О-ва, тел. 257.

Зав. станцией Кузько Ф. С.

Городская станция междугородных тел. сообщений.

Эрделевская ул., д. б. Католического О-ва, тел 257.

Зав. станцией Кузько Ф. С.

Линий телефонных сообщений: Херсон—Одесса—Николаев—Береслав—Каховка—Тягинка — Алешки—Станислав—Вознесенск—Новая Одесса.

Жел.-дор. станция Херсон Екатерининск. ж. д.

Тел. 176 и 297.

Нач. станции Михайлов.

Окружный Совет Профессиональных Союзов

Потемкинская ул., Дворец Труда, тел. 146.

Председатель Шелуха, секретарь Резунов.

Окрпрофбюро.

Медсантруд, Дворец Труда, Днепровский пер. Председатель Константиновская В. М., секретарь Дорошинский.

Нарпит, Дворец Труда, тел. 4-16. Председ. Эпштейн, секретарь Броун.

Горнорабочих (местком Торфопромышленников), с. Голая-Пристань. Председатель Богдановский.

Дорпрофсож (местком желдорожн.), ст. Херсон. Председатель Хрящ.

Строителей, Торговый пер., маг. б. Пташникова. Председатель Иванченко, секретарь Волошинов.

Нарсвязи, почт.-телеграфная к-ра, тел. 407. Председатель Исаенко, секретарь Молчанов.

Совработников, Дворец Труда. Председатель Семенов, секретарь Сухарев.

Транспрабочих, Дворец Труда, тел. 4-16. Председатель Горбач, секретарь Куровский.

Всеработземлес, Дворец Труда, тел. 4-16. Председатель Позин, секретарь Сухин.

Всерабис, Торговый пер., уг. Эрделевской ул. Председатель Соловьев, секретарь Рабинович.

Древообделочников, Дворец Труда, тел. 4-16. Председатель Смолянский, секретарь Подруль.

Коммунработников, Дворец Труда, тел. 4-16. Председатель Седловский, секретарь Альтерман.

Швейников, Дворец Труда, тел. 4-16. Председатель Томчинский, секретарь Гитникова.

Кожевников, Дворец Труда, тел. 4-16. Председатель Гольц, секретарь Зеленый.

Печатников, уг. Потемкинской и Соборной, тел. 2-30. Председатель Кривицкий, секретарь Карцев.

Пищевкус, Дворец Труда, тел. 4-16. Председатель Лазарев, секретарь Карасин.

Местная контора Госторга.

Эрделевская, д. Заранкина, тел. 302

Зав. конторой Поляков П. К., зам. зав. Бабский.

Таможня

Михайловская, уг. Торгового пер. тел. 179.

Зав. Демкин С. Г.

Оружный Комитет КП (б) У.

Соборная пл., д. б. Гольденберга, тел. 427.

Секретарь Окркома Крамов.

Окружный Комитет Союза Коммунистической Молодежи Украины.

Потемкинская ул., д. б. Дворянского Собрания.

Секретарь Пташный.

Музей.

Педагогический музей, Витовская ул., открыт от 10—16 ч.

Учебные Заведения.

Мореходное училище, нач. тов. Калюжный.
Трудшкола 2-й ступени им. Луначарского.

Детские Дома.

Говардовская ул., д. Бутовича, зав. Чоколова.

Библиотеки.

Общая библиотека, Торговый пер., зав. Шейнофин кель.

Клубы.

Партклуб, Соборная, бывш. Гор. собрание, зав. Момзе.

Театры.

Театр. им. Луначарского, тел. 199.

Периодическая Пресса.

Газета «Херсонский Коммунар», ул. 1-го мая, д. б. Хлебкевича, редактор Горелов Т. В.

Сельско-хозяйственная кооперация.

Окружный Сельсоюз.

Балтский Округ.

Окружный центр—г. Балта.

Окружный Исполнительный Комитет Совета Рабочих, Крестьянских и Красноармейских Депутатов (Окрисполком).

Ул. Шевченко, тел. 27.

Председатель Окрисполкома Гебель А. С., зам. предс. Сакович Р. Н., секретарь Окрисполкома Балюкевич А. А., члены президиума: Гебель, Балюкевич, Кульнев, Сакович, Загниведов, Округ, Рудковский.

Отделы Окрисполкома.

Отд. Управл., ул. Шевченко, зд. Окрисполкома, тел. 27.
Зав. отд. Герасимчук, секретарь Решетников.
Отд. Земельный, Почтовый пер., тел. 45.
Зав. отд. Рудковский, завканц Бойко.
Окрвоенкомат, ул. Шевченко, тел. 38.
Окрвоенком Цындра, делопроизв. Верж бицкий.
Отд. Народного образования, ул. Шевченко, зд. Окрисполкома, тел .27.
Зав. отд. Хмелевский, делопроизв. Колтун.
Отд. Труда, Соборная ул.
Инспектор Труда Петровский, секретарь Макаревич.
Отд. Продовольствия, Виноградная ул., тел. 72.
Зав. отд. Калядинцев, секретарь Левандовский.
Отд. местного хозяйства, пл. Октябрьской Революции, тел. 25.
Зав. отд. Милюков, управдел Попиков.
Отд. здравоохранения, ул. Шевченко, зд. Окрисполкома, тел. 27.
Зав. отд. Рог, секретарь Филипчук.

Окр. Финансовый Отдел.

Ул. Шевченко, тел. 14.

Зав. отд. Рейдельман, зав. общ. делопроизв. Карабинович А. В., зав. сметн. налог. частью Туманян А. С., ст. бухгалтер Гоцкий Д. А., контролер Титов П. С.

Финансовые Инспектора.

1-го уч. Ланько М. М., г. Балта.
2-го „ Дзикович А. И., м. Рыбница.
3 го „ Якубович Н. Н., г. Ананьев.

Окружные учреждения ведомства Н. К. Ю.

Окрпрокурор Любицкий Ф. М., секретарь Строновский А. В.

Судебные Исполнители.

1-го уч. Трушковский Н. А., г. Балта.
2-го „ Кордунян Д. С., г. Балта.
3 го „ Нерский Г. Т., г. Балта.

Народные Судьи.

1-го района Василевский, г. Балта.
2 го „ Шарф С. С., г. Балта.
3-го „ м. Крутые.
4 го „ Зальцер, г. Рыбница.
5-го „ Шестопалов, м. Окны.
6 го „ Потипаев, ст. Бирзула.
7-го „ м. Ставрово.
8 го „ Величенко, м. Валегоцулово.
9 го „ м. Троцкое.
10-го „ Кубанский, г. Ананьев.
11-го „ Гвоздецкий, м. Ясиново.
12-го „ Баян, м. Саврань.

Народные следователи.

1-го уч. Хильчевский, г. Балта.
2-го „ Разин, ст. Бирзула.
3 го „ Палицын, г. Ананьев.

Государственные Нотариальные Конторы.

1-ая нотар. контора, г. Балта, нотариус Жилтановский И. Д.

Уполномоченный Губсуда.

Б. Торговая ул., уполномоченный Василевский.

Отдел Государственного Политического Управления.

Крестьянская ул., тел. 32.
Уполномоченный ГПУ Округ.

Окружно-городская милиция.

Ул. Шевченко, зд. Окрисполкома, тел. 27.
Нач. милиции Печенюк, пом. нач. Зеленский, пом. нач. по розыску Жучков, завканц Лунев.

Адресный Стол.

При милиции, тел. 27.

Центральная электрическая станция.

Соборная ул., тел. 36.
Находится на самоокупаемости, зав. предприятием Несторов.

Агентство Государственного Банка.

Тюремная ул., тел. 19.
Зав. Вильер.

Государственная Сберегательная Касса.

Ул. Шевченко, при Окрфинотделе, тел. 14.
Зав. Рейдельман, контролер Прибуда.

Государственное Окружное Страховое Агентство.

Центральная ул.

Зав. агентством Немеровский.

Центральная почтово-телеграфная контора.

Центральная ул, тел. 35.

Завед. Грачев.

Городская центральная телефонная станция и станция междугородных телефонных сообщений.

Центральная ул., зд. Почты, тел. 35.

Зав. станцией Кузьминский.
Линии междугородных сообщений: Балта—Одесса, Бирзула, Окны, Ананьев, Первомайск, с. Белено (ст. Балта).

Железно-дорожная станция Юго-Западных жел. дорог.

Ст. Балта (в 7-ми вер. от. города). Тел. переговорная № 15.
Нач. станции Нимашенко.

Окрпрофбюро.

Председатель Загниведов, секретарь Беленький.

Первомайский Округ.

Окружный центр—г. Первомайск.

Окружный Исполнительный Комитет Совета Рабочих, Крестьянских и Красноармейских Депутатов (Окрисполком).

Председатель Окрисполкома Михайлов С. М., зам. предс. Зайченко Д. М., секретарь Окрисполкома Белов И. А., предокр КНС Богомаз П. Д.
Зав. отд. Управления Зайченко Д. М.
Зав. отд. местного хозяйства Медведев.

Окр. Финансовый отдел.

Ул. Максима Горького.

Зав. отд. Карелин Ф. М., зав. общ. делопроизвод. Мущельмахер И. Д., зав. сметноналог. частью Андриенко И. М., ст. бухгалтер Портной Л. С., контролер Каминский З. М.

Финансовые Инспектора.

1-го уч. Скрынников И. М., г. Первомайск.
2 „ Соколов А. С., г. Первомайск.

Окружные учреждения ведомства Н. К. Ю.

Окрпрокурор Сахно А. Ф., секретарь Давыдов М. И.

Судебные Исполнители.

1-го уч. Живицкий А. В., г. Первомайск.
2-го уч. Доманский Ф. Д., г. Первомайск.

Народные Судьи.

1-го района Васютин, г. Первомайск.
2-го „ Бойков, м. Н. Архангельск
3-го „ Ракша, м. Викторштадт.
4-го „ Исаенко, м. Добровеличковка.
5 го „ Антонов, м. Ольшанка.
6-го „ Якубовский, м. Благодатное.
7-го „ Коношенко, м. Константиновка
8-го „ Маноилов, м. Даниловка.
9-го „ Химач, м. Голованевск.
10-го „ Чаплицкий, м. Кривое-Озеро.
11-го „ Харчевный, Богополие.
12-го „ Аксерт, м. Врадиевка.
13-го „ Козин, м. Кантакузинка.
14-го „ Лучковский, м. Исаевка.

Народные Следователи.

1-го уч. Грушевой, г. Первомайск.
„ Тупчий, м. Кантакузенка.
„ Дубин, Голованевск.
„ Мальцев, г. Первомайск.

Государственные Нотариальные конторы.

1-ая нотариальная контора, г. Первомайск, нотариус Федченко

Окружное Профбюро.

Председатель Анисимов, секретарь Клейман.

Елисаветградский Округ.

Окружный центр—г. Елисаветград.

Окружный Исполнительный Комитет Совета Рабочих, Крестьянских и Красноармейских Депутатов (Окрисполком).

Советский пер., тел. 211.

Председатель Окрисполкома Радченко, зам. предс. Леоненко И. Т., секретарь Окрисполкома Агронов, члены Президиума: Волков, Теличко, Шканд, Пейзнер, Радченко, Агронов и Леоненко.

Отделы Окрисполкома.

Отд. Управления, Советский пер., тел. 211.
Зав. отделом Леоненко, секретарь Мисценко.
Отд. земельный, Петровск. д. Земской Управы, тел. 25.
Зав. отд. Кортунов, секретарь Примак.
Отд. Военный (Окрвоенкомат), Московская ул., тел. 33.
Окрвоенком Кузнецов.
Отд. Народного Образования, Ингульская ул., д. б. Леонтовича.
Инспектор Нар Обр. Бржезницкий, секретарь Терещенко.
Отд. Труда, Дворцовая.
Зав. отд. Ягода, секретарь Кочетов.
Отд. Продовольствия, Ивановская, д. Коммунотдела, тел. 163.
Зав. отд. Филиппов, секретарь Барский.
Отд. местного хозяйства, Советский пер., зд. Исполкома, тел. 45.
Зав. отд. Гольц, секретарь Херсонцев.
Отд. Здравоохранения, зд. Исполкома, тел. 211.
Зав. отд. Попов, секретарь Андреев.
Предокр КНС Главный Д. К.

Окр. Финансовый Отдел.

Ул. Карла Маркса, 16.

Зав. отд. Шканд Я. Г., зав. общ. делопроизв. Шлапачук А. И., зав. сметн. налог. частью Андреев Н. П., ст. бухгалт. Палеолог В. А., контролер Лохин К. И.

Финансовые Инспектора.

1-го гор. уч. Гершзон Д. Л., г. Елисаветград.
2 „ Мироновв. Д., г. Елисаветград.
3 „ Сеньковский К. И., г. Елисаветград.
1 „ Будный П. И., г. Елисаветград.
2 „ Шебуев Н. А., г. Бобринец.

Окружные учреждения ведомства Н. К. Ю.

Окр. прокурор Гарин Б. Э., секр. Каблуков Ф. А.

Судебные Исполнители.

Суд. исполнитель 1-го уч. Новиков, г. Елисаветград.

Народные Судьи.

1 го района Бондаренко З., г. Елисаветград.
„ „ Бондаренко В., г. Елисаветград.
„ „ Загурский, м. Хмелевое.
„ „ Ершов, г. Новомиргород.
„ „ Колесников, Елисаветград.
„ „ Каверчаковский, г. Елисаветград.
„ „ Долженко, м. Б. Виски.
„ „ Дубина, м. М. Виски.
„ „ Ткаченко, м. Злынка.
„ „ Дементьев, м. Ново-Украинка.
„ „ Будилов, м. Ровное.
„ „ Ступа, м. Устиновка.
„ „ Михальчи, с. Братское.
„ „ Прокопенко, г. Бобринец.
„ „ Ревенко, м. Компанеевка.

Народные Следователи.

1-го уч. Константинов, г. Новомиргород.
2 „ Финкельштейн, г. Елисаветград.
3 „ Гребеников, м. Ново-Украинка.
4 „ Полищук Г. Т., г. Бобринец.
5 „ Иванов М. Н., г. Елисаветград.

Государственные нотариальные конторы.

1-ая нотар. контора, г. Елисаветград, нотариус Варфоломеев-Берлицкий.

Отдел Госполитуправления.
Московская, д. б. Пашковского, тел. 181.
Уполномоченный ГПУ Пейзнер.

Статбюро.
Ингульская, д. б. Леонтович.
Завед. Блюмкин.

Городская Милиция.
Ул. Ленина, д. б. Бородкина, тел. 83.
Нач. гор. милиции Солонарь, зам. нач. Протасов.

1-й район Гормилиции.
При Упр. Гормилиции.
Нач. района Войтков, делопр. Вырва.

Адресный Стол.
При Гормилиции.
Завед. Ткаченко.

Управление Коммунальных предприятий (водосвет электричество и трамвай).
Б. Пермская, д. Каминского, тел. 79
Управл. Миновский, инженер Тами, бухгалтер Анищенко.

Отделен. Государственного Банка.
Советский пер, тел. 11.
Зав. Гомберг, зам. зав. и бухгалтер Белявский.

Государственная сберегательная касса.
Ул. Карла Маркса, при Окрфинотделе, тел. 20.
Управ. Шканд, контролер Флеровский.

Окр. Страховая контора.
Зав. конторой Клярфельд, зам. зав. Олиндер.

Агентство Государственного Банка.
Советский пер., тел 11.
Завед. Гомберг.

Центральная почтово-телеграфная контора.
Гоголевская ул., д б. Заславского, тел. 40.
Зав. конторой Андреев, зам. зав. Гродзь.

Городская центральная телефонная станция.
Ул Гоголя, д. б. Заславского.
Завед. Чистяков.

Городская станция междугородных телефонных сообщений.
Тел. 6.
Завед. Мамалыженко.

Железно-дорожная станция Елисаветград.
Тел. 6.
Нач. станции Марченко, зам. нач. Белоконь.

Окрбюро Профсоюзов.
Председатель Даниченко, секретарь Бранд.

ДОНЕЦКАЯ ГУБЕРНИЯ.

ГУБЦЕНТР—БАХМУТ.

Губернский Исполнительный Комитет Совета Рабочих, Крестьянских и Красноармейск. Депутатов (Губисполком).

Улица Артема, 18, тел. 240.

Председатель Губисполкома—Чернов Михаил Александрович, секретарь Губисполкома—Рашин Г.

Бахмутский Городской Совет Рабочих, Крестьянских и Красноармейских Депутатов (Горсовет).

Екатеринославская, 9.

Председатель Горсовета Власов П. Д., зам. пред. Зубарев В. Г., секретарь Солос С. И.

Отдел Управления Губисполкома.

Улица Артема, 18, тел. 240.

Зав. отд. упр. Ярощук В. Н., секретарь Педалко Г. Н., зав. отд. контроля и надзора Белый Д., зав. орг. инструкт. отд. Тазбаш, зав. информ. отд. Овчинников, пред. губкомис. комнезамов Иванов В., секретарь Изюмченко И. И., зав. отд. ЗАГС—Дьячук Ф. А.

Губэкономсовещание.

Улица Артема, 18, тел. 263.

Председатель Чернов М. А., секретарь Петрушевский Е. В.

Губернская Арбитражная Комиссия.

Улица Артема, 18.

Председатель Ярощук В. Н.

Отдел Государственного Политического Управления.

Соборная площадь, 6, тел. 280.

Начальник—Карлсон, зам. нач. Абаш, секретарь Борисов.

Губстатбюро.

Советская, 56, тел. № 216.

Зав. Слюсарев В. Ф., зам. зав. и зав. п/о обмена и распределения Вершин А. А., зав. п/о сель-хоз. статистики Нордштейн М. С., зав. п/о промышл. стат. Александров В. И., зав. п/о статистики труда Сожпонов Е. А., зав. п/о стат. народн. образ. Брандт Э. Г., зав. п/о демограф. стат. Попов И. А., зав. п/о разработки горпереписи 23 г. Хандожовский Д. М., бухгалтер Потаповский С. Д.

Управление Губернской Милиции (Губмилиция).

Магистратская 52, тел. 175.

Начальник Губмилиции Киримон А. А., начкавц Шнейдер А. М., нач. админ. орг. отд. Кравчуков Н. Ф., инспектор Гладков И. А., губполитинспектор Цветов Б. А.

Отдел Розыска при Донецгубмилиции.

Магистратская, 52, тел. 155.

Пом. начгубмилиции по розыску Карлов Л. П.

Бахгормилиция.

Харьковская, 52, тел. 123.

Нач. гормилиции Гусев М., пом. нач.. Грушко И., ст. уч. надзиратель Квасников Н., уч. надзиратели: Киселев П., Маух А., Никишин Г., Прокопенко Г., Морозов М., зав. адресн. столом Прусакова М., зав. паспорт. столом Воловик Г.

Коммунальное хозяйство.

Губ. Отд. Коммунального Хозяйства

Улица Артема, здание Губисполкома, тел. 118.

Зав. губоткомхозом Ханзон А. С., секретарь Ахмашенко В. С., зав. п/о благоустройства Койбас А. Е., зав. фин.-счетн. п/о Гуревич Д. Н.

Окружный Отдел Местного Хозяйства (Окрместхоз).

Пл. Свободы 11, тел. 295 и 267.

Зав. окрместхоза Богатырев Г. А., Управдел Ганус К. Я., инженер Григорьев Н. Н., зам. зав. п/о благоустройства и строит.-ремонтным Гаврильченко И. Г., зав. юрчастью Рабинович М. И.

Управление Городск. Недвиж. Имуществ. (УГНИ).

Заведывающий Золотокрыльцев И. Е., зам. зав. Харьковский П. Л.

Управление Водоснабж. г. Бахмута.

Зав. водоснабжением Левченко В. К.

Центральная Электрическая Станция.

Угол Алексеевской и Владимирской.

Находится в ведении Окрместхоза.

Зав. предприят. Тонконогов Г. С., бухгалтер Жердев П. А.

Пожарная секция.

Зав. секцией и брандмейстер Малюкин Н. И., инструктор Бабичев Ф. М.

Городская Пожарная Команда.

Брандмайор Малюкин Н. И., пом. брандмайора Малюкин С. И.

Ведомство Народного Комиссариата Юстиции.

Губернский Суд

Пл. Свободы, 13. Телеф, 22.

Председатель Суда Рашин Г. Л., зам. пред. по гражданскому отделу Панков Г. С., зампред. по уголовному отделу Быков А. Н., члены суда: Коржиневич Л. Н., Торяник Т. П., Гордий-Музыка М. Г., Лапин Д. И., Герасимов Н. А., Редько К. А.. Ивченко В. А., Аникиев П. И., Филиппенко В. А., ст. секретарь Морозов В. П.. Следователи: Булошников С. М., Наумов С. К., Недоспелов Я. А., Карчевский И. И., Брагин И. С., Худолеев В. И., Деев П. С., Бабин Д. П., Васильев И. Р. Зав нотариальным отделением Бржезицкий А. С.

Губернская Прокуратура.

Соборная ул. 37. Тел. 2-10.

Губернский прокурор Мухин М. К., ст. пом. прокурора по губсуду Дашкевич С. А., ст. пом. прокурора по админ. надзору Карбовский А. А., помощники прокурора: Биневич Г. А., Брагин Е. С., Синицын Д. Т., секретарь Живаго Л. Г.; зав. отделен. следствия и обвинения Стеблин-Каменский Б. Е., зав. отделен. административн. надзора Яковлев Д. Д.

Гос. Нотариальная Контора г. Бахмута.

Соборная 51. Тел. 26.

Нотариус Гаевский А. П.

Ведомство Военного Комиссариата.

Губернский Военный Комиссариат.

Ул. Артема, 43. тел. 241.

Губвоенком Кириллов М. И., пом. губвоенкома по всеобучу Михайлов, пом. губвоенкома и нач политсекр. Булышкин А., зав. квартотделом Патуно И. Г.

Уп. Нач. Гарнизона и Коменданта гор. Бахмута.

Благовещенская ул., 33. Тел. 132.

Комендант города Булышкин, пом. коменданта и старший ад'ютант Коротенко.

Ведомство Народного Комиссариата Здравоохранения.

Губернский Отдел Здравоохранения (Губздрав).

Ул. Артема, здание Губисполкома.

Зам. зав. Патлис С., секретарь Машкин А. Д., зав. лечебным п/о Осколин; зав. п/о рабочей медицины Патлис С., зав. фармацевтическим п/о Куклин С. М.

Донецкое Отделение „Украинского Красного Креста".

Соборная 33. Тел. 126—326.

Уполномоченный Зубарев В. Г., зам. Лесниченко И. Т., зав. экон. отд. Трахтенберг, главбух Еланчик М. Ю., секретарь Креплов А. А., пред. медсовета Ермошинский Н. И.

Поликлиника.

Ул. Свободы № 1.

Зав. Деомидов В. П.

Ведомство Народного Комиссариата Земледелия.

Губернское Земельное Управление.

Ул. Артема, здание Губисполкома, 2 этаж Тел. 212

Зав. губземуправл. Маслов И. М., зам. зав. Вилькен А. Н., нач. админ. орг. отдела и секретарь Куприенко И. Ф., зав. земотделом Попович В. К., зав. отд. землеустройства Стрекалов Н. И., зав. отд. мелиорации Пахомов С. Я., зав. лесупр. Мануйлов, зав. вет. отд. Климит А. В., нач. гос. зем. и имущ. Карпинский, нач. стазры д-р Вальх Б. С.

Донецкое Гублесуправление.

Магистратская, 63. Тел. 324.

Нач. ГЛУ Мануйлов Т. Т., зам. нач. Гусев И. В., зав. фин. счетным отделом Гордиенко Ф. И., зав. производ. отделом Боев Ю. Ф., зав. лесокультурно-мелиоративн. отделом Гусев И. В., зав. отд. лесоустройства Папышев Н. Г., управдел Труфанов Г. М., зав. личным составом Никитин М. А., главбух Гордиенко Ф. И., губревизор Рекст К. И.

Ведомство Народного Комиссариата Финансов.

Донецкий Губфинотдел.

Ул. Артема, 32. Тел. № 209.

Завгубфинотдел—Билик Б. П.

Управляющий административным отд. Кан М. И., юрисконсульт Резников М. А., зав. секретариатом Волощенко Н. И., зав. секретной частью Тарабукин В. И., старшие ревизоры-инспект.: Прямналогов-Покровский В. И., Чорбинский Н. М., старшие ревизор-инспекторы: счетно-операц. отд. Яковлев А. Н., управл. счетно-операц. отделом Давыдов П. К., зав. отделением госсредств ст. бухгалтер Абрам А. К., зав. сводной бухгалтерией главбух. Бахметьев Л. К., ст. бухгалтер губкассы Переплетчиков Д. П., зав. управлением прямых налогов Лядский К. И., инспектор надзора за кредитн. учрежд. Матвеев Н. Д., зав. отделением промыслового налога Межул Я. Я., зав. отделением подоходно-поимуществ. налога Петров М. Н., зав. отделением гербов. и др. прямналогов Крулицкий Я. О., зав. отделен. недоимочно-взыскательным Иванов Г. А., управл. отд. единого сельхозналога Павловский Д. Ф., управл. отд. учета госдоходов Гавих В. О., зав. управл. косвенных налогов Крюков С. К., зав. управлением местных финансов (врид) Талалай Л. М., зав. губприходо-расходной кассой Залевецкий С. Л., старший контролер губкассы Карпушенко А. Т.

Финансовые Инспектора города Бахмута.

1-й участок Белянин В. Т., пл. Свободы № 12.

2-й „ Морозов С. А., Николаевская № 38.

Донецкий Губотдел Губстраха.

Угол Харьковской и Лермонтовской. Тел. 321.

Управляющий Демиденко М. Д., зам. Барабаш С. А., секретарь Боголюбский М. С., зав. отд. сельхоз. и гор. окл. страх. Юдилевич С. Л., зав. счетно-финанс. отд. Станиславский С. Н.

Ведомство Высшего Совета Народного Хозяйства Украины.

Губернский Совет Народного Хозяйства.

Харьковская ул., 53.

Председатель Табаков З. Я., члены президиума: Левинский Г. Ю., Андреев В. Д., управделами Тонде.

Донецгубсовнархоз об'единяет тресты:

Донбассиликат.

Лермонтовская ул., 12.

Управляющий Красников А. П., зам. упр. Кудик А., технический директор Перевалов, коммерческий директор Братеньш.

Донецметаллпродук.

Лермонтовская ул., 12.

Управляющий Головушкин М. А., зам. упр. Трейдуб Г. Е., коммерческий директор Шапиро.

Донецлес.

Харьковская ул., 17.

Управляющий Раховский Я. М., зам. упр. Юровецкий А. И.

Донецкожтрест.

Правление в Юзовке.

Управляющий Малыхин Г. Н., зам. упр. И. К. Марченко.

Донецшвейтрест.

Правление в Юзовке.

Управляющий Хавенсон З. Б., зам. упр. А. Чолоу.

Ведомство Народного Комиссариата Социального Обеспечения.

Губернский Отдел Социального Страхования (Губсоцстрах).

Харьковская, 40. Тел, 135.

Зав. отделом Паперный А. С., зам. зав. отд. Кузинец Г. Г., секретарь Тимошенко М. З., зав. учетно-контр п/о Тимошенко М. З., зав. п/о пособий и пенсий В. Е. Осипенко.

Ведомство Народного Комиссариата Рабоче-Крестьянской Инспекции.

Губернский Отдел Р. К. И.

Харьковская ул., 17. Телеф. 246

Зав. Губ. РКИ Алымов Н. М., зам. зав. губ. РКИ Шведов И. И., зав. общим отделением Лякер А. М., вр. зав. инспекционным отделением Мойсеенко В. И., зав. бюро НОТ Жук З. И., зав. бюро жалоб Г. А. Брандт.

Ведомство Народного Комиссариата Труда.

Губернский Отдел Труда.

Харьковская 40. Телеф. 302.

Зав. губотдолом Амоль Г. Г., зав. конфликтным отд. Поляков Г. А., секретарь Барт Л. С., зав. ком. биржи труда Поляков Г. А., секретарь Писаренко, зав. отд. охраны труда А. Е. Свердлова.

Биржа Труда.

Харьковская, 40. Телеф. 18.

Зав. Гурский Н. А., зав. общей секцией Янковский, зав. женсекции Вострикова.

Управление Социального Страхования при Отделе Труда.

Зав. Амоль Г. Г., зам. зав. Дробг. М., секретарь Цветаев М. И., зав. инструкторским отделением Лохер В. К., секретарь Б. М. Лисицын.

Ведомство Народного Комиссариата Почт и Телеграфа.

Бахмутская Центральная Почтово-Телеграфн. контора.

Ул. Артема, 15. Тел. 276.

Операции производятся ежедневно, кроме воскресных и праздничных дней от 10 до 16 ч. В воскресенье с 10 до 12 ч.

Прием и выдача всякого рода корреспонденции и посылок.

Зав. конторой Погожев А. А., пом. зав. Ерш Л. В., зав. технической частью Н. П. Панков

Бахмутская Городская Центральная Телефон Станция.

Угол Николаевской и Харьковской ул. Тел. 334.

Управляющий сетью Зоннэ А. Г., зам. упр. А. Л. Фих.

Станция междугородн. телефон. сообщений.

Николаевская, 29.

Зав. Зоннэ А. Г., зав. техническ. частью Ермолинский И. С., зав. адм.-хоз. частью Н. Ф. Сладковский.

Радио-станция.

Угол Тюремной и ул. Артема.

Зав. Галущенко И. П.

Ведомство Народного Комиссариата Просвещения.

Губернский Отдел Народного Образования (Губнаробраз).

Ул. Артема, здание Губисполкома.

Зав. Губнаробразом Голышев А. К., зав. соцвосом Слабенко Д. С., зав. губпрофобром Красный А. В., зав. губполитпросветом и отд. по ликвидации неграмотности М. И. Белоус.

Профессиональные Организации.

Губернский Совет Профессиональных Союзов.

Площадь Свободы, 9.

Председатель Радченко А. Ф., управделами Цветаева А. Ф., зав. культ. отд. Риш А. Г., зав. сметно-финанс. отд. Первов А. А., зав. стат. отд. Марников Г. С., зав. орготделом Талалай Л. Б., завканц. Штейн Я. И., зав. информотд. Соколов.

Губернские Отделы Профсоюзов.

Медсантруд, Дворец Труда, комната № 22, тел. 7. Председатель Лепин Э. И., секретарь Толчинский А. Е., член президиума Г. У. Лаврик.

Нарпит, Дворец Труда, комната № 24. Председатель Диканский М. И., секретарь Шмидт Х. Ф., член бюро Н. И. Мухин.

Горнорабочих, ул. Артема № 9, тел. 97. Председатель Егоров П. А., секретарь Кашкарев И. Я., зам. председателя Казачков Д. И., управдел Абрагимов А. М.

Строителей, ул. Артема, д. № 35, тел. 189. Пред Кремер В. А., секретарь Бриш П. И., члены президиума: Глазштейн Г. А., Иляшевич Н. И.

Всерабис, Дворец Труда, комната № 26. Председатель Ковшиков Ф. П., секретарь Полтавский М. А., члены правления: Губерггриез И. А., Селенко В. С., Шаферовская М. И.

Металлист, Четвериковая ул. № 2, тел. 236. Председатель Волков И. Д., секретарь Гей Г. В., секретарь инж. секции Эренбург Е. Е., зав. статчасти Собелев В.

Коммунработников, пл. Свободы № 11. Председатель Кофт Л. М., секретарь Ивистко А. Д., члены правления: Гаврильченко И. Г., Троянский Н. И., Парамонов П. П.

Швейников, площадь Свободы. Председатель Маргулис А. Я., секретарь Кадинов З. Л., члены правления: Гольдин М. С., Давыдов Я. М.

Кожевников. Дворец Труда, комната 23. Председатель Стадник А. П., секретарь Коваленко Н. Н., зам. пред. Альтговзен Г. Л., члены правления: Бабич Б. М., Данько И. П.

Нарсвязи, ул. Артема № 15. Председатель Фидюков А. Д., секретарь Видмонин В. А., член правления Фидор Н. С.

Совработников, Екатеринославская № 4, тел. 108. Председатель Гильбург Б. Г., секретарь Вавилов Л. В., член президиума Гапонюк В. Т., зав. культотд. Кауман А. Л., зав. фин. сметн. отд. Погорельский И. Л., управделами Лобода И. Н., секретарь ТЭКО Сошкин И. М.

Химиков, Харьковская 38, тел. 33 и 191. Председатель Яковлев В. Г., секретарь Звонарев М. П., зав. тарифн. отд. Белов И. А., зав. орготд. Шуклин А. К.

Всеработземлес, Садовая 37, тел. 219. Председатель Шмидт Г. А., секретарь и заворготделом Черных А. А., зав. тарифотд. Болотин М. Ф.

Всеработпрос, Садовая 37, тел. 163. Председатель Кривохатский Н. А., секретарь Жуков И. Л., зав. тарифотд. Кублановский А. М.

Пищевкус. Харьковская 39, тел. 116. Председатель Рехин А. А., секретарь Родзиновер Р. М., член президиума Добрынин И. К.

Полиграф. производства, Дворец Труда, комната № 27. Председатель Денисов Н. В., секретарь Рублевский. Г. Е.

Партийные организации.

Губернский Комитет КП(б)У.

Секретарь губкома Криницкий.

Губ. Комитет Союза Коммунистич. Молодежи Украины.

Секретарь Касименко.

Ведомство Народного Комиссариата Внешней Торговли.

Областная Контора Госторга.

Пл. Свободы, 1.

Зав. конторой Мальковский А. М., секретарь Моисеенко Е. А., зав. складами Храпкин А. И.

Добровольный флот (Доброфлот).

Пл. Свободы, 11.

Завед. конторой Нестеров, экспедитор Мошинский А. И.

Бахмутское Окружное Правление ОАВУК.

Екатеринославская, 9.

Председ. Власов П. Д., секретарь Басаргин М. И.

Губернское Управление Воздухофлота.

Председ. Кириллов М. И., секретарь Юрьев В. Г.

Управление Государственной Каменноугольной Промышлен. Донбасса (УГКП).

г. Бахмут, ул. Артема, зд. б. Уездной Земской Управы.

Управляющий УГКП Рухимович М. Л., зам. упр. Максимов К. Р., управл. делами Кронгауз С. Р., зав. технич. отд. Бояршинов Н. П., зав. коммерч. отд. Айнгорн И. Г. зав. главн. бухгалтерией Адрианов В. С., зав. стат. отд. Ренке В. П., зав сельско-хоз. отд. Румянцев В. М. зав. подсобн. предприятиями Сидоренко И. Л.

Рай- и Рудоуправления, входящие в состав УГКП:

Александро-Грушевское Райуправление—Шахтная.
Алмазно-Марьевское Рудоуправление—Кадиевка.
Брянское Рудоуправление—Лозовая-Павловка.
Боковское Рудоуправление—Шатово.
Гришинское Кустоуправление—Гришино.
Давыдовское Рудоуправление—Сердитая.
Должанское Рудоуправление—Должанская.
Енакиевское Райуправление—Горловка.
Екатерино-Донское Рудоуправление—Екатеринодонск.
«Карл» Рудоуправление—Криндачевка.
Св. Богураевского Рудоуправление—Коксовая-Уголь.
Сорокинское Рудоуправление—Дуванная.
Снежнянское Рудоуправление—Снежное.
Ровенецкое Рудоуправление—Ровеньки.
Успенское Рудоуправление—Успено-Козловское.
Чистяковское Рудоуправление—Алексеево-Леоново.
Щербиновское Рудоуправление—Щербиновка.
Юзовское Райуправление—Юзовка.

Представительства УГКП и их отделения.

Представительство УГКП Донбасса по РСФСР в Москве. Полномочный представитель Матросов, И. И.

Представительство УГКП. на Юго-Востоке и Кавказе. Управляющий Айдинов, И. К.

Представительство УГКП на Украине и Крыму. Управляющий Гамбург, И К.

Агентства.

Киевское, Екатеринославское, Полтавское.

Губернские конторы.

Гомельская, Волынская, Черниговская.

Подсобные предприятия УГКП.

Наименование заводов	Местонахождение
Глускин	Харцызск.
Боссе	Юзовка.
Дик	Железная.
Имбердис	Железная.
Забарин	Харцызск.
Ларинск	Меньчуково.
Михалков	Кутейниково.
Русско-Донское Общество	Константиновка.
Унгер	Железная.
Феттер	Константиновка.
Фрессе	Макеевка.
Французова	Бахмут
Штульберг	Кондратьевка.
Элем. лаборатория	Бахмут

Рудники и шахты.

Наименование предприятий	Новое наименование	Станция отправления	Сорт добываемого топлива
Петро-Марьевское и Варваропольское Об'единен. Ком. Коп. О-во	Петробаркс	Варварополье	ПЖ
О-во Кам. и Жел. руд. на Юге России	Тошковский	Лоскутовка	Г
Голубовско-Берестов. Богодуховское Т-во	Голубовский	Сентяновка, Голуб, Алмазная	Г
Брянск. Камен. Коп. и руд. О-ва Брянск. руд.	1 й Гос. маш. рудник	Алмазная Орловка	ПС
Сев. Донецк. ж.-д. О-во (б. Ярмонкина и Овсянникова)	Екатеринодон	Семейкино	ПЖ
О-во для разработки камен. соли и угля на Юге России	Щербиновск.	Магдалиновка	ПЖ
Т о ж е	Артемовский	Кривой-Торец	ПЖ
Т о ж е	Северо-Никит.	Кривой-Торец	ПЖ
Русско-Бельг. мет. О-во	Веровский	Енакпево	ПЖ
Т о ж е	Бунге	Енакиево	ПЖ
Т о ж е	Софиевский	Енакиево	ПСИТ
Брянск. железделат. и механич. зав. О-ва Рутченковск. р-к	2-й Госуд. машиностроит. рудник	Рутченково	ФИПЖ
Русск. Горн. и Металлургич. «УНИОН»	Унион	Макеевка Харцызск Ясиноватая	ПЖ
Карпова П. А. Н-ков р-к	Вознесенск	Мандрыкино	Г
Донецко-Грушевское О-во Новоэконом. р-к	Ново-Экономический	Гришино	А
Донецко-Грушевское О-во Грушевский р-к	3-й Госуд.	Шахтная	А
Парамонов Е. Т. и сын Власовский р-к	1-й Госуд. «Артем»	Власовка	А
Парамонов Е. Т. и сын Несветайский р-к	3-й Интерн. 2-й Госуд.	Горная	А
Юж.-Русск. Гор. Пром. О-во Чистяковская копь	Юрго-Чистяковский	Чистяковка	А
Прохоровск. Трехгорн. Мануфакт. на паях Т-во	Прохоровск. мануфакт.	Соф. Бродская	А
«Карл» Акц. О-во	«Карл»	Хруст.	А
Русск. Антрацит. Анонимное О во Стефаниевск. р-к б. Кольберга	2 й Гос. Русский Антрацит	Антрацит	А
Кочергин и Земляной	Покрово-Боково	Антрацит	А
Ищенко С. Т. и Ко	Донбокфоминовск	Антрацит	А
Красельщик и Шарапов «Боковский Антрацит» Акц. О-во	3-й Госуд «Боковский Антрацит»	Ново Наждин	А
Рубежанск. Камен. Т-во Мейтув и Ко	Анненский	Насветевичево	Д
Украинского и Хургина	Вл. Константиновск	Насветевичево	Д
Шмаев и братья (Файнберг)	Рубежанский	Насветевичево	Д
Ливенгофское Стек. и Проб. Производство Акц. О-во	Ал.-Дмитриевск.	Насветевичево	Д
Русское Акцион. О-во «Коксобензол»	Ирмино	Ирмино	ПЖ
Коренев и Шипилов	Золотое	Марьев	Г
Любимов, Сальвэ и Ко	Скальковский	Лисичанск	Д
Шайкевич П. и Калистратов А.	«Карбонит»	Нырково	Г
Иоффе и Бирнбаум Т-во	Ал. Петровский	Алмазная	ПЖ
Екатерининск. Угольных Копей и Ко	Екатерин. (Артемов)	Кипучая	ПСИТ
Штейдинга А. (быв. ЮРГО)	Ольго-Веровский	Овраги	Т
Селезневское О во Каменноуг. и Зав. Промышленности	Селезневский	Овраги	ПСИФ
Берлин Р Я. и Ровенский С. И.	Ал. Григорьевский	Алмазная	ПЖ
Южно-Русско-Днепр. Металлург. О-во	Кадиевский	Алмазная	ПЖ
Т о ж е	Максимовский	Алмазная	ПЖ
Донецко Юрьевск. Металлург. О-во	Краснопольск.	Макеевка	ПС
Криворожское Железо-Рудн. Акц. О-во	Орлово-Еленин и Камен. реки Криворожск	Алмазная и Орловка	ПЖ
Моск.-Казанск. Жел-дор. О-во	Сорокинский	Верхне-Дуванная	ПЖ
Н.-Александр. Камен. Коп. Т-во	(Красн. Повстанец) Н. Александр.	Семейкино	ПС
Пестерев В. П.	(Буденный) Пестеровск.	Бразоль	ПС
О-во Домен. печ. и Ф-к на Ольх.-Успенск. (Ольховское О-во)	(Ворошилов и Ленин) Успенск	Бразоль	ГИПС
Изваринское Горное Металлург. О-во	Изваринск	Изварино	ПЖ
Е Е. Шарапов	Брисо-Ивановск	Новосильцево	ПЖ
Новосильцевск. Каменноугольн. Акц. О-во	Новосильцевский	Новосильцево	ПЖ
Русско-Бельг. Метал. О-во	«Густав»	Славяносербск	Г
Урало-Кавказское Акц. О-во	Урало-Кавказск	Верхне-Дуванная	ПЖ
Тищенко Ю. М.	Узловое	Никитовка	ПЖ
Екатериновск. Горнопромышл. О-во	Екатериновское	Криничная	ПЖ
Ртутное и Угольн. Дело Ауэрбаха	Александровский Ауэрбаха	Никитовка	ПЖ
Южно-Русское Металлургич. О во	Горловский	Горловка	ПЖ
Франко-Русское О во Берестово-Крымских Копей	Франко-русский	Ханжейково	ПЖ
Байракск. Коп. Анонимное О-во	Госуд.-Байракск.	Г. Байрак	ПС
Никоп.-Мариуп. Горн. и Металлургич. О-во Александр. рудн.	Никополь-Мариуп.	Юзово	П
Пестеревой В. П.	Трудовской	Мандрыкино	Г
Сулинского зав. Акц. О ва	Берестово-Сулинский	Кальмиус Щегловка	ПЖ
Прохоровск. Камен. Копей Акц. О во	Прохоровский	Мушкетово и Чумаково	Ф
Брянских Железоделательных и механических завод. Акц. О-во Чулковск. руд.	Чулковский	Гласная	ПС

Наименование предприятий	Новое наименование	Станция отправления	Сорт добываемого топлива
Анохин, Сервков и Березовск. Т-во	Дружеский Провиданс	Чумаково	П. С.
Ртутное и угольное дело Ауэрбаха и К-о Кальмиус клеточная копь	Ауэрбах	Гласная и Чумаково	ФИПС
Екатериновское Горнопромышлен. О-во	Рыковский	Мушкетово	ПСИПЖ
Нестерев П. А.	Нестеренск.	Рутченково	ПЖ
Южно Русско-Днепровское Металлургическое Общество	Лидиевский	Рутченково	Г
Новороссийское Общество Камен., Стальн. и рельс. производств.	Ново - Смолянниновск.	Юзово	ПЖИГ
Т о ж е	Центральный	Юзово	ПЖ
Т о ж е	„Ветка“	Юзово	ПЖИГ
Голубовск. Берестово-Богодуховское Т-во	Берестово-Богодухов.	Кальмиус и Щегловка	ПЖ
Южно - Русск. Горно-Промышл. О-во Гродовская Копь	Городовский	Гришино	Г
Святогорск. Каменноугольн. Копей Акц. О-во	Святогорск.	Доброполье	Г
Мошкевич и Барский	Мошкевич и Барский	Бельгийский раз‘езд	Г
Богураевск. Акц. О-во для разработки камен. угля	Богураевск.	Коксовая	ПС
Яково-Натальев. Каменноугольн. Копей О-ва Васильева Я. А.	Васильевск.	Коксовая	ПС
Русское Акц. О-во для эксплоатации Тацинских Каменноуг. и Антрацит. Копей в Донбассе	Свинаревск.	П. П.	ПС
Юсуповой З. Н. княгини, гр. Сумарокова-Эльстона Должанск. руд.	Юсуповский	Должанская	А
Московск. О-во „Должанский Антрацит“	Московск. О во	Должанская	А
Алмазное О-во Дарьевский рудник	Алмазное О-во	Ровеньки	А
Дарьевско - Донецкое Акц. О-во для разработки антрацитн. Копей	Донецко-Дарьевский	Дарьевка	А
Чурилин Н. и наследники (Власовск. рудник)	6-й Госрудн.	Шахтная	А
Русское О-во Парох. и Торговли (Ропит)	4-й Госрудн.	Шахтная	А
Самойлов В. Н. и Верескунов Д. С.	Самойлов и Верескун	Грушевка	А
Вагнеровск. коп. Акц. О-во	Вагнеровск.	Каракаш	А
Красельщик	Красельщик	Каракаш	А
Давыдовск. Антрацит. Коп. О-во	Давыдовский	Сердитая	А
Чистяково-Марьинское Горно - Промышлен. О-во б. Торг. Д. Эстеревич и Коновалов	Чистяково-Марьинск.	Чистяково	А
Боково-Хруст. Антрац. копей Акц. О-во	Бок.-Хруст.	Криндачевка Боково	А
Южно-Русское Горнопромышлен. О-во Ремовская копь	Ю Р Г О Ремовск.	Бесчинская	А
Кольберг Г. и К-о Акц. О-во	Кольберг	Бесчинская	А
Шварев Н. И.	Шварев	Железная	А
Левитина	Дагмара	Лисичанск	Д
Хургина	Евгеневск.	Переездная	Д
Левитина	Орлово - Левитинск.	Переездная	Д
Чурилин Н. Н.	Чурилин	Дуванная	ПЖ
Татаров М. Ю. Проценковский рудник	Татаров-Энгельс	Семейкино	ПЖ
Сулинского зав. Акц. О-во Шидловск рудник	Шидловский	Сутаган	ПЖ
Кондратьевск. каменноуг. коп. Акц. О-во	Кондратьевск.	Госуд. Байрак	ПС
Московск. каменноуг. копей Акц. О-во	Моск. О во	Горловка	ПЖ
Ждановский рудник	Ждановск.	Н. Крынка	ПС
Шредер Э. П. горнопром. торг. О во Богодухово-Кальмуйкс. рудника	Шредер	Гласная и Чумаково	ПС
Зарубинский каменноугольн. рудник	Богоявленск.	Чумаково	ПС
Горшковский и Хаочинский Т-во	Александр. Гора	Кальмиус и Щегловка	ПЖ
Кохановск го и Геккера В. И.	Геккер	Кохановка	Г
Григорьевск. Гришин. Акц О-во	Григорьево-Гришинск.	Марцево	Г
Голицына А. Д. и Тищенко Ю. М.	Голицын	Должанск.	А
Шаров Е. П.	Шаров	Берег. Сев. Донца	ПС
Должанск. Антрацит. Копей Акц. О-во	Должанск. О-во	Вальяно	А
Южно-Должанск. Антр. Копей Акц. О-во	Южно-Должанск. О-во	Вальяно	А
Фонтопуло СКД и Транше	Фонтопулос	Раз‘езд Вальяно	А
Центросоюз, Дон. Должанск. Горно-Промышл. Акц. О во „Антуголь“, Должанск. Антрацитн. Копи	Центросоюз Антуголь	Должанск. Должанск.	А А
Суворов Г. П.	Суворов	Замчалово	А
О во Тихоновск. Коп.	Тихоновский	Прищепная	А
Азовская угольн. К-о Власовский рудник	Азовское Т во	Шахтная	А
Сулинского зав. Акц. О-во Наследышевск. рудник	Наследышевский	Сулин	А
Сулинского зав. Акц. О-во Сергеевск. руд.	Сергиевский	Сулин	А
Брокар Т. и Катык А., торг. дом	Брокар и Катык	Скосырская	А
Дронов С. Н.	Дронов	Чистяково	А
Кошелев и Карпов В, торг. дом	Кошелев и Карпов	Чистяково	А
Воскресенских копей Акц. О-во	Воскресенское О-во	Воскресенская	А
Донской Антр., Акц. О-во	Донской Антрацит	Волчанская	А
Красольщик Н. И.	Николо-Аненский. Хрустальск.	Ст. Хрустальская	А
Ясиновских Антрацитовых Коп. Акц. О во	Ясиновский	Любоские копи	А
Боково - Хрустальский рудник, Яковенко И.	Яковенко 2/3	Кринда-чевка.	А
Фенин П. и К-о	Фенин	Шетово	А
Мордина П. В.	Московск. гор. управа	Шетово	А

Управление Комбината Бахмутского Окружного Исполкома.

Управляющий П а н а с е н к о М. Я.

Предприятия Комбината.

Паровая, вальцевая и рассевная мельница, макаронная фабрика, масло-завод и просорушка в г. Бахмуте, Рождественская ул., 30. Имеется паровая машина сист. Бр. Родзгер мощностью 54 лошад. силы и 2 паровых котла, один 80 метров площадью нагрева, а второй 1290 кв. футов.

Паровая вальцевая крестьянского помола, полуавтоматическая мельница и масло-завод в кол. Леонидовке № 3, Железнянской вол., при которой имеется паровой двигатель завода «Белиха» мощностью 35 лош. сил. Мельница с производством смешанных культур до 500 пудов в сутки и масло-завод до 100 пудов в сутки масло-семян при 12 чел. рабочей силы.

Чугунно-медно-литейный завод в Гришине. Имеет локомобиль 10 лош. сил, вырабатывает колосники, шахтные плиты, производит ремонт сельско-хозяйственных и рудничных машин и разных частей.

Шахта «Возжиха» на Щербинской степи по пласту Мазурка и Двойник, 7 четвертей. Имеется 2 паровых котла 40 и 36 метров площади нагрева, лебедка 24 силы и восстановлено 3 насоса системы «Вортенгтон» 10×10×5 и 6×4×6—2.

У. С. Н. Х.

Первый Государственный Солеваренный Завод „ВАКУУМ" в г. Славянске.

Зам. управл. Грудзинский Н. М., технич. директор Шпрингер Н. А.

Месячная производительность—70.000 пуд. Рабочих и служ. 95 чел.

Д. Г. С. Н. Х.

Управление Славянскими Государственными Солеваренными заводами. „СЛАВСОЛЬПРОМ" Донецкого Губернского Совета Народного Хозяйства

Управляющий Мушка П. Т., зам. Цукерник И. В.

Славсольпром об'единяет 30 солеваренных заводов, находящихся в гор. Славянске. Пока работают только 4 завода, остальные в стадии ремонта, подготов. к пуску и находящихся на консервации. Месячная производительность до 2000 пудов.

Чугунно-литейный и механический завод бывш. Смирнова, аренд. Донецкой конторой Всеукрторгпром в Славянске. Завод производит чугунное и медное литье, ремонт сельско-хозяйственных машин. Чугунное литье до 30.000 пудов в месяц: медное литье до 3.000 пудов. Рабочих и служащих 400 чел. Управляющий заводом Середа.

Единственные на Юге России Графитные заводы в Мариуполе бывш. Вольтон и Рутченко, аренд. Донецкой конторой Всеукрторгпрома.

Заводы вырабатывают графит литейный, сухой серебристый, идущий исключительно для смазочных средств. Месячная выработка до 3.000 пудов.

Фарфоровый завод электро-технического Треста в г. Славянске. Правление Треста Москва, Маросейка, 7.

Выработка всевозможных фарфоровых изделий, рабоч. и служ. 306 чел. Оборудование силовой станции: Локомобиль Ланц, 120 лош. сил, динамо «ВЭК», 55 лош. сил и 8 моторов на 69½ сил. Управляющий заводом Шевцов Т. А.

Единственный на Юге России Ультрамариновый и Химический завод, бывш. Заленского, аренд. Донецкой конторой Всеукрторгпрома в Мариуполе.

Завод вырабатывает до 300 пудов в месяц ультрамарина лучшего качества. При заводе работает мыловаренный завод, вырабатывающий лучшие сорта мыла до 2.000 пуд. в месяц.

Луганский Государственный Пилонасекательный Завод.

Полная механизация, нет ни одной ручной операции машинная прокатка, машинная стрижка, машинная точка, машинная шлифовка, машинная насечка, машинная чистка, машинная обрубка, стяжка канта клеймение. В отношении качества и себестоимости достигнуты огромные результаты, о чем свидетельствует ряд отзывов Государственных заводов и железных дорог. Луганский Государственный Пилонасекательный завод—показатель творческой мощи рабочего класса, ставшего у власти.

Государственный Солеваренный Завод.

Солеваренный завод расположен в г. Славянске. Завод арендуется Управлением Славянского Государственного курорта с 1922 г. Рабоч. и служ. 42 чел. Завод оборудован на 3 сковороды. Месячная производительность до 45.000 пудов.

1-я Государственная Текстильная фабрика.

1-ая Государственная текстильная фабрика приводных ремней имени т. Ворошилова, бывш. Т-ва Луганской М-ры, производит верблюжьи ремни, прессовое сукно. Правление в Харькове—Рымарская ул., д. б. О-ва Саламандра, кв. 50 и 51. К-ра и фабрика—Луганск, Сытинская, 42.

1-е Славянско-Донецкое Строительное Труб-Бюро.

1-е Славянско-Донецкое Строительное Труб-Бюро Кольченко, Сила, Кочура и К-о находится в г. Славянске. Труб-Бюро производит постройку и ремонт фабричных, кирпичных и дымовых труб; постройку кирпичеобжигательных печей разн. систем. Фирма существует с 1880 г. Во главе Кольченко и Сила.

Высшие Учебные Заведения.

Донецкий Техникум имени тов. Артема.

Гор. Юзовка Донецкой губ; 1-ая линия, дом 58, тел. 69.

Время открытия 30 мая 1921 года.

Техникум имеет два факультета: Горный и Механический. Кроме того, при Техникуме имеется Рабочий Факультет, а также Курсы инструкторов врубовых машин и Курсы горных инженеров (для лиц со стажем).

Всего студентов на 1-е января 1924 г. состояло—437 чел.

Ректор—инж. Пугач И. М., проректор по учебной части и Декан Рабфака—проф. Рождественский Н. Н., Политрук Сперанская Н. П., Декан Механического Факультета—проф. Гречанинов А. В., Декан Горного Факультета и зав. курсами инструкторов врубовых машин и горных инженеров—инжен. Белов В. И.

Профессора и преподаватели Донтехникума: Алгасов—проф. социально-эконом. наук; Белов В. И.—горное искусство; Боссе Г. К.—немецкий язык; Вагнер Р. П.—технология металлов; Васильев А. В.—начертательная геометрия и технич. черчение; Гембицкий С. С.—петрография; Гречанинов А. В.—механика, теория механизмов и теория паровых машин; Кизименко Н. Г.—детали машин и металлургия; Левин Л. Т.—математика; Чернышев В. И.—палеонтология; Шевяков Л. Д.—горное искусство; Скуратов Г. А.—сопротивл. материалов, графостатика, технич. механика; Масленков И. И.—физика; Балтайтис Я. А.—механика и немецкий язык; Иванов А. Д.—высшая математика и физика.

Профессора и преподаватели Рабфака Донтехникума им. тов. Артема.

Абрамов Г. С.—математика; Гладкая А. Г.—русский язык; Герчиков С. С.—математика; Гильман Г. М.—физика; Дмитриев В. Д.—рисование; Забродский Г. А.—политграмота; Заремба Я. Г.—естествознание; Золотарева Л. М.—математика; Кранковский П. А.—черчение; Лазарева М. Г.—математика; Ларов А. Я.—политграмота; Миртов А. В.—проф. русский язык; Монне Е. Н.—французский язык; Ольшанченко А. А.—география; Платонов М. М.—химия; Перфилов И. Ф.—физика; Ридник Д. А.—черчение; Пупу В. Д.—украинский язык; Старицкая Н. А.—немецкий язык; Четыркина Л. Д.—история; Кумань О. М.—русский язык.

Производственные предприятия Донтехникума.

Завод с механической и чугунно-литейной мастерскими и типография.

Зав. заводом—инж. Рейнгарц И. Д., пом. зав.—инж. Невзнер Г. Л., зав. литейн. цехом—Шановалов С. Е., зав. механич. цехом—Тарапов М. Г., зав. типографией—Нинко В. С.

Лисичанский Вечерний Рабочий Техникум. Лисичанск Донецкой губ.

Число студентов—83.

Лисичанский техникум в составе 1 и 2 курса и 2-х приготовительных классов открыт в сентябре м-це 1923 года, после

закрытия дневного техникума, преобразованного в 1920 году из штейгерской школы, открытой еще в 1873 году. В настоящее время вместе с вечерним рабочим техникумом существует горно-техническая школа.

Управл. техникумом—инженер Комиссаров И. И., он же завед. учебной частью. Политрук Темофеев Г. С. Преподаватели: Комиссаров читает высшую математику, теоретическую механику. Масленников—химия, природоведение, рисование. Краснов—электротехника и черчение. Сергеев—арифметика, алгебра, геометрия, тригонометрия, аналитическая геометрия. Тугаринов—русский язык и литература. Калента—социально-экономические науки. Комлев—география. Мельман—немецкий язык. Погарский—арифметика, алгебра, геометрия.

Школы.

Семилетка имени Темирязева.

Николаевская (бывш. II женск. гимназия)

Зав. Леонардов П. С., пом. зав. Рудский С. П.

Семилетка имени 5-ой Годовщины Октябрьской Революции.

Ул. Артема, 55.

Зав. Кобалевский А. Л., пом. зав. Таран В. И.

Владимирская семилетка.

Рождественская, 54.

Зав. Полтавцев Н. В.

Семилетка имени Переца (Еврейская).

Владимирская ул.

Зав. Плискин М. М., пом. зав. Пац П. М.

Украинская семилетка имени Гринченко.

Зав. Тележный А. Г., пом. зав.—Новицкая К. В.

Украинская семилетка имени Шевченко.

Зав. Максименко С. М.

Детские дома.

Детдом № 3.

Зав. Мирошниченко.

Детдом № 4.

Харьковская, 36.

Зав. Ковалевская Р. В.

Детдом № 7.

Садовая, 10.

Зав. Покровская А. И.

Детский Дом для несовершеннолетних правонарушителей.

Зав. Прудникова.

Центральная Библиотека.

Улица Артема.

Открыта с 12 до 8 час. вечера. Число книг—35,000.
Зав. Тульчинская.

Учреждения, подведомственные Наркомздраву, и лечебные заведения г. Бахмута.

Лечебные учреждения по борьбе с туберкулезом.

Тубдиспансер.

Главнейшие лечебные местности (курорты) с краткой их характеристикой.

Санатории для туберкулезных в Ново-Глуховском сосновом бору на 60 коек (ст. Кременная). Сосновый бор очень старый до 100.000 десятин; тянется в этом районе непрерывной полосой, причем ширина бора достигает 5 верст. Ближайший населенный пункт в 3-х верстах.

Больницы и Поликлиники.

Губернская больница на 120 коек со всеми отделениями, кроме психиатрического и заразного. Рентгенкабинет.

Окружная больница на 100 коек с отделениями: хирургическим; терапевтическим; детским и заразным.

1-ая рабочая поликлиника с кабинетами: по внутренним; хирургическим; глазным; уха, горла и носа; нервным болезням. Гинекологический и зубоврачебный кабинеты.

Всеукр. Фото-Кино Управление.

Донецкое Губернское Отделение.

Харьковская ул., 28, тел. 299.

Уполномоченный—Лукьянов Г. Е., зам. Блажевич В. Л., секретарь Зайцев М. Н., зав. прокатом Шварц И. К., пом. Семенко В. С.

Банки.

Бахмутское Отделение Государственного Банка.

Харьковская 50, тел. 248.

Управляющий Бельский Я. Г., главбух Блинков А. Л., старший контролер Смоленский Г. А., пом. главбух Трахтенберг М. А., секретарь Зеревяго В. В., старший кассир Осенко С. С.

Бахмутское Отделение Торгово-Промышленного Банка.

Рождественская, 32, тел. 31.

Управляющ. Сурис И. П.

Бахмутское Отделение Украинбанка.

Харьковская, 46, тел. 221.

Директор—Генкин А. Б., вице-директор—Вилинский Н. Ф., главбух—Гаранин П. П., секретарь Яковлев С. П., зав. учетно-ссудным отд.—Васильченко П. Ф., зав. комиссион. отд.—Смолянский Н. С., зав. торговым отд.—Хорунжий М. Г., зав. отд. текущих счетов—Бурзинская Н. В.

Донецкий Сельхоз. Пром. Банк.

Рождественская, 32, тел. 106.

Управляющий—Миролюбов П. А., главбух и зам управл.—Уманский Я. И., члены правл.: Чернов М. А., Билик П. Б., Греймер А. Л., секрет. Иванов Н. П.

Тресты, Синдикаты, Акционерные Общества, Товарищества и Торговые Учреждения.

Донецкое Паевое Т-во „Уголь".

1-ый Магистратский переулок 19, тел. 279.

Управляющий Фогель Г. Э.

Управляющие Рудуправлениями.

Зимогорьевским—Симков Я. Г.
Сутоганским—Вайсбейн М. П.
Щербиновским—Рейзин А. М.
Нижне-Крымским—Белоусов М. И.
Мандрикинским—Гаргер С. И.
Варваропольско-Голубовским—Еременко М. П.
Криндачевским—Шарыгин Е. И.
Чистяковским—Язвин А. И.

Аютинское—Кучканогов И. Ф.
Привольнянское—Сазонов В. К.
Насветевическое—Гаранько В. И.
Лисичанско-Черноморское—Егнус Я. Е.
Северо-Гришинское—Федотов Ф. Е.
Южно-Гришинское—Бешенковский Я. С.

Южный Металлургический Трест Югосталь.

Правление—г. Харьков, Югосталь. Председатель правления—Межлаук И. И., директор-распоряд. и зам. предс. Дыбец С. С., коммерч. дир. Шаров А. К., технич. дир. Игнатьев Л. И., член правления Генак Т. А.

Отделение в г. Москве, Мясницкая, 15, завед. Митин.

Контора в г. Ростове н/Д, Малый пер., 64, завед. Березовский, он же уполном. Юго-Востока России.

Предприятия Треста.

Наименование предприятий	Место-нахождение	Двигатели Кол.	Двигатели Лош. с.	Число рабоч. и служащих
Заводы:				
Петровский, быв. Русско-Бельгийск. Металлург. О-ва	г. Енакиево	92	48268	5746
Макеевский, бывш. Генерального О-ва	Макеевка близ ст. Ясиноватая	29	25450	4394
Юзовский, бывш. Новороссийского О-ва	г. Юзовка	161	33312	6339
Мариупольский, быв. Никополь-Мариуп. Горн. и Мет. О-ва	ст. Сартана	61	24006	3514
Русский Провиданс Акц. О-ва Русск. Провиданс	ст. Сартана	Указано вместе с Мариуп. заводом		
Донецко-Юрьевский, быв. Донецко-Юрьевск. Металлургич. О-ва	ст. Алчевск	34	29065	1989
Таганрогский, бывш. Таганрогск. го Металлург. О-ва	г. Таганрог	15	16566	534
Дружковский, бывш. Донецкого О-ва Железоделательных и Сталелитейных произв.	пос. Дружковка	67	18100	107
Константиновский, бывш. Акц. О-ва Железоделат. заводов	пос. Константиновка	24	5450	296
Кадиевский, бывш. Южно-Русского Днепровского Металлургич. О-ва	Кадиевка, близ ст. Алмазной	22	2155	100
Дебальцевский	Дебальцево	4	697	400

Кроме указанного, Югосталь об'единяет: Б. Южно-Брянский (Александровский) Шадуар А. В. и С. Ганке, Днепровский в Екатеринославе, Сулинский б. Акц. О-во Сулинского завода ст. Сулин, Керченский бывш. Таганрогского металлургического завода в Керчи, Альховский б. Акц. О-во домен. печей и фабрик в Успенско-Козловском.

Алмазнянская группа рудремонтных и керамических заводов.

Управление—ст. Алмазная Донецк. губ.

Управляющий Буров И. П., технич. руковод. Карташевский П. Г.

Предприятия группы.

Мех. котельн. и чугун.-лит. завод имени т. Артема, бывш. бр. Гранье, ст. Алмазная.

Металлургический завод им. т. Артема, бывш. Южно-Русского Днепровского и Металлургического О-ва, ст. Алмазная.

Механическо-чугунно-литейный завод имени К. Маркса, бывш. Геннефельда, ст. Варваропольe.

Керамический завод имени т. Шмидта, бывш. Антонова, при ст. Шипилово.

Керамический завод им. т. Свердлова, бывш. Анищенко, при ст. Варваропольe.

Южный Машиностроительный Трест (Ю.М.Т.).

Правление Треста находится в г. Харькове. На территории Донбасса Трест об'единяет след. заводы:

Паровозостроительный (б. Гартмана), г. Луганск.
Торецкий завод, Дружковка.
Быв. Нев.-Вильд, г. Таганрог.
Быв. Русско-Балтийский, г. Таганрог.
Дружковский завод с рессорной мастерской при нем.

Табак-Трест Украины.

Правление в г. Харькове. Уполномоченный Укртабактреста на Екатеринославскую и Донецкую губ. Сангурский Л. Я., зам. по Донецкой губ. Ильяшевский А. И., Донецкая контора—Бахмут, пл. Свободы, камен. ряд.

Государственный Трест „Химуголь".

Правление Химугля или об'единения Государственных Лисичанских химических и каменноугольных предприятий в Донбассе находится в г. Харькове, Рымарская ул., д., 22, кв. 46—48.

Члены Правления: Председатель Рухимович М. Л., директор распор. коммерч. директор Соловьев И. Ф., технич. директор Поварнин И. Г., админ. дир. Сысоев Б. П.

Телефоны: Членов Правления—Коммутатор УСНХ № 43, общий 19-24, транспортный п/о 16-51, управление делами—коммутатор УСНХ 86.

Конторы.

Московская, Златоустинский пер., 6, завед. Шабанов К. Г.

Киевская, Лютеранская ул., 2, завед. Иванов А. В.

Ростовская, Средний пр., 2, завед. Шевченков В. М.

Екатеринославская, Александр., 17, зав. Шабат А. С.

Севастопольская, Нахимовский пр., 35, кв. 2, завед. Норбо В. В.

Заграничное представительство—Сысоев Б. П.

Предприятия Треста.

Наименование предприятий.	Местонахожден.	Единица производства.	Число рабоч. и служащ.
Донецкий содовый завод б. Акц. О-ва Любимов, Сальве и К°.	Ст. Переездная Донецк. ж. д.	Сода каустич., сода кальцинир., бикарбонат, нашатырь, нашатырный спирт.	1582
Стекольный завод бывш. Левингофского О-ва стекольного и пробочн. производств.	Ст. Несветево Дон. ж. д.	Стекло оконное	181
Химический завод бывш. того же О-ва.	Тоже	Хим. продукты	—
Завод Русско-краска б. Акц. О-ва Химич. пром. 1914 г.	Ст Рубежная Донец. ж. д.	Краски сернист. сурик железный, кислота серн. и азиатская	777
Химический завод б. Акц. О-ва Лисичанск. химическ. завод.	Ст. Любимовка Донец. ж. д.	Азиатская кислота тротил	—
Черезиновый завод бывш. О-ва Люборад	Ст. Несветево Дон. ж. д.	Черезин, искусств. воск.	9
Стекольный завод Сев. Донецк. стекольн. О ва	Ст. Лисичанск Донецк. ж. д.	Стекло оконное мелкое	15
Екатерининский стекольный завод.	Тоже	Тоже	—

Кроме указанных заводов, Трест об'единяет 74 каменноугольных рудника Лисичанского района, из которых действуют: Владимиро-Константиновский, Анненский, Александро-Дмитриевский, Рубежанский, Скальковский, Евгениевский, Лисичанско-Донецкий.

Украинский Мукомольный Трест (УКРМУТ).

Донецкая Райконтора, находящ. в Бахмуте, Александровская ул., здание Губпродкома, является Отделением Треста, Правление которого находится в Харькове.

Управл. Донецкой Райконторой Кузнецов Н. С., доверенный по технич. и завед. коммерч. частью Френкель Л. З.

Контора об'единяет девять мукомольных предприятий и один маслобойный завод, как предприятие подсобное.

Донецкожтрест.

Предприятия Донецкожтреста.

Кожзавод № 1, Константиновка, колич. рабоч. силы—95.
Кожзавод № 2, Славянск, колич. рабоч. силы—48.
Кожзавод № 3, Юзовка, колич. рабоч. силы—56.
Кожзавод № 4, Таганрог, колич. рабоч. силы—43.
Мех. обувн. фабр., Юзовка, колич. рабоч. силы—31.

Об'единение Государственных предприятий, керамической, цементной и строительной промышленности в Донбассе „Донбассиликат".

Трест „Донбассиликат" организован 1-го октября 1922 г. и об'единяет в себе три ранее существовавшие треста: Донбасскерамика, Донбассцемент и Донецсиликат.

Управление треста—г. Бахмут, Лермонтовская ул., 12.

Управляющий Трестов—Красников А. П., зам. Кулак А. М.

Акционерное Общество коксо-бензольной Промышленности.

Коксо-бензольная промышленность занимается получением из каменного угля, одновременно с коксом и газом, так называемых побочных продуктов коксования. При нагревании углей в закрытом пространстве без доступа воздуха получается кокс и газ. При охлаждении из газа выделяется смола и аммиачная вода, а затем может быть извлечен сырой бензол.

Предприятия коксо-бензольной промышленности.

Кадиевский бензольный, ректификационный и нафталиновый заводы бывш. Артиллерийского Ведомства и заводы побочных продуктов коксования при Кадиевских копях быв. Южно-Русского Днепровского Металлургического О-ва. Ст. Алмазная, Екатерин. ж. д.

Бензольный завод, бывш. Акционерного О-ва Брянских Каменноугольных копей и рудников при Брянском руднике. Ст. Орловская, Сев.-Дон. ж. д.

Бензольный завод бывш. Краматорского Металлургического О-ва при Краматорском Металлургическом заводе. Ст. Краматорская, Южн. ж. д.

Бензольный завод бывш. Акционерного О-ва Карбонизаций при шахте № 1 Горловской копи—бывш. О-ва Южно-Русской Каменноугольной Промышленности. Ст. Горловка, Екатеринин. ж. д.

Бензольный завод при копях бывш. О-ва для разработки каменной соли и угля на Юге России, Щербиновка. Ст. Кривой Торец, Екатерин. ж. д.

Бензольный завод и центральный ректификационный завод, бывш. фирмы Оливье-Пьетта при заводе о-ва Русско-Горного и металлург. «Унион», Макеевка. Ст. Ясиноватая, Екатерин. ж. д.

Бензольный завод бывш. фирмы Оливье-Пьетта при Дружковском заводе Донецкого О-ва Железоделательных и Сталелитейных производств. Ст. Дружковка, Южн. ж. д.

Бензольный завод бывш. фирмы «Эванс-Коппе» при Петровском заводе Русско-бельгийского Металлургического О-ва. Ст. Енакиево, Екатерин. ж. д.

Бензольный завод, бывш. «Эванс-Коппе» при копях Ново-Смольяниновского рудника бывш. Новороссийского О-ва. Ст. Юзово. Екатерин. ж. д.

Бензольный завод бывш. «Эванс-Коппе» при копях бывш. Государев-Байрак, кам. кон. руд. и завод Акц. О-ва Ст. Государев-Байрак, Екат. ж. д.

Бензольный завод бывш. «Эванс-Коппе» при Веровском руднике бывш. Русско-Бельгийского Металлургического О-ва. Веровка, ст. Енакиево, Екатерин. ж. д.

Бензольный завод бывш. «Эванс-Коппе» при заводе бывш. Акц. О-ва «Русский Провиданс». Ст. Сартана. Екатерин. ж. д.

Бензольный завод бывш. «Эванс-Коппе» при Константиновском заводе бывш. Акц. О-ва Железопрок. зав. Ст. Константин., Южн. ж. д.

Бензольный завод бывш. «Эванс-Коппе» при Рутченковском рудн. бывш. Акц. О-ва Брянского завода. Ст. Рутченково. Екатерин. ж. д.

Бензольный завод бывш. »Эванс-Коппе» при Юзовском заводе бывш. Новороссийского О-ва. Ст. Юзово, Екатерин. жел. дороги.

Бензольный завод бывш. Акц. О-ва «Ртутное и Угольное Дело» А. Ауэрбах и Комп. при Кальмиусо-Асбеточном руднике. Ст. Мушкетово, Екатерин. ж. д.

Бензольный завод бывш. Акц. О-ва «Ртутное и Угольное Дело» А. Ауэрбах и Комп. при Александровском руднике. Ст. Никитовка, Южн. ж. д.

Бензольный завод бывш. Акционерного О-ва «Коксо-Бензол» при Ясиновском рудн. О-ва Тульских Чугуно-Плавильных заводов. Ст. Монахово, Екатерин. ж. д.

Бензольный завод бывш. Акц. О-ва «Коксо-Бензол» при Орлово-Еленовской копи бывш. Акц. О-ва Криворожских железн. руд. Ст. Орловская, Сев.-Донец. ж. д.

Бензольный завод бывш. Акц. О-ва «Коксо-Бензол» при Ирминском руд., Ирминского Каменноугольного О-ва. Раз'езд Ирмино, Екатерин. ж. д.

Бензольный завод бывш. Акц. О-ва «Коксо-Бензол» при Успенском руд. б. Ольховского Акц. О-ва Доменных печей и фабр. на Ольховой. Ст. Бразоль, Сев.-Дон. ж. д.

Бензольный завод бывш. Акц. О-ва «Коксо-Бензол» при заводах О-ва «Русско-Краска». Ст. Рубежная, Екатерин. ж. д.

Фенольный завод бывш. Львова. Ст. Железная, Екатерин. ж. д.

Азотный завод бывш. Артиллерийского Ведомства. Ст. Юзовка.

Донецкое Отделение Акционерного Об-ва „Хлебопродукт".

Харьковская, 13, тел. 167.

Уполномоченный Билик П. Б, зам. уполномоч. Нестеренко В. Ф., главбух. Талалай Л. М., секретарь Плакса К. А., управл. коммерческо операт. отд. Полякевич Г., зав. закупочно-ссыпным пунктом Каратеев Г. К., зав. магазином Котов Я. П.

Бахмутский Соляной Трест.

Управление г. Бахмут, Харьковская ул., 25.

Ответств. руков. и распорядитель—директор Гусаров И. И.

Предприятия Треста.

Артемовский солерудник № 1 и 2, рабоч. и служ. 326 чел.
Либкнехтовский солерудник № 1 и 2, раб. и служ. 398 чел.
Свердловский солерудник № 1 и 2, раб. и служ. 249 чел.
Володарский солерудник, рабоч. и служ. 183 чел.
Шевченковский солерудник, рабоч. и служ. 240 чел.
Урицкий солерудник, рабоч. и служ. 102 чел.
Рудо-ремотный завод, рабоч. и служ. 23 чел.
Завод взрывчатых веществ «Фалье», раб. и служ. 30 чел.
Сельхоз, рабоч. и служ. 63 чел.
Мукомольная мельница.

Об'единение заводов металлических изделий и сельско-хозяйственных машин „Донецметалпродукт".

Управление—г. Бахмут.

Председатель Правления Головушкин М. А. и Трейдуб Г. Е., зав. коммерч. отд. Сапиро Л. М.

Предприятия Донецметалпродукта.

Наименование предприятий	Местонахождение	Единица производства	Число рабочих и служ.
Гвоздильный завод „Победа Труда" (о Французова).	г. Бахмут	Гвозди, болты, гайки заклепки, рудничные костыли и проч.	137
Эмалировочный завод им. т. Артема	г. Луганск	Эмалирован. посуда	234
Пружковский штампов. оцинков зав.	г. Славянск.	Бочки 20 п., цибарки	139
Завод сельско-хозяйственн машин им. тов. Петровского (быв Перцова).	Нью-Йорк	Буккера, сеялки, маслобойн. обор., соломорез. и проч.	129
Чугуяно-Литейный завод „Ферро-Сплав".	г. Таганр.	Посудное и печное литье.	125
Машиностроительн. завод (б. Кебера	г. Таганр	Маслобойн. оборуд. и жел. дор. литье	—

Донецкий Швейтрест.

Управление г. Юзово, 1-я линия, тел. 68.

Директор Хавенсон, зам. Чолах.

Отделения.

Юзовское, 1 линия, тел. 63, рабоч. и служ. 974 чел.
Таганрогское, ул. Ленина, рабоч. и служ. 69 чел.
Мариупольское, рабоч. и служ. 80 чел.
Луганское, рабоч. и служ. 61 чел.
Бахмутское, пл. Свободы, 9, рабоч. и служ. 60 чел.

Торговая организация „Донбассторг".

При Донецком Губернском Экономическом Совещании.

Правление и главная контора, Харьков, Рымарская, 14, тел. к-ры 19-06, правление 546.
Бахмутское отделение, Харьковская ул., 53.

Юго-Восточная Районная Контора Всероссийского Нефтяного Синдиката (Нефтесиндикат).

Ростов, ул. Фр. Энгельса, 90.

Управл. Сагурский Ф. М., зам. Пиников Я. Л.
Бахмутский Подрайон, г. Бахмут, пл. Свободы, 11, тел. 95. Управляющий Розенкранц Б. Б., тел. 153, зам. Пискунов С. С.

Акционерное Общество „Село-Техника".

Общество учреждено Народным Комиссариатом Земледелия и Украинским Советом Народного Хозяйства для поднятия сельско-хозяйственного производства путем снабжения населения с.-хоз. машинами, орудиями и техническими принадлежностями.

Донецкое Агентство Всеукраинского Акционерного Об-ва (ВАКОТ).

Пл. Свободы, тел. 156.

Зав. аг-вом Пасмуров И. М., Зам. зав. аг-вом Лельгант М. М., бухгалтер Безручко П. С.

Торгово-промышленное Управление Донецгубкомхоза (Торгпром).

Бахмут, пл. Свободы.

Производит оптово-розничную продажу электрических материалов. Зав. управлением Годенко.

Украинское паевое Т-во Ларек.

Донецкое отд. в г. Бахмуте. Уполномоч. Т-ва Ханзон А. С.

Всеукраинское Торгово-Промышленное Акционерное Общество „Всеукрторгпром".

Учредители—Губисполкомы Украины.
Отделение по Донбассу—Бахмут, Харьковская, 43, тел. 308. Управляющий Кивович П. М., Зам. Управ. Сидорченко В. Ц., Завторготделом Сокол И. Б., Секретарь Скляров Я. М., Бухгалтер Мельник В. С., Завмагазином № 1 Тютюников А. Д., Завмагазином № 2 Крочак Я. С.
Агентства во всех окружных городах. Представительства в Москве, Петрограде—Ростове н/Д.

Кооперативные учреждения.

Бахмутское Единое Многолавочное Потребительское Общество.

Соборная, 18

Уполномоченный—Хазан М. Л., зав. магазинами—Найденко Я. Ф., Цехановский С. И., Еременко П. М., Амелаков Ф. Ф., Блюмкин А. С., зав. хлебопекарней—Кириченко П. И.

Донецкое Губ. Военно-Потребит. Общество.

Базарная, 5.

Председатель—Егорин И. Л., зам. пред. Богуславский А. Ф., члены правления—Гинзбург; Чернов; Волков, бухгалтер—Шапиро Р. Г., зав. магазином—Мирер Л. М.

Сельхозсоюз.

Ул. Артема, 33.

Председатель Нагорный И. Е., секретарь Горбов Н. С., зав. торг. отд.—Медведев А. И., зав. инстр. отд.—Северин П. И., зав. произв. отд.—Ландик Т. С., зав. маш. складом—Аронсон М. А., зав. лес. складом—Златкин М. Д., зав. маг. № 1—Фрейдин Г. Р., зав. маг. № 2—Приходько Ф. С.

Донецкий Губернский Союз Потребительских Обществ. „Союздонбассейн".

Лермонтовская 17, тел. 74.

Пред. правления—Генкин А. Б., зам. пред. Дыхно М. И., члены правления: Филь Г. Н., Казаринов С. А., Хилков С. А., Нуринов А. А., секретарь Гуревич Н. И., врид. зав. центр. торговым управл. Нейман М. И., зав. оргинструм Попов М. И., зав. финанс. отд. Подгаевский Л. А., главбух Луганский И. Н., зав. товарным п-о Балик К. И., зав. складами: мануфакт. Рабников С. Ф. галантерейн. Марков П. С., бакалейным Коновалов И. Д., писчебум. Шурис, жел.-скобян. Денисов И. И.

Донецкий Союз Пчеловодных Кооперативов „Губпчела".

Члены правления: Овсиенко; Пургайло; Энильгардт.

Мариупольское Кооперативное Т-во Садоводов и Огородников.

Председатель—Калуж А.

Спортивные организации.

Окружное Бахмутское отделение „ВУСОР'а".

Председатель Лященко П. П., члены Совета: Вараксин П. Ф., Ковалев Е. Д., Шалимов А. А., секретарь Паршин Н. А.

Издательства и Периодическая Пресса.

„Рабочий Донбасса".

Кооперативное Издательство, тел. 149 и 110.

Управляющий Добрый Э. Г., зам. управ. Хотимский И. Р., секретарь Касм Л. Д., пред. правления Чернов, члены: Добрый, Воль В. В., Румянцев, Ольховский, Хотимский, зав. бухгалтерией Гарелик Е. Л., зав. коммерч. отд. Хотимский И. Р., зав. отд. распространения Брагин А. Я., зав. отд. объявлений Ханин З. М., зав. экспедицией Левин И. Г.

„Всероссийская Кочегарка"—орган Донецкого Губкома КП(б)У, Губисполкома, ВСГ и Донугля.

Выходит ежедневно.

Ул. Артема, 16. тел. 282.

Ответственный редактор Валь В. В., секретарь Тардов М. С.

Типография „Всероссийской Кочегарки".

Уг. пл. Свободы и Харьковск. ул., тел. 130.

Зав. Михайлов П. М., пом. зав. Реентович, зав. столом заказов Баткин, зав. ротацион. отд. Александренко, зав. печатн. отд. Кривохиженко.

Донецкое Центральное Отделение газеты „Коммунист".

Пл. Свободы, тел. 247.

Управляющий Бельский Л. Г., бухгал. Щерба А. К.

Округа и районы Донецкой губернии.

Округов — 7: 1. Бахмутский, 2. Луганский, 3. Мариупольский, 4. Старобельский, 5. Таганрогский, 6. Юзовский, 7. Шахтинский.

Бахмутский округ.
15 районов.

1. Бахмутский
2. Зайчевский
3. Камышевахский
4. Енакиевский
5. Железнянский
6. Константиновский
7. Ново-Экономический
8. Гришинский
9. Лисичанский
10. Александровский
11. Сергеевский
12. Славянский
13. Краматорский
14. Райалександровский
15. Лиманский

Луганский округ.
10 районов.

1. Петропавловский
2. Станично-Луганский
3. Ново-Светловский
4. Каменобродский
5. Славяносербский
6. Лозово-Павловский
7. Городищенский
8. Алчевский
9. Успенский
10. Ивановский

Мариупольский округ.
8 районов.

1. Мангижский
2. Никольский
3. Александро-Невский
4. Старо-Кермечикский
5. Стретенский
6. Старо-Каранский
7. Ново-Николаевский
8. Новоселовский

Старобельский округ.
14 районов.

1. Старобельский
2. Ново-Айдарский
3. Евсугский
4. Беловодский
5. Стрельцовский
6. Марковский
7. Каменский
8. Белолуцкий
9. Александровский
10. Белокуратинский
11. Осиновский
12. Ново-Астраханский
13. Смоляниновский
14. Мостовской

Таганрогский округ.
9 районов.

1. Федоровский
2. Екатериновский
3. Николаевский
4. Матвеево-Курганновский
5. Советинский
6. Голодаевский
7. Краснолучский
8. Амвросиевский
9. Дмитриевский

Юзовский округ.
11 районов.

1. Алексеево-Орловский
2. Зуевский
3. Макеевский
4. Авдеевский
5. Стыльский
6. Благодатовский
7. Марьинский
8. Селидовский
9. Андреевский
10. Больше-Янисольский
11. Авдотьинский

Шахтинский округ (Александро-Грушевский).
11 районов.

1. Шахтинский
2. Алексеевский
3. Ровенецкий
4. Шараповский
5. Сулиновский
6. Владимирский
7. Усть-Белокалитвенский
8. Ленинский
9. Глубокинский
10. Каменский
11. Сорокинский.

Бахмутский Окружной Исполнительный Комитет Совета Рабочих, Крестьянских и Красноармейских Депутатов (Окрисполком).

Екатеринославская, 9. Тел. 350.

Председатель Окрисполкома Власов П. Д., зам. пред. Зубарев В. Г., секретарь Солос С. И., члены президиума: Власов, Зуберев, Михиенко, Лустенко, Нарзанов, Есава, Сарайлов, Пичахчи, Богатырев.

Отделы Окрисполкома.

Отдел Управления. Екатеринославская № 9, тел. 3-50. Зав. отделом Зубарев В. Г., секретарь Найденов К. В.
Земельный Отдел, Екатеринославская № 9, тел. 3-50. Зав. отделом Пичахчи А. С., секретарь Мазур И. В.

Отдел Военный (Окрвоенкомат).

Ул. Артема, 43. Тел. 241.

Окр. военк. Кириллов М. И., делопр. Кожин Н. А.

Отдел Народного Образования.

Екатеринославская, 9. Тел. 350.

Зав. отделом Сарайлов Г. Г., секретарь Литовкин И. В.

Отдел Труда.

Харьковская 40. Тел. 302.

Зав. отделом Амоль Г. Г., секретарь Барт А. С.

Бахмутский Окрфинотдел.

Садовая, 39. Тел. 120.

Зав. отделом Лустенко Б. А., секретарь Гродзинский С. И., зав. сметно-налоговой частью Морозов М. С., зав. отделен. по налогам, сборам и взысканий Слайдынь К. А., зав. кассой Нековалев В. А., ст. бухгалтер Бондаренко Б. Е., контролер Лагеро П. Н.

Финансовые Инспектора Бахмутского Округа.

3-й участок

Фининспектор Федченко Н. И., Константиновка.

4-й участок

Фининспектор Богатырев Т. М., Дебальцево.

5-й участок

Фининспектор Ивицкий Б. П., Славянск.

6-й участок

Фининспектор Голубев П. Г., Славянск.

Окружная Прокуратура.

Окрпрокурор Назаренко И. З., секретарь Резников И. Н.

Судисполнители Бахмутского Округа.

Суд. исп. 1-го уч.—Ильичевский А. И.—Мариупольская, № 44.
Суд. исп. 2-го уч.—Шевченко П. П.—г. Славянск.
Суд. исп. 4-го уч.—Спиваков Ф. Д.—г. Гришино.

Камеры Нарсудей Бахмутского Округа.

1-го района—Зданевич М. М.—Соборная, 51, тел. 26.
2-го района—Саблина Е. С.—Соборная, 51, тел. 26.
3-го района—Рыбалко Ф. П.—с. Зайцево.
4-го района—Зыбцев М. Е.—п. Попасная.
5-го района—Вакарев Я. Н.—п. Енакиево.
6-го района—Ноздрин А. П.—с. Железное.
7-го района—Ахонин И. Е.—п. Константиновка.
8-го района—Роспутько В. Д.—с. Н.-Экономическое.
9-го района—Златин Н. А.—п. Гришино.
10-го района—Голумбиевский К. Ф.—г. Лисичанск.
11-го района—Волошин А. В.—с. Сергеевка.
12-го района—Белый К. П.—г. Славянск.
13-го района—Ренкевич В. И.—г. Славянск.
14-го района—Рубан С. К.—п. Краматорска.
15-го района—Савельев И. С.—с. Александровка.
16-го района—Сытник П. А.—с. Лиман.
17-го района—Рубан С. К.—с. Александровка.

Камеры Нар. Следователей Бахокруга.

1-го уч.—Хорошилов П. М.—Соборная, № 51, тел. 26.
2-го уч.—Мамаенко В. П.—п. Енакиево.
3-го уч.—Кураков А. Н.—г. Славянск.
4-го уч.—Бутенин Н. М.—п. Попасная.
5-го уч.—Балаев Н. Г.—с. Н.-Экономическое.

Гос. Нотариальные Конторы Бахокруга.

Нотариус 2-го уч. Рыбалко Т. С.—г. Славянск.
„ 4-го уч. Молдавский А. М.—п. Гришино.

Отдел Местного Хозяйства.

Пл. Свободы, 11, тел. 295.

Зав. отделом—Богатырев Г. А., секретарь—Ганус П. Л.

Отдел Здравоохранения.

Екатеринославская, 9, тел. 350.

Зав. отделом—Есаўва А. В., секретарь—Харьковский И. Н.

Уполномоченные.

Нарком Р. К. И.—Алымов Н. И.—Харьковская, № 9, тел. 246.

Наркомпочтель—Погожев А. А.—ул. Артема, 15, тел. 166.

Наркомюст—Мухин М. К.—Соборная, 37, тел. 201.

Госполитуправления—Карлсон К.М.—Базарная пл., 7, тел. 46.

Статбюро—Слюсарев В. Ф.—Советская, № 56, тел. 216.

Окружная Милиция.

Магистратская. 52, тел. 155.

Нач. Окрмилиции и Розыска—Максимов В. Г., зам. нач. Юрков И. М., начканц Чаробай А. В.

Районы Городской Милиции.

1-ый район.

Харьковская, 52, тел. 296.

Нач. Района—Гусев М. Г., зам. нач.—Грушко И. Г. Делопроизводитель Попов В. А.

Адресный стол.

Харьковская, 52, тел. 296.

Зав. столом—Прусакова М. Д.

Центральная Электрическая Станция.

Владимирская, 1, тел. 148.

(находится в ведении Бахокрместхоза).

Зав. предприятием—Тонконогий Г. С.

Управление Водоснабжения.

Владимирская, 1, тел. 148.

Зав.—Тонконогий Г. С., бухгалтер Жердев.

Управление Канализацией.

Харьковская за чертой города.

Заведывающий—Левченко.

Отделение Госбанка.

Харьковская, 50, тел. 200.

Зав. отделением—Бельский Я. Г., бухгалтер Блинков А. Л.

Гос. Сберегательн. Касса № 21.

Харьковская 53, тел. 301.

Зав.—Давыдов П. К., бухгалтер Дружицкий В. А.

Гос. Окруж. Страховая Контора.

Харьковская, 46, тел. 321.

Зав. конторой—Демидов М. Б., зам. зав. Барабаш С. А.

Центральная Почт. Телеграфн. Контора.

Ул. Артема, 15, тел. 166.

Зав. конторой—Погожев А. А., зам. зав. Ерш Л. В.

Городская Центральная Телефонная Станция.

Николаевская, 29.

Зав. станцией—Зонне А. Г.

Городская Станция Междугородн. телеф. сообщений.

Николаевская, 29, тел. 335.

Линии телефонных сообщений—Бахмут-Лозовая и пригородние всего Бахокруга районы и города.

Зав. станцией—Зонне А. Г.

Железно-Дорожная Станция Сев.-Дон. ж. д.

Северный Вокзал, тел. 313.

Нач. станции—Нечестный П. Л.

Луганский Окружной Исполнительный Комитет Совета Рабочих, Крестьянских и Красноармейских Депутатов (Окрисполком).

Ул. Ленина, дом Исполкома, тел. 14.

Председатель Окрисполкома—Мышков Н. Г., зам. пред.—Воронин Ф. У., секретарь—Полухов М. М., члены президиума: Кузьменко и Бондарев.

Отделы Окрисполкома.

Секретариат През. Окрисполкома - при Исполкоме.

Секретарь презокрисполкома—Полухов М. М., управдел—Клоиз И. А.

Земельный Отдел при Исполкоме.

Зав. отделом—Бляев А. В., консультант—Гах А. В.

Отдел Военный (Окрвоенкомат).

Ул. Ленина, тел. 105.

Окрвоенком Токмаков А. Д., Делопроизв. Клименко. К. П.

Отдел Народного Образования при Окрисполкоме.

Зав. отделом—Глядковская А. И., секретарь—Кариков.

Отдел Труда.

Ул. Карла Маркса „Дворец Труда", тел. 105.

Зав. отделом—Морозов Н. Е., секретарь Видес.

Окрфинотдел.

Зав. отделом—Бондарев К. Х., секретарь Серченко В. С., зав. сметно-налоговой частью—Аврамов Н. А., зав. делопр. по налогам сборам и взысканиям—Безуглов А. В., завкассой Кауфман Л. М., ст. бухгалтер—Кутыня В. В., пом. контролера—Федоров Н. М.

Финансовые Инспектора Луганского Округа.

1-й участок.

Фининспектор Яковлев М. В.—Луганск.

2-й участок.

Фининспектор—Бондарь Б. С.—Алчевск.

Окружная Прокуратура.

гор. Луганск.

Окпрокурор Ахонин В. Л; Секретарь Чумичев П. К.

Судебные Исполнители Луганского Округа.

1-го уч.—Пащенко М. Я.—г. Луганск.
2-го уч.—Касауров Г. В.—г. Луганск.
3-го уч.—Морозов С. Г.—г. Алчевск.

Камеры Народных Судей Луганского Округа.

1-го района—Анохин Г. Н.—г. Луганск.
2-го района—Куприанова М. К.—с. Камен. Брод.
3-го района—Кузюбердин И. З.—ст. Луганская.
4-го района—Воронин А. П.—г. Славяносербск.

6-го района—Чепиженко В. Е.—г. Алчевск.
7-го района—Тодоров И. В.—с. Ивановка.
8-го района—Сиволоцкий А. Л.—с. Лозово-Павлов.
9-го района—Десятников Т. А.—с. Городище.
10-го района—Мисниченко А. А.—с. Н.-Светловка.
11-го района—Комиссаренко Ф. Я. с. Петропавловка.

Камеры Народных Следователей Лугокруга.

Ст. следоват.—Дубинин М. М.—г. Луганск.
1-го уч.—Никорович Ф. Ф.—г. Луганск.
2-го уч.—Батуричев Г. В.—г. Луганск.
3-го уч.—Малахов А. П.—г. Алчевск.
4-го уч.—Подкопаев Н. А.—г. Алчевск.

Гос. Нотариальная Контора Лугокруга.

Нотариус Ангилевич М. Е.—г. (Луганск)

Отдел Местного Хозяйства

При Исполкоме.

Зав. отделом—Кузьменко Д. Н., секретарь Ткаченко П. Е.

Отдел Здравоохранения

При Исполкоме.

Зав. отд.—Грилихес З. Г., секретарь Герлин Л. С.

Уполномоченные:

Наркомюста—Афонин В Л.—ул. Ленина, дом Дворникова.
Госполитуправления—Эмануилов М. С.—ул. Ленина, дом Суворова.
Статбюро—Славнин З. К.—при Исполкоме.

Окружная Милиция.

Ул. Карла Маркса, дом Дикунова, тел. 235.

Нач. Окрмилиции—Ходос А. М., зам. нач. Окрмилиции—Казачий С. Я., секретарь Поляков Т. Н.

Районы Городской Милиции

1-й Район.

Базар, дом бывш. Бухгалтера, тел. 146.

Нач. района Иванов М. И.—делопроизводитель Липовенко Н. З.

Центральная Электрическая станция.

Ботанический сад, тел. 244.

(Находится в ведении Местхоза).

Зав. предприятием—Треков А. Н.; нач. станции—Агашков И. В.

Отделение Государственного Банка.

Ул. Шевченко, тел. 4.

Зав. отделением—Спинер С. В., зам. зав.—Шахмейстер Я. И.

Государственная Окружная Страховая Контора.

Ул. Ленина, тел. 108.

Зав. конторой—Саламатин В. И.

Центральная Почтово-Телеграфная Контора.

Почтовая ул., тел. 185.

Зав. конторой—Салецкий М. А., зам. зав.—Макаровский Ф. А.

Городская станция междугородных телефонных сообщений.

Ул. Ленина, тел. 404.

Зав. станцией—Иванов Н. Д.

Железно-дорожная станция Донецкой жел. дор.

Вокзальная ул., тел. 12.

Нач. станции Суббота С. А., зам. нач. Сычев Е. А.

Мариупольский Окружной Исполнительный Комитет Совета Рабочих, Крестьянских и Красноармейских Депутатов (Окрисполком).

Советская ул., „Дом Советов", тел. 48.

Пред. Окрисполкома—Поляков К. З., зам. пред.—Чудненко Н. Г., секретарь—Дехтярев А. В., члены президиума: Поляков, Чудненко, Черепов, Клипилин, Ливанов, Дренбанди Кишкань.

Отделы Окрисполкома.

Земельный Отдел.

Ул. Артема, тел. 12.

Зав. отд.—Кишкань, секретарь Киор.

Отдел Военный (Окрвоенкомат).

Ул. Артема, тел. 11.

Окрвоенком—Гостеев, начканц Пономарев.

Отдел Народного Образования.

При Окрисполкоме, тел. 48.

Зав. отд.—Ливанов, делопроизв. Челядников.

Отдел труда.

Проспект Республики, тел. 91.

Зав. отд.—Полещук, секретарь Карпилов.

Мариупольский Окрфинотдел.

Мариуполь.

Зав. отделом—Клипилин М. Н., секретарь Роздов М. Л., зав. сметно-налоговой частью—Горский К. Т., зав. делопр. по налогам сборам и взысканиям—Источников А. М., завкассой—Працевич И. М., ст. бухгалтер Кучма Я. С., пом. контролера—Крылов Ф. А.

Финансовые Инспектора Мариупольского Округа.

1-ый участок.

Фининспектор—Багненко К. Я., Мариуполь.

2-ой участок.

Фининспектор—Источников Н. М., Мариуполь.

Окружная Прокуратура.

г. Мариуполь.

Окрпрокурор Щербаков В. Е., секретарь Камбуров П. Г.

Судебные Исполнители Мариупольского Округа.

1-го уч.—Бедилов И. Т.—Мариуполь.
2-го уч.—Николаенко Н. М.,—Мариуполь.
3-го уч.—Вишневецкий З. А.—с. Ал.-Невское.

Камеры Народных Судей Мариупольского Округа.

1-го района—Иванов В. С.—г. Мариуполь.
2-го „ —Иванов Н. И.—г. Мариуполь.
3-го „ —Волынцев М. А.—с. Ялта.
4-го „ —Колесниченко Г. Г.—Н.-Николаевское
5-го „ —Смоляров Г. К.—с. Петропавловское.
6-го „ —Леонов В. С.—с. Ал.-Невское.
7-го „ —Калаущенко А. И.—с. Керменчик.
8 го „ —Кирилов Т. А.—с. Волноваха.
9 го „ —Заворуй А. Е.—с. Карань.

Камеры Народных Следователей Нарокруга.

Нарслед. 1-го уч.—Литвинов В. Ф.—г. Мариуполь.
„ 2-го „ —Михайличенко И. И.—г. Мариуполь.
„ 3-го „ —Фурман И. Я.—с. Ал.-Невское.
„ 4-го „ —Ивонин В. Д.—с. Ал.-Невское.
„ 5-го „ —Золотухин С. А.—с. Ал.-Невское.

Гос. Нотариальная Контора Марокруга.

Нотариус—Хармышев Г. В.—г. Мариуполь.

Отдел Местного Хозяйства.

При Окрисполкоме, тел. 95.

Зав. отд.—Иофик, делопроизв. Асланов.

Отдел Здравоохранения.

При Окрисполкоме, тел. 48.

Зав. отд. Стовбур, делопроиизв. Сирота

Уполномоченные.

Наркомюста—Иванов—ул. Энгельса, тел. 49.
Госполитуправл.—Дренбанд—пл. Свободы, тел. 39.
Статбюро—Алексеев—при Окрисполкоме—тел. 48.

Городская Милиция.

Ул. Свободы, дом 7, тел. 76.

Нач. Гормилиции—Мерзлов И. В., зам. нач. Резинский, начканц.—Куцко.

Районы Городской Милиции.

1-й Район.

1 ул. Слободки, д. № 94, тел. 23.

Надзират. Золотарев.

2-й Район.

Пл. Свободы, д. № 7, тел. 83.

Надзират. Филенко.

3-й Район.

Ул. III Интернационала 76, тел. 70.

Надзират. Говберг.

4-й Район.

Ул. Артема, д. 80, тел. 71.

Надзират.—Докутин.

5-й Район.

1 ул. Слободки, д. 94, тел. 23.

Надзират.—Трощенко.

6-й Район.

Ул. Свободы, д. 7, тел. 83.

Надзират.—Стебалин.

Адресный Стол.

Пл. Свободы, д. 8, тел. 76.

Заведывающий—Хирлипиев Г.

Центральная Электрическая Станция.

Фонтанная ул., тел. 99.

Находится в ведении „Отлестхоза".

Зав. предприятием—инж. Бродский.

Управление Водоснабжением.

Фонтанная ул., тел. 99.

Гл. инженер—Бродский, бухгалтер—Вайсман А.

Отделение Государственного Банка.

Проспект. Республики, тел. 69.

Зав. отделением—Файерштейн, зам. зав. Григорьев.

Государственные Сберегательные Кассы.

Пр. Республики, тел. 64.

Зав. Клипилин, бухгалтер Воронов.

Государственная Окружная Страховая Контора.

Ул. Либкнехта, д. 23, тел. 60.

Зав. конторой—Гохман.

Центральная Почтово-Телеграфная Контора.

Советская ул., тел. 110.

Зав. конторой—Деменчук, зам. зав.—Мальченко.

Городская Центральная телефонная станция.

Ул. Артема.

Зав. станцией Деменчук.

Городская станция междугородн. телеф. сообщений.

Ул. Артема.

Зав. станцией Деменчук.

Линии телефонных сообщений: Мангуш, с. Ялта, Покровское, Павловка, Бердянск, Таганрог, Ростов, Мелитополь.

Железно-дорожная станция Донецких дорог.

Вокзальная ул.

Нач. станции—Иваницкий, зам. нач. Савченко.

Старобельский Окружной Исполнительный Комитет Совета Рабочих, Крестьянских и Красноармейских Депутатов (Окрисполком).

Ул. Коммунаров, тел. 33.

Пред. Окрисполкома—Уюпак А. П., зам. пред.—Кравцов В. Ф., секретарь Порохня А. К., члены президиума: Дедонов П. Ф., Баруздин В. И., Пучков И. В.

Отделы Окрисполкома.

Земельный отдел, ул. Коммунаров, тел. 33. Зав. отд.—Пучков И. В., секретарь Радионов А. В.

Отдел Военный (Окрвоенкомат). Ул. Урицкого, тел. 3. Окрвоенком—Михайлов, делопроизвод. Носоль.

Отдел Народного Образования. Ул. Коммунаров, тел. 33. Зав. отделом—Коротун М. М.

Отдел Труда. Ул. Зиновьева, тел. 51. Зав. отделом—Харьковский, секретарь Северов В. И.

Окрфинотдел.

Зав. отд.—Федоров П. Ф., секретарь Кобзарь С. Е., зав. сметно-налоговой частью—Андрианов Н. А., зав. отделен. по налогам сборам и взысканиям—Перцев М. А., завкассой—Стукалов Ф. Ф., старш. бухгалтер - Образцов С. В., контролер—Жуков Г. П.

Финансовые Инспектора Старобельского Округа. 1-й участок.

Фининспектор—Калашников В. К., Старобельск.

Окружная Прокуратура.

Старобельск.

Окрпрокурор—Пушкарский П. М., Секретарь Попов А. Л.

Суд. Исполнители Старобельского Округа.

1-го уч.—Заика П. И.—г. Старобельск.
2-го „ —Григорович Г. В.—г. Старобельск.
3-го „ —Лесняк Ф. Е.—с. Белолуцкое.

Камеры Нар. Судей Старобельского Округа.

1-го района—Загорулько М. С.—г. Старобельск.
2-го „ —Латышев М. И.—с. Нов.Айдар.
3-го „ —Волошенко И. С.—с. Беловодское.
4-го „ —Чистяков А. Н.—с. Стрельцово.
5-го „ —Соловьев А. И.—с. Марково.
6-го „ —Цаненко Н. Н.—с. Белолуцкое.
7-го „ —Назаров И. В.—с. Александровск.
8-го „ —Чукашев П. А.—г. Старобельск.
9-го „ —Слюсарев А. Н.—с. Осиново.
10-го „ —Шевяков К. Е.—с. Смолянниново.

Камеры Нар. Следователей Старобельского Округа.

1-го уч.—Корнеев—г. Старобельск.
2-го „ —Савельев А. С.—с. Беловоцкое.
3-го „ —Мирошников А. Г.—с. Беловоцкое.
4-го „ —Манякин Н. В.—с. Марковка.

Гос. Нотариальная Контора Старобельского Округа.

Нотариус—Каменский В. В.—г. Старобельск.

Отдел Местного Хозяйства.

Айдарская ул., тел. 21.

Зав. отделом—Боруздин В. И., секретарь Мухин Н.

Отдел Здравоохранения.

Ул. Коммунаров, тел. 33.

Зав. отделом—Эньяков Н. Н.

Уполномоченные.

Наркомюста—Загорулько М. М.—ул. Октябр. Революции.
Госполитуправл.—Горяинов П. А.—Айдарская, 13.
Статбюро—Бойченко А. А.—ул. Коммунаров, № 33.

Городская Милиция.

Пролетарская ул., тел. 25.

Нач. Гормилиции—Пашин С. И., зам. нач. Гормилиции Цветков Г. В., секретарь Садовников.

Районы Городской Милиции.

1-ый район.

Мясной переулок.

Начрайона—Эсаулов.

2-ой район.

Ул. Ленина

Начрайона—Гуреев.

3-ий район.

Начрайона—Прозоров.

Адресный стол.

Пролетарская ул. тел. 25.

Зав. Древский Г. Н.

Центральная Электрическая Станция.

Мало-Николаевская ул.

(Находится в ведении Местхоза).

Зав. предприятием—Боруздин В. И., начстанции—Барковский П. Е.

Государственная Окружная Страховая Контора.

Ул. Зиновьева.

Зав. конторой—Санухин Ф. С.

Центральная Почтово-телеграфная Контора.

Ул. Октябрьской Революции, тел. 18.

Зав. конторой—Литвинов А. М.

Городская Центральная Телефонная станция.

Ул. III Интернационала.

Зав. станцией Иващенко Е. Р.

Таганрогский Округ.

Окружной центр—г. Таганрог.

Таганрогский Окружной Исполнительный Комитет Совета Рабочих, Крестьянских и Красноармейских Депутатов (Окрисполком).

Председатель Окрисполкома Прокофьев, зам. предс. Горшков, секретарь Окрисполкома Амосов.

Отделы Окрисполкома.

Отд. Управления. Зав. отд. Горшков, зам. зав. Заднепровский, секретарь Слюсарев.
Отд. Земельный. Зав. отд. Филиппенко.
Отд. Военный. Окрвоенкомат. Окрвоенком Власов.
Отд. Народного Образования. Зав. отд. уполном. Донец ГОНО Варелас.
Отд. Труда. Зав. отд. уполном. Донецоттруда Герасимов.
Отд. Коммунального Хозяйства. Зав. отд. Кувокин.
Отд. Здравоохранения. Зав. отд. Ломакин.

Окр. Финансовый Отдел.

Зав. отделом—Кузуятов Ф. П., секретарь Орлукович О. Б., зав. сметно-налоговой частью—Урбан А. А., зав. отделен. по налогам сборам и взысканиям—Гусев Н. Н., ст. бухгалтер—Пудовичкин И. К., контролер Колтановский.

Финансовые Инспектора Таганрогского Округа.

1-ый участок.

Фининспектор—Беклемишев Д. И., Таганрог.

2-ой участок.

Фининспектор—Воскресенский В. В., Таганрог.

3-ий участок.

Фининспектор—Федоров. Д. С., Таганрог.

4-ый участок.

Фининспектор—Приходько И. М., Красный-Луч.

Окружная Прокуратура.

Окрпрокурор—Беленький А. Л, секретарь Степанов Н. И.

Суд. Исполнители Таганрогского Округа.

1-го участка—Сазонов В. Н.—г. Таганрог.
2-го „ —Калинцев Г. Г.—с. Матвеево-Курган.
3-го „ —Решетников А. Д.—с. Федоровка.

Камеры Народных Судей Таганрогского Округа.

1-го района—Раковский Б. И.—г. Таганрог.
2-го „ —Белоусов А. С.—г. Таганрог.
3-го „ —Шахматов И. С.—г. Таганрог.
4-го „ —Гализин Г. М.—с. Чистяково.
5-го „ —Чеботарев И. Т.—с. Матвеево-Курган.
6 го „ —Ларин А. А.—с. Совет.
7-го „ —Кривошеев С. К.—с. Дмитриевка.
8-го „ —Ковалев П. Г.—с. Голодаевка.
9-го „ —Ежов А. И.—с. Амвросиевка.
10-го „ —Филиппенко В. Д.—с. Федоровка.
11-го „ —Бердник М. Г.—с. Екатериновка.
12-го „ —Максимовка Ф. К.—с. Николаевка

Гос. Нотариальная Контора Таганрогского Округа.

Нотариус—Ксинтариус Н. П.—г. Таганрог.

Нар. Следователи Таганрогского Округа.

1-го участка Мохов В. В., г. Таганрог.
2-го „ Ефремов А. Г., г. Таганрог.
3-го „ Федюшин А. С., г. Таганрог.
4-го „ Овчинников А. Т., с. Матвеево-Курган.
5-го „ Максимов Е. П., с. Федоровка.
6-го „ Чернов С. П., с. Дмитриевка.

Уполномоченные.

Донец. Губсовнархоза Михайловский.
Донец. Губсобеза Кузьменко.
Донец. Губотдела Госполитуправл. Двиньянинов.
Зав. Окрстатбюро Шкидский.

Окружная Милиция.

Нач. милиции Максимов, нач. розыска Ряполов.

Почтово-телеграфная Контора.

Завед. Остеренко.

Юзовский Округ.

Окружной центр—г. Юзовка.

Юзовский Окружной Исполнительный Комитет Совета Рабочих, Крестьянских и Красноармейских Депутатов (Окрисполком).

Председатель Окрисполкома Шкадинов, зам. предс. Горя, секретарь Окрисполкома Гунченко.

Отделы Окрисполкома.

Отд. Управления. Зав. отд. Горя, секретарь Лесниченко.
Земельный отд. Зав. отд. Голубенко.
Окрвоенком. Митрофанов.
Отд. Народного образования. Зав. отд. уполномоченный Донец. ГОНО Денисенко.
Отд. Труда. Зав. отд. уполн. Донецгуботруда Скачко.
Отд. Коммунальн. Хозяйства. Зав. отд. Павловский.
Отд. Здравоохранения. Зав. отд. Грилихес.

Окр. Финансовый Отдел.

Зав. отделом Зинцов Н. И., секретарь Дзюба А. И., зав. сметно-налоговой частью Бусленко И. И., зав. делопр. по налогам, сборам и взысканиям Алексеев И. П., завкассой Дрюченко С. М., ст. бухгалтер Бережицкий В. С., контролер Абрамович И. С.

Финансовые Инспектора Юзовского Округа.

1-ый участок.
Фининспектор Белевцов П. Н., Юзовка.
2-ой участок.
Фининспектор Гаврилов П. П., Юзовка.
3-ий участок.
Фининспектор Басисто В. В., гор. Дмитриевск.

Окружная Прокуратура.

Окрпрокурор Ларов А. Я., секретарь Бенедиктович И. Д.

Суд. Исполнители Юзовского Округа.

Суд. исп. 1-го уч. Коганов В. А., г. Юзовка.
Суд. исп. 2-го уч. Бобровский А. И., г. Дмитриевка.
Суд. исп. 3-го уч. Васильев В. И., с. Павловка
Суд. исп. 4-го уч. Сидаш И. А., с. Павловка.
Суд. исп. 5-го уч. Рыпалев Г. И., с. Авдеевка.

Камеры Народных Судей Юзовского Округа.

1-го района Овчинников Н. М., г. Юзовка.
2-го района Шерекин П. И., г. Юзовка.
3-го района Шевченко Ф. С., г. Дмитриевск.
4-го района Дударев А. Л., с. Марьинка.
5-го района Потемкин Н. Ф., с. Благодатное.
6-го района Мухин Н. П., с. Андреевка.
7-го района Полянский П. Ф., с. Селидовка.
8-го района Балтаджи Д. Ф., с. Б.-Янисоль.
9-го района Балкин Б. Д., с. Авдотьино.
10-го района Белицкий Д. С., с. Авдеевка.
11-го района Богуш Н. Ю., п. Харцызск.
12-го района Демишев Л. Ф., с. Стала.
14-го района Попов В. И., г. Макеевка.

Нар. Следователи Юзовского Округа.

1-го уч. Жусов Ф. П., г. Юзовка.
2-го уч. Рыков М. П., г. Дмитриевка.
3-го уч. Антонов В. З., с. Благодатное.
4-го уч. Савоскин М. С., с. Марьинка.
5-го уч. Ягодкин М. И., г. Юзовка.

Гос. Нотариальная Контора Юзовского Округа.

Нотариус Хмельницкий А. М., г. Юзовка.

Уполномоченные.

Донец. Губсовнархоза Белокуров.
Донец. Губсобеза Бакланов.
Донец Губотдела Госполитуправления Садовский.
Зав. Статбюро Шабло.

Окрмилиция.

Нач. милиции Тютеев, нач. розыска Пушкин.

Почтово-телеграфная контора.

Завед. Школьный.

Шахтинский Окружной Исполнительный Комитет Совета Рабочих, Крестьянских и Красноармейских Депутатов (Окрисполком).

Гор. Шахты, улица Шевченко „Дворец Труда", тел. 29.

Пред. Окрисполкома—Дворец Труда, 3 этаж, комн. № 1, зам. пред.—Дворец Труда, 3 этаж, комната № 2, тел. 1-40. Управдел—Дворец Труда, 3 этаж, комната № 3.

Отделы Окрисполкома.

Земуправление. Дворец Труда, 2 этаж, комната № 14.
Окрвоенкомат. Ул. III Интернационала, № 156, тел. 1-38.
Инспектура Наробраза. Дворец Туда, 3 этаж, комн. 10, тел. 29.
Инспектура Труда. Ул. Красной армии, тел. 46.

Шахтинский Окрфинотдел.

Зав. отд. Новичков Ф. В., секретарь Ридель В. А. зав. сметно-налоговой частью Аксенов А. Д., зав. делопр. по налогам, взысканиям и сборам Снаговский Г. Я., зав. кассой Кузяков В. К., ст. бухгалтер Зерщиков М. Д., контролер Николаенко Г. Г.

Финансовые Инспектора Шахтинского Округа.

1-ый участок.

Фининспектор Корытов В. А., Шахты.

2-ой участок.

Фининспектор Захаров И. С., гор. Каменск.

Окружная Прокуратура.

г. Шахты.

Окрпрокурор Цепке А. Э., секретарь Прокофьев Л. К.

Суд. Исполнители Шахтинского Округа.

1-го уч. Бондарев И. И., г. Шахты.
2-го уч. Александров В. А., с. Шарапкино
3-го уч. Горяев И. П., г. Красный Сулин.
4-го уч. Мыльников И. М., с. У. Б. Калитова.
5-го уч. Курилов Ф. Д., г. Каменск.
6-го уч. Семкин Н. А., с. Алексеевка.
7-го уч. Нечепуренко С. М., г. Ровеньки.
8-го уч. Ежов А. К., с. Сорокино.
9-го уч. Зевин Е. А., ст. Глубокая.
10-го уч. Лаврилов А. Л., ст. Владимирская.
11-го уч. Саушкин В. С., ст. Ленинская.
12-го уч. Батырев Ф. А., г. Шахты.

Нар. Следователи Шахтинского Округа.

1-го уч. Федоренко П. А., г. Шахты.
2-го уч. Баштыков И. П., г. Ровеньки.
3-го уч. Быченко И. П., г. Каменск.
4-го уч. Рубашкин И. Д., ст. У. Б. Калитва.
5-го уч. Тюрин-Бажанин В. К. г. Шахты.

Гос. Нотариальная Контора Шахтинского Округа.

Нотариус Олейников Ф. Д., г. Шахты.
Отдел Местного Хозяйства—Дворец Труда, 1 эт. ком. 27, тел. 38.
Инспектура Здравотдела—Дворец Труда, 3 эт., ком. 12, тел. 29.
Статбюро—Дворец Труда, 3 эт., комната № 9.
Окрмилиция—пер. Освобождения, № 12, тел. № 44.
Шахтинская раймилиция—Советская ул., № 167, тел. 94.
Агентство Государственного Банка—ул. III Интернационала, № 77.
Государственная Сберегательная Касса—Советская ул., № 136, тел. № 172.
Госуд. Окруж. страховая контора—ул. III Интернационала № 109.
Центральная почтово-телеграфная контора—пер. Освобождения № 3.
Городская Центральная телефонная станция—пер. Освобождения № 3.
Горстанция междугородн. тел. сообщений—уг. III Интернационала.
Адресный стол—пер. Освобождения, № 12, тел. 44.
Центральная электрическая станция—пл. «Пролетарская диктатура», (находится в ведении Местхоза).
Управление водоснабжения—пл. «Пролетарская диктатура».
Железно-дорожная станция, юго-восточ. желдорог—ст Шахтная. тел. 195.

ПОЛТАВСКАЯ ГУБЕРНИЯ.

ГУБЦЕНТР—Г. ПОЛТАВА.

Губернский Исполнительный Комитет Совета Рабочих, Крестьянских и Красноармейских Депутатов (Губисполком).

Октябрьская пл., тел. 23.

Председатель Губисполкома Сербиченко Александр Калистратович, зам. предс.: 1-й Волков Н. Е., тел. 31, 2-й Покорный Г. Н., тел. 1-07, секретарь Губисполкома Александров М. А., тел. 2-49, члены президиума: Сербиченко А. К., Волковой Н. Е., Покорный Г. Н., Фиалковский З. З., Василевич И. А., Смирнов М. И., Крупко С. Н., Александров М. А., Власюк А. М.

Городской Совет Рабочих, Крестьянских и Красноармейских Депутатов (Горсовет).

Октябрьская пл., тел. 102.

Председатель Горсовета Сербиченко Александр Калистратович, зам. предс. Корж П. Л., секретарь Горсовета Маллер И. Л.

Отдел Управления Губисполкома.

Октябрьская пл., тел. 107.

Зав. отд. Управления Покорный Г. Н., зам. зав. Жаков Г. В., секретарь Перелешин П. А., зав. сметно-стат. частью Лойко Г. Р., бухгалтер Кабак С. Т.

Отдел Государственного Политического Управления.

Спасская, тел. 126.

Председатель Линде Э. Э., секретарь Светлов.

Губэкономсовещание.

Октябрьская пл., при Губисполкоме, тел. 26.

Председатель Сербиченко А. К., зам. предс. Волковой Н. Е., секретарь Борвин Б. В.

Губернская Арбитражная Комиссия.

При Губэкосо, тел. 26.

Председатель Крупко С. Н., секретарь Лонский Н. Н., члены комиссий: Львов И. П., Власюк А. М., Васьков Т. И., Страшко А. Е., Зиновер С. Э., Корнеев А. Ф., Дегтяренко П. М.

Губплан при Губэкосо.

При Губэкосо, тел. 26.

Председатель Семушкин В. В., секретарь Чумаков А. Ф., зав. промышленной секцией Барышников Г. П.

Губстатбюро.

Октябрьская пл., тел. 42.

Зав. Губстатбюро Ротмистров Г. Г., делопроизводитель Мандро А. В.

Управление Губернской Милиции и Розыска.

Октябрьская пл., тел. 116.

Нач. губмилиции и розыска Рябченко, начадморготдела Ковальский А. Ф., завхоз Ахсалян Э. Т., губполитинспектор Кухарский Г. Ф., начканц Мигай А. А.

Отдел Розыска.

Октябрьская пл., тел. 161.

Пом. н-ка губмилиции по розыскной части Песчанский Ю. А.

Отдел Гормилиции.

Октябрьская пл., тел. 161.

Нач. Лимен И. П., делопроизводитель Булындин М. М.

1-й район, Ново-Николаевский бульвар 8, тел. 25.

Нач. района Лавров И. А., делопроизводитель Якименко Д. В.

2-й район, Шевченковская 70, тел. 45.

Нач. района Гаврилов А. Ф., делопроизводитель Страшко А. А.

3-й район, Сенная пл. 42, тел. 16.

Нач. района Хлопотов Г. А., делопроизводитель Безручко Я. М.

Адресный Стол.

Октябрьская пл., тел. 161.

Завед. Боровский Б. В., делопроизводитель Потоцкая М. Ф.

Губернский Отдел Коммунального Хозяйства (Губоткомхоз).

Уг. Котляревской и ул. Ленина, 14, тел. 34.

Зав. Губоткомхозом Власюк А. М., гл. инженер Лотоцкий Е. И., зав. общ. канцел. Кричевская Р. И.

Материально-Заготовительный отдел.

Зав. отд. Петринский Г. П., делопроизвод. Маняюла Г. П., бухгалтер Фролов П. П.

Потдел Благоустройства и Строительно-ремонтный

Завед. п/о Сафронов А. П., зав. ремонт. строительн. частью Брудный Ш. М., делопроизвод. Крыжановский, гор. архитектор Стасюков М. Ф.

Счетно-Финансовый Экономический отдел.

Нач. отд. Луценко И. И., пом. нач. Стефановский, бухгалтер Асмаков П. Ф., зав. сметн. налог. п/о Федоренко Я. Т.

Юрчасть Гороткомхоза.

Юрисконсульт Матюнин Г. П.

Управление Городскими Недвижимыми имуществами (ГЗИ).

Завед. Брусилов В. К., инструктор Стеценко Е. Г., зав. жил. отд. Чернин С. В., зав. аренд., оцен.-стат. отд. и регистр. по национ. и денационн. имуществ Стеценко Е. Г., инженер-оценщ. Павлов Е. К.

Управление Водоснабжением.

Завед. Бордюг И. И., зав. сетью Мамчич Ф. Л.

Центральная электрическая станция.

Гоголевская ул., возле Гор. театра.

Находится в ведении Губкоммунотдела.

Завед. предприятием Павлюченко П. С., зам. зав. Орлов Е. А., нач. сети Бережной А. Г., бухгалтер Гриб Н. А.

Потдел кладбищ и похоронного дела.

Завед. Бондаренко Н. Г.

Пожарный отдел.

Завед. Гонеро А. Ф., инструктор Фрилей-Канарский Н. В.

Городская Пожарная Команда.

Октябрьская, 29, тел: 46:

Брандмайор Гонеро, завхоз Чаусский С. Г.

Ведомство Народного Комиссариата Юстиции.

Губернский Суд.

Председатель суда Грозовский Л. К., зам. предс. по гражд. отд. Галин М. Л., зам. предс. по угол. отд. Кумпикевич В. А., члены суда: Бочаров В. Г., Волков Т. И., Грибанов Г. А., Габестро Т. В., Гречуха С. Н., Корнилич В. Д., Липинский И. А., Лазерников Г. П., Страшко А. Е., Страуин Я. Я., старш. секретарь Палько М. Д., старшие следователи при Губсуде: Скиба Т. А., Швец Н. С., Махно Я. Я., Федотов В. Н., по округам: Сокульский П. А. (Кременчугский окр.), Лесняк Я. О. (Лубенский окр.), Козанов Г. М. (Роменский окр.), Иванюк Г. С. (Золотоношский окр.), Носенко Д. А. (Красноградский окр.), Хоменко Ю. К. (Прилукский окр.), зав. нотариальн. отд. Первак И. В.

Народные Судьи.

1-го района Артеменко А. Т.
2-го „ Бунтарь Г. И.
3-го „ Гаманко И. А.
4-го „ Марков М. И.
5-го „ Бабестро А. В.

Народные Следователи.

1-го уч. Стоцкий А. И.
2-го „ Стрельченко Д. Д

Судебные Исполнители.

1-го уч. Радкевич А. П.
2-го уч. Кушнер П. А.

Государственные нотариальные конторы г. Полтавы

1-я нотариус Юрьев-Пеко вец Б. В.
2-я „ Чепега И. И.

Губернская Прокуратура.

Губпрокурор Сметанич С. Д., ст. помпрокурор по Губсуду Пригов С. А., ст. пом. прокурор по админ. надз. Бендеровский В. М., пом. прокурора: Гуцевич З. К., Козак А. Н., Тучинский О. К., Летников М. Г., секретарь Баранишев М. Г., зав. отд. следствия и обвинения Воронов В. М., зав. отд. адм. надз. Ляпунов В. П.

Ведомство Военного Комиссариата

Губернский Военный Комиссариат.

Октябрьская ул. 46. тел. 203.

Губвоенком Федоров В. Н., пом. губвоенкома по всеобучу Гарбко Н. П., пом. губвоенкома и нач. политсекр. Инихов Б. С., нач. квартотд. Корзун М. К.

Губсовет Физической Культуры.

Председатель Покорный, секретарь Перелешин.

Губбюро Спортивных Организаций „Спартака".

Председатель Фрейман, секретарь Правдолюбов.

Упр. Нач. Гарнизона и Коменданта города Полтавы.

Сенная 56

Комендант города Горбко Н. П., старший адъютант Дьяченко Н. И.

Ведомство Народного Комиссариата Финансов.

Губернский Финансовый Отдел (Губфинотдел).

Октябрьская ул., 15, тел. 77.

Завед. Карпенко Н. Л., зам. зав. Скоморовский Н. М., зав. администр. упр. врид управделами Трипольская В. Н., юрисконсульт Сивицикий П. П., ст. ревизоры инспекторы: Васильев Г. Н., Бабаш М. Д., зав. бухгалт. упр. Гришко Н. А., зав. фин. хоз. отд. завхоз Пономаренко А. И., зав. центр. бухгалт. Станиславский В. И., ст. бухгалтер Сорочинский А. Е., зав. упр. прям. налог. Градовский С. Г., зав. отд. промысл. нал. Корсунский Д. В., зав. делопр. патентн. сбора Протопопов Я. Ф., зав. делопр. уравн. сбора: Тулупий Н. И., Преображенский Е. Е., зав. отд. подох. поим. налога Кириллов С. Л., зав. отд. местн. налог. Андреенко И. Г., зав. отд. гербов. и друг. прям. налог. Крыжановский П. Г., зав. отд. недоимочно-взыск. Кириллов Г. Л., зав. отд. неналог. доход. Заворотный С. Г., зав. уч. стат. бюро Чуйко В. С., зав. упр. косв. нал. Прокофьев И. Н., зав. упр. местн. фин. Седов П. И., зав. прих. расх. кассой Гришков Ф. П.

Финансовые Инспектора г. Полтавы.

Уг. Октябрьской и Котляревской, 26/9, тел. 248.

1-го уч. Пржевальский Е. Е.
2-го уч. Селивоненко К. К.
3-го уч. Введенский Н. В.

Губернский Отдел Здравоохранения.

(Губздрав).

Зав. Губздравом Валковой Н. Е., зам. зав. и зав. п/отд. рабоч. медицины Руссовский Б. Я., инспектор по леч. медиц. Файнштейн С. Ф., санит. эпидем. инспектор Векчурин А. А., губ. сан. врач Завитаев С. А., губ. эпидемолог Крюков В. К., инспектор охматдета Немзер Р. М., губ. шк. сан. врач Вильвовский Я. Х., инспектор по суд. медицине Голицын П. А., инспектор по хоз. орг. части Максимов М. Ф., инспектор-фармацевт Новик М. М.

Санитарные врачи: Самчук Ю. А., Гончаров Н. А., Слуцкая М. И., Калужская Б. А.

Госмедторг. Директор-распоряд. Ниренбург М. М.

Больницы и лечебницы.

1-ая Сов. Губ. больница, ст. врач Родин В. П.
4-ая Сов. детская больница, ст. врач Натанзон А. М.
Психиатрическая больница, ст. врач Мальцев А. Ф.
Больница при Губ. ДОПР'е, ст. врач Кудря Г. К.
Электро-свето-водолечебница, зав врач Лаурин К. М.

Поликлиники и диспансеры.

Поликлиника Рабмеда, зав. врач Слуцкий Я. А.
Детская поликлиника, зав. врач Несвицкий А. А.
Тубдиспансер, зав. врач Зайдинер И. Л.
Венерич. диспансер, зав. врач Скиделъский И. И.

Амбулатории.

1-ая, зав. врач Шевцова А. Д.
2-ая, зав. врач Корах С. Л.
3-ья, зав врач Карпиловский А. С.
4-ая, зав. врач Андрияшев П. М.

Аптеки.

1-ая, упр. Шпольский Б. М.
3-ья (рабмеда), Коган.
5-ая, Розенфельд.
6-ая, Дубинский А. С.
7-ая, Заславский А. Я.
Центральный аптечный склад, зав. Ровинский А. Д.

Детские учреждения Губздрава.

Консультация грудных детей, зав. Фроимович Е. М.
Капля молока, зав. Рабинович Р. А.
Детские ясли, зав. Богданец К. Н.
Дом ребенка, дом младенца и дом матери и ребенка при 4-й (детской) больнице, ст. врач Натанзон А. М.
Санитарные врачи: Самчук Ю. А., Гончаров Н. А., Слуцкая М. И., Калужская Б. А.

Врачебная помощь рабочим и служащим на дому.

Врачи: Рабинович И. М., Кац Б. Р., Альтшулер Г. А., Товкач О. Д., Калипковицкий Е. Д.

Ведомство Народного Комиссариата Социального Обеспечения.

Управление Социального Страхования (Губсоцстрах)

Октябрьская, зд. Губотдела Труда. тел. 158.

Нач. упр. Яковлев Н. И., зам. нач. и секретарь Дадочкин А. И., бухгалтер Пуляткин П. Г., статистик Федоров Л. И., зав. пенс. столом Барановский И. Г.

Ведомство Народного Комиссариата Рабоче-Крестьянской Инспекции.

Полтавский Губернский Отдел Рабоче-Крестьянской Инспекции.

Тел. 216.

Зав. отд. Дегтяренко П. М., зам. зав. Кузнецов И. И., секретарь инспектор Урсу О. Д.

Ведомство Народного Комиссариата Труда.

Полтавский Губернский Отдел Труда.

Октябрьская, 34. тел. 50.

Зав. отд. Гольдвассер М. В., ст. инспектор охраны труда Процаенко Т. И.

Биржа Труда.

Октябрьская, 34.

Завед. Стискин М. И., зав. секциями: Непомнящий Ф. С., Воловик Р.

Ведомство Народного Комиссариата Почт и Телеграфов.

Полтавская Центральная Почтово-Телеграфная Контора.

Сретенская ул. № 31, тел. 57, 155, 168.

Операции по приему и выдаче всякого рода корреспонденции и посылок производятся ежедневно, кроме воскресных и праздничных дней от 9 до 15 час., кроме того, в воскресные и праздничные дни от 9 до 11 час. и в будние от 17 до 19 час. производятся прием и выдача заказных отправлений, выдача писем до востребования и продажа знаков почтовой оплаты. Прием спешной корреспонденции в будние дни от 9 до 20 час., в воскресные и праздничные дни от 9 до 17 часов. Действие телеграфа круглые сутки.

Заведывающий конторой И. М. Каргашилов, помощник заведывающего конторой Г. П. Любимов, старший механик Ф. Т. Науменко.

Профессиональные Организации.

Полтавский Губернский Совет Профессиональных Союзов.

Александровская, 35, тел 246.

Председатель Смирнов М. И., секретарь Родин И.М., зав. тарифн. отд. Гмыря И. Г., зав. культ. отд. Тал Я. Б. зав. сметн. фин. отд. Коструба И. П., зав. стат. отд. Андреев Г. П., предгубрабочкома Гройсман Б. И., секретари: эконта Андреев Г. П., культ. отд. Круповецкая С. Г. орг. отд. Трипольский С.

Губернские Отделы Профсоюзов.

Медсантруд, Сретенская, 24. Председатель Гмыря И. Г., секретарь Дмитренко Н. С., члены президиума: Гмыря И. Т., Дмитренко Н. С., Соболев И. А., члены правления: Гмыря И. Т., Дмитренко Н. С., Соболев И. А., Неведомский К. А., Руссовский Б. Я., Верцберг А. О., Кошевой В. В., Смирнов Ф. И., Дегтярь Д. М.

Нарпит, Александровская, 35. Председатель Павлий А. Н., секретарь Бобкин П. Ф., члены президиума: Павлий А. Н., Бобкин П. Ф., Корниленко Е. П., члены правления: Павлий А. Н., Бобкин П. Ф., Корниленко Е. П., Корсак П. М., Чухлет Н. И., Родина Н. Н., Рабинович Д., зав. ТЭО Бобкин П. Ф., зав. культ. отделом Павлий А. П.

Горнорабочих, Александровская, 35. Уполномоченный Эйдельканд П. А.

Дорпрофсож, Южный вокзал. Председатель Бондаренко А. Б., секретарь Убий-Волк Д. Д., зав. ТЭО Бондаренко А. В., зав. орг. культ. отд. Убий-Волк Д. Д.

Строителей, Александровская, 37. Председатель Степанов Л. П., секретарь Титов В. И., члены правления: Степанов Л. П., Титов В. И., Стуката А. М., Шерман М. Д., Обыдало В. Ф., Яремко Б. З., Саулет Э. И., Оленский П. Л., зав. ТЭО Степанов Л. П., зав. культ. и орг. отд. Титов В. И.

Нарсвязи, Сретенская. Председатель Гурин П. Д., секретарь Колядин В. Г., члены правления: Гурин П. Д., Колядин В. Т., Купенко П. Д., Павлов В. П., Столпченко.

Совработников, Котляревская, 22. Председатель Кушнер М. А., секретарь Кейлин М. Л., президиум: Кушнер М. А., Кейлин Л. М., Львов И. П., Соломко Д. П., Кривицкий З. Б., члены правления: Кушнер М. А., Кейлин М. Л., Львов И. П., Соломко Д. П., Кривицкий З. Д., Израилевич И. С., Гершкоронд И. Д., Савельева А. Т., Пальчиков Я. А., Тихомиров А. В., Кузначкий Г. И.

Транспрабочих, Александровская, 35. Председатель Ляшко Н. Е., секретарь Яновский И. М., президиум Ляшко Н. Е., Яновский И. М., Чаусский С., члены правления: Ляшко Н. Е., Яновский И. М., Чаусский С., Бардачевский, Спивак Х. Б., Ткаченко, Смирнов И., Чернявский М., зав. орг. и культ. отд. Ляшко Н. Е., зав. ТЭО Яновский И. М.

Всеработземлес, Пушкинская ул., «Сельбудынок». Председатель Лозина Н. И., секретарь Ломако М. Ф., члены правления: Лозина Н. И., Ломако М. Ф., Кульчицкий Н. А., Андриец Д. С., Гнидко Т. П., Широкий Л. Л., Орманис П. П., Матюша И. М., зав. ТЭО Лозина Н. И., зав. орг. и культ. отд. Ломако М. Ф.

Текстильщиков, Александровская, 35. Председатель Гольдвассер М. В., Муллер Т. М., Ипп А., члены Гольдвассер М. В., секретарь Муллер Т. М., президиум: правления: Гольдвассер М. В., Муллер Т. М., Ипп А., Литвиненко М., Гольцов С. И., Пляцковский, Хромов.

Всеработпрос, Шевченковская, 6. Коммерческое училище. Председатель Величко Ф. И., секретарь Барвинок А. Н., члены президиума: Величко Ф. И., Барвинок А. Н., Могилат А. К., члены правления: Величко Ф. И., Барвинок А. Н., Могилат А. К., Смирнов М. И., Канцелярский П. Г., Ленау М. Н., Недоступ, Чернец, Замора Ф. П., Епик Г. З., Тол Я. Б., зав. ТЭО Величко Ф. И., зав. культ. отд. Барвинок А. Н., зав. орг. отд. Могилат.

Всерабис, Пушкинская, 30. Председатель Чеботарев, секретарь Кацанов Я. С., президиум: Чеботарев, Кацанов Я. С., Жак З. С., Ванченко П. З., Василевский К. В., члены правления: Чеботарев, Кацанов Я. С., Жак З. С., Ванченко П. З., Василевский К. В., Монастырский, Гольденберг И. И., Федорченко, зав. ТЭО Казанов Я. С., зав. орг. отд. Жак, зав. культ. отд. Ванченко.

Древообделочников, Сенная пл., 44. Секретарь Волынский И. Л., секретариат: Волынский И. Л., Корохов С. Я., Кодак Н. Н., члены правления: Волынский И. Л., Корохов С. Я., Кодак Н. Н., Круповецкая С. Г., Марченко В. Н., Ястребов В. Н., Пащенко С. И.

Металлистов, Гоголевская. Председатель Маташников М. М., члены правления: Маташников М. М., Пипоть А. М., Корж, Павлюченко И. С., Ткаченко, Соломко.

Коммунработников. Председатель Кашанский В. Б., секретарь Болотный Д. Я., члены правления: Кашанский В. Б., Болотный Д. Я., Власюк А. М., Ермоленко В. Ф., Пиндрус Н. Д., Шульман Д. Е., зав. ТЭО Кашанский В. Б., зав. орг. отд. Болотный Д. Я.

Швейников, Александровская, 35. Председатель Гольдштейн Р., секретарь Золотарь И. М., президиум: Гольдштейн Р., Золотарь И. М., Федюк И. И., члены правления: Гольдштейн Р., Золотарь И. М., Федюк И. И., Покрасов А. Я. Хазанкина.

Кожевников, Шевченковская ул., б. гост. «Ялта». Секретарь Дунаевский Е. Г., президиум: Дунаевский Е. Г., Писарский Я. М., члены правления: Дунаевский Е. Г., Писарский Я. М., Родин И. М., Ливитин Л. М., Озолин А. М., Фель Ю. Е., Ленец И. Е.

Печатников, Александровская, 35. Председатель Стискин М. И., секретарь Вульфович И. М., президиум: Стискин М. И., Вульфович И. М., Кучерявый Д. А., члены правления: Стискин М. И., Вульфович И. М., Кучерявый Д. А., Вербловский Б. И., Процаенко Т. И., Тарнопольский Я. М., Беляков Д. М., Имханицкий М. И., Белоцерковский А. Л.

Пищевкус, Александровская, 35. Председатель Даций И., секретарь Фальковичи М. Б., президиум: Даций И., Фальковичи М. Б., Воск И. Х., члены правления: Даций И., Фальковичи М. Б., Воск И. Х., Тарсанова П. П. Бердичевская С. Я., Виниченко И., Ефименко С. С., Федченко М. М., Рогозин М. Д.

Высшие Учебные Заведения.

Полтавский Институт Народного Образования.

Остроградская, 3.

Основан в 1921 г. Факультет соцвоса. Ректор Ходак Е. В., декан Рыбаков И. Ф.

Профессора по кафедрам: соц. экон. минимум—Ходак, Фиалковский, Денис, Семушкин, Канцелярский; истории культуры, истории литературы и языка—Бузинный, Рыбаков, Милоза-Авакьянц, Шепотьев, Грушевский, Неверли; математики—Воропай, Лишина-Мартыненко; неоргапич. природа—Власенко, Победоносцев; биологии и географии—Булдовский, Самбикин, Замора; социального воспитания—Ващенко, Адамович, Довганев; педологии—Ващенко, Адамович; анатомии, физиологии и педопсихологии—Добровольский, Адамович; трудознания—Победоносцев; физической культуры—Щербина.

Число студентов—400 человек.

Банки.

Полтавская контора Государственного Банка.

Тел. 56.

Зав. конторой Липницкий Б. Н., главн. бухгалт. Могилевский Я. М., юрисконсульт Саков Е. Д.

Полтавская Товарная Биржа.

Госбанк, тел. 71.

Председатель комитета—Львов И. П., секретарь—Певзнер Я. А., члены президиума—Жмурко Н. Ф., Липницкий Б. Н.

Административное деление Полтавской губернии.

Округов—7: 1. Золотоношский, 2. Прилукский, 3. Кременчугский, 4 Лубенский, 5. Роменский, 6. Полтавский, 7 Красноградский:

Золотоношский округ.
9 районов.
1. Еремеевский.
2. Ирклеевский.
3. Чернобаевский.
4. Золотоношский.
5. Песчанский.
6. Гельмазовский.
7. Драбовский.
8. Ковалевский.
9. Переяславский.

Прилукский округ.
12 районов.
1. Яготинский.
2. Туровский.
3. Прилуцкий.
4. Малодевицкий.
5. Яблоновский
6. Тепловский.
7. Иваницкий.
8. Сребрянский.
9. Гнединский.
10. Харьковецкий.
11. Пирятинский.
12. Лехновский.

Кременчугский округ.
10 районов.
1. Потокский.
2. Манжелевский.
3. Глобинский.
5. Градижский.
6. Кохновский.
7. Семеновский.
8. Бригадировский.
9. Кишенский.
10. Крюковский.

Лебединский округ.
16 районов.
1. Покровско-Богочанский.
2. Хорольский.
3. Оболонянский.
4. Радионовский.
5. Миргородский.
6. Поповский.
7. Сорочинский.
8. Устивицкий.
9. Камышанский.
10. Чернухский.
11. Сенчанский.
12. Волчковский.
13. Яблоновский.
14. Таранлинцевск.
15. Оржицкий.
16. Лубенский.

Роменский округ.
14 районов.
1. Смелянский.
2. Хмелевский.
3. Велико-Бубновский.
4. Глинский.
5. Липово-Долинский.
6. Петровский.
7. Гадячский.
8. Коровинский.
9. Роменский.
10. Бобрикский.
11. Борковский.
12. Веприкский.
13. Березовский.
14. Лохвицкий.

Полтавский округ.
17 районов.
1. Ковалевский.
2. Опошнянский.
3. Диканьский.
4. Песчанский.
5. Шишакский.
6 Белоцерковский.
7. Решетиловский.
8. Супруновский.
9. Мачехский.
10. Руновшанский.
11. Чутовский.
12. Мало-Переще пинский.
13. Ново-Сенжаровский.
14. Беликский.
15. Кобелякский.
16. Китай-Городск.
17. Зеньковский.

Красноградский округ.
11 районов.
1. Машевский.
2. Карловский.
3. Нефорощанский
4. Котовский
5. Зачепиловский
6. Велико-Бучковск.
7. Сахновщанский.
8. Кегичевский.
9. Красноградский.
10. Староверовский.
11. Руновский.

Золотоношский Округ.

Окружный центр—г. Золотоноша.

Золотоношский Окружный Исполнительный Комитет Совета Рабочих, Крестьянских и Красноармейских Депутатов (Окрисполком).

Площ. Октябрьской Революции, тел. 7.

Председатель Окрисполкома Крих В. М., зам. предс. Семенов И. М., Секретарь Окрисполкома Жук П. К., члены президиума: Крих, Семенов, Емец, Эпельбаум, Кулишев.

Отделы Окрисполкома.

Отд. Управления Площ. Революции, тел. 42.
Зав. отделом Семенов И. М., секретарь Гудименко.
Отд. Земельный, площ. Революции, тел. 12.
Зав. отделом Емец П. Ф., делопроизв. Сагарда.
Отд. Военный (Окрвоенкомат), Московская, ул., тел. 76.
Окрвоенком Лахтарин П. М.
Отд. Нар. Образ., площ. Окт. Революции.
Зав. отделом Рожковский С. Я., делопроизв. Мищенко.
Инсп. Труда, ил. им. Шевченко.
Врид. инспектор Бокитько В. П.
Отд. Продовольствия, ул. Ленина, тел. 71.
Зав. отделом Иванов Н. П., секретарь Сиомашко.
Отд. Финансовый, площ. Революции, тел. 79.
Зав. отдел. Эпельбаум Н. Б., бухгалтер Ильченко.
Отд. Местного Хозяйства, площ. Революции, тел. 33.
Зав. отделом Нелепа С. Н., секретарь Падалка.
Отд. Здравоохранения, площ. Революции.
Зав. отделом Милявский Л. И., делопроизв. Удовиченко.

Окр. Финансовый Отдел.

Площ. Октябрьской, Революции, тел. 79.

Зав. отд. Эпельбаум И. Б., секретаь Шичко А. Т., зав. сметн. налог. частью Диккер А. П., зав. отд. по налог., сбор. и взыск. Еременко И. П., ст. бухг. Ильченко В. П., контролер Булгак В. Д.

Финансовые Инспектора.

1-го уч. Таранец Н. А., Золотоноша.
2-го „ Чубук-Подольский В. А., Переяслав.

Окружные Учреждения Ведомства Н. К. Ю.

Окрпрокурор Прокопенко Т. И., помпрокурора Семенов С. И., секретарь Магала В. Д.

Судебные исполнители.

1-го уч. Сидоренко П. И., г. Золотоноша.
2-го „ Рябуха Г. И., м. Ирклей.
3-го „ Федоренко. А. А., г. Переяслав.

Народные судьи.

1-го уч. Бутылин Н. И., г. Золотоноша.
2-го „ Коробка М. Ф., г. Золотоноша.
3-го „ Козинец И. Н., с. Песчаное.
4-го „ Мирошниченко Е. Г., с. Чернобай.
5-го „ Вахний Я. М., с. Васютинцы.
7-го „ Черевко Р. А., с. Еремеевка.
8-го „ Редька Т. Г., с. Гельмязова.
9-го „ Фесенко И. Г., с. Вел. Хутор.
10 го „ Келюшко А. А., с. Драбово.
11 го „ Виноградов М. И., с. Ковалевка.
12 го „ Кошавка И. П., г. Переяслав.
13-го „ Бойко Ф. А., г. Переяслав.

Народные следователи.

1-го уч. Шевченко Я. Т., г. Золотоноша.
2-го „ Троян И. П., м. Ирклей.
3-го „ Кутенко С. И., г. Переяслав.

Уполномоченные.

Губсуда Бутылин, Больничная ул.
Губотдела РКИ Еремеев, зд. Окрисполкома.
Госполитуправления Блинов Ф. И., пл. Революции, тел. 87.
Статбюро Сухомлин А. И., пл. Революции, тел. 69.

Государственные Нотариальные конторы.

1-ая нотар. контора, г. Золотоноша, нотариус Проценко Т. А.

Городская Милиция.

Ул. им. Шевченко, тел. 82.

Нач. милиции Балык П. М., зам. нач. Демьяновский А. М., начканц. Кулаковский.
Нач. 1-го района Конопец-Ковтуненко И. М., нач. 2-го района Винокур, нач. 3-го района Васильев В. В
Все районы помещаются при милиции.

Адресный Стол.

При милиции.

Заведывающий Барабаш.

Центральная электрическая станция.

Пл. Октябрьской Революции, тел. 33.

Находится в ведении Окркоммунхоза.
Зав. предприятием Кондратюк.

Агентство Государственного Банка.

Ул. Ленина, тел. 64.

Заведывающий Донченко Г. П.

Центральная почтово-телеграфная контора.

Ул. Луначарского, тел. 16.

Зав. Подкуйко С. Г., зам. зав. Константинович К. В.

Государственная Окружная Страховая контора (Агентура).

Ул. Ленина, тел. 81.

Завед. Белич И. Ф., зам. зав. Веселов М. В.

Городская центральная телефонная станция.

Ул. Петровского.

Завед. Любарский Г. Н.

Железнодорожная станция Золотоноша Южных ж. д.

Тел. 72 (станция расположена вне города).

Нач. станции Таранов, зам. нач. Проценко.

Прилукский Округ.

Окружный центр—г. Прилуки.

Окружный Исполнительный Комитет Совета Рабочих, Крестьянских и Красноармейских Депутатов (Окрисполком).

Прилуки, бывш. Женская гимназия.

Председатель Окрисполкома Касьян Я. Я., тел. 111 Зам предс. Заикин М. М., тел. 66. Секретарь Окрисполкома Ледин П. М., тел. 27.

Отделы Окрисполкома.

Отдел Управления, Прилуки, Окрисполком, тел. № 103.
Зав. отделом Заикин, секретарь Гречко, тел. 66.
Отд. Земельный, Окрисполком.
Зав. отделом Шум, секретарь Мишура.
Отд. Военный (Окрвоенкомат), ул. К. Либкнехта, телефон №№ 95, 98.
Окрвоенком Бехов, врид. делопроизв. Погуляйло.
Отд. Народного Образования, Окрисполком.
Зав. отделом Дроздов, секретарь Саполович.
Отдел Труда, Окрисполком.
Зав. отделом Антоненко, секретарь Топчий.
Отд. Продовольствия, Окрисполком. тел. № 44.
Зав. отделом Компаниец, секрет. Будаков, тел. 55.
Отд. Местного Хозяйства, пл. К. Маркса, тел. № 41.
Зав. отделом Сибиряк, секретарь Тысенко.
Отд. Здравоохранения, Окрисполком.
Зав. отделом Сердюк, секретарь Селезнев.

Окр. Финансовый Отдел.

Ул. К. Либкнехта, 80, тел. 25-30.

Врид. зав. от. Дудченко Н. Т., секретарь Шеколдин Г. И., зав. сметн. налог. частью Сахаров А. М., ст. бухгалтер Срибный Б. С., контролер Ковалевский Н. И.

Финансовые Инспектора.

1-го уч. Карамзин Г. И., г. Прилуки.
2-го „ Клочко И. С., г. Прилуки.
3-го „ Ломаковский М. М., г. Пирятин.

Окружные Учреждения Ведомства НКЮ.

Окрпрокурор Деревянко М. Д., секретарь Шевченко А. Ф.

Судебные Исполнители.

1-го уч. Чигиринцев А. Т., г. Прилуки.
2-го „ Поваров Н. А., г. Пирятин.
3 го „ м. Яготин.

Народные Судьи.

1-го района Бурлака И. И., г. Прилуки.
2-го „ Бохонный Ю. Я., г. Прилуки.
3-го „ Бойко Н. Ф., м. Оржица.
4-го „ Рудовский С. М., м. Мал. Девица.
5-го „ Дудка И. В., м. Иваницы.
6-го „ м. Сребное.
7-го „ Кондратенко И. Я., м. Варва.
8-го „ Гришко П. М., г. Пирятин.
9-го „ Клименко И. Я., с. Березовая-Дудка.
10-го „ Пейко Д. И., г. Пирятин.
11-го „ Верешака С. И., м. Липовица.
12-го „ Чернявский И. А., м. Яготин
13-го „ Уманец Л. Ф., м. Березань.

Народные Следователи.

1-го уч. Гришков А. И., г. Прилуки.
2-го „ Коцюржинский А. Ф., м. Сребное.
3-го „ Стрелец П. К., м. Яготин.
4-го „ Лесеневич М. В., г. Пирятин.

Государственные Нотариальные конторы.

1-ая нотар. контора, г. Прилуки, нотариус Онищенко Г. Г.

Уполномоченные при Окрисполкоме.

Наркомюста Бурлака, при Окрисполкоме, тел. 106.
Нарком РКИ, тел. 27.
Наркомпочтеля Семирот, Конотопская ул., тел. 128.
Госполитуправления Кротов, при Окрисполк., тел. 59.
Статбюро Макаренко при Окрисполкоме.

Городская Милиция.

Ул. К. Либкнехта, тел. 53.

Нач. милиции Половко, тел. 110. Зам. Нач. Безручко, начканц. Зверков.

Районы Городской Милиции.

1-й район, предместье Кустовцы, д. Капары. Нач района Охмат.
2-й „ Гимназическая ул., собств. дом. Нач. района Коваленко.
3-й „ Октябрьская ул., № 30. Нач. района Грона.
4-й „ Октябрьская ул., д. Дроботько. Нач. района Соколов.
5-й „ ул. К. Либкнехта, 101. Нач. района Митников.

Адресный стол.

При Окрмилиции, тел. 53.

Завед. Юнак.

Центральная электрическая станция.

Уг. Николаевской и Земской ул,

Находится в ведении Окркоммунхоза, зав. предприятием Никаноров.

Управление Водоснабжением.

Николаевская ул.

Завед. Никаноров, гл. инженер Кубышкин.

Отделение Государственного Банка.

АГЕНТСТВО.

Угол ул. К. Либкнехта и Переяславской, тел. 95.

Завед. Баумштейн.

Государственная Сберегательная Касса.

Ул. Карла Либкнехта, д. 88, тел. 25.

Завед. Дудченко, контролер Шеколдин.

Центральная почтово-телеграфная контора.

Конотопская, ул., тел. 128.

Зав. конторой Семирот, зам. зав. Зайчиков.

Государственная Окружная Страховая контора.

Земская ул., д. 21, тел. 145.

Завед. Маркевич Ф., зам. зав. Финкельштейн.

Городская центральная телефонная станция.

Пл. Карла Маркса, тел. 142, 153.

Зав. станцией Киттель.

Городская станция пригородных телефонных сообщений.

Пл. Карла Маркса, тел. 153.

Завед. Киттель.

Железнодорожная станция Прилуки Южных ж. д.

Вокзальная ул., тел. 21.

Нач. станции Ситкевич.

Кременчугский Округ.

Окружной центр—г. Кременчуг.

Окружный Исполнительный Комитет Совета Рабочих, Крестьянских и Красноармейских Депутатов (Окрисполком).

Уг. Октябрьской и ул. Р. Люксембург, тел. 279.

Председатель Окрисполкома Покровский С. Н., зам. предс. Зиненко Н. Г., секретарь Иошпе М. Я., члены президиума: Владимиров Ц. Б., Тимофеев П. И., Стасюк М. И., Барган Б. Н.

Отделы Окрисполкома.

Отд. Управления, уг. Октябрьской и ул. Р. Люксембург. Тел. 136.
Зав. отд. Зиненко Н. Г., секретарь Чернов Б. Б.
Отд. Земельный, уг. ул. К. Либкнехта и Веселой, д. б. Бера, тел. 293.
Зав. отд. Стасюк М. И., секретарь Глазман М. Н.
Окрвоенкомат, Почтовая, 8, тел. 193.
Окрвоенком Ильин Л. Т., начканц. Панов Г. И.
Отд. Народного Образования, Пр. Революции, 1.
Зав. отд. Цыганенко Ю. С., делопроизводитель Коротя. И. П.
Отд. Труда, Херсонская ул., б. гостиница «Пальмира».
Зав. отд. Беликов Ф. Н., секрет. Рабинович Д. Т.
Отд. Продовольствия, уг. Чапаевской и ул. К. Либкнехта, тел. 165.
Оподкомиссар Гольдберг Л. Л., секрет. Плохий П. Ф.
Отд. Местного Хозяйства, пр. Революции, б. Гор. Управа, тел. 221.
Зав. отд. Дратве А. К., секретарь Витлин Б. Л.
Отд. Здравоохранения, пр. Революции, 1.
Зав. отд. Ивицкий Г. В., секрет. Компаниец С. Я.

Окр. Финансовый отдел.

Уг. пр. Революции и Киевской ул., тел. 266.

Зав. отд. Голуб Е. С., секретарь Лискин М. Г., зав. сметн. налог. частью Судаков Д. А., зав. отд. по налог., сбор. и взыск. Гарцев А. И., ст. бухгалт. Бахин П. В., контролер Балаболин И. И.

Финансовые Инспектора.

1-го уч. Савицкий М. А., г. Кременчуг.
2 „ „ Красковский, г. Кременчуг.
3 „ „ Рыбчинский К. Ф., г. Кременчуг.
4 „ „ Мальский Я. А., г. Кременчуг.

Окружные Учреждения Ведомства Н. К. Ю.

Окрпрокурор Поляков Н. И., помпрокурора Орделян Ф. Е., секретарь Шульц В. А.

Судебные Исполнители.

1-го уч. Шпигель Ю. Г., г. Кременчуг.
2 „ „ Тищенко Н. П., „
3 „ „ Скалько М. К., „
4 „ „ г. Кременчуг.

Народные Судьи.

1-го района Коган Е. Н., г. Кременчуг.
2 „ „ Степаненко Ю. Х., г. Кременчуг.
3 „ „ Эльзицкий М. И., г. Кременчуг.
4 „ „ Вашленко В. И., пос. Крюков.
5 „ „ Павлов П. П., м. Семеновка.
6 „ „ Горобец С. П., г. Градижск.
7 „ „ Приступ П. И., с. Груньки.
8 „ „ Радько И. Т., м. Кохновка.
9 „ „ Полянин А. К., с Броварки.
10 „ „ Иванов И. Г., м. Глобино.
11 „ „ м. Потоки.
12 „ „ с. Козельщина.
13 „ „ Цветков Н. Т., м. Кишенка.

Народные Следователи.

1-го уч. Данилов Н. Н., г. Кременчуг.
2 „ „ Богатыревский Ю. А., г. Кременчуг.
3 „ „ Романович М. Г., г. Кременчуг.
4 „ „ Миляшкевич М. И., г. Градижск.
5 „ „ м. Кишенка.

Государственные Нотариальные конторы.

1-ая нотар. контора, г. Кременчуг, нотар. Панич С. М.

Уполномоченные при Окрисполкоме.

Наркомюста Коган Е. Н., Днепровский пер., 2, тел. 115.
Наркомпочтеля Байрачный А. И., почт. телегр. контора, тел. 155.
Госполитуправления Тимофеев П. И., ул. Ревенко, тел. 220.
Статбюро Троцко В. М., Солдатская, 37, тел. 213.

Окружная Милиция.

Уг. ул. К. Либкнехта и Биржевой, тел. 284.

Нач. милиции Шпак И. А., зам. нач. Синицын Б. В., Найденов С. А., начканц. Нетров П. М.
1-й район милиции, уг. Пушкинской и пр. Революции, тел. 212, нач. района Тищенко И. С., делопроизводитель Чайковский Г. И.
2-й район милиции, Шевченковская, 22, тел. 188, нач. района Васильев М. Л., делопроизвод. Литвинов М. И.
3-й район милиции, пос. Крюков, Херсонск. ул., тел. 150, нач. района Гапончук В. В., делопроизвод. Калин М. А.
4-й район, г. Градижск, тел. 5, нач. района Николенко С. И., делопроизводитель Репетов Е. Л.

Адресный стол.

При Окрмилиции.

Завед. Боголепова Л. А.

Центральная электрическая станция.

Пр. Революции, тел. 267.

Находится в ведении Окркоммунхоза.

Зав. предприятием инж. Гейкин И. М. нач. станции Савенко П. П.

Управление Водоснабжением.

Песчанная Гора., тел. 230.

Завед. инж. Ротовской В. С., бухгалтер Пащенко А. И.

Управление Канализацией (Городской обоз).

Троицкая ул., против Бульварных казарм, тел. 280.

Завед. Артюхов А. П., бухгалтер Пащенко А. И.

Отделение Государственного Банка.

Пр. Революции, тел. 210.

Управл. Бромберг М. А., главбух. Сыркин М. Д., бухгалтер Архангельский А. Ф.

Государственная Сберегательная Касса.

Уг. Пр. Революции и ул. Р. Люксембург, тел. 266.

Зав. Голуб Е. С., контролер Клищевский И. М.

Центральная почтово-телеграфная контора.

Почтовая, 2, тел 155.

Завед. Байрачный А. И., зам. зав. Геркан И. И.

Государственная окружная страховая контора.

Уг. Советской и Ревенковской, тел. 130.

Завед. Маламан Н. А., зам. зав. Стадниченко Л. В.

Городская центральная телефонная станция.

Почтовая, 2 (эд. почты).

Завед. Борисов И. А.

Городская станция междугородн. телефон. сообщений.

Почтовая ул., 2 (эд. почты), тел. 187, 192, 131.

Завед. Борисов И. А.

Линии телефонных сообщений: Полтава, Александрия, Золотоноша, Хорол, Верхнеднепровск и все районы Кременчугского Округа.

Железнодорожная станция Кременчуг Южных ж. д.

Тел. 51.

Нач. станции Свиргуненко И. М., зам. нач. Терещенко М. Я.

Лубенский Округ.

Окружный центр—г. Лубны.

Окружный Исполнительный Комитет Совета Рабочих, Крестьянских и Красноармейских Депутатов (Окрисполком).

1-й Совдом, тел. 103.

Председатель Окрисполкома Легкый В. С., зам. предс. Кулик Т. И., секретарь Окрисполкома Милоградский И. С., члены президиума: Потапов Н. И., Купер З. И., Стегний А. В., Степанов В. С.

Отделы Окрисполкома.

Отд. Управления, 1-й Совдом, тел. 113. Зав. отд. Кулик Т. И., секретарь Полтавченко.
Отд. Земельный, 1-й Совдом, тел. 141. Зав. отд. Стегний А. В., секретарь Дорошук Ф. И.
Окрвоенкомат, тел. 120. Окрвоенком Бельтюков И. Г., начканц. Мартынов и Яковлев.
Отд. Народного Образования, 1-й Совдом, тел. 113. Зав. отд. окринспектор Бойко И. Г., секретарь Карюк З. Г.
Отд. Труда, Советская, Дворец Труда, тел. 155. Зав. отд. окринспектор Сергеев С. С., секретарь Верховский.
Отд. Продовольствия, 1-й Совдом, тел. 94. Окрпродком Кулик Т. И., секретарь Шепитько И. М.
Отд. местного хозяйства, Ленинская, тел. 143. Зав. отд. Псарев Ф. В., секретарь Андреев И. А.
Отд. Здравоохранения, 1-й Совдом, тел. 85, 129. Зав. отд. Остапко К. И., секретарь Лутовинов.
Отд. Социального Обеспечения, 1-й Совдом. Инспектор Собеса Батыренко, делопроизводитель Лебединец.
Окр. Комиссия Незаможных Селян, 1-й Совдом. Председатель Назаренко П. И., секретарь Кульчий Л. И.
Окр. Экономическое Совещание, 1-й Совдом. Председатель Легкый В. С., секрет. Хоминский И. Т.

Окр. Финансовый Отдел.

1-й Совдом, тел. 156.

Зав. отд. Купер З. А., секретарь Никельберг П. М., зав. сметн. налог. частью Вакуленко И. Ф., зав. отд. по налог., сбор. и взыск. Дубенский Д. Н., ст. бухгал. Солодкий Я. В., контролер Мужчиль Ф. Л.

Финансовые Инспектора.

1-го уч. Шретер П. А., Лубны.
2-го „ Постоев В. Я., Миргород.
3-го „ Цюцюрман В. Т., Хороль.

Окружные учреждения Ведомства Н.К.Ю.

Окрпрокурор Ульянова С. Я., помпрокурор Жмур И. А., секретарь Лебединский Б. Ф.

Судебные Исполнители.

1-го уч. Лысенко А. С., г. Лубны.
2-го „ Онищенко В. В. г. Лубны.
3-го „ Гунько М. К., г. Хорол.
4-го „ Виверин Н. Г., г. Миргород.

Народные Судьи.

1-го уч. Дем'янец А. С., г. Лубны.
2-го „ Карпович И. И., г. Лубны.
3-го „ Повх И. П., м. Волчек.
4-го „ Павленко И. Н., с. Тарандинцы.
5-го „ Репиленко С. М., м. Оржица.
6-го „ м. Яблоново.
7-го „ Таткало В. С., м. Горошино.
8-го „ Стрижак Е. Я., д. Родионовка.
9-го „ Никитин В. И. г. Хорол.
10-го „ Мшак К. В., г. Хорол.
11-го „ Хабло А. В., с. Покровск-Богачка.
12-го „ Шегида И. М., г. Миргород.
13-го „ Бутко П. М., г. Миргород.
14-го „ Онищенко И. Е., м. Четивица.
15-го „ Зинец Н. Н., м. Сорочинцы.
16-го „ Мох К. В., м. Поповка.
17-го „ Донченко Н. Я., м. Камышино.
18-го „ Лахно К. Е., м. Сенча.
19-го „ Козинец М. К., м. Чернухи.

Народные Следователи.

1-го уч. Гаркавенко М. И., г. Лубны.
2-го „ Дикий С. Г., г. Лубны.
3-го „ Зиненко Ф. Н., г. Лубны.
4-го „ Зоценко Ф. Н., г. Хорол.
5-го „ Савицкий В. Б., г. Хорол.
6-го „ Криворучко С. П., г. Миргоод.
7-го „ Зубаненко А. С., г. Миргород.

Государственные Нотариальные Конторы.

1-я нотар. контора, г. Лубны, нотариус Лукаш А. А.

Уполномоченные при Окрисполкоме.

Уполномочен. Губсуда Дем'янец А. С., 1-й Совдом.
Ст. контролер РКИ Брагинский, 1-й Совдом, тел. 102.
Уполномоченный Наркомпочтеля Вайсман М. В., Базарная пл., Почтовая контора.
Уполномоченный Госполитуправления Демидович, тел. 91.
Уполномоченный Статбюро Цареградский Ф. С., 1-й Совдом, тел. 113.

Окружная Милиция.

Ленинская ул., тел. 104.

Нач. милиции Постнов, зам. нач. Баранов, начканц Соколов.

Адресный Стол.

При окрмилиции, тел. 104.

Завед. Курилко.

Центральные водопроводная и электрическая станции

Ул. Карла Либкнехта, тел. 123.

Находятся в ведении окр. местного хозяйства. Зав. станциями Применко Н. И.

Агентство Государственного Банка.

Ул. Карла Либкнехта, тел. 154.

Завед. Чириков Н. Н.

Государственная Сберегательная Касса.

Ул. Луначарского (при Окрфинотделе), тел. 117.

Завед. Купер З. А., бухгалтер Солодкий Я. В.

Центральная почтово-телеграфная контора.

Советская ул., тел. 102.

Зав. конторой Вейсман, зам. зав. Потурнак.

Государственное Окружное Страховое Агентство.

Ул. Гоголя, д. Войткевича, тел. 145.

Завед. Устименко И. Н., зам. зав. Победов.

Окружная Центральная Телефонная Станция.

Ул. Ленина, д. б. Земства, тел. 85 и 129.

Завед. Лупаков.

Железнодорожная станция Лубны Южных ж. д.

Тел. 100.

Нач. станции Карась Л. А., зам. нач. Шурика М. К.

Миргородский художественно-керамический техникум.

Г. Миргород, Полтавской губ., Лубенского окр., Гоголевская ул., 42.

С 1896 г. по 1918 г. была Миргородская Художественно-Промышленная школа имени Н. В. Гоголя, затем в 1918 г. переименована в Миргородский Художественно-Промышленный Институт и в 1920 г. преобразован в Миргородский Художественно-Керамический Техникум.

Техникум возглавляется управляющим (по назначению), заведывающим учебной частью и завхозом по выбору из педагогического и технического персонала и политкомиссаром (по назначению).

Техникум готовит специалистов инженеров-керамиков.

При техникуме имеется три отдела: фарфоровый, майоликовый и декоративно-строительный.

Число студентов—84 человека.

Роменский Округ.

Окружной центр. гор. Ромны.

Окружный Исполнительный Комитет Совета Рабочих, Крестьянских и Красноармейских Депутатов (Окрисполком).

Московская ул., тел. 13.

Председатель Окрисполкома, тел. 8.

Отделы Окрисполкома.

Отд. Управления, Московская ул., тел. 115.
Отд. Земельный, Московская ул., тел. 64.
Окрвоенкомат, М. Монастырская, тел. 59.
Отд. Народного Образования, Московская ул.
Отд. Труда, Московская ул.
Отд. Продовольствия, Московская ул., тел. 121.
Отд. Местного Хозяйства, тел. 94.
Отд. Здравоохранения, Московская ул.

Окр. Финансовый Отдел.

Николаевская ул. тел. 138, 98.

Зав. отд. Руденко М. И., секретарь Чаленко А. Г., зав. сметно-налог. частью Полтарев П. М., зав. отд. по налог., сбор. и взыск. Геллер А. Э., ст. бухг. Коваленко Г. Л., контролер Андреев В. П.

Финансовые Инспектора.

1-го уч. Данилов Я. М., г. Ромны.
2-го „ Яременко Е. Я., г. Ромны.
3-го „ Жук И. П., Гадяч, тел. 117.

Окружные учреждения ведомства НКЮ.

Окрпрокурор Новицкий Р. П., помпрокурор Онищенко С. Ф., секретарь Жуков В. Г.,

Судебные Исполнители.

1-го уч. Моисеенко А. А., г. Ромны.
2-го „ Котенко И. Г., г. Лохвица.
3-го „ Фесенко-Навроцкий А. Н., г. Гадяч.
4-го „ Федько С. М., м. Хмелово.

Народные Судьи.

1-го уч. Гинзбург М. А., г. Ромны.
2-го „ Чистяков С. И., г. Ромны.
3-го „ Марченко А. К., с. Коровинцы.
4-го „ Шульга В. А., м. Бобрик.
5-го „ Ковбаса И. А., с. Вел. Бубны.
6-го „ Богданович К. И., м. Смелое.

7-го уч. Хмелово.
8-го „ Денисенко К. А., г. Глинск.
9-го „ Жоха А. Я., с. Талалаевка.
10-го „ Сушко К. И., г. Лохвица.
11-го „ Онасенко М. Д., г. Лохвица.
12-го „ Ковбасин И. Я., м. Петровка.
13-го „ Гресь Ф. К., м. Липовая-Долина.
14-го „ Кузьменко С. Т., с. Капустянцы.
15-го „ Клименко Я. П., г. Гадяч.
16-го „ Дроботя Я. Т., г. Гадяч.
17-го „ м. Веприк.

Народные Следователи.

1-го уч. Мацелинский Д. Е., г. Ромны.
2-го „ Пономаренко Г. С., г. Ромны.
3-го „ Пузырько Н. П., г. Гадяч.
4-го „ Катранов В. П., г. Лохвица.

Государственные Нотариальные Конторы.

1-ая нотар. контора, г. Ромны, нотариус Бевзюк И. Т.

Уполномоченные при Окрисполкоме.

Нарком РКИ, Суздальская, 2.
Наркомюста, Аптекарская, тел. 70.
Госполитуправления, Глинская, 20, тел. 139.
Статбюро, Полтавская, тел. 27.

Городская Милиция.

Коржевская, д. Симоновой, тел. 39.

Центральная Электрическая Станция.

Александровская пл., тел. 140.

Находится в ведении Коммунхоза.

Отделение Государственного Банка.

Уг. Полтавской и Панской, тел. 14.

Государственная Сберегательная Касса.

Никольская ул.

Центральная Почтово-Телеграфная Контора.

Тел. 38.

Государственная Окружная Страховая Контора.

Новолозовка, тел. 87.

Городская Центральная Телефонная Станция.

Аптекарская ул., д. б. Вахрамеева, 22.

Железнодорожная станция.

Глинская, тел. 32.

Полтавский Округ.

Окружный центр г. Полтава.

Окружный Исполнительный Комитет Совета Рабочих, Крестьянских и Красноармейских Депутатов (Окрисполком).

Сенная пл., 1.

Председатель Окрисполкома Кока К. А., зам. председ. Величко П. Ф., секретарь Окрисполкома Тарановский А. В.

Отделы Окрисполкома.

Отд. Управления, Сенная пл., 1.
Зав. отд. Величко П. Ф., секретарь Чухлеб Г. И.
Отд. Земельный, Сенная пл., 1.
Зав. отд. Листровой М. Н., секретарь Куземин.
Инспектура Народного Образования, Сенная пл., 1.
Инспектор Яровой П. Ф.
Отд. Продовольствия, Сенная пл., 1.
Зав. отд. Анашин Е. С., секретарь Темник Ф. С.
Инспектура Местного Хозяйства, Сенная пл. 1..
Инспектор Рыбалка А. Т.
Отд. Здравоохранения, Сенная пл., 1.
Зав. отд. Головня П. Н., секретарь Сиволодский.
Окр. Комиссия Незаможных селян, Сенная пл, 1.
Председатель К. Н. С., Гуревич Г. Ф.

Окр. Финансовый Отдел.

Советская ул., 2. тел. 76.

Зав. отд. Тарасюк И. А., секретарь Лукьянович К. Б., зав. сметн. налог. частью Пшенецкий Д. В.. зав. отд. по налог., сбор. и взыск. Зеньковский К. Б., ст. бухгалтер Грудницкий И. Н., контролер Рудич С. П.

Финансовые Инспектора.

1-го уч. Сахновский В. П., г. Полтава.
2-го „ Куржанский В. В., г. Зеньков.
3-го „ Тихановский В. И., г. Кобеляки.

Окружные Учреждения Ведомства НКЮ.

Окр. прокурор Немзер И. С., помпрокурор Ткачук Б. З., секретари: Немец С. П., Вьюнов П. И.,

Судебные исполнители.

1-го уч. Кабанович А. Т., г. Полтава.
2-го „ Татарко Д. П., г. Кобеляки.
3-го „ Гордиенко Н. Ф., г. Зеньков.
4-го „ Никитин В. Я., м. Решетиловка.

Народные Судьи.

1-го района Бедный Г. Х., г. Полтава.
2-го „ Соколян Н. К., м. Диканька.
3-го „ Коробкин М. А., м. Решетиловка.
4-го „ Терещенко К. М., с. Руновщина.
5-го „ Карпенко В. Р., с Чутово.
6-го „ Шило М. Л., с. Мачехи.
7-го „ Иванюк Ф. И., м. Перещепина.
8-го „ Артеменко М. Е., с. Паричанка.
9-го „ Голик А. С., м. Белики.
10-го „ Сердюк П. П., г. Кобеляки.
11-го „ Батырь И. И., м. Новые-Санжары.
12-го „ Воротынцев С. С., м. Белоцерковка.
13-го „ Сачавец С. С., м. Шишаки.
14-го „ Легенький В. И., с. Балясное.
15-го „ Лесной А. В., м. Опошня.
16-го „ Карпенко И. Ф., с. Ковалевка.
17-го „ Ольховой С. Е., г. Зеньков.

Народные Следователи.

1-го уч. Зороховичь Д. Б., г. Полтава.
2-го „ Ноженко П. П., г. Полтава.
3-го „ Кузема П. Н., г. Кобеляки.
5-го „ Дмитренко И. С., м. Решетилово.
4-го „ г. Зеньков.

Красноградский Округ.

Окружный центр—г. Красноград.

Окружный Исполнительный Комитет Совета Рабочих, Крестьянских и Красноармейских Депутатов.

Белевская ул.

Председатель Окрисполкома Огий Я. Р., зам. предс. Федоров А. Я., секретарь Касткин, члены президиума: Чувырин, Сафронов И. А

Отделы Окрисполкома.

Белевская ул. зд. Окрисполкома, тел. 62.

Отдел Управления.

Зав. отд. Федоров А. Я., секретарь Могилат Я. К.
Отд. Земельный, зд. Окрисполкома, тел. 89.
Зав. отд. Хорешко С. М., секретарь Фоменко.
Окрвоенкомат, уг. Полтавской и Петроградской, тел. 13.
Окрвоенком Скрыпник, делопроизводитель Войко.
Отд. Народного Образования, Белевская ул., зд. Окрисполкома.

Зав. отд. Логвинов, секретарь Соколенко.
Отд. Труда, зд. Окрисполкома.
Зав. отд. Храмов Л. Г., делопроизводитель Ермоленко Ю. Р.
Отд. Продовольствия, уг. Лермонтовской и Военной, телефон 9.
Зав. отд. Бабич, секретарь Русанов П.
Отд. Местного Хозяйства, Лермонтовская ул., тел. 93.
Зав. отд. Кардат С. П., секретарь Шелестин А. И.
Отд. Здравоохранения, зд. Окрисполкома, тел. 33.
Зав. отд. Котлик Л. М., депроизводитель Навроцкая З.

Окр. Финансовый Отдел.

Екатеринославская ул., тел. 18.

Зав. отд. Сафронов И. А., секретарь Авраменко П. Д., зав. сметно-налог. частью Гольдштейн А. А., зав. отд. по налог., сбор. и взыск. Крыжановский А. И., ст. бухгалт. Пигичко А. И., контролер Устименко Г. В.

Финансовые инспектора.

1-го уч. Комарецкий Г. Д., Красноград.
2-го „ Якубовский П. И., Красноград.

Окружные Учреждения Ведомства НКЮ.

Окрпрокурор Левченко Н. И., секретарь Сербин П. Н.

Судебные Исполнители.

1-го уч. Маркович Н. В., г. Красноград.
2-го „ Бобрицкий Ф. Д., м. Сахновщина.
3-го „ Бонетед Р. Р., м. Нефороша.

Народные Судьи.

1-го уч. Литвинов В. Д., г. Красноград.
2-го „ Руденко П. А., г. Красноград.
3-го „ Гладкий Д. И., с Кешчевка.
4-го „ Овчаренко К. А., с. Машевка.
5-го „ Петренко А. И., м. Карловка.
6-го „ Покотилов Г. О., с. Староверовка.
7-го „ Бабич Т. И., м. Нефороща.
8-го „ Матиенко Г. К., с. Гупаловка.
9-го „ Пересада Р. Д., с. Руновшина.
10-го „ Топка Т. Е., с. Коровка.
11-го „ Уралов В. Н., с. Зачепиловка.
12-го „ Шилов А. Н., м. Сахновщина.
13-го „ Шамота В. В., с. Великие-Бучки.

Народные Следователи.

1-го уч. Болдовский А. С., г. Красноград.
2-го „ Водяницкий Б. А., г. Красноград.
3-го „ Хмара С. И., м. Нефороща.

Государственные нотариальные конторы.

1-ая нотар. контора г. Красноград, нотариус Конопля С. Я.

Уполномоченные при Окрисполкоме.

Уполномоченный Нарком'юста Литвинов, уг. Белевской и Екатеринославской.
Уполномоченный Нарком РКИ Троцюк, зд. Окрисполкома.
Уполномоченный Госполитуправления Савосин Н. Н. уг. Белевской и Покровской, тел. 26.
Уполномоченный Статбюро Ковалевский И. С., зд. Окрисполкома тел. 106.

Городская Милиция.

Екатеринославская ул., тел. 10.

Нач. Гормилиции Шульга А. Г., зам. нач. Тищенко С., Урач Е., секретарь Лясkало Е.
1-й район Гормилиции, тел. 101.
2-й „ „ „ 102.

Центральная Электрическая Станция.

Тел. 51.

Отделение Государственного Банка.

Белевская ул., тел. 65.

Зав.-отделением Зеленский, бухгалтер Соболь.

Государственная Сберегательная Касса.

Тел. 42.

Государственная Окружная Страховая Контора.

Уг. Белевской и Екатеринославской, тел. 39.

Зав. конторой Тарановский.

Центральная почтово-телеграфная контора.

Екатеринославская, тел. 17.

Завед. Лосицкий Н. И., зам. зав. Кожин Н. С.

Городская центральная телефонная станция.

Белевская, 52, тел. 29.

Зав. станцией Паульсон А. А.

Городская станция междугородных телефонных сообщений.

Белевская 52, тел. 67.

Зав. станцией Паульсон А. А., механик Стажинский И. А., тел. 66.

ВОЛЫНСКАЯ ГУБЕРНИЯ.

ГУБЦЕНТР—Г. ЖИТОМИР.

Губернский Исполнительный Комитет Совета Рабочих, Крестьянских и Красноармейских Депутатов (Губисполком).

Председатель Губисполкома Кин Т. А., зам. пред. Пахомов Я. З., секретарь Неуропов П. М., члены президиума: Фремель В. Б., Коваленко В. С., Пальчиковский Г. Д., Мельничук А. Я., Демченко, Любецкий П. М.

Административный отдел. Зав. Броневой И.

Губплан при Губэкосо.

Председатель Пахомов Я. З., секретарь Кирпичников.

Управление Губадмотдела.

Ул. III Интернационала, 1, тел. 17.

Начгубадмотдела Броневой, начгубмилиции и розыска Дзержинский, замначгубмилиции Ратобыльский, секретарь Глуховцев.

Розыскное Отделение.

Ул. III Интернационала, 1.

Начальник Балдынюр.

Районы Гормилиции.

1-й район, Хлебная 13, тел. 23. Нач. Ковальский.
2 „ Щерсовская, 24, тел. 31. Нач. Чубарев.
3 „ Малеванка, тел. 87. Нач. Крашеновский.

Адресный Стол.

Ул. III Интернационала, 1.

Заведывающий Грабовский.

Отдел Государственного Политического Управления.

Председатель Ивонин, секретарь Веселов.

Ведомство Народного Комиссариата Юстиции.

Волынский Губернский Суд.

Житомир, ул. Карла Маркса, 13.

Председатель суда Виноградов, зам. по гражд. отделу Тучинский, зам. по угол. отд. Разин, члены суда: Фельдман, Константинов, Пренский, Фролов, Клевенский, Вольдинер, Волман, Васильев, Шерман, ст. секретарь Боголюбов, старшие следователи: Белецкий, Щербановский, Мартынюк, Островский, Груверман, Сенюк, Мильштейн, Черкез, Тарасов, зав. нотариальн. отд. Масюкевич.

Губернская Прокуратура.

Базарная, 5, тел. 19.

Губ. прокурор Блохин, ст. пом. прокурора по губсуду Пименов, ст. пом. прокурора по админ. надзору Ольгин, пом. прокурора: Чумало, Савранский, Мейстер Коротков, Чернышев, Чуприна-Уэльский, секретарь Агинок, зав. отделением следствия и обвинения Белецкий, зав. отделением админ. надзора Малевич.

Народные Судьи.

1-го уч. Абрамов, улица Либкенхта, д. № 9.
„ Родкевич, ул. Либкнехта, д. № 9.

Камеры народных Следователей.

Нарслед. 1-го уч. Полейко, Базарная, № 18.

Судебные Исполнители.

1-го уч. Дудкин, М.-Бердичев-ская, № 32.
„ Рожнятовский, Прохоровская, 42.
„ Волоушек, г. Новоград-Волынск.

Государственные Нотариальные Конторы.

1-я нотариальная контора, Гоголевская, 21. Нотариус Петров.

Ведомство Военного Комиссариата.

Губернский Военный Комиссариат.

Житомир, ул. Карла Маркса, 10.

Губвоенком Владимиров М. А., пом. по всеобучу Березнюк И. С, пом. и нач. политсекр. Дубровин И. Д., зав. квартотд. Рушаков Е. И., зав. топливом Соловей М. Д.

Губсовет Физической Культуры.

Ул. Карла Маркса, 10.

Председатель Владимиров М. А., секретарь Варенцов Н. С.

Управление Коменданта г. Житомира.

Ул. Либкнехта № 41.

Комендант города Березнюк И. С., пом. коменданта для поруч. Донцов С.-И. и Лаздын Г. Х.

Ведомство Народного Комиссариата Земледелия.

Губернское Земельное Управление.

Ул. Карла Маркса, 16.

Зав. Губземуправлением Фремель Б. В., зам. зав. Коваль И. С., управделами Кондратович А. А., нач. лесоуправления Карман К. И., зав. сельско-хоз. отд. Воронин А. Я., зав. мелиоземом Михайлов Е. И., зав. ветотделом Долгомостьев И. А., зав. фин.-счетным отделом Рослюк М. С.

Ведомство Народного Комиссариата Финансов.

Волынский Губфинотдел.

Житомир. Губфинотдел.

Финансовые Инспектора.

1-й участок. Житомир. Губфинотдел.
2 „ „ „
3 „ „ „
4 „ „ „

Государственная Сберегательная Касса.

Ул. Горсовета, 24, тел. 91.

Заведующий Касьяненко И. А., контролер Вишневский Р. П.

Государственная Губернская Страховая Контора (Губстрах).

Ул. Карла Маркса, 20, тел. 68.

Зав. конторой Кириченко В. П., зам. зав. Якобий Л. В.

Ведомство Народного Комиссариата Социального Обеспечения.

Губернский Отдел Социального Обеспечения (Губсобес).

Ул. Карла Маркса, 16, тел. 56.

Завед. отд. Томашевский Н. А., зам. зав. Кучеренко А. П., секретарь Колмацкий Д. Я.

Ведомство Народного Комиссариата Рабоче-Крестьянской Инспекции.

Губернский Отдел Рабоче-Крестьянской Инспекции (Губотдел РКИ).

Ул. Карла Маркса, 16 тел. 128.

Зав. отделом Зубовый Н. И., зам. зав. Усач А. М., секретарь отдела Ненадкевич В. А.

Ведомство Народного Комиссариата Труда.

Ул. III Интернационала, 11 (Дворец Труда), тел. 156.

Зав. отделом Новиков-Новак, нач. губсоцстраха Егоров.

Житомирская Биржа Труда.

Ул. Карла Маркса, 88, тел. 115.

Заведывающий Гуцало.

Ведомство Народного Комиссариата Почт и Телеграфа.

Житомирская Центральная Почтово-Телеграфная Контора.

Б. Чудновская, 4, тел. 92.

Зав. конторой Пастушков А. Г., пом. зав. Малец Ф. Д. Время производства операций с 10 до 15½ и с 17 до 19 час.

Вокзальное Почтово-Телеграфное Отделение.

Вокзал Юго-Западной жел. дор.

Привокзальная, 8, тел. 131.

Время производства операций—с 10 до 16 час.

Профессиональные Организации.

Губернский Совет Профессиональных Союзов.

Председатель Сутурлин, секретарь Шаповалов, зав. ОТЭ Рудаков, зав. культотд. Данилова, зав. стат. отд. Жидловский, управдел Дидычук.

Губернские Отделы Профсоюзов.

Всеработземлес. Предс. Гукай И. С., секр. Пилипчук К. Ф., члены президиума: Кручак П. В., члены правления: Крупина В. Ф., Микотов Н. Н., Рыбаков А. Х., Дехтярев Г. Г.

Деревообделочников. Председатель Мордыш А. Ш., секретарь Фельдман Е. А., член президиума Паспутный Л. Д., члены правления: Нарский Я. Х., Грибов Я. В., Башмаков Я. Д., Ищук А. М., Гальперин Б. Д.

Кожевников. Ответств. секретарь Байрес О. Я., члены секретариата: Зарубинский И. А., Бирштейн М. Б., Герман И. П., Гейфман Л. Я., Пальфи Г. С., Перельман А., Хлебопрос М. Я., Вайнбух, Кац И. А.

Металлистов. Предс. Томасевич А. И., секр. Титаев А. Д., член президиума Шварцман И. С., члены правления: Томбак А., Иваненко, Ковальский К., Погоржельский А. Р.

Печатников. Ответств. секр. Шихман И. Д., члены секретариата: Устиновский Г., Финик А. Л., члены правления: Райцис Л., Грайцер Т., Шинкарчук А. Розенблат А.

Пищевкус. Предс. Фурманский Г. М., секр. Фридман Д. М., член президиума Лобанов П. Д., члены правления: Тюрин П. И., Зущук, Распутнис.

Сахарников. Предс. Фомин И. В., секр. Костенко С. П., члены правления: Сергеев А. Д., Остапышин Н. К.

Строителей. Предс. Максимов Н. М., член през. и исполн. обязан. секретаря Лазарев, член президиума Раковицкий Н. Д., члены правления: Лихт И. Б., Зельдес.

Химиков. Предс. Пименов И., секр. Петров член президиума Лаптев Г.

Швейпром. Предс. Беляев Г. И., члены президиума: Набердик Л., Гореншгейн, члены правления: Тимис, Крац, Глузман.

Транспортников. Председатель Лев М. Ш., секретарь Зепин М. Ф., член президиума Норинский, члены правления: Шнайбурд, Сирдаковский, Лящук.

Всерабис. Предс. Джаман-Срибный Я. И., члены президиума: Георги А. Н., Розен М. И., члены правления: Корбут Ф. А., Горяковский Ф. Г., Турова Е. И.

Всемедикосантруд. Председатель Розенблат Л. М., секретарь Серветник К. И., член президиума Гуревич, члены правления: Гольдфабр М. Л., Пиковская Э., Вильберг М. М., Гехман Р. С., Фридман В. И.

Работпрос. Предс. Никифоров, секр. Рожков Г. Я., член президиума Шлосберг С. А., члены правления: Шубин Е. К., Постоев П. Г., Сегалович.

Совработников. Предс. Юрьев В. Г., секр. Макаревич, член през. Наумов, члены правления: Сенченко, Борисов, Медведев, Книжник.

Комработников. Председатель Френк А. Я., секретарь Пергамент П. П., член президиума Гуцало К. И., члены правления: Чебанов В. Н., Кучинский В. П., Леонтьев Л. А.

Нарпит. Председ. Виноградова С. И., секретарь Видершайн П. М., члены правления: Зарубинская Э. Г., Чабанов М. В., Коломейцев Г. В., Занд Г. И.

Житомирское Райправление Нарсвязи. Председатель Аболь П. П., секретарь Алексеев П. Н., члены правления: Евсюк П. Н., Ковалевский В. А., Козьмин А. И.

Коростеньское Окрпрофбюро. Председатель Огнянников Л., секретарь Штраксал Г., члены президиума: Мельник, Шляпочников Л., Заславский, Капко М., Гринштун И.

Шепетовское Окрпрофбюро. Председатель Сконь М. М., секретарь Логинов Д. М., зав. ОТЭ Демидов Я. Л., члены президиума: Кунимов Е. Л., Яновский С. С., Сивер М. Н.

Банки.

Житомирское Отделение Государственного Банка.

Гоголевская, 5, тел. 1-93.

Управляющий Книрель А. С., главбух Шафаревич В. С

Шепетовское Агентство Госбанка.

Пл. Розы Люксембург 10.

Заведующий Вайслович А. С., бухгалтер Давидик А. А.

Полонское Агентство Госбанка.

Главная ул.

Заведующий Лехт М. Е., бухгалтер Игнатьев Н. Н.

Товарная Биржа.

Ул. Горсовета, 18, тел. 1-45; 45.

Председатель Берман А. Б., секретарь Либов Н. М.
Члены биржевого комитета: Петровский В. М., Дунаев И. А., Товровский И. И., Шепетин Г. Н., Рабинович Н. Б., Зимин В. В., Яговкин С. А., Путов Е. В.

Административное деление Волынской губернии.

Округов 3 — 1. Коростенский, 2. Житомирский, 3. Шепетовский.

Коростенский Округ.	Житомирский Округ.	Шепетовский Округ.
11 район.	14 районов.	14 районов.
1. Олевский	1. Городницкий	1. Аннопольский
2. Словечанский	2. Пишевский	2. Березовский
3. Овручский	3. Новоград-Волынский	3. Славутский
4. Базарский	4. Барановский	4. Плужанский
5. Народичский	5. Пулинский	5. Ляховецкий
6. Лугинский	6. Черняховский	6. Изяславльский
7. Коростенский	7. Левковский	7. Шепетовский
8. Эмильчинский	8. Трояновский	8. Полонский
9. Барашевский	9. Чудновский	9. Грицевский
10. Кутузовский	10. Миропольский	10. Антонинский
11. Фасовский	11. Любарский	11. Теофипольский
	12. Янушпольский	12. Базалийский
	13. Болотвинский	13. Красиловский
	14. Анарушевский	14. Старо-Константиновский

Корестенский Округ.

Окружной центр—г. Коростень.

Окружной Исполнительный Комитет Совета Рабочих, Крестьянских и Красноармейских Депутатов (Окрисполком).

Урицкая ул., 3.

Председатель Окрисполкома Коротун Т. И., зам. пред. Гудков П., секретарь Окрисполкома Буданов А. А., члены президиума: Огнянников, Чернев.

Отделы Окрисполкома.

Административный отд., Красная ул., 234. Зав. отд. Саратов П. А., секретарь Фельдман.

Земельный отд. Зав. отд. Билько.

Окрвоенкомат, Красная, 238. Окрвоенком Лихачев.

Отд. Народного Образования, зд. Окрисполкома, Ст. инспектор НО Пелех И. С., секретарь Василюк А. Н.

Инспекция Труда, зд. Окрисполкома, Зав. отд. Шляпочник, секретарь Карендерг Е. Я.

Отд. Местного Хозяйства. Красная ул. Зав. отд. Гудков П. А., секретарь Кудрявцев.

Отд. Здравоохранения Красная ул., 82. Зав. отделом Быков.

Окр. Финансовый отдел.

Красная ул., 205.

Зав. отд. Левин, бухгалтер Бутович О.

Финансовые Инспектора.

1-го уч., г. Коростень.
2 » » м. Олевск.
3 » » г. Овруч.

Окружные Учреждения Ведомства Н. К. Ю.

Ул. 6. Донского, 11.

Окрпрокурор Цуперник, секретарь Шахлевич.

Судебные Исполнители.

1-го уч. Смирнов, г. Коростень.
2 » » Козлович, г. Овруч.

Народные Судьи.

1-го уч. Сыкута, м. Олевск.
2 » » Комарук, м. Словечно.
3 » » Бухлицкий, г. Овруч.
4 » » Осадчинский, м. Базар.
5 » » Сосновский, м. Народичи.
6 » » Зуев, м. Лугины.
7 » » Козловский, г. Коростень.
8 » » Гудантов, м. Эмильчино.
9 » » Лавровский, м. Бараши.
10 » » Яворский, м. Кутузово.
11 » » м Фасовка.

Народные Следователи.

10-го уч. Нудельман, м. Лугины.
12 » » Словачевский, м. Народичи.
13 » » Дукарев, г. Коростень.

Государственные Нотариальные конторы.

1-я нотар. контора, г. Коростень, нотариус Кашин.

Уполномоченные.

Госполитуправления, Резайкин, Троцкая, 8.
Статбюро Васильев, Красная, 81.

Окружная Милиция.

Красная, 234.

Нач. окр. и гор. милиции Сагиров, секретарь Горский А.

Районы Окружной Милиции.

1-й район, м. Олевск, Златогорев.
2-й „ м. Словечно, Горчинский.
3-й „ г. Овруч, Пыжов.
4-й „ м. Базар Бремер.
5-й „ м. Народичи, Папу.
6-й „ м. Лугины, Вайсман.
7-й „ г. Коростень, Лещук.
8-й „ м. Эмильчино, Калитюк.
9-й „ м. Бараши, Лебедев.
10-й „ м. Володарск, Нотаковский.
11-й „ с. Фасовка, Ротонин.

Центральная почтово-телеграфная контора.

Красная ул.

Завед. Лавринюк, зам. зав. Петрович.

Городская центральная телефонная станция.

Красная ул. 77.

Житомирский Округ.

Окружной центр—г. Житомир.

Окружной Исполнительный Комитет Совета Рабочих, Крестьянских и Красноармейских Депутатов (Окрисполком).

Кафедральная ул., 14.

Председатель Окрисполкома Коваленко, зам. пред. Тюрин, секретарь Окрисполкома Чистяков, члены президиума: Смирнов, Начевкин, Тюрин, Бегайло.

Отделы Окрисполкома.

Отд. Управления, Кафедральная ул., 14. Зав. отд. Тюрин, секретарь Богданов.

Отд. Земельный, Кафедральная, 14. Зав. отд. Николаев, секретарь Шереметьев.

Отд. Народного Образования, Кафедральная, 14. Зав. отд. Левицкий.

Отд. Продовольственный, Кафедральная, 14. Зав. отд. Начевкий, секретарь Дехтярев.

Отд. Местного хозяйства, Кафедральная, 14. Зав. отд. Борисов, секретарь Буяльский.

Отд. Здравоохранения, Кафедральная, 14. Зав. отделом Мохер.

Окр. Финансовый отдел.

Кафедральная, 14.

Зав. отд. Смирнов, бухгалтер Иванченко.

Финансовые Инспектора.

1-го уч. г. Н.-Волынск.
2-го „ м. Чуднов.

Окружные Учреждения Ведомства НКЮ.

Базарная ул., 5, тел. 19.

Окрпрокурор Комлев, секретарь Томасевич.

Судебные Исполнители.

1-го уч. Дудкин, М.-Бердичевская, 32.
2-го „ Рожнятовский, Прохоровская, 42.
3-го „ Волоушек, г. Новоград-Волынск.

Народные Судьи.

1-го уч. Яскевич, м. Городыше.
2-го „ Гуляр, м. Пищев.
3-го „ Майоров, г. Новоград-Волынск.
4-го „ Кулаковский, м. Барановка.
5-го „ Ревуцкий, м. Пулины.
6-го уч. Прей, м. Черняхов.
7-го „ Прокопчук, м. Левков.
8-го „ Олиферович, м. Троянов.
9-го „ Павловский, м. Чуднов.
10-го „ Сушков, м. Мирополь.
11-го „ Ярута, м. Любар.
12-го „ Михальчук, м. Янушполь.
13-го „ Эшенбах, м. Ходня.
14-го „ Белоченко, м. Андрушевка.

Народные Следователи.

2-го уч. Медведев, г. Житомир.
3-го „ Яценюк, г. Мирополь.
5-го „ Якимчук, м. Андрушевка.
6-го „ Василевский, г. Новоград-Волынск.
8-го „ Крамеров, м. Чуднов.

Государственные Нотариальные Конторы.

1-я нотар. контора, г. Новоград-Волынск, нотариус Корженевский.

Статбюро.

Кафедральная, 14.

Завед. Захваткин, статистик Колесецкий.

Окружная Милиция.

Базарный Тупик, 2.

Нач. милиции Багнюк, зам. нач. Фесенко, начканц. Михалевич.

Шепетовский Округ.

Окружной центр—г. Шепетовка

Окружной Исполнительный Комитет Совета Рабочих, Крестьянских и Красноармейских Депутатов (Окрисполком).

Ул. Карла Либкнехта, 4.

Председатель Окрисполкома Чайковский И. Л., зам. пред. Усач А. М., секретарь Миклер И. И., члены президиума: Тарабрин (секретарь Окркома), Окож М. М., (предокрпрофбюро).

Отделы Окрисполкома.

Отд. Управления, ул. К. Либкнехта, 4. Зав. отд. Усач А. М., секретарь Левицкий.

Отд. Земельный, Славутская ул. Зав. отд. Маркин., секретарь Кашавцев.

Окрвоенкомат, пл. Розы Люксембург. Окрвоенком Вилка.

Отд. Народного Образования, ул. К. Либкнехта, 2. Инспектор Н. О.—Струнский, секретарь Карпилевич.

Инспекция Труда, ул. К. Либкнехта, 2. Инспектор труда Кукимов, секретарь Пресайзен.

Отд. Продовольствия, Церковная. Зав. отд. Клаврадзе, секретарь Кайстров.

Отд. Местного Хозяйства, ул. Карла Маркса. Зав. отд. Нестеров, секретарь Лейтерович.

Отд. Здравоохранения, Славутская. Зав. отд. Холодовский.

Окр. Финансовый отдел.

Ул. Карла Либкнехта.

Зав. отделом Турецкий, секретарь Анин.

Финансовые Инспектора.

1-го уч., м. Славута.
2-го „ м. Судилков.
3-го „ г. Староконстантинов.
4-го „ г. Изяславль.

Окружные Учреждения Ведомства НКЮ.

Окрпрокурор Василит, секретарь Турчинский.

Судебные Исполнители.

1-го уч. Радчук, г. Изяславль.
2 „ „ Пржисецкий, г. Полонное.
3 „ „ Колтун, г. Староконстантинов.

Народные судьи.

1-го уч. Гуменюк, м. Аннополь.
2 „ „ Марциновский, Береэдов.
3 „ „ Задков, Славута.
4 „ „ Грицына, Плужное.
5 „ „ Грицюк, Ляхонцы.
6 „ „ Выборнов, Изяславль.
7 „ „ Славинский, Шепетовка.
8 „ „ Залесский, Полонное.
9 „ „ Адамович, Грицев.
10 „ „ Солтыс, Антонины.
11 „ „ Наконечный, Теофиполь.
12 „ „ Новальковский, Базалия.
13 „ „ Денесюк, м. Красилов.
14 „ „ Морачевич, г. Староконстантинов.

Народные Следователи.

14-го уч. Мороз, г. Славута.
15 „ „ Яремчук, Шепетовка.
18 „ „ Демчинский, Антонины.
19 „ „ Волков, Староконстантинов.
20 „ „ Лобачевский, Полонное.

Государственные Нотариальные конторы.

1-я нотар. контора, г. Шепетовка, нотариус Левицкий.

Уполномоченные.

Нарком'юста Славинский, ул. К. Либкнехта, 2.
Госполитуправления Витолин, Песочная.
Статбюро Еремеев, ул. К. Либкнехта, 2.

Милиция.

Изяславская ул.

Нач. милиции Вуяк, зам. нач. Руденко, секретарь Тараненко.

Центральная электрическая станция.

Ул. К. Маркса.

Находится в ведении Окрисполкома.
Завед. предприятием Нестеров, нач. станции Яблоновский.

Агентство Государственного Банка.

Церковная.

Завед. Вайсович.

Государственная сберегательная касса.

Ул. К. Либкнехта.

Завед. Турецкий.

Центральная почтово-телеграфная контора.

Судилковская ул.

Завед. Черкасский.

Городская центральная телефонная станция.

Ул. К. Маркса.

Завед. Яблонский.

ПОДОЛЬСКАЯ ГУБЕРНИЯ.

ГУБЦЕНТР—Г. ВИННИЦА.

Губернский Исполнительный Комитет Совета Рабочих, Крестьянских и Красноармейских Депутатов (Губисполком).

Гражданская ул., 18.

Председатель Губисполкома Ремейко А. Г.

Зам. Председателя Слинько, ответств. секретарь Чаков Г. И.

Члены Президиума: Фесенко А. К., Косило И. П., Леплевский П. М. Голубятников, Попов, Лириов.

Отдел Управления Губисполкома.

Гражданская ул., 18.

Зав. отд. Зайчик М. И., секретарь Белянкин М. М, зав. ИНО Чунихин, зав ЗАГС Садкевич Ф. Р, зав. финхозчастью Вапняр А. П.

Губплан.

Председатель Слинько, ответств. секретарь Шпаньок В. А,. предс. секции по изучению Совваппарата Чаков Г. И., предс. промышленной секции Шпанбок В. А., предс. секции энергетики Пистерман, предс. фин.-экон. секции Симион, предс. стат. конъюнкт. секции Холодев М. В.

Оргинстр.

Завед. Дашевский А. М.

Губкомиссия Н. С.

Зам. предс. Мерва.

Губернская Арбитражная Комиссия.

Секретарь Кулицкий А. П.

Губотдел Госполитуправления.

Ул. Дзержинского.

Нач. Леплевский П. М., Семенов.

Губстатбюро.

Ул. Ленина.

Завед. Холодев М. В., секретарь Филипова.

Подольский Губернский Отдел Местного Хозяйства (Подгубместхоз).

Ул Ленина 41 1.

Зав. Санбурский Е. О., зам. зав. Шехватов Я. А. зав. общим по—Богданов Н. Ф.

Торговый п/отдел. Зав. Отд. Мельц Е. М., зам. зав. Кенигсберг Е. И бухгалтер Порохницкий И. Д.

П/отдел Благоустройства. Зав. по Щекотихин Д. Г., секретарь Дрожанский П. Б.

Юрчасть. Зав. юрчастью Рымаренко А. С., юрисконсульт Циборовский М. К.

Винницкий Городской Совет Рабочих, Крестьянских и Красноармейских Депутатов (Горсовет).

Гражданская ул,, 18.

Председатель Горсовета--Ремейко А. Г., секретарь—Чаков Г. И.

Управление Городским Недвижимым Имущ. (УГНИ).

Завед. Мигис Я. Х., зам. зав. Коротков Ф. Н, секретарь Энтелис Д. А., зав. аренд. отд. Краснер Я. И.

Пожарный п/отдел.

Зав. пожарн. п/о Телегин В. И. инструктор Белинский.

Городская пожарная команда.

Брандмейстер Телегин В. И., пом. бранд. Бондаренко Н. Д.

Управление трамваем.

Первомайская ул.

Зав. техчастью Орехов В. Л.

Управление водоснабжением.

Зав. техчастью Орехов В. Л, пом Горбатюк П. Т., Матошин С. И.

Центральная электростанция.

Первомайская (находится в ведении Водгубместхоза)

Упр. предпр. Пистерман И. Б. пом. упр. Горбатюк П. Т., зав. техчастью Орехов В. Л., пом. зав Матошин С. И, зав. уч. контр. секцией Лащевский С. С., бухгалтер упр. эл. Беккер Б. П.

Ведомство Народного Комиссариата. Юстиции.

Подольский Губернский Суд.

Гор. Винница, Гражданская № 11. Тел. 1—17; 1—19.

Председатель Губсуда — Крипеп И. Е., зам. по Гражд. Отд. Фролов С. В., зам. по Угол. Отд. Харитонов Н. И., члены Губсуда: Гарин А. Г., Долотов М. А., Фишер А. Я., Малин П. М., Пауль З. Э, Случевский Л. М., Гуранов П. С., Шмугляков Л. А., Ставничий П. Л., Марудов А. О., Припевич С. М., Железнов М. М, ст. секретарь—Стыранкевич В. И., старшие следователи: Солтыс Ф. П., Радов А. Б., Богданович Е. М., Ленов И. Е., Стефанюк Г. П., Грепачевский Д. Ф., Поздняков А. Ф., Розанов Ю. В., Плисецкий М. Ю., зав. Нотар. Отделением—Непомнящий И. Л.

Губернская Прокуратура.

Гражданская, 11. Тел. 1-23.

Губ. прокурор Яковлев Е. Я., ст. пом. прокурора по Губсуду Леви И. М., ст. пом. прокурора по админ. надзору Лондон Д. Б., пом. прокурора: Сизов С. и Агапов Т.

Государственная Нотариальная Контора.

Гражданская, 11.

1-ая Госконтора.

Нотариус—Кудржицкий В. И.

Ведомство Военного Комиссариата.

Губернский Военный Комиссариат.

Гоголевская ул, 2-14. Тел. 138.

Губвоенком—Шидарев Г. М., пом. по всевобучу Богданов К. М., пом. и начполитсекретариата Ильин С. В.

Губсовет Физической Культуры.

Гражданская, 18, Губисполком.

Председатель предгубисполкома Ремейко.

Губбюро „Спартак".

Ул. Козицкого (Губком КП(б)У).

Председатель Дитюк, ответствен. секретарь Богданов К. М.

Управление Начальника Гарнизона и Коменданта г. Винницы.

Гоголевская, зд. Губвоенкомата. Тел. 13-8.

Комендант города Богданов К. М., старший ад'ютант Школьников В. В.

Квартирный Отдел Губвоенкомата.

Гоголевская, Губвоенкомат. Тел. 138.

Нач. отдела — Пастернак С. С., зав. топливн. отд. Сенько М. С.

Ведомство Народного Комиссариата Земледелия.

Губернское Земельное Управление.

Зав. Губземуправлением — Попов П. И., зам. зав.— Николаев А. П., управдел—Иванов Н. М., зав. фин.-счетн. отд—Артаболевский А. А., зав. отд. землед. и животн. Чернявский С. Д., зав. отд. землеустройства и Мелиорации Лойтр П. Т., зав. Ветерин. отд. Ковальский К. О., зав. стазры Тележинский М. М., нач. лесоуправления—Семенов С. зав. ветеринарно-бактериологическ. Институтом Алексеев С. А., зав. губернским плод. питомником Станкевич А. К., зав. опытной станцией Войтгашин.

Ведомство Народного Комиссариата Финансов.

Губернский Финансовый Отдел (Губфинотдел).

Пр. Ленина, 71, тел. 33.

Зав. отд. Гальперсон Б. М, зам. зав: Михейкин С. П., Симеон В. Д., управделами Селивановский В. П., юрисконсульт Нижний И. М., управл. счетным операт. отд. Яковенко К. А., зав сводной бухгалтерией и главбух Обросов В. Е., зав. упр. прям. налог. Касировский А. П., зав. отд. промысл нал. Ефремов Ф. А., зав. делопр. патентн. сбора Балинский А. М., зав. делопр. уравнит. сбора Ключаров П. А., зав. отд. подох. поимущ. налога Аргасов А. И., зав. отд. местн. нал. Багинский А. М., зав. отд. гербов. и друг. прям. налог. Матышев Н. В., зав. отд. неналог. доходов Папо-Афаносопуло С. Ю., управл отд. учета госдоходов Филькевич Я. Г., зав. упр. косв. налог. Истомин Е. К., врид. зав. упр. мест. финанс. Панкратов А. А., зав. прих. расх. кассой Козловский А. И.

Финансовые Инспектора г. Винницы.

1-го участка—Касировский А. П. Винница, просп. Ленина № 71.

2-го участка—Селенгинский Н. И. Винница, просп. Ленина № 71.

3-го участка—Скалицкий К. В. Винница, просп. Ленина № 71.

Ведомство Народного Комиссариата Рабоче-Крестьянской Инспекции.

Губернский отдел Р. К. И.

Ул. 9 января, 18 тел. 1-97.

Зав. губотд. Р. К. И.—Красноленский В., заместители: Кольцов Ф. А., Галицкий М. Н, юрисконсульт—Демковский В. И., секретарь—Яновицкий К. А.

Ведомство Народного Комиссариата Труда.

Губернский отдел труда.

Пушкинская, 15, тел. 102.

Зав. отд. Пузанянский Б. И., зам. зав. Колмаков Н. Ф, секретарь Охременко В. М., зав. конфликтн. отд. Янкивер, зав. отд. охраны труда Колмаков Н. Ф.

Биржа труда.

Пушкинская 15

Зав. Зинский И. Л., зам. зав. Микульский И. Г.

Ведомство Народного Комиссариата Почт и Телеграфа.

Винницкая центральная почтово-телеграфная контора.

Ул. Слинько, 14, тел. 95, 73, 1-65.

Зав. конторой Лотовский И. И., пом. зав. Полищук М. Т, зав. телеграфом Пионтковский И. К., зав. технич. частью Голованов П. Ф., ст. механик Акимов. К. Л. Время производства операций: телеграф—круглые сутки. Почта—с 10 ч. до 22 часов, при чем страховые операции производятся только до 16 час. Сберегательная касса—с 10 до 14 и с 17 до 21 часа.

1-е Городское почтовое отделение „Забужье".

Ул. Раковского.

Зав. Сиротенко С. А.

Высшие Учебные Заведения.

Сельско-хозяйственный Институт им. Карла Маркса в Каменец-Подольске.

Шевченковская ул.

Основан в 1921 году Студентов на агрофаке 372 чел. На Рабфаке 276 чел. Ректор Баер Н. Н., проректор Храневич В. П., декан агрофака Олейник И. А., декан рабфака Плюйко С. А., политком Кондрат И. И., лектора агрофака: Мельник А. С., Городецкий С. И., Ретанов А. М., Полонский А. М., Гаморак М. Т., Назаревич С. И., Заклинский Р. Р., Гольдберг Ш. Г., Дудолькевич Б. К., Бернацкий М. Л., Михайловский А. Г., Мешневский В. А, Геращенко Н. Т., Степовский М. А., Волощук А. С., Красников А. С., Олейник Ю. А. Лектора рабфака: Кожухов А. М., Франко Л. З., Филь Ю. П., Герасименко В. Я, Курневич М. В., Беднаровский С. А., Балицкая П. Ф., Поль К., Богатский Д. М., Пеккер Я. П., Грижибовский М. П., Голубович М. Х., Мушинский.

Институт Народного образования.

Каменец-Подольск, ул. Затонского, 31, тел. 64.

Студентов—200 чел.

Ректор—проф. Гринович В. О.; политком—Заклинский; Р.; декан—Герасименко В.

При ИНО есть библиотека и кабинеты: химии, физики, минералогии и геологии; астрономии (с обсерваторией), ботаники, зоологии, географии и др.

Банки.

Винницкое Отделение Государственного Банка.

Проспект Ленина № 60. Тел. 57.

Управляющий—Бромберг Б. Ф.; тов. упр.—Красильников С. П.; главбух—Гутник И. М.; ст. контролер—Петров В. В.; старший кассир—Яковлев И. Т.

Агентства Государств. Банка.

Бершадское Агентство (сокращенного типа).

Заведывающий—Федоров П. И., бухгалтер—Вайсштейн А. М., кассир—Каминский В. К.

Гайсинское Агентство (нормального типа).

Заведывающий—Билит С. Я., бухгалтер—Бройдо Б. Л., кассир—Колянковский А. П.

Жмеринское Агентство (нормального типа).

Заведывающий — Бобович И. В, бухгалтер — Королько П. М., кассир—Резниченко Г. А.

Могилев-Подольское Агентство (сокращенного типа).

Заведывающий—Медведков Ф. И., бухгалтер—Беренштейн В. М., кассир—Лупандин Н. П.

Проскуровское Агентство (нормального типа).

Заведывающий—Слома И. Н., бухгалтер — Айзенштейн И. Г., кассир—Бавыкин Д. С.

Тульчинское Агентство (нормального типа).

Заведывающий —Гольдштейн С. М., бухгалтер—Зильберт М. С., кассир—Филатов П. В.

Волочиская Разменная Касса (ст. Волочиск).

Заведывающий—Сергеев П. А., кассир—Худяков И. Г.

Административное деление Подольской губернии.

ГУБЦЕНТР—ВИННИЦА.

Округов—6: 1. Винницкий, 2. Проскуровский, 3. Каменецкий, 4. Могилевский, 5. Тульчинский, 6. Гайсинский.

Винницкий округ
18 районов.

1. Терешпольский.
2. Улановский.
3. Мало-Кутышанский.
4. Калиновский.
5. Пиковский.
6. Хмельницкий.
7. Литинский.
8. Юзвинский.
9. Винницкий.
10. Прилукский.
11. Вахновский.
12. Ободянский.
13. Вороновицкий.
14. Тывровский.
15. Жмеринский.
16. Межировский.
17. Краснянский.
18. Немировский.

Проскуровский округ
16 районов.

1. Волочиский.
2. Войтовецкий.
3. Черно-Островск.
4. Проскуровский.
5. Бахматовецкий.
6. Меджибожский.
7. Старо-Синявск.
8. Летичевский.
9. Волковинецкий.
10. Деражнянский.
11. Михалпольский.
12. Фельштинский.
13. Кузьминский.
14. Юринецкий.
15. Городокский.
16. Ярмолинецкий.

Каменецкий округ
17 районов.

1. Чемеровский.
2. Купинский.
3. Солобковецкий.
4. Зиньковский.
5. Воньковецкий.
6. Ново-Ушицкий.
7. Дунаевецкий.
8. Смотрицкий.
9. Лянцкоронский.
10. Орынинский.
11. Маковский.
12. Миньковецкай.
13. Калюсский.
14. Старо-Ушицкий.
15. Китай-Городск.
16. Долженский.
17. Жванецкий.

Могилевский округ
15 районов.

1. Барский.
2. Ялтушковский.
3. Копай-Городск.
4. Станиславчинск.
5. Муравский.
6. Шаргородский.
7. Лучинецкий.
8. Мурованно-Куриловецкий.
9. Ярышевский.
10. Озаринецкий.
11. Черневецкий.
12. Джеринский.
13. Бабчинецкий.
14. Могилевский.
15. Ямпольский.

Тульчинский округ
13 районов.

1. Брацлавский.
2. Шпиковский.
3. Тульчинский.
4. Тростянецкий.
5. Вапнярский.
6. Томашпольский.
7. Крыжопольский
8. Ободовский.
9. Чечельницкий.
10. Песчанский.
11. Мястковский.
12. Велико-Костницкий.
13. Каменский.

Гайсинский округ
14 районов.

1. Ситковецкий.
2. Дашевский.
3. Грановский.
4. Гайсинский.
5. Зятковский.
6. Теллический.
7. Соболевский
8. Ладыженский.
9. Бершадский.
10. Устьянский.
11. Красносельский.
12. Терновский.
13. Хощеватский.
14. Ольгопольский.

Винницкий Округ.

Окружной центр—г. Винница.

Окружной Исполнительный Комитет Совета Рабочих, Крестьянских и Красноармейских Депутатов (Окрисполком).

Пр. Ленина, д. 43, тел. 70.

Председатель Окрисполкома Лырьев Н. И., зам. пред. Каролюк Н. А., секретарь Криворучко Г. С.

Отделы Окрисполкома.

Административный. тел. 7. Зав. отд. Каролюк Н. А., секретарь Кулик А. Г.

Земельный, Первомайская, 96, тел. 193.

Зав. Зинченко М., секретарь Гроховский.

Народного Образования, пр. Ленина, 43, тел. 7. Зав. Грановский И. В., секретарь Караушев.

Продовольствия, пр. Ленина, 74. Зав. Конон Н. Н., секретарь Учитель Я. М.

Местного Хозяйства, пр. Ленина, 43. Зав. Боженко Н., секретарь Цагарешвили.

Здравоохранения, пр. Ленина. 43. Зав. Изельсон Я. Л.

Окр. Финансовый Отдел.

Пр. Ленина, 76, тел. 6.

Зав. отд. Беринский В. М., секретарь Рязанцев И. А., зав. сметно-налог. частью Чабан И. А., зав. отд. по налог., сбор. и взыскан. Кременецкий Н. А., ст. бухгалтер Вайсерман И. М., контролер Мудрик А. С.

Финансовые Инспектора.

1-го уч. Шостаковский К. С., г. Винница.
2 „ „ Монастырский А. А., г. Жмеринка.
3 „ „ Лызлов В. А., Хмельник.

Окружные учреждения Ведомства Н. К. Ю.

Тел. 139.

Окрпрокурор Акимов М., секретарь Донецкий.

Судебные Исполнители.

1-го уч. Выховский Э. И., г. Винница, Литинское шоссе.
2 „ „ Петров С. В., г. Винница, Старый Город.
3 „ „ Бачинский В. Н., г. Жмеринка.
4 „ „ Скульский Г. В., Хмельник.

Народные Судьи.

1-го уч. Сенковский С. Ф., Винница, Гражданская, 1.
2 „ „ Чухреев В. Н., Винница, Гражданская, 11.
3 „ „ Огер Д. И., Винница, Гражданская, 11.
4 „ „ Шахновский Ф. Ф., м. Вахновка.
5 „ „ Кондрашев К. Ф., м. Вороновица.
6 „ „ Ржечицкий В. Ф., м. Немирово.
7 „ „ Павлючиков В. К., м. Тывров.
8 „ „ Гук Г. К., г. Жмеринка.
9 „ „ Ядых А. И., г. Жмеринка.
10 „ „ Кушнаренко М. А., м. Калиновка.
11 „ „ Дадюк В. И., м. Юзвин.
12 „ „ Рубецкий К. С., г. Литин.
13 „ „ Котович А. Ф., г. Хмельник.
14 „ „ Гудзь М. С., м. Пиково.
15 „ „ Паршиволь К. К., м. Уланово.
16 „ „ Костенко А. В., с. Люлинцы.

Народные Следователи.

1-го уч. Завалкин П. А., г. Винница.
2 „ „ Ружидкий Е. В., г. Винница, Гражданская, 11.

3-го уч. Фигурский Л. И., Винница, Егорьевский пер. 6.
4-го « Покотило Ф. Д., м. Немирово.
5-го « Лозинский Е. А., г. Жмеринка.
6-го « Закс-Захаров П., г. Жмеринка.
7-го « Андреев М. П., г. Хмельник.
8-го « Лечвицкий А. А., г. Литин.
9-го « Павловский П. Д., Винница, Гражданская, 11.

Трудсессия.

Г. Винница, председатель Кобрин С. Я.

Могилевский Округ.

Окружной центр—г. Могилев-Подольск.

Окружной Исполнительный Комитет Совета Рабочих, Крестьянских и Красноармейских Депутатов (Окрисполком).

Председатель Окрисполкома Плис И., секретарь Заставный Я.

Отделы Окрисполкома.

Зав. отд. управления Малашкевич И., секретарь Лоянич И.
Зав. земельным отд. Юрченко Н., завканц Ляхомский С.
Окрвоенком Канонов И., начканц. Белый И.
Инспектор Наробраза Бочок М., делопроизводитель Богацько В.
Инспектор труда Фостий М., делопроизводитель Могильнер Б.
Окрпродкомиссар Блейхман Л., секретарь Борисов М.
Зав. отд. местного хозяйства Елагин А., секретарь Каменский Г.
Инспектор здравоохранения Гомерштадт Л., делопроизводитель Менис Г.

Окр. Финансовый Отдел.

Зав. отд. Кривовяз Ш. М., секретарь Татарчик С. М., зав. сметн. налог. частью Гулько Я. Б., зав. отд. по налог., сбор. и взыск. Пичьмейстер Я. И., ст. бухгалтер Добровольский К. Г., контролер Гинжук Ф. И.

Финансовые Инспектора.

1-го уч. Врублевский И. И., г. Могилев.
2-го « Кондратьев Д. Ф., с. Бар.

Окружные учреждения Ведомства Н. К. Ю.

Окрпрокурор Запорожец И., помпрокурора Губарев Н., секретарь Цветков.

Судебные Исполнители.

1-го уч. Бойко А. Я., г. Могилев.
2-го « Станкевич И. Г., с. Черневцы.
3-го « Гижевский И. К., Копайгород.

Народные Судьи.

1-го уч. Серебряков Д. С., г. Могилев.
2-го « Дименьтьев Н. И., г. Ямполь.
3-го « Кояков Д. П., г. Могилев.
4-го « Змеев С. Д., г. Могилев.
5-го « Озол Р. И., с. Черновцы.
6-го « Домбровский Т. О., м. Станиславчик.
7-го « Грабчак Н. Л., м. Лучинец.
8-го « Свидницкий Ф. Н., Муров. Куриловцы.
9-го « Матиец В. Д., Копайгород.
10-го « Сулима Н. П., г. Бар.
11-го « Глаголев В. П., Ялтушков.
12-го « Пугачев В. П., м. Джурин.

Народные Следователи.

1-го уч. г. Могилев.
2-го « Кац И. С., г. Могилев.
3-го уч. Масловский П. И., г. Могилев.
4-го « Шинкаренко П. М., м. Лучинец.
5-го « Ларичанский П. А., Копайгород.
6-го « Стоянов А. С., г. Бар.

Трудсессия.

Г. Могилев, председатель Бучацкий Е. И.

Государственная нотариальная контора.

Г. Могилев, нотариус Лаский Г. В.

Уполномоченные.

Наркомпочтеля Александров М.
Госполитуправления Петров Г.
Статбюро Доготар И.

Окрмилиция.

Нач. Нивинский Э., пом. нач. Ановский Г., начканц. Марховский М., начальники окррайонов: Барского Соколов С., Ялтушковского Варенцев Н., Копайгородского Бакалинский В., Станиславчикского Кондаков Г, Муравского Журавский А., Шаргородского Голуб И., Лучинецкого Бородянский А., Мур. Куриловецкого Григорьев Н, Ярышевского Кожухар Л., Озаринецкого Варламов Н., Джуринского Глаголев Д., Черневецкого Никитин П., Бучинецкого Косов И., Яруг-ского Кафтаников А, Ямпольского Подгорецкий М.

Адресный Стол.

Завед. Семкин М.

Центральная электрическая станция.

Находится в ведении Окрместхоза.
Зав. предприятием и станцией Вершгуб А.

Управление Водоснабжением.

Завед. Гольдентрейстер Л., бухгалтер Цапех Л.

Агентство Государственного Банка.

Завед. Медведков Ф., бухгалтер Бернштейн В.

Ссудо-Сберегательная касса.

Предс. правления Ружицкий С., зам. предс. Койфман Л., бухгалтер Сох Б.

Государственная окружная страховая контора.

Зав. Матковский А., зам. зав. Зильберштейн Г.

Центральная телефонная станция.

Завед. Горецкий С.

Тульчинский Округ.

Окружной центр—г. Тульчин.

Окружной Исполнительный Комитет Совета Рабочих, Крестьянских и Красноармейских Депутатов (Окрисполком).

Ул. Ленина, тел. 6.

Председатель Окрисполкома Руттер А. М., телефон служ. 25, домашн. 32, зам. предс. Косячный П. М, тел. служ. 22, домашн. 38, секр. Дронник, тел. 45, члены президиума: Руттер, Косячный, Прицкер, Четин, Глинский, Густешов.

Отделы Окрисполкома.

Отд. Управления, зд. Окрисполкома. тел. 6. Зав. отд. Косячный П. М., секретарь Лященко.

Земельное управление, Советская ул. Зав. упр. Дзендзюк В. Р., начканц. Блонский.

Окрвоенкомат. ул. Шевченко, тел. 2. Окрвоенком Иващенко И. С., сотрудн. для поруч. Сагинур.

Инспектура Народного Образования, зд. Окрисполкома, тел. 6. Инспектор Смирнов Д. П., делопроизводитель Подобедов.

Отд. местного хозяйства, ул. Ленина. тел. 34. Зав. отд. Четин И. К., секретарь Шароцкий.

Отд. Здравоохранения, ул. Ленина. Зав. отд. Лапчинский Б. Л., секретарь Богуцкий.

Окр. Финансовый Отдел.

Красноармейская ул., тел. 19,

Зав. отд. Родович М. И., секретарь Щербинин Е. П., зав. сметн. налог. частью Фризман И. А., зав. отд. по налог., сбор. и взыск. Кудлаенко И. М., ст. бухг. Гаевский К. Н, контролер Ровинский В. И.

Финансовые Инспектора.

1-го уч. Гагасов Н. А., г. Тульчин.
2-го „ Кряжев С. Н., м. Томашполь.

Окружные учреждения Ведомства НКЮ.

Судебные Исполнители.

1-го уч. Дыбовский А. Ф., г. Тульчин.
2-го „ Домбровский И. М., м. Томашполь.
3-го „ Войтенко А. Ф., м. Песчанка.

Народные Судьи.

1-го уч. Валентинов А. М., г. Тульчин.
2-го „ Гладыш Н. Н., г. Тульчин.
3-го „ Реутов В. П., г. Брацлав.
4-го „ Посторонко Д. М., м. Шпиков.
5-го „ Винокуров И. М., м. Томашполь.
6-го „ Давидов Р. И., ст. Вапнярка.
7-го „ Танасиенко С. С., ст. Вапнярка.
8-го „ Степанов С. Г., м. Крыжополь.
9-го „ Шаркевич И. И., м. Чечельник.
10-го „ Якубовский Л. К., м. Песчанка.
11-го „ Середа А. А., м. Каменка.
12-го „ Рубель Г. М., м. Мястковка.

Народные Следователи.

1-го уч. Опроковский Р. М., г. Тульчин.
2-го „ Зюбанчук И. О., г. Брацлав.
3-го „ Парикова Н. А., г. Тульчин.
4-го „ Демченко А. Ф., м. Крыжополь.
5-го „ Яворский И. И., м. Томашполь.
6-го „ Княжищев Г. М., м. Песчанка.

Трудсессия.

Г. Тульчин, председатель Данильчук А. И.

Государственная нотариальная контора.

Г. Тульчин, нотариус Добрагаев С. И.

Отделение Госполитуправления.

Ул. Ленина.

Нач. отд. Бернардов Н. Г.

Окрстатбюро.

Ул. Ленина.

Завед. Корженевский Г. И.

Окружная Милиция.

Пл. 1-го Мая, тел. 4.

Нач. милиции Бойцов Н. С., начканц Войтенко.

Районы Окружной Милиции

1-й район, г. Тульчин, нач. Емельянов.
2-й „ м. Брацлав, нач. Тарнопольский.
3-й „ м. Вапнярка, нач. Мацнер.
4-й „ м. Великая-Костница, нач. Семушко.
5-й район м. Каменка, нач. района Шафранский.
6-й „ м. Крыжополь, „ „ Чурсиков.
7-й „ м. Мястковка, „ „ Капитончик.
8-й „ м. Ободовка, „ „ Аронович.
9-й „ м. Песчанка, „ „ Минч.
10-й „ м. Тростянец, „ „ Ковалев.
11-й „ м. Томашполь, „ „ Муравский.
12-й „ м. Чечельник, „ „ Дымчин.
13-й „ м. Шпиков, „ „ Шаповаленко.

Центральная электрическая станция.

Красноармейская ул.

Находится в ведении Окркомхоза, зав. предприятием и нач. станции Самгородский.

Агентство Государственного Банка.

Ул Ленина, тел. 14.

Зав. агентством Гольдштин С. М., бухгалтер Зильберт.

Почтово-телеграфная контора.

Советская ул., тел. 10.

Зав. конторой Гудзинский С. С., зам. зав. Ботченко. В. И.

Окружная страховая контора.

Пл 1-го Мая, тел. 8.

Зав. конторой Рокосовский Н. Н., зам. зав. Богров Е. Я.

Центральная телефонная станция.

Советская ул.

Завед. Кисилевский И. Я.

Железнодорожная станция Журавлевка Юго-Зап. жел. дор.

Гайсинский Округ.

Окружной центр—г. Гайсин.

Окружной Исполнительный Комитет Совета Рабочих, Крестьянских и Красноармейских Депутатов (Окрисполком).

Ул. 1-го Мая.

Председатель Окрисполкома Рыжаков. М. С., зам. предс. Григель И. Н., член президиума: Голобко.

Отделы Окрисполкома.

Отд. Управления, ул. 1-го мая. Зав. отд. Григель И. Н., секретарь Беловол А. Я.

Отд. Земельный. Зав. отд. Гладкий, секретарь Ильин

Окрвоенкомат, ул Карла Маркса. Окрвоенком Коваленко.

Отд. Народного Образования, ул. 1-го мая. Инспектор Н. О Крошко, секретарь Гавришев.

Отд. Труда, ул. 1-го мая. Зав. отд. Плутов, секретарь Котик.

Отд. Местного Хозяйства, Коммунальная ул. Зав. отд. Смецкой, секретарь Собчук.

Отд. Здравоохранения, ул. 1-го мая. Зав. отд. Пониквер, секретарь Шольтин.

Окр. Финансовый Отдел.

Ул. 1-го мая.

Зав. отд. Оконошников В. А., секретарь Косенко Ф. Х., зав. сметно-налог. частью Чергаховский А. Ф., зав. отд. по налог., сбор. и взыск. Колос А. С., ст. бухгалт. Титоренко И. А., бухгалтер Ильницкий, контролер Лапинский П. Ф.

Финансовые Инспектора.

1-го уч. Сивохин М. М., г. Гайсин.
2-го „ Волкович Г. П., м. Бершадь.

Окружные учреждения Ведомства Н. К. Ю.

Окрпрокурор Яссан И., помпрокурор Дубовик Т., секретарь Касторф

Судебные Исполнители.

1-го уч. Гетун И. П., г. Гайсин.
2-го „ Бржезицкий У. С., м. Теплик.
3-го „ Шаркевич И. И., м. Бершадь.

Народные Судьи.

1-го уч. Полторак П. Г., г. Гайсин.
2-го „ Захарчевный Д. К., г. Гайсин.
3-го „ Прокопьев В. П., с. Ситковцы.
4-го „ Григоренко Г. С., г. Гайсин.
5-го „ Федоров М. С., м. Ладыжин.
6-го „ Погребняк Г. М., м. Теплик.
7-го „ Яуприевич Б. Н., м. Соболевка.
8-го „ Торопьяно В. И., м. Бершадь.
9-го „ Тиминский М. М., м. Красноселка.
10-го „ Кольчак А. П., г. Ольгополь.
11-го „ Чехович И. П., м. Хашевата.

Народные Следователи.

1-го уч. Хорев Н. А., г. Гайсин.
2-го „ Кузик С. М., г. Гайсин.
3-го „ г. Гайсин.
4-го „ Дмитриевич Г. А., Красноселка.
5-го „ Меленевский И. Т., м. Бершадь.
6-го „ Джугастр Т. Д., г. Ольгополь.

Трудсессия.

Г. Гайсин, председатель Кулешов Н.

Государственная нотариальная контора.

Г. Гайсин, нотариус Литваковский А. В.

Уполномоченные.

Наркомюста Полторак, Красная площ.
Госполитуправления Адамович, Октябрьский пер.
Статбюро Индисов, ул. 1-го Мая.

Окружная Милиция.

Нач. милиции Ходэ, зам. нач. Сироткин, секретарь Горностаев.

Адресный Стол.

Завед. Сладецкий.

Центральная электрическая станция.

Находится в ведении Окрместхоза, зав. предприятием инж. Плахоцкий.

Агентство Государственного Банка.

Ул. 1-го Мая.

Завед. Билит, зам. зав. Урман, бухгалтер Тонконогий.

Центральная почтово-телеграфная контора.

Ул. 1-го Мая.

Зав. конторой Моисендз, зам. зав. Миончинский.

Государственная окружная страховая контора.

Ул. Гуревича.

Зав. конторой Селецкий, зам. зав. Айзенберг.

Городская центральная телефонная станция.

Зав. станцией Воскобойник.

ЧЕРНИГОВСКАЯ ГУБЕРНИЯ.

ГУБЦЕНТР—ЧЕРНИГОВ.

Губернский Исполнительный Комитет Совета Рабочих, Крестьянских и Красноармейских Депутатов (Губисполком).

Губисполкомовская ул. Тел. № 105.

Председатель Губисполкома и ГубЭКОСО—Попов И. В., зам. пред. и зав. Губотуправ.—Василенко М. С., секретарь ГИКа и ГубЭКОСО—Незнахин П. И.

Отдел управления. Зам. зав.—Гелембиовский В. А., секретарь—Вальц В. К., председатель ГКНС—Питаренко Н. И.

Губернская Арбитражная Комиссия.

Председатель—Астров В. С., секретарь—Савельев А. И.

Губплан.

Секретарь—Цуревский В. К.

Губстатбюро.

Ул. Карла Маркса, 8, тел. 47.

Зав. Губстатбюро—Бар Г. Е., секретарь—Шрамченко М. Н.

Госполитуправление.

Александровская, 12, коммутатор ГПУ.

Председатель—Заборенко, секрет.—Григорьев.

Управление Губгормилиции и Розыска.

Мстиславская ул. 11, тел. 2-18.

Начгубгормилиции и розыска Черниговщины—Будевиц, пом. нач. по гор. части—Извощиков, пом. нач. по отд. уголовного розыска—Добриер, нач. админ. орг. отдела—Цвейман.

Районы Губгормилиции.

1-й район—уг. ул. Шевченка и Ольгинской, тел. 1-14. Нач.—Скарупский, делопр.—Левин Г.

2-й район—ул. Ленина, 10, тел. 22. Нач.—Ольховский, делопр.—Казимир.

Ведомство Народного Комиссариата Юстиции.

Черниговский Губернский Суд.

Ул. Свердлова, 10. Тел. 1-38.

Председатель суда Ольдаковский Е. П., зам. по гражд. отд. Астров В. С., зам. по угол. отд. Ростов Н. А., члены суда: Гайлит А. Р., Малый Е. С., Ложечников М. И., Лугина И Л., Маючий Н. Л., Иванченко С. А., Зеленев А. Н., Хайневский С. П., Кутневский К. П., Сиболь А. А., старший секретарь Демьяновский П. Н., старшие следователи: Бубенец А. Г., Раевский А. Н., Хилькевич Я. И., Рымша И. И., Попов П. В., Яковлев И. Л., Волгин С. П., зав. нотариальным отд. Макей И. И.

Губернская Прокуратура.

Ул. Свердлова, 10. Тел. 2-23.

Губ. Прокурор Бомаш Б. П., пом. прокурора Фурс Н. П., Гладкий-Прохоренко А. А., Финкельштейн И. М., Моисеев М. С., секретаь Сахновский И. И., зав. отделением следствия и обвинения Левицкий-Леонтович Ф. И., зав. отделением админ. надзора Алферов Л. А.

Судебные Исполнители.

1 уч.—Ященко А. М. Чернигов губсуд.
2 „ —Сripченко М. В. Чернигов губсуд.

Народные Судьи.

1 района—Медведев Г. Р.—г. Чернигов.
2 „ Ковтун А. Ф.—г. Чернигов.
3 „ Раззевака К. П.—г. Бобровица.
4 „ Гломозда Д. Л.—г. Березное.
5 „ Товстенко К. Е.—г. Куликовка.
6 „ Деревянко И. А.—с. Красное.
7 „ Савченко Д. Т.—с. Чемер.
8 „ Шубин А. П.—с. Моровск.
9 „ Руденко Е. А.—с. Сорокомичи.
10 „ Буштрук А. П.—с. Пакуль.
11 „ Нехай П. С.—с. Козел.
12 „ Гужва В. И.—с. Довжик.
13 „ Радивилло А. Н.—с. Любечь.
14 „ Гломозда Г. И.—м. Репки.

Народные Следователи.

1 района Набоков В. И., г. Чернигов.
2 „ Ювко И. Д., г. Чернигов.
3 „ Франкевич Ф. Ф., Кулиновка.
4 „ Соколовик Н. Т., Моровск.
5 „ Почепинец Р. Е., г. Чернигов.
7 „ Приходько Г. К., м. Репки.

Государственные Нотариальные Конторы.

1-ая нотариальная контора. Нотариус Кнеревский П. Т., г. Чернигов.

Нотариус Макей Н. М., г. Березное.

Ведомство Военного Комиссариата.

Губернский Военный Комиссариат.

Ул. Ленина „Военный Городок“, тел 9.

Губвоенком Колотилов В. Н., пом. Губвоенкома по В. П. Т Песляк П. Д., пом. Губвоенкома и Нач. Посекра Малый Я. О.

Управление Нач. Гарнизона и Коменданта Города.

Ул. Ленина „Военный Городок“, тел. 9.

Комендант города Песляк П. Д.

Ведомство Народного Комиссариата Продовольствия.

Управление Уполномоченного НКП на Черниговщине.

Уполномоченный Беликов Я. П., нач. админ. отд. Мазанко Е. М., нач. отд. заготовок Лавринович И. И., нач. фин.-счетн. отд. Жабинский И. П.

Ведомство Народного Комиссариата Земледелия.

Губернское Земельное Управление (Губземуправление).

Крестьянская ул. 4, тел. 283.

Завед. Слядневе А. В., зам. зав. Рева К. Й., управделами Голицын А. А., зав. сель-хоз. отд. Эдличко А. А., зав. земельн. отд. Александров С. Я., нач. лесоуправле-

ния Климанов Ф. И., зав. финотд. Кошкин К. И., зав. ветотд. Клиентов В. А., инспектор госземимуществ Пасюченко Д. Д.

Ведомство Народного Комиссариата Финансов.

Черниговский Губфинотдел.

Уг. Регистратской и ул. 25 Октября.

Финансовые Инспектора.

1-й участок—ул. Ленина № 9.
2-й „ —Николаевская № 48.

Ведомство Высшего Совета Народного Хозяйства.

Промоб'единения и Производственные Предприятия, находящиеся в ведении Губотдела Местного Хозяйства.

Об'единение по эксплоатации полезных ископаемых минерального происхождения. (Горный трест).

Директор Дебривный В. А., зам. директора Шерстобитов А. М.

Предприятия входящие в Об'единение:

1) Меловые разработки в районе Н.-Северска и Глухова.

2) Завод молотого мела, в районе Н.-Северска.

3) Известе-обжигательные печи, в селах: Смяч, Бучки, Чулатово, Н.-Северского района.

4) Завод огнеупорного кирпича и добыча огнеупорной глины, в с. Шатрище, Н.-Северского района.

5) Разработки Глуховского коалина, в с. Полошки, Глуховск. района.

6) Каменоломни (кварцевые и песчаниковые) в Н.-Северском районе.

Количество рабочих меняется в зависимости от сезона работ. Среднее количество рабочих 300 человек.

Конотопский Государственный Механический Завод.

Директор Кузьмин, зам. директора Литвинов, тех. рук. инж. Кропачек.

Рабочих 161 чел., служащих 12 чел.

Нежинский Государствен. Маслобойный Завод № 36.

Директор Головлев, заместитель Крисько.

Рабочих—78 человек, служащих—20 чел.

Глуховский Маслозавод № 39.

Директор Рысев.

Рабочих—34 чел., служащих—7 чел.

Черниговская Государственная Типо-Литография.

Заведывающий Бельман.

Рабочих—124 чел., служащих—16 чел., школа фабзавуча—17 чел.

Кородской Крахмальный Завод № 2.

Директор Перцов, зам. директора Иванов.

Рабочих—34 чел., служащих—5 чел.

Ведомство Народного Комиссариата Соцального Обеспечения.

Губернский Отдел Социального Страхования (Губсоцстрах).

Зав. отд. Пейсахович А. М., секретарь Глуховский С. С., зав. фондовым отд. Бельмас С. Ф., зав. операционным отд. Заика С. С.

Ведомство Народного Комиссариата Рабоче-Крестьянской Инспекции.

Губернский Отдел Р.К.И.

Зав. губотд. Майборода М. В., зав. инспекц. отделением Квятковский П. С., зав. общ. отделением Поляков Л. Я.

Ведомство Народного Комиссариата Труда.

Губернский Отдел Труда.

Дворец Труда, б. гостиница Бодаева, тел. 13.

Зав. губотделом Поречкин А. Ф. ,зав. губсоцстрахом Пейсахович А. М., зав. админ. организац. п/о Лукашевич Ю. А., зав. п/о охраны труда Елькина Р. Л., зав. п/о биржи труда Бычков С. Е., секретарь конфликтного п/о Заика С. С.

Профессиональные организации.

Губернский Совет Профессиональных Союзов.

Дворец Труда.

Председатель Зуев М. В., секретарь Хазанов Я. М., зав. тарифн. отд. Филатов Ф. А., зав. культ. отд. Плисецкий М. С., зав. сметно-фин. отд. Горбачев М. Г., зав. стат. отд. Трубин А. А.

Губернские Отделы Профсоюзов.

Медсантруд, Дворец Труда. Председатель Кириченко В. В., секретарь Яхнович Э. П., члены президиума и правления: Шипулинский И. П., Урин А. Г., Громов Н.

Горнорабочих, Дворец Труда. Председатель Шкодин.

Нарпит, Дворец Труда. Председатель Бычков С. Э., секретарь Варшавская Г. П., члены президиума и правления: Турецкий Б. М., Кнешко И. К., Брагинский Б. М., Аронова Д., Резниченко С.

Строителей, Дворец Труда, тел. 31. Председатель Финкельберг М., секретарь Левинберг И. М., члены президиума и зав. отдел.: Чекановский А. С., Трубин М. А.

Нарсвязи, Шоссейная ул. Председатель Новиков И. И., секретарь Марусик П., члены правления и зав. отделами: Снитко, Лисовец, Щупатый, Персидский.

Совработников, Дворец Труда, тел. 31. Председатель Казанов Я. М., секретарь Яхнович А. Н., члены президиума и правления: Старобинский Б. М., Пейсахович А. М., Елькина Р. Л.

Сахарников, г. Конотоп.

Трансрабочих, Дворец Труда. Председатель Шевцов Ф. Л., секретарь Рузин Е., члены президиума и правления: Мищенко С., Кривошей.

Химиков. Шостка.

Всеработземлес, Дворец Труда, тел. 31. Председатель Россол М. Ф., секретарь Мархашев Е. Р., члены президиума и правления: Алексенко М. Ф., Гаркуша В. И., Приходько П. И., Стародубец И., Свашенко П.

Всеработпрос, уг. Бульварной и Мстиславской, тел. 2-25. Председатель Исаев Б., секретарь Слуцкий, члены президиума и правления: Лебедев В. С., Семенов В. Д., Патронов В.

Всерабис, Дворец Труда. Председатель Бунин М., члены президиума и правления Жук, Аврученский, Щупак.

Деревообделочников, Дворец Труда, тел. 31. Председатель Мархасев Е. С., секретарь Цейтлин П. А., члены президиума и правления: Полоцкий Л. И., Бунин Ш., Леонов С. С.

Металлистов, Конотоп, райком Металлистов. Председатель Карлыков В. В., секретарь Ганькевич М. Ф., члены президиума и правления: Вдовиченко, Киричек, Шхорь.

Коммунработников, Дворец Труда тел. 31. Председатель Новокрещенный С. А., члены президиума и правления: Маринич И. И., Трубин А. А. и Майборода Ф. И.

Швейников, Дворец Труда, тел. 31. Председатель Савицкий М. Э., члены президиума и правления: Гутман Б. М., Олецрин Н. Г., Зуев М. В., Гуревич М. Х.

Кожевников, Дворец Труда, тел. 31. Председатель Гандельсман Л. А., члены президиума и правления: Руманов С. Е., Гурвич П. А., Куликов А. М., Циркин Л. Х., Заковряжный И. И.

Печатников, Пролетарская ул. Председатель Сомоненко П. М., секретарь Плиско В. И., члены президиума и правления Мищенко Н. Л., Бельман Г. Э., Каганов Д. В., Артеменко С. В.

Пищевкус, Дворец Труда, тел. 31. Председатель Лисневский С., секретарь Краков З. В., члены президиума и правления: Левицкий Э. И., Усердова Н. Н., Аронов Н. М., Палей Н. Я., Березина С., Серебрянец, Минчин Г. М.

Черниговский Институт Народного Образования (Факсоцвос).

Здание бывш. реального училища.

1-го июля 1916 г. в г. Чернигове открыт Учительский Институт, преобразованный в 1919 г. в Педагогическ. Институт с тремя отделениями: общественно-гуманитарным, физико-математическим и естественно-историческим; в 1920 г., педагогический Институт преобразован был в Институт Народного Образования, а в 1922 году в Факультет Социального Воспитания.

Ректор Воробьев С. И., политком Щербаков В. К., декан Федоренко П. К.

Слушателей—194 чел.

Черниговский Кооперативный Техникум.

Ул. Ленина, 17.

Число студентов Техникума—121 чел.

Управляющий Техникумом Яснопольский В. И., политкомиссар Глинский Л. И., зав. учебной частью Пухтинский К. Д., преподаватели: Адаменко В. В., Арефьев Н. В., Бутко С. Д., Бельмас М. Ф., Баянов Е. Ф., Глинский Л. И., Грецова В. А., Дубровский В. В., Иванова Л. И., Лавров С. Г., Мальчевский В. Ф., Михайловский М. О., Набоков В. О., Пухтинский К. Д., Фролов И. Д., Шушковский А. А., Яснопольский В. И., Федоров Ф. Д., Зенкевич С. А., Карлович Б. П., Экземплярский С. В., Рашевский П. И.

Нежинский Институт Народного Образования.

Коммунальная, 2.

Число студентов Факсоцвоса—148 чел., число студентов Рабфака.—61 чел.

Ректор и политкомиссар Карпенко А. А., декан Факсоцвоса Грузинский А. С., декан Рабфака Данчевский Н. П., профессора: Карпенко А. А., Максимович Г. А., Грузинский А. С., Покровский А. И., Резанов В. И., Семенов И. И.

Глуховский Институт Народного Образования.

Основан в 1874 году. Студентов—118.

Ректор—(вакансия), проректор проф. Колубовский Я. Н., политком Осадчий И. А., преподаватели: Войтенко И. А., Голубев В. В., Гурба Е. Б., Ивченко П. Ф., Крицтенко Т. А., Кухтенко И. С., Леонтович Ф. М., Лукьянович М. П., Мохов В. А., Овсяный В. К., Пашкевич Ф. А., Пашкевич Т. В., Ступко Я. Я., Трикар Н. А., Федоренко В. К., Шкурат А. А.

Административное деление Черниговской губернии.

ГУБЦЕНТР—ЧЕРНИГОВ.

Округов 5: 1—Черниговский, 2—Сновский, 3—Новгород-Северский, 4—Конотопский, 5—Нежинский.

Черниговский округ.
12 районов.
1. Любенский
2. Довжицкий
3. Репкинский
4. Бобровицкий
5. Пакульский.
6. Козлянский
7. Сорокоширский
8. Моровский
9. Краснянский
10. Куликовский
11. Чемерский
12. Березинский.

Сновский округ.
11 районов.
1. Добрянский
2. Туничевский
3. Городнянский
4. Сновский
5. Охрамеевский
6. Карюковский
7. Холминский
8. Чернотинский
9. Сосницкий
10. Менский
11. Синявский

Новгород-Северский округ.
12 районов.
1. Костобобровский
2. Мамокинский
3. Хильчанский
4. Середино-Будский
5. Ямпольский
6. Рыковский
7. Понорницкий
8. Шостенский
9. Клишковский
10. Есманский
11. Тулиголовский
12. Глуховский.

Конотопский округ.
11 районов.
1. Борзинский
2. Плисковский
3. Коропский
4. Батуринский
5. Алтыновский
6. Кролевецкий
7. Бахманский
8. Конотопский
9. Парафиевский
10. Дмитриевский
11. Карабутовский

Нежинский округ.
12 районов.
1. Козелецкий.
2. Кобыжский.
3. Носовский.
4. Веркиевский.
5. Хорошо-Озерск.
6. Нежинский.
7. Бобровицкий.
8. Лосиновский.
9. Иченский.
10. Н. Басанский.
11. Мринский.
12. Остерский.

Черниговский Округ.

Окружной центр—г. Чернигов.

Окружной Исполнительный Комитет Совета Рабочих, Крестьянских и Красноармейских Депутатов (Окрисполком).

Ул. Коцюбинского, 123, тел. 87.

Председатель Калита Г. З., зам. пред. Костюченко М. Д., секретарь Скоробогатый В. В. члены президиума: Калита Г. З., Костюченко М. Д., Скоробогатый и Ткаченко Е. Я. (секретарь Окрпарткома).

Отделы Окрисполкома.

Отд. Управления, зд. Окрисполкома, тел. 1-11. Зав. отд. Костюченко М. Д., секретарь Богородицкий С. М.

Земельный отд., ул. Шевченко, 6. Петроградская гост., тел. 34. Зав. отд. Васильченко С. С., начканц Усов П. В.

Отд. Народного Образования, Вал., д. Дворянского пансиона, тел. 2-88. Зав. отд. Захарченко А. Ф., секретарь Дольников В. М.

Продовольственный отд., уг. Трудовой и ул. К Либкнехта, д. 6. Затворницкого, тел. 92. Зав. отд. Эпштейн И. А., секретарь Дубровский И. М.

Отд. Здравоохранения. ул. Шевченко, 26, тел. 55. Зав. отд. Цуйманов П. К., секретарь Трусевич Е. С.

Окр. Финансовый Отдел.

Пл. Ленина, д. 6. Казначейства, тел. 26.

Зав. отд. Пилипенко С. П., главн. бухгалтер Казимовский А.

Окружные учреждения Ведомства Н. К. Ю.

Пл. Свердлова, 10.

Окрпрокурор Иванов К. К., секретарь Власко Н. Г.

Уполномоченные.

Статбюро Дементьев Н. Г., Бульварная ул., Губстатбюро, тел. 47.

Госполитуправление Поляков К. Л., Александровская ул., Губотдел ГПУ.

Окружная Милиция и Розыск.

Ул. Ленина, 64, тел. 269.

Нач. Лихута Л. З., пом. нач. Злоказов И. Н., политинспектор Хлыпа Х. Д., начканц Туровский Е. И.

Новгород-Северский Округ.

Окружной центр—г. Новгород-Северск.

Окружной Исполнительный Комитет Совета Рабочих, Крестьянских и Красноармейских Депутатов (Окрисполком).

Ул. Карла Либкнехта, тел. 77.

Председатель Осадчий Н. С., зам. пред. Шишко М. И., секретарь Кибальчик К Ф., члены президиума: Петровский П. В., Климов И. Ф., Попков А. Ф., Устенко Е. Н.

Отделы Окрисполкома.

Отд. Управления, ул. К. Либкнехта, тел. 15. Зав. отделом Шишко М. И., секретарь Сбитный Ф. М.

Земельный отд., ул. К. Либкнехта, тел. 97. Зав. отделом Алябьев, секретарь Леоненко Н. С.

Окрвоенкомат, ул. К. Либкнехта, тел. 80. Окрвоенком Попков А. Ф., делопроизводитель Устенко А.

Отд. Народного Образования, ул. К. Либкнехта. Зав. отд. Афанасьев Н. К., секретарь Корейло П. Т.

Отд. Труда, ул. К. Либкнехта, Дворец Труда. Зав. отд. Фунтиков С. Т., секретарь Пометаев.

Отд. Продовольствия, 2 Соборная, 3, тел. 51. Зав. отделом Устенко Е. Н.

Отд. Местного Хозяйства, ул. Свердлова, тел. 9. Зав. отд. Лезкый, секретарь Успенский.

Отд. Здравоохранения, ул. К. Либкнехта, Зав. отд. Уткин К. Ф., делопроизвод. Гринев.

Окр. Финансовый Отдел,

Ул. К. Маркса, тел. 21.

Зав. отд. -Самойлов М. П., бухгалтер Вешпровский, секретарь Николаевский.

Финансовые Инспектора.

1-й уч., Н.-Северск.
2 „ „ Середина-Буда.
3 „ „ г. Глухов.
4 „ „ г. Шостка.

Окружные учреждения Ведомства Н.К.Ю.

Окрпрокурор Трунчинский И. П., помпрокурор Мурекова М. Г., секретарь Идзековский В. В.

Судебные Исполнители.

1-го уч. Марченко Ф. Т., г. Шостка.
2 „ „ Величковский Е. И., г. Н.-Северск.
3 „ „ Нетреба И. В., г. Глухов.
4 „ „ Бобырь Ф. С., с. Буда.

Народные Судьи.

1-го района Поднебесный И. Е., г. Н.-Северск.
2 „ „ Куприенко Н. М., г. Н.-Северск.
3 „ „ Фесенко, г. Н.-Северск.
4 „ „ Булитко Н. Я., с. Клишки.
5 „ „ Шульга П. Я., г. Шостка.
6 „ „ Кузьминский И. П., с. Понорница.
7 „ „ Здуля, с. Костобобр.
9 „ „ Гречанник И. Д., с. Хильчичи.
10 „ „ Гончаров Б. А., С. Буда.
11 „ „ Масалитов А. Г., с. Есмань.
12 „ „ Михайлов А. М., г. Глухов.
13 „ „ Аникиенко Я. П., Ямполь.
14 „ „ Хворостина И. Л., Тулиголово.

Народные Следователи.

1-го уч. Правосуд И. Ф., г. Н.-Северск.
2 „ „ Киселевич В. В., г. Н.-Северск.
3 „ „ Зайковский П. В., г. Шостка.
4 „ „ Чертков Д. Г., г. Глухов.
5 „ „ Зозуля И. С., м. Серед. Буда.
6 „ „ Чернов М. М., м. Ямполь.

Государственные Нотариальные конторы.

1-я нотар. контора, г. Н.-Северск. нотариус Савченко А. Н.
2-я - м. Серед. Буда, нотариус Асоргин П. И.
3 „ — г. Шостка, нотариус Заиковский Ф. В.
4 „ — Глухов, нотар. Третьяков Л. П.

Окротделение Госполитуправления.

Б. Казацкая, тел. канц. 42, каб. 23.

Нач. Ковчареев, делопроизвод. Садовец

Статбюро.

Глуховская ул., д. Окрисполкома.

Завед. Мехед И. А.

Окружная Милиция.

Ул. Либкнехта, тел. 98.

Нач. Окрмилиции Карасев Г. Г., пом. нач. Киреев И. С., начканц Ковалев.

Адресный стол.

При Управлении Милиции.

Завед. Рябченко Д.

Центральная электрическая станция.

Базарная пл., тел. 9.

Находится в ведении Окркомхоза. Зав. предприятием и нач. станции инж. Алексеев Е. К.

Управление Водоснабжением.

Окркомхоз, электростанция, тел. 9.

Завед. инж. Алексеев Е. К.

Агентство Государственного Банка

Ул. К. Либкнехта, д. Исполкома.

Завед. Гильштейн Д. И., бухгалтер Пашерат-ник Х. И.

Государственная окружная страховая контора.

Ул. К. Либкнехта.

Завед. Ковшевнй Д. Н.

Центральная почтово-телеграфная контора.

Почтовый пер., тел. 60.

Завед. Лызлов И. Г., зам. зав. Начуло И. И.

Городская центральная телефонная станция.

Ул. К. Либкнехта.

Завед. Филонов И. Я.

Городская станция пригородных телефонных сообщений.

Ул. Либкнехта. тел. 11.

Завед. Филонов И. Я.

Линии телефонных сообщений: Середина-Буда, Костобобр, Рыков, Шостка, Глухов.

Железнодорожная станция Н. Северск.

Нач. станции Розенталь Л. А., зам. нач. Карасев Ф. С.

Конотопский Округ.

Окружной центр—г. Конотоп.

Окружной Исполнительный Комитет Совета Рабочих, Крестьянских и Красноармейских Депутатов (Окрисполком).

Исполкомская ул.

Председатель Воронцов Г. Г., секретарь Соболев И. М., члены президиума: Аронов, Старовойтов, Воронцов.

Отделы Окрисполкома.

Отд. Управления, Исполкомская ул. Врид. зав. отд. секретарь Окрисполкома Соболев И. М., секретарь отд. Дудяк И. Н.

Земельный отд., ул. Карла Маркса. Зав. отд. Гузь, секретарь Рубан.

Окрвоенкомат, Красная площадь. Окрвоенком Метельский.

Отд. Народного Образования, Исполкомская ул. Зав. отд. Лерман Я. Г., секретарь Белоус С.

Отд. Труда, Исполкомская ул., Дворец Труда. Зав. отд. Ганкевич, секретарь Логвин П.

Отд. Продовольствия, ул. 25-го октября. Зав. отд. Барилло, секретарь Хайкин Г. В.

Отд. Местного Хозяйства. Зав. отд. Преображенский, секретарь Брандт.

Отд. Здравоохранения, Исполкомская. Зав. отд. Мойсюк, секретарь Николаенко.

Окр. Финансовый Отдел.

Красная площ.

Зав. отд. Жежель, бухгалтер Матейко.

Финансовые Инспектора.

1-й уч., г. Конотоп.
2-й „ г. Кролевая.
3-й „ г. Конотоп.

Окружные учреждения Ведомства Н. К. Ю.

Окрпрокурор Грищенко И. М., секретарь Родионенко П. С.

Судебные Исполнители.

1-го уч. Сосницкий П. Е., г. Конотоп.
2-го „ Орленко П. Г., г. Конотоп.

Народные Судьи.

1-го района Шевченко Т. Л., г. Конотоп.
2-го „ Галич-Петренко Н. К., г. Конотоп.
3-го „ Валовой Г. Е., г. Конотоп.
4-го „ Яскевич П. С., Кролевец.
5-го „ Герасимец П. С., с. Алтыновка.
6-го „ Мироненко К. П., г. Короп.
8-го „ Дема В. К., г. Батурин.
9-го „ г. Борзин.
10-го „ Прасол Я. А., ст. Бахмач.
11-го „ Пономаренко Я. Ф., г. Ивангород.
12-го „ Остапаз П. А., с. Парафиевка.
13-го „ Горлач П. Н., с. Дмитровка.
15-го „ Костюченко Г. Е., с. Гировка.

Народные Следователи.

1-го уч. Шамрай Н. Г., г. Конотоп.
2-го „ Мерный А. П., г. Конотоп.
3-го „ Трофименко А. Е., с. Дмитровка.
4-го „ Тарасенко М. М., Борзин.
5-го „ Гатуллин Ф. Л., м. Бахмач.
6-го „ Залуло А. Д., г. Кролевец.

Государственные Нотариальные конторы.

1-я г. Конотоп, нотар. Тимченко Т. П.
2-я Борзин, нотариус Пекарь Ф. И.
3-я г. Кролевец, нотар. Бардаков Н. О.

Окр. отделение Госполитуправления.

Исполкомская.

Уполномоченный ГПУ Каминский Г. Г.

Статбюро.

Завед. Мизко М.

Городская Милиция.

Красная Площ.

Нач. Иванов, зам. нач.: Ринклер, Кушнарев.

Адресный Стол.

Красная Площ.

Завед. Лосицкий.

Городская центральная телефонная станция.

Исполкомская ул.

Завед. Егоров.

ЕКАТЕРИНОСЛАВСКАЯ ГУБЕРНИЯ.

ГУБЦЕНТР—ЕКАТЕРИНОСЛАВ.

Губернский Исполнительный Комитет Совета Рабочих, Крестьянских и Красноармейских Депутатов (Губисполком).

Проспект Карла Маркса, 21. Телеф. 1-24.

Председатель Губисполкома: Самохвалов А. С., Зампредседателя: по административной линии—Колос. по экономич. части—Шалимов, Секретарь ГИК'а—Пчелов И. Г. Члены Президиума: Самохвалов, Колос, Шалимов, Иванов В., Крутов, Шаляхин, Муценек.

Горсовет.

Проспект Карла Маркса, зд. ГИК'а. Тел. 6-13.

Председатель Горсовета—Самохвалов, Зампред.—Лихоманов, Секретарь—Полещук.

Отделы Губисполкома.

Проспект Карла Маркса, 21. Тел. 1-24.

Зав. Отд. Управления—Колос Г. А., Зав. Адмотделением—Чехлатый Ф. Х., Секретарь—Литвак И. М., Зав. Оргинстром—Трунов И. В., Информатор—Эйденштейн Я. С., Зав. Иностр. Отд.—Ожигалов С. М., Зав. Комнезамом—Галушко Д. О., Секретарь—Гушко П. А., Главбух и Зав. Сметно-счетной частью—Клименко С. Г., Бухгалтер—Хорошев А. А., Зав. Отд. ЗАГС—Зайцев Н. М.

Губэкономсовещание.

Председатель—Самохвалов А. С., Зам. Председателя—Шалимов С. Я., Ученый Секретарь—Берман Е. Я.

Губернская Арбитражная Комиссия.

Председатель—Подольский Б. Г., Члены Комиссии: Иванов, Ганкин, Секретарь—Машкевич И. В.

Губплан при Губэкосо.

Председатель—Шалимов С. Д., Учен. Секр.—Рерих К. Э.

Фин.-Экономическая Секция. Ученый Секретарь—Кацнельсон И. И.

Сельско-Хозяйственная Секция. Ученый Секретарь—Афанасьев А. Ф.

Секция Электрофик. Ученый Секретарь—Евреинов Г. Е.

Секция Местного Хозяйства. Ученый Секретарь—Осипов В. И.

Индустриальная Секция. Ученый Секретарь—Рерих К. Э.

Управление Губернской Милиции и Розыска (Губмилиция).

Ул. Короленко, 4. Тел. 30, 62 и 2-64.

Начгубмилиции—Матяш К. А., Помнач.—Пушко С. В., Нач. Админ. Отд.—Радикорский В. Ф., Губполитинспектор—Левандовский, Начхоз—Шульман Д. И.

Районы Милиции.

1-й—Приказная, 12, тел. 64. Нач. района—Скитский В. Я., Делопроизводитель—Рыбалкин Л. Я.

2-й—Петровская, 16, тел. 55. Нач. района—Гринберг Т. Ю., Делопроизводитель—Лудмер Г. А.

3-й—уг. Философской и Пушкинской, 23, телеф. 4-40. Нач. района—Стребелев Н. Н., Делопроизв.—Голуб Н. В.

4-й—Сквозная, 19, тел. 12. Нач. района—Ткаченко Ф. В., Делопроизводитель—Ильин И. М.

5-й—уг. Советской и Красноармейской, тел. 1-10 Нач. района—Шевченко И. Н. Делопроизвод. Рихтер. Л. Б.

Адресный Стол.

Уг. Просп. Карла Маркса и Исполкомской.

Зав.—Вороновский Э. И., Делопроизв.—Кузькин В. Р.

Коммунальное Хозяйство.

Городской Отдел Коммунального Хозяйства (Гороткомхоз).

Проспект Карла Маркса, 119. Тел. 4-59.

Зав. Гороткомхозом—Белов, Зав. Общей Канцелярией—Загребельный.

Под'отделы Гороткомхоза.

П/отдел Снабжения.

Завед. — Ходос, Завканц—Алдиевская, Бухгалтер—Эпштейн.

П/отдел Благоустройства и Строительно-Ремонтный.

Зав.—Никонов, Зам. Зав.—Турченко, Завканц—Шапиро, Бухгалтер—Рузин.

Счетно-Финансовый Отдел.

Начальник—Цывин, Пом. Начальник—Понаровский, Бухгалтеры—Михелев и Кушелев, Зав. Сметно-Налоговым п/отделом—Цывин.

Юрчасть.

Зав.—Ямпольский, Юрисконсульты: Тимченко и Уиру, Завканц—Вайнштейн.

Управление Городск. Недвижим. Имуществ. (УГНИ).

Зав.—Дембовский, Зам. Зав.—Виторт, Управдел—Михайловский, Зав. жилищн. отд.—Наркевич.

Торговое Отделение.

Зав. Арендным Отд.—Овчинникова, Зав. регистрац. по национализ. и денационал. имуществ—Наркевич, Инженер-оценщик—Михайловский.

Управление Коммунальн. железными дорогами.

Озерная площадь. Тел. 79.

Главный Инженер—Гуленко, Зав. службой подвижного Состава—Матулевич, Зав. службой зданий—Гамбургер, Зав. службы движения—Поклонский, Зав. сл. пути—Дорзинский, Бухгалтер—Раков.

Управление водоснабж.

Зав. водоснабж.—Деев; зам. зав.—Майданский; зав. силовой станц.—Кравцов; зав. сетью—Терентьев; бухгалтер—Богданов.

Управление канализацией.

Старший техник—Сурко.

Центральная Электрическая станция.

Ленинградская, 42, Телефон 14.

Зав. Предприятием—Левенко; зам. зав.—Шуб; начальник станции—Кученко; нач. сети—Кальницкий; начальн. обонен. отд.—Мошор; нач. технич. отд.—Горбунов, бухгалтер—Майве; зав. мастерскими—Айдельмант.

Пожарный Отдел.

Зав. Пожарным п/о—Мошкевич, инспектор—Моливеев.

Городская Пожарная команда.

Брандмайор—Людкевич, гл. механик—Алуев.
1-я Пожарная команда, Елисаветградская 2, тел. 25.
Брандмейстер—Бондаренко.
2-ая Пожарная команда, Исполкомская, тел. 8.
Брандмейстер—Дехтярев.

Ведомство Народного Комиссариата Юстиции.

Губернский Суд.

Проспект Карла Маркса, тел. 2—24.

Председатель Суда—Подольский Б. Г., зам. по гражданскому отделу—Жук И. В., зам. по угол. отделу—Ильченко Л. И., члены суда: Мехеда Т. П., Леонов Л. А., Теверовский С. Л., Шенковский В. Е., Полюль П. Ю., Самойленко Г. К., Хорош Б. Н., Шовкун А. П., Кащевский Г. И.

Старший секретарь—Рейхман П. И., старшие следователи: Пищанский А. М., Хорев Г. И., Шиши М. Д., Бадылкес М. А., Арнет А. Х., зав. нотариальным отд.—Филонов М. И.

Народные судьи.

1-го района—Элгауз А. М.—Артемовская, 12, тел. 5—17.
2 „ „ —Сендеров М. Я.—Пл. Демьяна Бедного, 7; тел. 4—21.
3 „ „ —Гейко М. П.—Пр. Карла Маркса, 22, тел. 2—63.
4 „ „ —Горба Р. А.—Философская, 46, тел. 1—85.
5 „ „ —Лисиенков С. Е.—1-ая Чечелевка, 40.
6 „ „ —Чемеревский А. И.—Уг. Широкой и Пр. Маркса.
7 „ „ —Попенко К. А.—г. Амур, Церковная, 29.

Народные следователи.

1-го участка—Астахов С. Т.—Пл. Демьяна Бедного, 7.
2 „ „ —Манзон Б. Н.—Комсомольская, 51.
3 „ „ —Дьячук-Дьяковский С. М.—Уг. Пушкинского Проспекта и Философской ул., 32.
4 „ „ —Красовский М. Ф.—Амур—Н.-Днепровск., пос. Воронцовка, Советск. ул., д. Исполбюро.

Судебные исполнители г. Екатеринослава.

1-го участка—Кенебас А. Н.—Проспект Карла Маркса, 15.
2 „ „ —Волобуев Д. Х.—Бухаринская, 18.
3 „ „ —Рухайло А. А.—уг. Широкой ул. и Проспекта К. Маркса.

Государственные Нотариальные Конторы.

1-я. Нотариус—Дмитренко И. А., проспект К. Маркса 22.
2 „ „ „ —Гиль Х. Г., уг. Торговой ул. и Проспекта Карла Маркса, 2.

Губернская Прокуратура.

Пр. Карла Маркса № 20, тел. 692, 689.

Врид. Губпрокурора—Карасик Р. М., старший пом. прокурора по губсуду—Викторов А. В., помощн. прокуроров: Мандулиц Н. П., Нельсон А. Я., Васильев А. Г., Курченко И. Х., Тимченко Н. П., Котляр Л. Г., секретарь Герхес В. М., зав. отд. адм. надзора—Блинов А. М., зав. отд. обвинения—Козаков П. Г.

Ведомство Военного Комиссариата.

Губернский Военный Комиссариат.

Уг. Гимнастической и Пушкинского проспекта, тел. 6—10.

Губвоенком—Иванов М. И., помгубвоенкома по Всевобучу—Леонтьев И. В., помгубвоенкома и нач. политсекр.—Рассадин К. А.

Квартирный Отдел при Губвоенкомате.

Начальник Отд.—Кучинский А. И.

Управление Начальника Гарнизона и Коменданта города.

Уг. Гимнастич. и Пушкинского проспекта, тел. 6—10.

Комендант города—Леонтьев И. В.

Ведомство Народного Комиссариата Здравоохранения.

Губернский Отд. Здравоохранения.

Зав. Губздравом—Козловский А. И., заместитель—Гроссер М. А., секретарь—Хейфец А. Н.

Ведомство Народного Комиссариата Земледелия.

Губернское Земельное Управление.

Ул. Карла Либкнехта, 9, тел. 2—72.

Завгубземуправлением—Шаляхин Л. Н., зам.—Данилевич Ф. С., управдел—Гусятинский Б. И., зав. отд. землед. и животн.—Кумов П. М., зав. отд. мелиозема—Лангамер Л. И., зав. лесоупр.—Новак А. В., зав. фин.-счетн. отд.—Дубинский Б. О., зав. ветотд.—Теличенко Е. В., зав. упр. Гос. зем. и имущ.—Екимов Ю. Д., зав. Стазры—Витковский Н. Н.

Ведомство Народного Комиссариата Финансов.

Губфинотдел.

Казанская ул., № 13. Тел. 2—90.

Зав. Губфинотделом—Шалимов С. Д., зав. администр. Управлением—Соловьев К. И.; юрисконсульт—Вескер Е. М. зав. секретариатом—Турчинович Н. А.; старший ревизор-

инспектор—Бугаев Г. И.; зав. бухгалтерским управ.—Залебедский В. М., зав. центральной бухгалтерией—Подосинников И. Г., старший бухгалтер—Соболев В. К., зав. упр. прямых налогов –Степанов Н. М., зав. отд. промыслового налога—Телевный М. Г., зав. отделением патентного сбора—Пинчук А. Л., зав. отделением подоходно-поимущественного налога—Продайко И. И., зав. отделением местных налогов—Коптевский А. С., зав. отделением гербовых и друг. прямых налогов—Гладкий В. Г., зав. отделением недоимочно-взыскательным—Сергиени А. П., зав. учетно-статистическим бюро—Лебедев В. Ф., зав. управлением косвенных налогов—Балло В. В., зав. управлением местными финансами—Благов С. Д., зав. приходно-расходной кассой—Кумов В. Д.

Финансовые Инспектора г. Екатеринослава.

1-го уч.	—Стародубов Ф. Ф.	7-го уч.	—Шадлун С. А.
2 „ „	—Дангауэр И. М.	8 „ „	—Дыбский И. П.
3 „ „	—Галюн Ф. Ф.	9 „ „	—Адрианов В. С.
4 „ „	—Любицкий А. Н.	10 „ „	—Несмашный А. Т.
5 „ „	—Гуссон Б. С.	11 „ „	—Ефремов П. А.
6 „ „	—Минухин М. Л.	12 „ „	—Афанасьев А. А.

Ведомство Высшего Совета Народного Хозяйства.

Губернский Отдел Народного Хозяйства.

Заведующий—Новиков А. О., заместитель—Нотко И. В., управдел—Ротницкий А. С.

Ведомство Народного Комиссариата Социального Обеспечения.

Губернский Отдел Социального Обеспечения.

Заведующий—Мелихов В. Т., заместитель—Чеклинский В. В.

Ведомство Народного Комиссариата Рабоче-Крестьянской Инспекции.

Губернский Отдел Р.-К. И.

Приказная ул., № 2.

Зав. Губотделом—Муценек Я. Я., зам. завед.—Коломиец Р. С., зав. Общим Отделением—Гегерман К. О., завед. подотделом по улучшению Госаппарата и Отд. Н. О. Т.—Филонов.

Ведомство Народного Комиссариата Труда.

Губернский Отдел Труда.

Комсомольская ул., № 52. Тел. 1—11.

Зав. Губотделом—Ганкин Я. М., зав. Соц.-Страх. Управ.—Либстер А. Н., зав. отд. охраны труда—Полозов И.

Биржа Труда.

Комсомольская ул., № 52. Тел. 6—53.

Заведующий—Робичев, зав. секциями: Батюженко, Заславский, Гурфинкель, Зельдина и Коган.

Ведомство Народного Комиссариата Просвещения.

Губернский Отдел Народного Образования.

Заведующий—Иванов Г. А., секретарь—Герасимов Ф. Я.

Губсоцвос.

Зав. Губсоцвосом—Волков Н. И., Губинспектора: детдвижения—Прохорова О. М., школ—Кишиневский И. М., Инспектора: детдомов города—Гольбрайх В. Р., школ—Цукур Т. К., охраны детства—Козловская Е. С., детдвижения—Майзенберг С. И., пред. Комиссии по делам о несовершеннолетних—Мальцев В. М., зав. Евбюро—Пресбургер Г. С., зав. Нембюро—Фолькмер Ф. Ф., секретарь—Гланц М. Т.

Высшие Учебные Заведения.

Екатеринославский Горный Институт имени т. Артема.

Полтавская, 1. Тел. 2—53. Время основания 1899 год. Число студентов—1263.

Ректор—проф. Лебедев Н. И., проректор—проф. Виноградов А. П., деканы: горногеол. ф-та—проф. Гуськов В. А., металлург. ф-та—проф. Коршун, механ.—электрот. ф-та—проф. Рерих К. Э., политкомиссар—Дворкин Е. А., Профессора: металлургия—Виноградов А. П., приклади. механика—Гордина Я. И., горное искусство—Гуськов В. А., технич. механика—Динник А. Н., электротехника—Евреинов Г. Е., строит. механика—Заборовский С. А., минералогия—Иванов Л. Л., технич. химия—Коршун Ю. В., геология и палеонт.—Лебедев Н. И., тепловая механика—Маковский В. М., физика—Малиновский А. Э., химия—Писаржевский, прикл. мех. и гидравлика—Рерих К. Э., металлургия—Рубин П. Г., прикл. геология—Танатар И. И., высшая математика—Шарбе С. Б., горное искусство—Шевяков Л. Д. Доценты: Акимов М. П., Бухиник И. П., Гембицкий С. С., Козаков П. Ф., Макаров В. С., Никитин В. П., Новосильцев И. С., Ошевецкий И. Е., Петров Г. С., Резников Н. И., Соколов Г. М., Спиваковский А. О., Тельный С. И., Флеров Л. М., Фортунато Л. М., Чуманов С. М., Лебский М. И., Скворчевский.

Екатеринославский Музыкальный Техникум.

Артемовская, уг. Шевченковской № 5.

Управляющий Техникумом—Храмов С. Д., пом. упр. по учебной части—Фортунато Л. М., полиуполномоченный—Кукульский А. Д., Председатели Предметных Комиссий: Левин И. А., Гейман М. Ю., Застрабский Я. А., Мартынов М. С., Фортунато Л. М. Профессора—Застрабская В. А., Застрабский Я. А., Старшие Преподаватели—Розловская З. Г., Лурье П. А., Хонович-Бик К. И., Гейман М. Ю., Храмов С. Д., Акимов С. М., Левин И. А., Янковский В. Д., Цыркин С. А., Мартынов М. С., Фортунато Л. М., Бейлин С. Л.; Преподаватели: Калужская К. Б., Лившиц-Альтман Ц. З., Прокорова М. А., Жуковский Л. В., Файншрайбер С. К., Арончиков А. С., Демин В. Н., Рузинов А. Л., Кузин А. В., Смолкер А. Д., Марьяскин И. Б., Воронков К. И., Георгиевский В. И.

Школы.

№ 1.	Московская, 6,	зав. Добровольский Е. И.
„ 2.	Полевая, 2,	„ Передистый И. Н.
„ 3.	Брянская колон.,	„ Бритцина С. А.
„ 4.	Кайдаки, Больш. у.	„ Гриненко Л. А.
„ 5.	Трубная колон.	„ Ширяев Г. В.
„ 6.	Кайдаки,	„ Кривошеева М. П.
„ 7.	Керосинная, 13,	„ Шапкин А. П.
„ 8.	Трубная колон.,	„ Яковлева А. С.
„ 9.	Пушкинск. пр. 28,	„ Рытова Л. А.
„ 10.	Полтавская, 5,	„ Гераскевич Н. П.
„ 11.	Амур,	„ Ветрова К. Н.
„ 12.	Пушкинск. пр. 75,	„ Шапкин А. П.

„ 13. Полевая, 36, зав. Рябовская Е. А.
„ 14. Амур, „ Шуб С. М.
„ 15. Фабричная, 8, „ Удалова Д. Ф.
„ 16. Елисаветград., 2, „ Эйберман М. И.
„ 17. Зав. Гантке, „ Переверзев С. В.
„ 18. „ Ланге, „ Лубенцов Ф. Я.
„ 19. Уг. Троиц. и Полиц., зав. Батлер П. Д.
„ 20. Успенская пл., „ Трипольский С. М.
„ 21. Ушинский пер., „ Коваль П. Р.
„ 22. Успенская пл., „ Эварницкая С. Д.
„ 23. Губсовбольница, „ Данилевская А. Я.
„ 24. Московская, 7, „ Набутовский М. В.
„ 25. Казанская, 6, „ Палей Р. Д.
„ 26. Амур, „ Рудько М. Ф.
„ 27. Проспект, 145, „ Фаузер Я. Ф.

Детские дома.

№ 1. Каретная, 8, зав. Матяш С. П.
„ 2. Пушкинская, 36, „ Равдель С. Я.
„ 3. Архиерейская, 9, „ Фесенко-Кордюмов В. М.
„ 4. Тихвинский монастырь, зав. Мичник Я. А.
„ 5. г. Амур., Н., Днепровск, „ Кравцов В. М.
„ 6. Н. Дворянская, 4, „ Антонова В. А.
„ 7. Филосовская, 29, „ Кричевский Р. И.
„ 8. Потемкинская, 27, „ Гутман О. Я.
„ 9. Амур. Н. Дн. Межевая у., „ Омелюта А. Ф.
„ 10. Новодворянская, 2, „ Ярилло А. А.
„ 11. Базарная, 11, „ Кабакова Ф. И.
„ 12. Соборная, 5, „ Осецкий А. Л.
„ 13. Больничная, 22, „ Палей Ф. А.
„ 14. Воскресенская, 23, „ Бачковский М. В.
„ 15. Крутогорная, 1, „ Христич В. Л.
„ 16. Полтавская, 13, „ Малкин А. О.
„ 17. г. Амур, „ Малярова П. Д.
„ 18. Казачья, 66, „ Савина А. Н.
„ 19. Потемкинская, 12, „ Каратузон Ш. М.
„ 20. Жуковская, 3, „ Шереметьев А. П.
Городок № 1. Семинарская, 2, зав. Корчинский Н. В.
„ „ 2. Стародворянск, 13, зав. Левин И. Г.
„ „ 3. ст. Игрень, „ Волосевич Э. Э.
„ „ 4. Казачья, 51, „ Сапьян Ф. М.
„ „ 5. Н. Дворянская, 13, „ Берлин В. М.
Изолятор № 1. Проспект, 5, „ Калашников Г. А.
„ „ 2. уг. Проспекта и Пров. зав. Дедкова А. П.
Дн. детдом № 1. Бассейная 5, „ Дулина Н. А.
„ „ „ 2. Фабрика Покровск. зав. Шехунова Л. С.
„ „ „ 5/2. Амур, Гофманск. 2, „ Ульянова Е. И.
„ „ „ 5/21. Кайдаки, 2-я ул., „ Прихотько А. П.
„ „ „ 6. Вознесенская, 16, „ Гринцевич Е. П.
„ „ „ 7. Первозвановская, 81, „ Дроботова М. Г.
„ „ „ 8/5 Амур, Народн. Дом, „ Буссе А. С.
„ „ „ 9. Безуловская, 1, „ Михайлова Р. Д.

Сад-Площадка № 1. Фабрика, д. 1-го мая. зав. Загреба М. В.
„ „ „ 2/5. Кайдаки, 4-я ул., зав. Старостина Е. И.
„ „ „ 3. Лагерная, 1, „ Бутович П. Г.
К л у б, Харьковская 5, зав. Трахтер Р. П.
Дом умств. дефект. Архиерейский дом, зав. Караваева О. Г.
Труддом д/девочек. Дворцовая, „ Медич Н. А.
Трудколония. Шляховка, „ Иванов Н.
Осн. Дом правонар. Нагорная, 4, „ Назаров А. П.
Дом слепых. Костомаровская, 4, „ Литвинов М. А.
Коллектор № 1. Проспект, 8, „ Мальцев В. М.
„ „ 2. Корбино, „ Гладуш П. А.
Дом туберкулезн. Тихвин. монаст., зав. Потушанская А. И.

Тресты, Синдикаты, Акционерные О-ва, Товарищества и Торговые учреждения.

Губернский Кожевенный Трест „Кожтрест“.

Проспект Карла Маркса, № 98. Тел. 608.

Управляющий—Милославский А. П., зам. упр. и Коммерческий Директор—Аршава М. А.

В ведении Кожтреста находятся следующие предприятия: 1-я обувная механическая фабрика, Госкожзавод в Екатеринославе и Госкожзавод в Бердянске.

Губернское Об'единение Металлообрабатывающей Промышленности „Металлоб'единение.

Проспект Карла Маркса, 9, Тел. 4-31, 5-06, 5-07.

„Металлоб'единение“ принимает заказы на изделия, имеющиеся в наличии, а также могущие быть изготовленными по специальным заданиям на нижеследующих предприятиях, входящих в его состав: 1) Государственный железопрокатный и сталелитейный завод „Карл Маркс“ б. Д. М. О-ва Штампов на Амур-Нижнеднепровске, 2) Государственный листо-прокатный завод и ф-ка металлических изделий „Спартак“ бывш. Шла в Екатеринославе, 3) Государственный проволочно-гвоздильн. завод „Красный Профинтерн“, быв. Акц. О-ва „Стар“ в Екатеринославе. 4) Государственный канатный завод б. Шведско-Канатного О-ва в Нижнеднепровске. 5) Государственный механический завод „Цепь“ б. Зандер-Мартинсон в Екатеринославе. 6) Государственный машинно-строительный завод им. Артема б. Акц. О-ва П. Г. Мантель в Нижнеднепровске. 7) Государственный арматурный завод им. Гуринштейна, б. инженера Лозовского в Екатеринославе. 8) Государственный кислородно-ацетиленовый завод в Екатеринославе, бывш. Акц. О-ва „Перун“. 9) 8-й Государственный механический и литейный завод в Синельниково, бывш. Яцкевича.

Административное деление Екатеринославской губернии.

Губцентр—Екакеринослав.

Округов—7: 1. Екатеринославский, 2. Александрийский, 3. Бердянский, 4. Запорожский, 5. Криворожский, 6. Мелитопольский, 7. Павлоградский.

Екатеринославский округ.
12 районов:
1. Верхне-Днепровский.
2. Диевский.
3. Криничеватский.
4. Каменский.
5. Лоцмано-Каменский.
6. Мануйловский.
7. Ново-Московский
8. Петриковский.
9. Прядивский.
10. Солонянский.
11. Чаплинский.
12. Елизаветo-Каменский.

Александрийский округ.
14 районов:
1. Лиховский.
2. Троицкий.
3. Аджанский.
4. Верблюжский.
5. Глинский.
6. Знаменский.
7. Красно-Каменский.
8. Корыстовский.
9. Ново-Георгиевский.
10. Ново-Стародубовский.
11. Ново-Прагский.
12. Ново-Городковский.
13. Онуфриевский.
14. Цибулевский.

Бердянский округ.
9 районов:
1. Берестовацкий.
2. Ново-Павловский
3. Ногайский.
4. Пологский.
5. Ново-Спасовский
6. Петропавловский
7. Цареконстантиновский.
8. Цареводарский.
9. Черниговский.

Запорожский округ.
12 районов:
1. Валковский.
2. Вознесенский.
3. Гуляй-Польский.
4. Васильевский.
5. Жеребецкий.
6. Каменский.
7. Мих.-Лукашевский.
8. Ново-Николаевский.
9. Ореховский.
10. Покровский.
11. Томаковский.
12. Хортицкий.

Криворожский округ.
13 районов:
1. Адамовский.
2. Апостоловский.
3. Казанковский.
4. Криворожский.
5. Долинский.
6. Лозоватский.
7. Михайловский.

8. Никопольский.
9. Пятихатский.
10. Петровский.
11. Софиевский.
12. Широковский.
13. Шолоховский.

Мелитопольский округ.

15 районов:

1. Акимовский.
2. Белоозерский.
3. Верхне-Рогачский.
4. Веселовский.
5. Вознесенский.
6. Генический.
7. Ивановский.
8. Б.-Лепетихский.
9. Кизиярский.
10. Михайловский.
11. Ново-Троицкий.
12. Покровский.
13. Пришибский.
14. Ново-Серогозский.
15. Б.-Токмакский.

Павлоградский округ.

12 районов:

1. Богдановский.
2. Васильевский.
3. Григорьевский.
4. Лозовский.
5. Межевский.
6. Павлоградский.
7. Петропавловский
8. Перешепинский.
9. Синельниковский
10 Самойловский.
11. Знаменовский.
12. Юрьевский.

Екатеринославский Округ.

Окружный центр—Екатеринослав.

Окружной Исполнительный Комитет Совета Рабочих, Крестьянских и Красноармейских Депутатов (Окрисполком).

Екатеринослав, Крутогорная, 12—19. Тел. 4—92.

Председатель Окрисполкома Капранов Н. К., зампред. Вильчинский И. Ф., секретарь—Хорошев В. А., члены президиума: Капранов, Ермоленко, Вильчинский, Антоненко и Хорошев.

Отделы Окрисполкома.

Отд. Управления. Зав. Отд.—Вильчинский И. Ф., секретарь—Синица.

Земельный Отдел. Зав. Отд.—Таранов, секр.—Петров.

Отд. Нар. Образования. Зав. Отд.—Нагорный А. Я., секретарь Данилов.

Отд. Здравоохранения. Зав. Отделом Антоненко А. П., секретарь Колейно.

Окрфинотдел.

Комсомольская 10. Тел. 1—92.

Зав. Отд.—Холодный Д. Н., секретарь—Денисюк И. И., зав. сметно-налог. частью—Осипов С. З., зав. отделен. по налогам, сборам и взысканиям—Дворников Н. М., ст. бухгалтер—Акульшин Н. С., контролер—Мороховский Д. Г.

Финансовые Инспектора.

1-го участка—Федоров Н. В.—Амур, Н/Днепровск.
2 „ „ Никифоров М. Н.—Каменское.
3 „ „ Морщаков П. Н.—Новомосковск.
4 „ „ Пименкевич С. А.—Екатеринослав.

Окружные учреждения Ведомства Н. К. Ю.

Окрпрокурор—Добржанский В. Л., секретарь—Одоевский Н. Н.

Судебные Исполнители.

1-го уч.—Шаблинский В. И.—г. Екатеринослав.
2 „ „ Тринитка А. Г.—Каменское.
3 „ „ Шломчак Н. Н.—с. Петриковка.
4 „ „ Барсуков М. М.—г. Новомосковск.

Народные Судьи.

1-го района—Логвинов С. М.—г. Екатеринослав.
2 „ „ Славнов В. Н.—д. Л. Каменка.
3 „ „ Скачко А. Н.—с. Соленое.
4 „ „ Еременко Т. П.—Криничеватское.
5 „ „ Клименко Л. З.—Каменское.
6 „ „ Рогачев И. Д.—г. Верхне-Днепровск.
7 „ „ Шитиков Е. И.—с. Мануйловка.
8 „ „ Иванов И. П.—Елизавето-Каменка.
9 „ „ Велигура А. Ф.—с. Прядивка.
10 „ „ Гузенко Ф. Я.—г. Новомосковск.
11 „ „ Крутиков Н. П.—с. Петриковка.
12 „ „ Цымбульник И. Н.—с. Чаплинка.

Народные Следователи.

1-го уч.—Голосной Х. Ф.—г. Екатеринослав.
2 „ „ Борщ Г. М.—с. Соленое.
3 „ „ Толстопят А. Г.—Елизавето-Каменка.
4 „ „ Шаблинский И. Г.—Новомосковск.

Государственные Нотариальные Конторы.

1-я Нотариальн. контора. Нотариус—Кучеренко Н. А.—Новомосковск.

Окружная Милиция.

Крутогорная, 19. Тел. 80.

Начокрмилиции—Пташников В. Н., пом. нач.—Солдатов В. И., начканц—Бурьян А. П.

Районы Окружной Милиции.

1-й район. с. Диевка—Начрайона—Педан А. Я.
2 „ „ с. Л. Каменка „ Васкайн А. Н.
3 „ „ с. Соленое „ Маркевич.
4 „ „ „ Кринички „ Бобровский И.
5 „ „ „ Каменское „ Дмитриев Л. И.
6 „ „ В. Днепровск „ Семенов В. Г.
7 „ „ с. Мануйловское „ Демиенко С. Т.
8 „ „ Ел. Каменка „ Дацко И. Н.
9 „ „ с. Прядиевка „ Мирошниченко Б. Л.
10 „ „ г. Новомосковск „ Карпов Я. С.
11 „ „ с. Петриковка „ Логейко П. А.
12 „ „ „ Чаплинка „ Смирнов Д. П.

Окружная Центральная Телефонная Станция.

Проспект Карла Маркса.

Зав. станцией—Мальчев.

Александрийский Округ.

Окружной Исполнительный Комитет Совета Рабочих, Крестьянских и Красноармейских Депутатов. (Окрисполком).

Шевченковская ул., д. бывш. Земской Управы, тел. 81.

Председатель Окрисполкома—Самойленко, зам. пред.—Рабочинский, секретарь—Михелева. Члены Президиума—Самойленко, Рабочинский, Ушан, Качук, Грачев.

Отделы Окрисполкома.

Отдел Управления. Завед.—Рабочинский, секретарь Пархоменко.

Земельный отдел, Первомайская, 17, тел. 28. Заведыв. Жендринский, секретарь Джугай.

Отдел народного образования—зав. Качивский, секретарь Мержанов.

Отдел Труда, Октябрьская пл.—Зав. Бембик, секретарь Венглинский.

Отдел здравоохранения—завед. Розенберг, секретарь Орлов.

Окрвоенкомат.

Красноармейская, 1. Тел. 18.

Окрвоенком—Немудров., начканц—Шевченко.

Окрфинотдел.

Октябрьская пл., дом № 50.

Зав. Отд.—Остапченко И. М., секретарь—Абрамович Я. Н., зав. сметно-налог. частью—Невгомонный А. С., зав отд. по налогам, сборам и взысканиям—Алексеев Д. П., ст. бухгалтер—Кац И. М., контролер—Силаев С. К.

Финансовые Инспектора.

1-го участка—Золотницкий Н. Н.—г. Александрия.
2 „ „ Скоробацкий А. Н.—Новогеоргиевск.
3 „ „ Зубарев Ф. А.—г. Александрия.

Окружные учрежд. ведомства Н. К. Ю.

Окрпрокурор—Зубович П. П., секретарь—Сурьянинов

Судебные Исполнители.

1-го участка—Карпинский В. А.—г. Александрия.
2 „ „ Комарский А. А. „ „
3 „ „ Лахманюк Н. К.—г. Новогеоргиевск.
4 „ „ Забелла В. М.—с. Лиховка.

Народные Судьи.

1-го района—Овчинников К. А.—Александрия.
2 „ „ Рябошапка И. Г.—ст. Користовка.
3 „ „ Грибов Е. Г.—Новостародуб.
4 „ „ Цымбалюк В. Д.—с. Новая Прага.
5 „ „ Подхомутный И. А.—с. Новгородка.
6 „ „ Боровский Н. А.—г. Новогеоргиевск.
7 „ „ Нечуйко Ф. Е.—с. Онуфриевка.
8 „ „ Тишко В. С.—с. Глинск.
9 „ „ Филиппов Д. Е.—с. Аджамка.
10 „ „ Кривошей П. И.—с. Знаменка.
11 „ „ Лысовский П. И.—с. Верблюжка.
12 „ „ Кигим Т. И.—с. Красноселье.
13 „ „ Сухоручко М. М.—с. Лиховка.
14 „ „ Олейник Я. Ф.—с. Троицкое.

Народные Следователи.

1-го участка—Бардадым Н. П.—г. Александрия.
2 „ „ Гринберг В. Е. „ „
3 „ „ Козинец П. П.—Новая Прага.
4 „ „ Иващенко Г. С.—п. Знаменка.
5 „ „ Перевалов Г. В.—Новогеоргиевск.
6 „ „ Полярус П. А.—с. Лиховка.
7 „ „ Рябошапка М. Т.—с. Аджамка.
8 „ „ Полтавец И. А.—с. Онуфриевка.

Государственные Нотариальные Конторы.

1-я Нотариальная контора — нотариус — Погребецкий Х. М.—г. Александрия.

Отдел Местного Хозяйства.

Ул. Ленина, тел. 11.

Зав. Отд.—Кеплер, секретарь—Ткачев.

Городская Милиция.

Ул. Ленина, дом 20, тел. 12.

Начальник—Гассуль, зам. нач.—Хлопушин, начканц—Шевченко.

Районы Гормилиции.

1-й район—начальник—Розан.
2 „ „ „ Романенко.

Адресный Стол.

Заведующая—Тарчинская.

Центральная Электрическая Станция.

Перекопская № 1. Тел. 17. (Находится в ведении ОКХ).

Зав. предпр.—Костенко, нач. станции—Непокульчицкий.

Отделение Государственного Банка.

Октябрьская, дом № 53. Тел. 35.

Зав. отд.—Тартаковский, зам. зав.—Кратман.

Государственная Сберегательная Касса.

Перекопская, № 25.

Завед.—Веревкин, бухгалтер—Сухарев.

Государственная Окружная Страховая Контора.

Таврическая ул., № 11.

Зав. конторой—Малошиченко, пом. зав.—Захарченко.

Центральная почтово-телеграфная контора.

Уг. Октябрьской и Свердловской, 57. Тел. 44.

Зав. конторой—Телюпа, зам. зав.—Клочко.

Городская Центральная Телефонная Станция.

Свердловская, 5.

Зав. станцией—Сидненко. Линия телефонных сообщений—Александрия—Кременчуг.

Железно-дорожная станция Южн. жел. дорог.

Начальник станции—Дудников, пом. нач.—Вызомирский, Сулитич.

Бердянский Округ.

Окружный центр—г. Бердянск.

Окружной Исполнительный Комитет Совета Рабочих, Крестьянских и Красноармейских Депутатов (Окрисполком).

Ул. Республики. Тел. 10.

Пред. Окрисполкома—Титов М. Ф., зам. пред.—Жебеленко Д. С., Секретари—Бойко Д. и Красногоров К., члены президиума: Прокофьев и Самойлов.

Отделы Окрисполкома.

Отдел Управления. Ул. Республики. Зав. Отд.—Жебеленко Д., секретарь—Малыхин И.

Земельный Отдел. Ул. Республики, 10. Зав. Отд.—Плаксин А. А., секретарь—Щедрович.

Отдел Народного Образования. Зав. Отд.—Филютович, секретарь—Пругло П.

Отдел Труда. Зав. Отд.—Лебедев А., секретарь Аснидов.

Окрвоенкомат.

Угол Жуковской и Гостинной.

Окрвоенком—Рубин, Начканц—Санин.

Окрфинотдел.

Зав. Отд.—Самойлов М. Д., секретарь—Чайкин М. В., зав. сметно-налог. частью—Абрамзон Х. С., зав. отделением по налогам, сборам и взысканиям—Лейбов В. И., ст. бухгалтер—Ратков М. Г., контролер—Горбенко И. К.

Финансовые Инспектора.

1-го участка—Калинин А. В.—Бердянск.
2 „ „ Руднев И. Ф.—Ногайск.

Окружные учреждения ведомства Н. К. Ю.

Окрпрокурор—Виноградов Ф. М.—Бердянск, секретарь—Шатерков.

Судебные Исполнители.

1-го участка—Жуковский П. П.,—г. Бердянск.
2 „ „ Пантелеев Ю. А.,—г. Ногайск.
3 „ „ Бруй В. И.—ст. Пологи.
4 „ „ Чернокальцев П. Б.—с. Андреевка.

Народные Судьи.

2-го района—Филиппов П. С.—с. Новоспасовка.
3 „ „ Пулым И. Ф.—с. Андреевка.
4 „ „ Василенко И. Т.—г. Ногайск.
5 „ „ Николаевский Д. П.—с. Берестоватовское.
6 „ „ Шевченко Г. П.—с. Цареводаровка.
7 „ „ Стояновский Ф. А.—с. Черниговка.
8 „ „ Сержан А. В.—с. Петропавловка.
9 „ „ Романченко Ф. А.—с. Пологское.
10 „ „ Ревунов П. Ф.—с. Константиновка.

Народные Следователи.

1-го участка—Руднев Н. Ф.,—г. Бердянск.
2 „ „ Яковлев Р. Н.,—„ „
3 „ „ Кольцов М. К.,—с. Черниговка.
4 „ „ Литвинов Д. Ф.,—с. Пологи.
5 „ „ Пипенко И. И.,—г. Ногайск.

Госуд. Нотариальные Конторы.

1-ая Нотариальная Контора, Нотариус—Годин П. Г.,—г. Бердянск.

Городская милиция.

Красная, 4. Тел. 7.

Начальник—Бабаев С., зам. нач.—Мирошниченко Д.

Адресный стол.

Красная, 4. Тел. 7.

Завед.—Рафаилов К.

Центральная Электрическая Станция.

Интернациональная пл., д. 5. Тел. 43.

(Находится в ведении ОКХ).

Зав. Предприятием—Инж. Кичин.

Управление Водоснабжением.

Интернациональная пл., д. 5. Тел. 26.

Завед.—Инж. Кичин, бухгалтер Ковацкин.

Отделение Государственного Банка.

Гоголевская № 14. Тел. 19—73.

Управл.—Бард-Бурд, зам. управл.—Геккер, бухгалтер—Янцен.

Государственная Сберегательная Касса.

Интернациональная пл., № 1. Тел. 1—92.

Зав.—Самойлов, Контролер—Ратнов.

Государственная Окружная Страховая Контора.

Лазаревская ул.

Зав. Конторой—Михайлов, зам. зав.—Одинцов.

Центральная Почтово-Телеграфная Контора.

Ул. Зиновьева № 6.

Зав. Конторой—Засько К., зам. зав.—Дьяченко А.

Городская Центральная Телефонная Станция.

Проспект Труда № 13. Тел. 14.

Зав. Станцией—Котов В.

Городская Станция Междугородн. телеф. сообщен.

Зав. Станцией—Котов В.

Линии телефонных сообщений: Бердянск—Мелитополь, Бердянск—Мариуполь.

Железно-дорожная станция Бердянск Екат. ж. д.

Пролетарский проспект.

Нач. Станции—Сушкевич, зам. нач.—Прокофьев.

Запорожский округ.

Окружный центр—г. Запорожье.

Окружной Исполнительный Комитет Совета Рабочих, Крестьянских и Красноармейских Депутатов (Окрисполком).

Угол ул. Троцкого и Розы Люксембург, Тел. № 13.

Председатель Окрисполкома—Гаврилов И. А., зам. пред.—Коробкин Ф. Т., секретарь—Вронский А. А.

Отделы Окрисполкома.

Отдел Управления, здание Окрисполкома. Зав. отд.—Коробкин Ф. Т., секретарь—Грицай.

Земельный Отдел, здание Окрисполкома. Врид. зав. отд.—Бондаренко, делопроизв.—Бойко Г. М.

Окрвоенкомат.

Тюремная площадь, тел. 122.

Окрвоенком—Ярдошвили А. А., делопроизв. Маталов Г.И.

Инспектура Нар. Образования. Инспектор—Чистов А. С., делопроизв.—Повалишин В. О.

Инспектура Труда, ул. Карла Либкнехта. Инспектор—Мариенгольц М. А., секретарь—Медведев Г. Т.

Отдел Здравоохранения. Зав. Отд.—Ребрик К. Е., делопроизв.—Лашкевич А. П.

Отделение Г.П.У. Ул. Розы Люксембург, 30, тел. 30—32. Зав. Отд.—Суслов В. Е., делопроизв.—Барсуков Н. А.

Окрфинотдел.

Зав. Отд.—Баранов Н. Г., секретарь—Пашков А. В., зав. Отделен. по налогам. сборам и взысканиям—Рыжков Ф. И. ст. бухгалтер—Покровский Н. М. контролер—Терентьев П.В.

Финансовые Инспектора.

1-го участка—Васильев Б. А.—Запорожье.
2 „ „ Никитин В. Н. „
3 „ „ Решетников П. Г.—Гуляй-Поле.
4 „ „ Кравченко И. Я.—Запорожье.

Окружные Учрежд. Ведомства НКЮ.

Окрпрокурор—Вансович К. А.—г. Запорожье.

Суд. Исполнители.

1-го участка—Диденко Н. Н.—г. Запорожье.
2 „ „ Мирошниченко Г. В.—г. Орехов.
3 „ „ Конопля Н. А.—с. Ново-Николаевка.
4 „ „ Пандорин А. А.—с. Хортица.
5 „ „ Гусев П. Я.—с. Каменка.

Народные судьи.

1-го района—Гаркушенко Я. В.—г. Запорожье.
2 „ „ Казаков Ф. Е.—г. Запорожье.
3 „ „ Петрухин И. И.—пос. Софиевка.
4 „ „ Плясецкий И. Х.—г. Орехов.
5 „ „ Алексеенко А. Г.—с. Васильевка.
6 „ „ Царев Н. М.—г. Жеребец.
7 „ „ Пожидаев Г. Ф.—с. Вознесенка.
8 „ „ Коток Я. И.—с. Хортица.
9 „ „ Миленко Н. К.—с. Покровское.
10 „ „ Иванисов С. Г.—г. Гуляй-Поле.
11 „ „ Чекуров П. М.—с. Ново-Николаевка.
12 „ „ Киселев Е. Л.—с. Томаковка.
13 „ „ Желтоухов К. Х.—с. Балки.
14 „ „ Бодевич Г. И.—с. Каменка.

Народные Следователи.

1-го участка Сассиан Ф. Э.—Запорожье.
2 „ „ Самойленко Ф. П.—Запорожье.
3 „ „ Аксютин П. Г.—Запорожье.
4 „ „ Григорьев А. А.—Запорожье.
5 „ „ Юнацкий Г. Н.—с. Каменка.
6 „ „ Смоленский Г. А.—г. Гуляй-Поле.
7 „ „ Кмитов А. П.—с. Хортица.

Государственные Нотариальные Конторы.

Нотариус—Колибанов А. И.—г. Запорожье.

Отдел Местного Хозяйства.

Уг. Троцкого и Розы Люксембург, 120—Телеф. 112.

Зав. Отд.—Конуга М. И., секретарь—Файнштейн З. Е.

Городская Милиция.

Ул. Розы Люксембург. Тел. 16 и 106.

Начальник—Химич Ф. П., зам. нач.—Олейник Ф. А., пом. Шумов В. С., начканц.—Янушевич И. И.

Районы Гормилиции.

Уг. ул. Ильича и Карла Либкнехта,—Тел. 45.

Нач. района—Власенко П. Ф., делопроизв.—Пархоменко И. Я.

Адресный стол.

Завед.—Уманец В. М.

Центральная Электрическая станция.

Екатеринославская 49, Тел. 27.

(находится в ведении Коммунхоза).

Зав. Предприятием—Берг Д. Г.

Отделение Государственного Банка.

Ул. Карла Либкнехта. Тел. 179.

Управл.—Подольский Я. М., бухгалтер—Золотаревский И. В.

Государственная Сберегательная Касса.

Зав.—Баранов Н. Г., бухгалтер-контролер—Шатунов М.Б.

Государственное Окружное Страховое Агентство.

Ул. Михеловича, тел. № 49.

Почтово-Телеграфная Контора.

Ул. Свердлова, 29, тел. № 1.

Зав. Конторой—Самойленко И. С., зам. зав.—Лукка С.Ф.

Городская Центральная Телефонная Станция.

Зав.—Кадун Е. А. Тел. 84.

Городская Станция междугор. телеф. сообщений.

Зав. Станцией—Кадун Е. А. Тел. 84.

Железнодорожная станция Екат. ж. дорог.

Нач. Станции—Гостевский А. К., зам. нач.—Никулин Н.В.

Железно-дорожная станция Южн. ж. дорог.

Нач. Станции—Кузнецов И. Н.

Криворожский Округ.

Окружный центр.—г. Кривой-Рог.

Окружной Исполнительный Комитет Совета Рабочих, Крестьянских и Красноармейских Депутатов. (Окрисполком).

Улица Ленина, № 56. Тел. 34.

Пред. Окрисполкома—Колос Г. А., зам. пред.—Гречнев С. В., секретарь—Тацкий Т. К.

Отделы Окрисполкома.

Отдел Управления. Улица Ленина, № 56. Тел. 36. Зав. Отд.—Гречнев С. В.

Земельный Отдел. Ул. Карла Маркса, № 43. Тел. 26. Зав. Отд.—Ткаченко.

Отдел Народного Образования. Улица Ленина, № 56. Зав. Отд.—Фаддеев С. С.

Отдел Труда. Первомайская улица, № 3. Зав. Отд.—Белянинов.

Отдел Здравоохранения. Ул. Ленина, № 56. Зав. Отд.—Пушня Ц. Н.

Окрвоенкомат. Ул. Глинки, № 48. Тел. 9. Окрвоенком—Клягин—Я. Я.

Окрфинотдел.

Ул. Ленина, № 3.

Завед. Отдел.—Озол А. Ф., секретарь—Баркин А. А., зав. сметно-налогов. частью—Афанасьев С. И., зав. отделен. по налогам, сборам и взысканиям—Россинский С. Ф., старш. бухгалтер—Рынг М. Л., контролер—Глазман И. Г.

Финансовые Инспектора Округа.

1-го участка—Ваценко Л. И.—Кривой-Рог.
2 „ „ —Яловик А. И.— „ „
3 „ „ —Амитров К. М.—г. Никополь.

Окружные учреждения ведомства Н. К. Ю.

Окрпрокурор—Тынок С. С., Секретарь—Шаган С. С.

Судебные Исполнители.

1-го участка—Карелин К. К.—г. Кривой-Рог.
2 „ „ Алдошкин И. И.—м. Софиевка.
3 „ „ Капустинский П. В.—ст. Долинская.
4 „ „ Папуша Д. К.—г. Никополь.

Народные Судьи.

1-го района—Онищенко А. Г.—г. Кривой-Рог.
2 „ „ Попович И. Е.—„ „ „
3 „ „ Переверзов Г. П.—с. Лозоватка.
4 „ „ Шамов К. М.—с. Широкое.
5 „ „ Федорченко Р. Д.—с. Михайловка.
6 „ „ Сокирник К. С.—с. Покровское.
7 „ „ Соловьев Ф. Я.—с. Долинская.
8 „ „ Добровольский Н. В.—с. Казанка.
9 „ „ Чечел П. П.—с. Софиевка.
10 „ „ Колесник С. Т.—с. Петровское.
11 „ „ Мойсеенко Н. К.—г. Саксагань.
12 „ „ Сикирник—с. Шолохово.
13 „ „ Сыч С. К.—с. Адамовка.
14 „ „ Терещенко Я. Л.—г. Никополь.

Народные Следователи.

1-го участка—Заяц В. П.—г. Кривой-Рог.
2 „ „ Котиковский Б. Н.—г. Кривой-Рог.
3 „ „ Зинченко Ф. М.—с. Покровское.
4 „ „ Носач П. Г.—ст. Божедаровка.
5 „ „ Ткаченко М. Г.—г. Никополь.
6 „ „ Бабенко И. Г.—с. Казанка.
7 „ „ Захаров Ф. Ф.—г. Саксагань.

Государственные Нотариальные Конторы.

1-ая Нотариальная Контора—г. Кривой-Рог. Нотариус—Кигим М. Ф.

Отдел Местного Хозяйства.

Ул. Карла Маркса, № 20.

Зав. Отд.—Петрикин М. Л.

Городская Милиция.

Ул. Глинки. Тел. 41.

Начальник—Сечной, пом. нач.—Павлыш П. Ф.

Районы Гормилиции.

1-ый район—переулок Глинки—Нач. Района—Михальский М.
2-ой район—улица Глинки—Нач. Района—Рябоконь Ф.

Адресный Стол.

Ул. Глинки, Гормилиция.

Центральная Электростанция.

Ул. Карла Маркса, № 20. Тел. 14.

(Находится в ведении ОКХ).

Зав. Предприятием—Агагулов Г. П.

Агентство Государственного Банка.

Ул. Карла Маркса.

Заведыв. А-вом—Гохбаум.

Центральная Почтово-Телеграфная Контора.

Ул. Карла Маркса. Тел. 37.

Зав. Конторой—Ерехин Ф. И., зам. зав.—Леонов Н. И.

Городская Центральная Телефонная Станция.

Ул. Карла Маркса. Тел. 5.

Зав. Станцией—Зарубин С. П.

Городская Станция Междугородных Телефонных Сообщений.

Ул. Карла Маркса. Тел. 5.

Зав. Станцией—Зарубин С. П. Линии телефонных сообщений: Екатеринослав, Верхнеднепровск, Кременчуг, Александрия.

Железно-Дорожная Станция Карнаватка Екатер. ж. д.

Нач. Станции—Медведев.

Мелитопольский Округ.

Окружный центр—г. Мелитополь.

Окружной Исполнительный Комитет Совета Рабочих, Крестьянских и Красноармейских Депутатов (Окрисполком).

Председатель Окрисполкома—Кожанов И. С.; зам. пред.—Милов М. П.; секретарь—Гулин-Марков К. Х.; члены президиума—Неровня К. Т.; Макаров И. М.; Петушков П. Г.

Отделы Окрисполкома.

Отдел Управления. Зав. Отд.—Милов М. П.; секретарь—Костенко П. П.

Земельный Отдел. Зав. Отд.—Петушков П. Г.; секретарь—Лохтев И. В.

Отдел Народного Образования. Зав. Отд.—Семендяев Г. Ф.; секретарь—Шаповалов Л. В.

Отдел Труда. Зав. Отд.—Кроловецкий Ф. В.; секретарь—Лихачев И. В.

Отдел Здравоохранения. Зав. Отд.—Артюшенко И. Т.; секретарь—Танатор В. Д.

Окрвоенкомат.

Окрвоенком—Власов М. К.; начканц—Опарин Б. Д.

Окрфинотдел.

Зав. Отд.—Макаров И. М.; секретарь—Жданов И. П.; зав. сметно-налог. частью—Дробышевский; зав. отделением по налогам, сборам и взысканиям—Жолнитенко; ст. бухгалтер—Семочкин Л. С.; контролер—Калачников Г. Г.

Финансовые Инспектора.

1-го участка—Тенета М. Ф.—Мелитополь.
2 „ „ Карпинский И. С.—Мелитополь.
3 „ „ Мерхалевский И. Я.—с. Большой-Токмак.
4 „ „ Минаков Б. П.—г. Геническ.

Окружные учреждения ведомства Н. К. Ю.

Окрпрокурор — Червинский Р. Я.; секретарь — Евтушенко А. П.

Судебные Исполнители.

1-го участка—Станишевский А. А.—г. Мелитополь.
2 „ „ Божьев А. А.—ст. Пришиб.
3 „ „ Петров В. Д.—с. Б.-Белозерка.
4 „ „ Ревенко А. П.—с. Н.-Серогозы.

Народные судьи.

1-го района—Васильев В. Е.—г. Мелитополь.
2 „ „ Балашев Г. Е.—с. Вознесенское.
3 „ „ Левашев А. М.—„ Покровка.
4 „ „ Дубинин Н. К.—„ Б.-Токмак.
5 „ „ Шиманский П. И.—с. Пришиб.
6 „ „ Еременко И. Е.—с. Михайловка.
7 „ „ Боровой Ф. Д.—с. Кизляр.
8 „ „ Батюта Г. Т.—с. Веселое.
9 „ „ Кобзев П. И.—с. Акимовка.
10 „ „ Петренко Г. А.—г. Геническ.
11 „ „ Латышев В. В.—с. Н.-Троицкое.
12 „ „ Шадой М. А.—с. Ивановка.
13 „ „ Пальчиков Л. А.—с. Н.-Серогозы.
14 „ „ Ткаченко А. С.—с. В.-Рогачик.
15 „ „ Гобша А. А.—с. Б.-Лепетиха.

Народные Следователи.

1-го участка—Соколов А. П.—г. Мелитополь.
2 „ „ Никитин А. И. „ „
3 „ „ Деревянко А. Д.—с. Михайловка.
4 „ „ Нестеренко М. С.—„ Н.-Серогозы.
5 „ „ Мухин И. В.—г. Геническ.
6 „ „ Оппман И. М.—с. Б.-Токмак.
7 „ „ Секста Я. Я.
8 „ „ Рожков В. Г.

Государственные Нотариальные Конторы.

1-ая Нотариальная Контора. Нотариус—Вахнов А. С.—г. Мелитополь.

Отдел местного хозяйства.

Заведыв. Сигиденко И. И., секретарь Гельман С. С.

Городская Милиция.

Начальник—Давидович К. И.; зам. нач.—Иванов Ф. И., вр. секретарь—Патлах Л. Д.

Адресный Стол.

Заведывающий—Кортун С.

Центральная Электрическая Станция.

Самостоятельного предприятия и управления при Комхозе нет. Все эти отрасли соединены в одно „Водосвет" под руководством и наблюдением инженера Лебедева И. П.

Отделение Государственного Банка.

Зав. Отделен.—Задонский П. М.; зам. зав.—Колесник С. Д.

Государственная Окружная Страховая Контора.

Зав. Конторой—Самохвалов А. К.; зам. зав.—Штода К. В.

Центральная Почтово-Телеграфная Контора.

Зав. Конторой—Пожидаев С. П. зам. зав.—Закупра Г. С.

Городская Центральная Телефонная Станция.

Зав. Станцией—Драчук Д. С.

Железно-дорожная станция Мелитополь.

Нач. станции—Резниченко А. А.; зам. нач.—Беседин И. С.

Павлоградский Округ.

Окружный центр.—г. Павлоград.

Окружной Исполнительный Комитет Совета Рабочих, Крестьянских и Красноармейских Депутатов (Окрисполком).

Председатель Окрисполкома — Разумов, зам. пред. — Рубинов, секретарь—Удовицкий, члены президиума—Разумов, Рубинов, Барабанов, Вилинов, Вейсбейн.

Отделы Окрисполкома.

Отдел Управления. Зав. Отделом—Рубинов, секретарь Кильчинский.

Земельный Отдел. Зав. Отделом—Плаксин, делопроизводитель—Цуркин.

Отдел Нар. Образования. Врид. зав. Отделом—Корзин, делопроизвод.—Камлер.

Отдел Труда. Зав. Отделом—Перлов, секретарь Томак.

Отд. Здравоохранения. Зав. Отделом—Шахов, делопроизводитель—Орловская.

Окрвоенкомат.

Окрвоенком—Далинкевич, начканц—Астанков.

Окрфинотдел.

Зав. Отд. Вейсбейн, секретарь—Цвейя, завед. сметно-налогов. частью—Вышемирский, зав. отделением по налогам, сборам и взысканиям—Бегма Д. С., ст. бухгалтер—Пузанков, контролер—Михалевский.

Финансовые Инспектора.

1-го участка—Чепурин И. К.,—Павлоград.
2 „ „ Бортников—А. Л.,—Лозовая.
3 „ „ Деревенко И. Г.,—Синельниково.

Окружные учреждения ведомства Н. К. Ю.

Окружная Прокуратура.

Окрпрокурор—Арсеньев А. В., секретарь—Жуковский.

Судебные Исполнители.

1-го участка—Моржец Г. Л.,—г. Павлоград.
2 „ „ Келембет И. И.,—„ „
3 „ „ Куницкий В. М.,—с. Лозовая.
4 „ „ Свиридов Г. Д.,—с. Синельниково.
5 „ „ Шейко П. М.,—Петропавловка.

Народные Судьи.

1-го района—Гуревич В. Г.,—г. Павлоград.
2 „ „ Юров Н. Д.,—Павловский хутор.
3 „ „ Безверхний И. С.,—с. Лозовая.
4 „ „ Крайнюк Е. Г.,—с. Синельниково.
5 „ „ Рухман И. Л.,—Петропавловка.
6 „ „ Щербинин И. Р.,—Богдановка.

7-го района Якутович Б. О.,—Межевая.
8 „ „ Задов Л. И.,—пос. Близнецы.
9 „ „ Могутов Ф. Е.,—Васильковка.
10 „ „ Головач С. Г.,—Григорьевка.
11 „ „ Семененко Ф. Е.,—Юрьевка.
12 „ „ Руденский Г. Н.,—Знаменовка.
13 „ „ Михалина А. П., —Перещепино.

Народные Следователи.

1-го участка Колтунов И. И.,—г. Павлоград.
2 „ „ Рожко А. Н.,—г. Павлоград.
3 „ „ Климов В. К.,—Петропавловка.
4 „ „ Келюхов Г. П.,—Синельниково.
5 „ „ Майков И. В.,—Лозовая.
6 „ „ Хомяков А. И.,—с. Перещепино.

Государственные Нотариальные Конторы.

1-ая Нотар. Контора г. Павлоград. Нотариус—Найденко А. К.

Отдел местного хозяйства.

Заведыв. отд. Скачедуб, секретарь Инзель.

Городская Милиция.

Начальник—Муцнек, начканц—Левин, Зам. Нач. Гормилиции: по внутренней части—Какурин, по наружной части—Фальков, по промышленной части—Холод, по политической части—Волков.

Районы Городской Милиции.

1-ый район, начальник Москов.
2 „ „ „ Савинков.
3 „ „ „ Морголин.

Адресный стол.

Завед.—Клименко.

Центральная Электрическая Станция.

(Находится в ведении Отместхоза),

Зав. Предприятием—Самодуров.

Отделение Государственного Банка.

Зав. Отделением—Ханин, бухгалтер Сидоров.

Государственные Сберегательные Кассы.

Завед.—Михалевский, Контролер—Вишневецкий.

Государственная Окружная Страховая Контора.

Завед. Конторой—Корольков.

Центральная Почтово-Телеграфная Контора.

Зав. Конторой—Яковенко.

Городская Центральная Телефонная Станция.

Завед. Станцией—Заремба.

Городская Станция Междугор. Телеф. Сообщений

Зав. Станцией—Заремба.

Железно-Дорожная Станция Павлоград, Южн. дор.

Нач. Станции—Фертов.

ТРАНСПОРТНОЕ ПОТРЕБИТЕЛЬСКОЕ ОБЩЕСТВО ДОНЕЦКИХ ЖЕЛ. Д.

ПРАВЛЕНИЕ:
Харьков, Вознесенский пер. № 1.

„Т. П. О. ДОНЕЦКИХ"

ТЕЛЕФОНЫ:
№ 41, ком. Упр. Донец., гор. 5-37.

ПРАВЛЕНИЕ ЭКСПЛОАТИРУЕТ ПРОМЫШЛЕННЫЕ ПРЕДПРИЯТИЯ:

МУКОМОЛЬНЫЕ МЕЛЬНИЦЫ:

В Харькове, по Конюшен. 1. | При ст. Дебальцево. | При ст. Юсупово. | При ст. Изюм.

Покупка зерна, продажа муки и переработка зерна на высшие сорта муки. Качество муки вне конкурренции.

ШАХТЫ № 1 и № 2:

Станция КРИВОЙ ТОРЕЦ, Донецких железных дорог. Добывается уголь марки П. Ж. I.

ПРАВЛЕНИЕ ПОКУПАЕТ:

Продукты питания, тяжелую и легкую мануфактуру, галантерею, обувь, кожу, бакалейно-колониальные товары и др. предметы массового потребления для снабжения транспортников.

Продает фабрикаты своих производств и производит товарообменные операции.

МАГАЗИН:
Ул. Крапоткина д. № 14.

СКЛАДЫ:
Ул. Крапоткина д. № 14
Пакгауз на ст. Харьков, Сев. Донецк.

ОБОЗ:
Вознесенский пер, № 1.
(Прием частных перевозов).

Табактрест Украины

Правление: г. Харьков, ул. К. Либкнехта № 17/19, кв. 7.

ОБ'ЕДИНЯЕТ ГОСТАБФАБРИКИ:

Им. Петровского — в Одессе, | 4-ю Гос. Таб. Ф-ку — в Киеве, | Краснооктябрьскую — в Харькове,
Им. Ильича — в Кременчуге, | Краснознаменную — в Харькове, | Им. Р. Люксембург — в Харькове.

ВЫРАБАТЫВАЮЩИЕ:

ПАПИРОСЫ И ТАБАК ВСЕХ СОРТОВ.

Госучреждениям, кооперативам и оптовым покупателям предоставляется скидка и кредит.

ОТДЕЛЕНИЯ И ПРЕДСТАВИТЕЛЬСТВА:

В Москве, Петрограде, Одессе, Киеве, Орле, Екатеринославе, Бахмуте, Самаре, Саратове, Астрахани, Казани, Ростове на Дону, Баку и других крупных центрах С. С. С. Р.

Харьковское Потребительское Общество.

ПРАВЛЕНИЕ: Кооперативная ул. № 10 (вход с Плетневского переулка № 7), телефон-коммутатор 15—40 и 7—60. Телефон Председателя Правления 14—55, секретаря Правления 68, торг. отд. 15—41.

Производит оптовую продажу кооперативным и общественным организациям и розничную всем гражданам, по ценам значительно ниже рыночных.

ТОРГОВЫЕ ПРЕДПРИЯТИЯ.

Название магазина	Адрес	Название магазина	Адрес
Центральный Универмаг	Пл. Тевелева № 14.	Магазин № 10	Клочковская ул. № 66.
Мануфактурно-хозяйственный	Рождественская ул. № 12.	Обувн. маг. (бывш. Скорох.)	Ул. 1-го мая № 7.
Мебельный магазин	Пл. Р. Люксемб. д. Наркомпр.	Универмаг № 11	Пл. Р. Люксемб. д. Наркомпр.
Рыбный магазин	Благовещенский базар № 38.	„ № 12	Ст.-Московская № 32.
Мануфактурно-обувный	Университетская № 5.	„ № 14	Ст. Н. Бавария б. Канат.-пер.
Магазин № 1	Плехановская ул. № 112.	„ № 15	Конная пл. б. „Металлист“
„ № 2	Журавлевская ул. № 77.	„ № 16	При заводе Электросила
„ № 3	Конный базар.	„ № 17	При Паровозостроит. заводе
„ № 4	Благбаз (крытый рынок).	„ № 18	Корсиковская ул. № 15.
„ № 5	Основянский базар.	„ № 19	Пл. Тепелева д. ВУКС'а.
„ № 6	Ул. Свердлова № 39.	„ № 20	Пл. Р. Люксембург
„ № 7	„ Октябр. револ. № 26.	„ № 21	Державинская № 24.
„ № 8	„ Свердлова № 109.	„ № 22	Рыбная ул. № 28.
„ № 9	„ Своб. Академии № 26.	„ № 23	Городские скотобойни.

Производит отпуск обедов, завтраков, ужинов и порционных блюд в столовых и производит продажу хлеба в распределителях.

Столовые:

Столовая № 1—ул. 1-го Мая (бывш. Московская) № 7.
Столовая № 2—ул. Свердлова (бывш. Екатеринославская № 1.
Столовая ВЭК'а—при заводе ВЭК
„ при канатном заводе—Станц. Новая Бавария.
Столовая Промгородка—Нетеченск. наб.
Столовые открыты от 9 ч. утра до 12 ч. веч. ежедневно кроме воскресных дней.

Хлебные рундуки:

Рундуки—Конный базар.
„ —Благовещенский базар
Рундуки—Рыбный базар
„ Заиковский базар.

Хлебн. распределители:

Распредел.—Плехановская № 117.
„ Нетеченская № 40.
„ Александровская № 6/32.
„ Мариинская № 3.
„ Ст.-Московская № 13.
„ Змиевская ул. № 10.
„ Змиевская № 44.
„ Ул. Артема № 11.
„ Журавлевская ул. № 79.
„ Куликовская ул. № 18.
Распред.—Кузинская ул. Гиевской.
„ Владимирская № 34.
„ Грековская уг. Валериановск.
„ Ул. Кроленко № 5.
„ Плехановская № 106.
„ Уг. Гражданск. и Слесар. № 14
„ Ул. 1 мая № 11.
„ Пушкинская ул. № 40.
„ Уг. Кацарск. и Дмитр., 27/5.
„ Екатеринославская № 115.
„ Екатеринославская № 47/49.
„ уг. Грековск. и Заиков. 80/52
„ Основа, ул. Шевченко № 3.

Мельница принимает переработку зерна всех сортов, дает сортовой помол разного качества от к. о. и крупных организаций, принимает перемол на особо выгодных договорных условиях.

Мельница—ул. Крапоткина №. 13.

Маслобойный завод принимает заказы на переработку масляничных семян от к. о., общественных организаций и частных лиц.

Маслобойный завод—Кузнечная ул. № 2.

1-я обувн. ф-ка—Красные ряды
2-я „ „ —Рыбная, 22.

Мыловар. завод—Нетеч. наб. 13.
Химическ. лабор. „ „ „

Базарная будка по продаже мыла—Благовещенский баз.

Хлеб отпускается по ценам на 20—30% ниже рыночных, причем для кооперативов и общественных организаций со скидкой с продажных цен.

Пекарня № 1—Плехановская 117.
„ № 2—Нетеченская, 40.
„ № 3—Мариинская, 3.
„ № 4—Ст.-Московская, 13.
Пекарня № 5—Змиевская, 10.
„ № 6—ул. Артема, 11.
„ № 7—Кузинск. уг. Гиевской.
„ № 8—Александровская, 6/32
Пекарня № 9—ул. Короленко, 5.
„ № 10—Владимирская, 34.
Бараночная маст.—Журавлевская 79.

Во всех магазинах ХПО все члены рабочих кооперативов по пред'явлении заборных книжек получают скидку: на бакалейные товары—5%, на мануфактурно-хозяйственные и галантерейно-обувные—10%.

УПРАВЛЕНИЕ
Государственной Каменноугольной Промышленности
ДОНЕЦКОГО БАССЕЙНА

Коммерческий Отдел:
ХАРЬКОВ, ул. К. Либкнехта.

Коммерческий Директор
КАМЕНСКИЙ Л. З.

ПРЕДСТАВИТЕЛЬСТВА и АГЕНТСТВА:

МОСКВА
РОСТОВ
КИЕВ
ПОЛТАВА
ЕКАТЕРИНОСЛАВ
МАРИУПОЛЬ
ОДЕССА
СЕВАСТОПОЛЬ

Продажа твердого Донецкого минерального топлива всех сортов.
Покупка технических, строительных и других материалов снабжения Донбасса.

ВСЕРОССИЙСКИЙ
ЦЕНТРАЛЬНЫЙ СОЮЗ ПОТРЕБИТЕЛЬСКИХ ОБЩЕСТВ
„ЦЕНТРОСОЮЗ"
Украинское Торговое Представительство „Центросоюза"
ХАРЬКОВ, площ. Тевелева, Дворец Труда, кв. 45.
Телефон № 2—98.

ТЕКУЩИЕ СЧЕТА:
В ГОСБАНКЕ . . . . № 201
„ „ „ (черв.) № 103
„ УКРАИНБАНКЕ. № 68

ОТДЕЛЫ:
Продуктовый, Бакалейно-колониальных товаров, Хозяйственный, Сырьевой, Мануфактурно-галантерейный, С.-Хоз. Машин и технических материалов.

Конторы Представительства:
КИЕВ—Крещатик 38.
ОДЕССА—Улица Гоголя 2.

КОМБИНАТ ХИМИЧЕСКОЙ ПРОМЫШЛЕННОСТИ
ХАРЬКОВСКОЙ ГУБЕРНИИ
„ХИМКОМБИНАТ"
(б. МЫЛО-СИЛИКАТ и ХИМОБ'ЕДИНЕНИЕ)
г. ХАРЬКОВ, Дмитриевская, ул. № 19/1, тел. 18-60.

В состав Комбината входят:
1-й ГОСМЫЛЗАВОД—Пороховая ул. № 19, тел. № 6-16.
2-й ГОСМЫЛЗАВОД имени т. Артема — Дмитриевская ул. № 19-1, тел. № 18-60.
1-й ГОССИЛИКАТНЫЙ ЗАВОД—Ващенковский пер. № 22, тел. № 21-11.
Ф-ка ГАЛЕНОВЫХ ПРЕПАРАТОВ „Здравие Трудящихся" — Журавлевка № 2, тел. 17-24.
Ф-ка АНТИФРИКЦИОННЫХ НАБИВОК — „Красная Победа"—Миргородская ул. № 4, тел. № 8-75.
Государственная ЗЕРКАЛЬНО-КРАСОЧНАЯ Ф-ка—Заиковская ул. № 106, тел. 11-95.
Завод СМАЗОЧНЫХ МАСЕЛ—Ул. Плеханова № 15, тел. № 3-32.
СТЕКОЛЬНЫЙ ЗАВОД им. т. Петровского в Мерефе.
ГОСДРОЖЗАВОД—Кузнечный пер. № 1, тел. № 12-98.
ГОСУКСУСНЫЙ ЗАВОД—Рыбная ул. № 17, тел. 19-98.
РОЗНИЧНЫЙ МАГАЗИН № 1—Ул. Свердлова № 1, (б. Екатеринославская).
РОЗНИЧНЫЙ МАГАЗИН № 2 — Суздальские Ряды № 30.

Предприятия ХИМКОМБИНАТА изготовляют: мыло бельевое, канифольное и мраморное, туалетное высших сортов, силикат двойной, одинарный и в порошке, галеновые и химико-фармацевтические препараты, антифрикционные и самосмазывающие набивки, зеркала, смазочные материалы и комбинированные масла, стеклянную посуду: аптекарскую, чернильную, чернильницы и оконное стекло, уксус и дрожжи.

ХИМКОМБИНАТ покупает: техническое сало, растительные масла, поташ, тальк, асбестовый шнур, лектравы и разные химикалии.

У. С. С. Р.
ХАРЬКОВСКОЕ
МЕТАЛЛОБ'ЕДИНЕНИЕ.
Харьков, Армянский пер. № 2, Тел. № 17-77.

ПОДВЕСНЫЕ КАНАТНЫЕ ДОРОГИ:
оборудование, ремонт, отдельн. части.
Котлы, фермы, конструкции.
Центробежные насосы, оборудование сахарных и рафинадных заводов.
Угольные сортировки, вагонетки.
Маслобойное оборудование.
Разное литье и ремонт.

ПРАВЛЕНИЕ
Крупной Текстильной Промышленности
НА УКРАИНЕ
УКРТЕКСТИЛЬТРЕСТ

ПРАВЛЕНИЕ: ХАРЬКОВ, РЫМАРСКАЯ УЛИЦА, ДОМ „САЛАМАНДРА". **ПРАВЛЕНИЕ:**

ЗАВОДЫ:

1-й Госуд. **Шерстомойный** им. т. Мануильского
(Новая-Бавария, Харьк. губ.).

1-й Госуд. **Канатный** им. т. Петровского
(Новая-Бавария, Харьк. губ.).

2-й Госуд. **Канатный** им. 3-го июня 1918 г.
(Одесса).

ФАБРИКИ:

Джутовая им. Алек. Хворостина
(Одесса).

Донецкая—приводных ремней (верблюжьих)
имени тов. Ворошилова—Луганск.

ПРЕДЛАГАЕТ:

МЕШКИ ПРОВИАНТН., САХАРНЫЕ, РИСОВЫЕ, МЕШЕЧНЫЙ ХОЛСТ, КАНАТЫ ПЕНЬКОВЫЕ, ШПАГАТ, ОТБОТКА, БИЧЕВА, ГВОЗДИ, ШПИЛЬКИ САПОЖН., РЕМНИ ВЕРБЛЮЖЬИ (приводные), ПАСЫ МЕЛЬНИЧНЫЕ, СУКНО ПРЕССОВОЕ, ХОЛСТ ФИЛЬТРОПРЕССНЫЙ, ЛОСКУТ ШЕРСТЯНОЙ, ХОЛЩЕВЫЙ, БУМАЖНЫЙ и другие.

ПОКУПАЕТ:

ЛЕН, ПЕНЬКУ И ПРОЧЕЕ СЫРЬЕ.

ПРАВЛЕНИЕ.

ДОНБАССТОРГ

ПРАВЛЕНИЕ и ГЛАВНАЯ КОНТОРА в ХАРЬКОВЕ:—Рымарская ул. № 14.

ТЕЛЕФОНЫ: Контора: 19—06;
Управляющий Донбасторгом: 8—13;
Коммерческий Директор: 2—32.

АДРЕС ДЛЯ ТЕЛЕГРАММ: **ХАРЬКОВ ДОНБАССТОРГ.**

ОТДЕЛЕНИЯ и АГЕНТСТВА: в Москве, Петрограде, Одессе, Ростове, Екатеринославе, Киеве, Полтаве, Таганроге, Бахмуте, Мариуполе, Юзовке, Лисичанске, Шахтах, Горловке, Луганске, Александро-Грушевске, Криндачевке, Алмазной и т. д.

ЦЕНТРАЛЬНЫЙ СКЛАД: в Харькове.

ПРЕДСТАВИТЕЛЬСТВА:
1.—Донугля (УГКП)—по продаже твердого минерального топлива Донецкого Бассейна всех марок.
2.—Краматорского Завода—по продаже изделий завода.
3.—Киевского Государственного Кабельного Завода—по продаже изделий завода.

Снабжение Рудоуправлений Завода и Госучреждений техническим оборудованием и материалами, предметами продовольствия и обмундированием:

ПРЕДЛАГАЕТ:

1.—Антрацит, уголь, кокс всех марок.
2.—Электротехнические машины всевозможных типов, провода, установочные материалы, лампы накаливания.
3.—Сортовое железо, проволока, чугунное и стальное литье. Рудничное оборудование: насосы, лебедки и пр.
4.—Цемент, алебастр, мел, известь, стекло простое и бемское.
5.—Лесоматериалы.
6.—Динамит и взрывчатые материалы.

ПОКУПАЕТ:

1.—Предметы продовольствия.
2.—Проз и спецодежду.
3.—Электротехнические и технические материалы.
4.—Лесоматериалы.
5.—Смазочные и обтирочные материалы.
6.—Краски и олифу.

2-й ГОСУДАРСТВЕННЫЙ МАШИНОСТРОИТЕЛЬНЫЙ, ЧУГУННО-ЛИТЕЙНЫЙ и КОТЕЛЬНЫЙ ЗАВОД

„КРАСНЫЙ ОКТЯБРЬ".

ХАРЬКОВСКОГО ГУБМЕТАЛЛООБ'ЕДИНЕНИЯ.

г. Харьков, Конторская ул. № 75. Телефон № 17—60.

Чугунное и медное литье.
Маслобойные машины, пресса, вальцы, жаровни и фаловки.
Гидравлические насосы.
Кирпичные машины, пресса, дезинтеграторы, дробилки, фаловки, машины для глины, кости и мелу.
Трансмиссии, валы, шкива, маховики, подвески, кронштейны, шестерни, фрикционные муфты.
Под'емные механизмы—лебедки, краны.
Машины для кожевенного производства, барабаны, гладилки.
Проволочно-канатные подвесные дороги, загрузочные и транспортные сооружения.
Металлические конструкции, фермы для ангаров.
Вагонетки. скаты, колеса, котлы, резервуары, железные бочки, стропила, всевозможные котельные работы.

СМЕТЫ ПО ТРЕБОВАНИЮ.

Украинское Бюро Акционерного Общества „ХЛЕБОПРОДУКТ“

г. ХАРЬКОВ, Площадь Розы Люксембург, дом б. „Астория“. ТЕЛЕФ. 2-37.

Телегр. адрес: „УКРХЛЕБОПРОДУКТ“ Харьков.

ПРЕДЛАГАЕТ:

Трестам, Синдикатам и др. промышленным организациям зерновые хлеба НОВОГО УРОЖАЯ и другие сельско-хозяйственные продукты (мясо, живой скот) и сырье, а также муку, крупу и проч.

ГУБЕРНСКИЕ КОНТОРЫ ОБЩЕСТВА:
Екатеринослав,
Бахмут,
Одесса,
Киев,
Полтава,
Харьков,
Винница,
Житомир,
Чернигов.

ПРИНИМАЕТ поставки указанных продуктов на определенные сроки.

ПОКУПАЕТ товары и принимает их на комиссию для реализации среди крестьянского населения.

ЗАКУПАЕТ непосредственно от производителей на своих заготовительных пунктах зерновые и др. сельско-хозяйственные продукты за НАЛИЧНЫЕ ДЕНЬГИ и в обмен на товары.

Закупочные пункты во всех губерниях при ж.-д. станциях, пристанях и портах Украины

Предложения и запросы следует адресовать в Украинское Бюро или Губернские Конторы „ХЛЕБОПРОДУКТА“.

В. С. Н. Х.

Петроградский Государственный Электромашиностроительный ТРЕСТ.

ХАРЬКОВСКОЕ ОТДЕЛЕНИЕ: Дворец Труда 7-8; тел. 15-23.

Телеграфн. адрес: Харьков „ЭЛМАШТРЕСТ“

ДИНАМОМАШИНЫ—всех родов тока и напряжений.
ДИНАМОМАШИНЫ—повышенной и высокой частоты для радиотелеграфии.
ТРАНСФОРМАТОРЫ—для напряжения до 120.000 в.
КАБЕЛЯ и ПРОВОДА всех марок для сильных и слабых токов.
ТЯГОВЫЕ ДВИГАТЕЛИ—для трамваев и электровозов.
ТУРБОГЕНЕРАТОРЫ—мощностью 10 000 киловатт.
ЛАМПЫ „СВЕТЛАНА“—дешевле, но не хуже заграничных.
УСТАНОВОЧНЫЙ МАТЕРИАЛ.
ПЕРЕНОСНЫЕ ЭЛЕКТРО и Электронасосные станции.

ВСЕ ДЛЯ СЕЛЬСКОЙ ЭЛЕКТРОФИКАЦИИ

Освещение городов, сел, деревень, электрооборудование фабрик, заводов, рудников, трамваев, водопроводных станций, лифтов и т. д.

Составление проектов, смет, ремонт, обследование, консультация, технический надзор.

З А В О Д Ы:

ЭЛЕКТРОСИЛА (б. Сименс-Шуккерт).
ЭЛЕКТРОАППАРАТ (б. Сименс-Шуккерт).
АРМАТУРНО-электрический
СЕВКАБЕЛЬ (б. Соед. Кабельные).
ЭЛЕКТРИК (б. Дюфлон-Константинович).
К-о Электромеханический.
„СВЕТЛАНА“—ламповый.

ПРАВЛЕНИЕ: Петроград. Мойка. 38.

Харьковское Торговое Отдел. Южн. Хим. Треста

„ХИМУГОЛЬ“

ХАРЬКОВ, Сергиевск. пл., гост. Спартак, комн. №№ 86-89.

ТЕЛЕФОН № 5—75.

ПРОДАЕТ

Химфабрикаты, вырабатываемые заводами Треста „ХИМУГОЛЬ“

ПОКУПАЕТ

предметы технического снабжения для своих заводов.

Район деятельности Отделения—губернии: Харьковск., Полтавская, Курская, Воронежск., Тамбовская, г. Елисаветград с округом, г. Знаменка с районом.

При Отделении Оптово-Розничный магазин, из которого отпускаются ХИМФАБРИКАТЫ в любом количестве.

Базисный склад Отделения помещ. по Гордиенковской ул., д. №№. 7—9, бывш. Пономарева и Рыжова, собственная ветка.

РОССИЙСКИЙ ТОРГОВО-ПРОМЫШЛЕННЫЙ БАНК.

ПРОМБАНК.

Основной капитал 15.000.000 руб. золотом.

ВСЕУКРАИНСКАЯ КОНТОРА

в Харькове, ул. К. Либкнехта, 18.

Телеграфный адрес: „ПРОМБАНК". Телефоны: №№ 10-22, 8-18, 12-45, 2-81, 1-53 и 8-24.

ГОРОДСКИЕ ОТДЕЛЕНИЯ: I-е—ул. Фр. Энгельса (б. Рожд.) 19, тел. 16-11 II-е—Кооперативная ул. (б. Рыб.) 3, тел. 1-45

ПРАВЛЕНИЕ В МОСКВЕ

Филиалы: в Астрахани, Армавире, Баку, Барнауле, Виннице, Екатеринбурге, Екатеринославе, Житомире, Казани, Киеве, Коканде, Краснодаре, Красноярске, Кременчуге, Минске, Москве, Николаеве, Ново-Николаевске, Новороссийске, Одессе, Омске, Оренбурге, Перми, Полтаве, Петрограде, Ростове н/Д., Самаре, Саратове, Сумах, Ташкенте, Харькове, Челябинске и Чернигове.

Операции Всеукраинской Конторы и Городских Отделений.

Вклады обыкновенные, срочные и бессрочные.
Текущие счета простые и условные в совзнаках и твердой валюте
Специальные текущие счета.
Учет векселей и других обязательств.
Валютные и фондовые операции.
Переводы и аккредитивы.
Инкассо векселей и документов.
Ссуды под товары, товарные документы и проч.
Покупка и продажа по поручению товаров, ценных бумаг и проч.

и другие, разрешенные Уставом, операции.

Выплата переводов долларами из Америки по поручению Русско-Американской Индустриальной Корпорации „РАИК".

Прием мелких взносов на условные текущие счета в червонном исчислении.

ПРОДАЖА ОБЛИГАЦИЙ ГОСУДАРСТВЕННЫХ ЗАЙМОВ.

Собственные склады для хранения товаров при станциях Южных и Донецкой железных дорог.

Страхование всякого рода имуществ и товаров через Агентство Укргосстраха при Промбанке.

КАССЫ БАНКА ОТКРЫТЫ от 10-ти час. утра до 3-х час. дня.

ПОЛИГРАФ-ОБ'ЕДИНЕНИЕ

„ХАРЬКОВПЕЧАТЬ"

Правление: ул. Фр. Энгельса № 13. Телефон № 16-23.

ПРИНИМАЕТ ЗАКАЗЫ:

на полиграфские,
литографские,
переплетные,
конгревные,
конвертные,
линовальные
и граверные работы.

ИСПОЛНЕНИЕ АККУРАТНОЕ.

В ОБ'ЕДИНЕНИЕ ВХОДЯТ:

1-я Гостипография, ул. Ф. Энгельса и К. Маркса, 3-я Гостипография, ул. Революции № 8, 4-я Гостипография, Клещевский пер. № 3, 1-я Гостипография, Кузнечная ул. № 17, 2-я Гостипография, Рыбная ул. 32.

ВСЕУКРАИНСКОЕ ПАЕВОЕ ТОРГОВОЕ Т-ВО

„УКРТОРГ"

ПРАВЛЕНИЕ: Харьков, ул. Карла Либкнехта, дом б. Саламандра 17-19, кв. 24/25.

Телефон: Коммутатор У. С. Н. Х. № 41. Городской 208.

Представительства: в Москве, Киеве, Гомеле, Ростове н/Дону и Екатеринославе.

Т-во производит реализацию:

продукции украинской промышленности.
продукции кустарной промышленности.

СНАБЖЕНИЕ промышленности всяким материалом.

ПРИЕМ ТОВАРОВ для реализации на комиссионных началах, а также прием товаров на хранение на своих складах, расположенных у жел. дорог и снабженных под'ездными путями.

ГЕНЕРАЛЬНОЕ ПРЕДСТАВИТЕЛЬСТВО ПО РЕАЛИЗАЦИИ продукции фарфор-фаянс-стекло Треста и Хим-угля.

АКЦ. О-ВО

ВСЕРОССИЙСКИЙ

СИНДИКАТ ШВЕЙНОЙ ПРОМЫШЛЕННОСТИ

УКРАИНО-КРЫМСКАЯ ОБЛАСТНАЯ КОНТОРА

„СИНДШВЕЙПРОМ"

Контора и Базсклад: Харьков, ул. Энгельса (б. Рождественск.) 13.

Телефоны: №№ 93, 2-71, 2-72 и 2-33.

Магазины в Харькове:

1) угол Рождественской и Кацарской ул.
2) угол Рождественск. и Чеботарской ул.
3) уг. Университетск. и Монастырск. пер.
4) пл. Тевелева № 4, (б. Леви).
5) улица Свердлова № 1.

ОТДЕЛЕНИЯ:

в Киеве, Одессе, Екатеринославе, Донбассе, Полтаве и Кременчуге.

Имеется огромный выбор готового платья

мужского, дамского и детского, проз и спецодежды, овчинно-шубных изделий, белья, одеял, шапок, фуражек, кепи и пр. в неогран. колич.

ЦЕНЫ установлены НИЖЕ рыночных.

РАБОЧИМ и СЛУЖАЩИМ при КОЛЛЕКТИВНЫХ ПОКУПКАХ ДОПУСКАЕТСЯ КРЕДИТ до 5-ти месяцев.

Всероссийский Нефтяной Торговый
СИНДИКАТ.
Украинская Районная Контора
Харьков, ул. Ф. Энгельса (бывш. Рождественская) № 19.
ПРОДАЖА НЕФТЕПРОДУКТОВ
и ТОПЛИВА.
Управляющий К. А. Ергин.

Бюро С'ездов Промышленности, Торговли
и Транспорта Украины
(Положение о С'езде распубликовано в Собр. Узак. и Распор. Правит. № 1 отд. 2 за 1923 г.)
ЗАДАЧИ БЮРО СЪЕЗДОВ:
Представительство перед государственными и общественными учреждениями и организациями и ходатайство по всем вопросам, касающимся нужд промышленности, торговли и транспорта.
Участниками 4 С'езда являются крупнейшие тресты и торги Украины и жел.-дор. Южного Округа.
Адрес: Бюро—ХАРЬКОВ, „Дворец Труда", Горяиновский пер. № 13, кв. 128.

Южная Областная Контора Солесиндикат
ЮГОСОЛЬ
Харьков, Рымарская ул., № 6,
ТЕЛЕФОНЫ: 9—54 и 13—54.
ПРОДАЖА СОЛИ:
БАХМУТСКОЙ,
ГЕНИЧЕСКОЙ
и КРЫМСКОЙ
ОТДЕЛЕНИЯ:
в Полтавск., Черниговской, Киевской, Волынской, Подольской, Курской, Воронежской и Екатерин. губ.

ХАРЬКОВСКИЙ ГУБСОВНАРХОЗ
г. Харьков, пл. Р. Люксембург, № 24,
И ЕГО ОБ'ЕДИНЕНИЯ: Текстшвейпром, Химкомбинат, Кондитерское, Кожевенное, Стром-Минерал, Металлооб'единение и др.
ПРОДАЮТ:
сукно, готовое платье, чулки, мыла, силикат, антифрикационные набивки, галенов. препараты, краски, зеркала, дрожжи, кондитерск. изделия, кожевен. товары, лесные материалы, кирпич, масло подсолнечное, картонаж. изделия, плуги, бороны и проч.
Принимают заказы:
на чугунное литье, котельн. и механическ. работы, железн. конструкции и проч.
ПОКУПАЮТ:
разное сырье и топливо.

ТИПОГРАФИЯ и ФОТОЦИНКОГРАФИЯ
ВУЦИК.
Харьков, ул. Карла Либкнехта, 13, телефон № 20-53.
Пополнена новыми вспомогательными машинами, гарантирующими срочность и аккуратность исполнения заказа.
Колоссальный выбор бумаги по ценам трестов.
ЦЕНЫ ЗА РАБОТЫ—УМЕРЕННЫЕ.

ВОСТВАГ
Западно-Восточно-Европейское Товарообменное Общество
в БЕРЛИНЕ.
ХАРЬКОВСКОЕ АГЕНТСТВО Ул. К. Либкнехта 2.
ИМПОРТ:
Технические и электротехн. предметы, дубильные и красильные вещества, анилинов. краски, химическ. и пр. фармацевтич. товары.
ЭКСПОРТ:
Пушнина, конский волос, щетина, кишки, пух, перо, лектравы и прочее всевозможное сырье.

КООПЕРАТИВ
„ПАРТРАБОТНИК"
г. ХАРЬКОВ.
ПРАВЛЕНИЕ: Пассаж, б. Почтово-Тел. Конт., тел. № 7-69.
МАГАЗИНЫ:
I. Купеческий спуск № 4.
II. Благбаз (в крыт. рядах) №№ 25, 27, 29, 31 и 33.
III. Рыбный базар № 2.
Телефон—Коммутатор Правление.
СКЛАДЫ:
Армянский пер. № 2. Телеф. № 12-37.
ПРЕДСТАВИТЕЛЬСТВА:
Сахаротреста. Махортреста.

Всеукраинский Союз Охотников и Рыболовов.
Центр. Совет: Харьков, ул. К. Либкнехта 39, тел. 344. Телегр. адрес: Харьков ВУСОР.
Об'единяет охотников и рыболовов всей Украины, имея свои отделы во всех городах УССР и уполномоченных и старост в селах и деревнях, снабжает своих членов всем необходимым для рыбной ловли и спорта, издает журнал „ОХОТА и РЫБОЛОВСТВО", имеющий самое широкое распространение среди охотников и рыболовов.

„УКРМЯСОХЛАДОБОЙНЯ"
Харьков, здание Наркомпрода, ком. 215-216.
Принимает на себя (по твердым тарифам):
Хранение скоропортящихся продуктов, убой скота, посолку мяса, вытопку сала, изготовление колбас, поставку скота и мяса, переработку дефективных продуктов, заготовку животного промсырья и птицы.
Отделения: в Харькове, Киеве, Одессе, Полтаве и Таганроге.

ЧАСТЬ V.

ЦЕНТРАЛЬНЫЕ ГОСУДАРСТВЕННЫЕ УЧРЕЖДЕНИЯ КРЫМСКОЙ СОЦИАЛИСТИЧЕСКОЙ СОВЕТСКОЙ РЕСПУБЛИКИ.

ЦЕНТРАЛЬНЫЕ ГОСУДАРСТВЕННЫЕ УЧРЕЖДЕНИЯ
КРЫМСКОЙ СОВЕТСКОЙ СОЦИАЛИСТИЧЕСКОЙ РЕСПУБЛИКИ.
СТОЛИЦА КРЫМА—ГОР. СИМФЕРОПОЛЬ

Центральный Исполнительный Комитет Совета Рабочих, Крестьянских, Красноармейских и Военморских Депутатов (КрымЦИК).

Салгирная ул. (б. Европейская гост.).

Председатель КрымЦИК'а Ибраимов Вели.
Зам. Председателя КрЦИК'а Балич Усеин Вали.
Секретарь Президиума Дивеев Осман Саидович.
Секретарь КрЦИК'а Бурков Николай Павлович.
Члены Президиума: Буянов Виктор Андреевич, Чабан-Заде Бекир Ваап, Уфимцев Николай Иванович, Берсен Георгий Адамович, Бекиров Осман Зеки, Шведов Болеслав Стефанович.

Члены: Гавен, Саид-Галиев, Шведов, Реденс Берсен, Уфимцев, Королев, Менков, Бортников, У. Ибраимов, Мухитдинов, Фирдевс, Гончаров, Фатьянов, Бекиров, В. Ибраимов, Чапчакчи, Чобан-Заде, Биркенгоф, Осман Дивеев, Мамут Надим, Комиссаров, Балич, Идрисов, И. Ибраимов, Данненберг, Киреев, Анский, Зосимов, Зеленов, Богданов, Мустафа, Клиновский, Богданов, Морозов, Носов, Нерсесов, Шмидт, Мамут Умеров, Ляпин, Мартыненко, Фиткулин, Лбов, Козлов, Заигулин, Тарыгин, Николас, Дерен-Айерлы, Годунов, Полях, Мастынь, Тольмац, Касимов, Старевич, Абдурманов, Леонов, Варлен, Догаев, Желянов, Меинов, Мусанитов, Вели Кураев, Ногаев, Кубаев, Эреджеп, Памукчи, Агопов, Сеит-Вели-Асан, Люфт, Челебиев, Жматов, Буянов, Бутов, Маркау, Ивантер, Бурнашева, Вайнер, Коган, Умеров, Лунин.

Кандидаты: т.т. Дзыня, Каленский, Каштулин, Степанцов, Ануфриев, Мухетдинова, Лысенко, Носов, Зундель, Архаров, А. Ибраимов, Мясников, Радцер, Керменчи, Сильверстов, Корелова, Аблялимов, Исмаилов, Корницкая, Муртазаев, Плинокос, Апенит, Маниаф, Дымченко, Радионов, Шайтан, Потемкин, Ковалев, Капустинский, Аминов, Зминов Джапар, Смирнова, Тархан и Акчокраклы.

Совет Народных Комиссаров.

Салгирная ул. (б. Европейская гост.).

Председатель Совнаркома Саид-Галиев Сахиб Гарей.
Зам. Председателя СНК Гончаров Иван Васильевич.
Члены Совнаркома: Дивеев Осман Саидович, Шведов Болеслав Стефанович, Ибраимов Умер Ибраимович, Зубиетов Павел Иосифович, Чапчакчи Халиль Селямет, Биркенгов Александр Ильич, Фатьянов Илья Архипович, Мухитдинов Насых Камалович, Королев Петр Поликарпович, Клиновский Дмитрий Степанович, Березовский Василий Сергеевич, Бортников Павел Семенович, Дзыня Григорий Антонович, Кущенко Георгий Александрович, Шмидт Яков Павлович, Петраковский Адольф Антонович, Азовский Михаил Наумович, Реденс Станислав Францевич.

Управление Делами Совнаркома.

Управделами Мазыкин Аркадий Сергеевич.
Секретарь Люсин Казимир Александрович.
Зав Общим Отделом Гордон Семен Михайлович.
Зав. Сметно-Фин. Отделом Горохов Михаил Иванович.
Зав. Орготделом Мухитдинова.

Крымплан.

Председатель Гончаров Иван Васильевич.
Секретарь Ивженко Лев Иванович.
Зам. Председателя Перепелкин Яков Николаевич.
Члены Крымплана: Ибраимов Вели, Маркау Эрнест Фрицович, Новиков Владимир Самойлович, Кущенко Георгий Александрович, Ильчевич Владимир Михайлович.

Кооператкомиссия при СНК Крыма.

Председатель Саид-Галиев Сахиб Гарей, Секретарь Ривкин А. С.

Ведомство Народного Комиссариата Внутренних Дел.

Крымкоммунхоз.

Пушкинская, 3. Тел. 44 и 186.

Завед. Шмидт Я. П., Зам. Лепин Э. П., Секретарь Гиков С. Б.
Иногородний отдел. Зав. Лукашевич В. Т., Завканц Докоот Н. Я.
Пожарная инспекция. Зав. Антропов А. П.
Дорожная секция. Зав. Зеленский, техник Сперанский.

Симферопольский Гороткомхоз.

Пушкинская, 3. Телеф. 186.

Зав. Шмидт Я. П., Завканц Агеев, Зав. библиотекой Георгиевская Т. С.

П/о благоустройства и строительно-ремонтный. Зав. Хаскин М. С., зам. зав. Кюблер В. Ф., Секретарь Карпас А. И., счетовод Мосолов Г. М., Городской архитектор Кюблер В. Ф.

Счетно-фин. матер. эконом. отдел. Нач. Лепин Э. П., Пом. и зав. сметно-налог. п/о Гопштейн Е. Е., Бухгалтер Богословский А. П., зав. матер. п/о Поз Г. М.

Юрчасть. Зав. Данилов И. С., Секретарь Помфилов И. К., Юрисконсульты: Казас А. И., Штромберг И. В.

П/отдел Коммунального имущества.

Базарная площ. Тел. 239.

Зав. Зельдин И. Е., зам. Гонсиоровский А. П.

Упр. городск. недвиж. имуществом (УГНИ).

Базарная пл. Тел. 239.

Зав. Зельдин И. Е., Зам. зав. и зав. жилищн. отд. Вольф Т. Т., зав. арендн. отдел. и регистр. по национ. и денационн. имущества Кузин А. М., инженер оценщик Беличков М. М., зав. службой зданий Софронов А. П.

Управление водоснабжением.

Набережная, 10. Тел. 242.

Завед. Филиппович Н. А., завед. мастерскими Вербов А. Н., Бухгалтер Каган, управдел Гроссман.

Управление канализацией.

Пушкинская, 3. Тел. 186.

Завед. канализацией Шмидт Я. П., консультанты: Черкесс, Панов И. Н.

Центральная электрическая станция.

Набережная, 10. Тел. 242. (Находится в ведении Горкомхоза).

Зав. предприятием Твердунов П. Д., зам. зав. Ермошкин Я. П., Бухгалтер Каган.

Пожарный п/отдел.

Салгирная, 1. Тел. 179.

Зав. Антропов А. В.
Пожарная команда при пожарном п/отделе.

Главное Управление Милиции.

Советская, 11. Тел. 109.

Гл. Начальник Милиции Цинцир Л. Л., Секретарь Рунасев А. А., Нач. адм. орг. отд. Забалцев А. А., Нач. снабж. и казначей Богословский С. М.

Центророзыск Крыма.

Советская, 9/11. Тел. 397.

Нач. розыска Донцов И. Л., кв. Долгоруковская, 12. Телефон 254.
Нач. адм. инстр. п/о Бабич Р. С., Нач. моб. бриг. п/о Нейман О. Ф., Нач. секр. инф. части Белогорский Д. М.

Народный Комиссариат Юстиции.

ул. К. Либкнехта, 21. Тел. 280.

Нарком Юстиции и Прокурор Республики Осман-Дивеев. Телеф. 280.
Зам. Наркома и ст. Помощн. Прокурора Республики Казьмин Я. М. Телефон 149.
Мл. Пом. Прокурора Мухитдинова. Тел. 105.
Управделами и Зав. общ. отд. Коденец М. И., Зав. отд. законодат. предпол. Кордэ В. К., Зав. хоз.-матер. п/о Гозеев И. И.
Следователь по важн. делам Республики Дублин И. М.

Крымский Главсуд.

ул. К. Либкнехта, 21. Тел. 20.

Пред. Суда Порецкий М. И. Тел. 66, Зам. по гражд. отд. Гуров А. М., Зам. по угол. отд. Подгорный А. П., Члены Суда: Кубанцева М. А., Яненко М. М., Назаревский Г. А., Богаевский А. Ф., Громов П. Т. Мелгалов П. В., Илюхин Е. П., Новицкий И. И. Старш. Секретарь Черняков Б. Г., Старш. Следователи: Терещенко Н. А., Погорелов А. П., Левин А. З., Иванов Е. И., Филин А. Г., Завед. Нотариальн. отдел. Конторович А. В.

Прокуратура.

ул. К. Либкнехта, 21. Тел. 280.

Прокурор Республики Дивеев Осман.
Ст. Пом. Прок. Казьмин Я. М. тел. 149, Мл. Пом. Прок. Мухитдинова. Телеф. 105.

Пом. Прокурора: Кобленц, Журбенко, Гринев
Секретарь Отд. Прокур. Ованесов Д. К., Секретарь, Прок. Главсуда Лилов.

Нотариальные Конторы г. Симферополя и Симферопольского Округа.

1-ая — нотариус Гайдай И. Т. — Советская, 5.
2-ая—нотариус Виноградский Л. А.—Пушкинская, 16;
3-ая—нотариус Долгалевский Е. И.—Советская, 8;
4-ая—нотариус Шакай И. И.—Пушкинская, 14.

Нотариальная Контора в г. Карасубазар—нотариус Бейклиев Л. А.

Нотариальная Контора в г. Алуште—нотариус Ворский В. И.

Судебные Исполнители г. Симферополя.

1-го участка—Капустянский И. Ю.—Шаховская, д. № 65; 2-го уч. Черняков Е. А.—угол Пушкинской и Александро-Невской.

Народные Судьи г. Симферополя и Симферопольского Округа.

1-го района—Борисов И. Н.—Долгоруковская, 24.
2-го района — Гамалова А. А. — Гоголевская, 21.
3-го района—Александров И. Ф. Долгоруковская, 24.
4-го района—Хатипов С. У.—Бахчисарай, 5-го района—Никольский И. В. — Сарабуз. 6-го района — Аюпов Усман — Карасубазар. 7-го района—Стоячко В. Д.—Биюк-Онлар. 8-го района—Муядинов Азис—Симферополь. 9-го района—Мухтаров—Алушта. 10 го района—Мадиевский К. И.—Симферополь. 11-го района—Кубанцева М. А.—Симферополь.

Народные Следователи г. Симферополя и Симферопольского Округа.

1 уч.—Павлович И. И. 2 уч.—Кузьминский Г. С. 3 уч.—Самойлов И. А. 4 уч.—Эливанов А. А.—Симферополь Феодосийская, 4. 5 уч.—Никифоров А. Н.—Бахчисарай. 6 уч.—Дылевский Г. Н.—Алушта. 7 уч.—Голубовский С. А.—Карасубазар. 8 уч.—Монгуби Б. С.—Симферополь. 9 уч.—Кондон Г. Т.—Биюк-Онлар.

Народный Комиссариат Земледелия.

Адрес: Мюльгаузинская, № 2. Тел. 86.

Наркомзем—Ибраимов Омар Ибраимович, Зам. Зубиетов.

Члены Коллегии: Ильяинь А. Я., Идрисов С. И., Елагин А. Н., Мелитов.

Секретарь Коллегии: Гридасов И. Г.

Нач. Админ. Орг. и общего отд.—Сидоренко В. Г. Нач. Зем. Управл.—Даль К. В. Нач. Зем. водхоз.—Потапов М. В. Нач. Зем. Лес. Управл.—Константинов В. С. Зав. Матфин. Упр.—Хорозов Н. И. Зав. Вет. Упр.—Горовой В. И. Нач. Гос. зем. и имущ.—Кирпаль. Нач. Гос. Стазры—Даль К. В. Нач. Упр. Землеустройства—Думаревский А. Н. Зав. Крымсовхозами—Ильяинь А. Я.

Ведомство Народного Комиссариата Путей Сообщения.

Управление Крымского Линейного Отдела Южных Железных Дорог.

Долгоруковская, № 41.

Уполнаркомпуть и Начальник Крымотдела—Петраковский А. А. Нач. Канцелярии Уполнаркомпути и Канцелярии Начальника Крымотдела—Агашков П. А. Начальники: Счетно-Финансовой Части—Сидорович Н. И., Связи и Электротехники—Волков Н. М., Эксплоатации—Гореску́ло Н. А., Пути—Иванов Н. Н., Тяги—Шевченко И. А., Хозяйственно-Материальной Части—Тимофеев И. Н., Линейного Бюро Нормирования—Зайцев С. И., Статистики и Картографии—Бахирев А. Е. Инструктор по Профобру (Профобразованию)—Крылов А. С. Консультант по Юридической Части—Иванов И. Н. Консультант по Экономической Части—Таразевич Я. Б. Предлинкпрофсожа (Председатель Линейного отдела Профессионального Союза)—Зеленский М. Л.

Инженер для особ. пор. Неклюков С. П., Счетовод Кудрявцев С. Н., Кодификатор Фулик П. И., Делопроизв. Сидоренко Л. В., 1-й Пом. Нач. службы эксплоатации Войтенко Р. М., Ст. ревизор Рибак Т. П., Нач. техн. части и старш. диспетчер Ксилзерский В. А., Ст. счетовод Шамшева О. П., Делопроизв. Кульчицкий В. С., Инженер Беседкин М. В., Техник Баскаков И. Н. Пом. Нач. сл. тяги Ленин В. А., Техники: Рейсберг Г., Скиба В. Делопроизв. Хохлавкин М. А., Делопр. стола личн. состава Деребилова В. И., Зав. конт. отд. движения Войтко Е. В., Стар. ревизор Липскарев М. Е., Агент для хоз. пор. Ткачевский, инженер для техн. занятий Шевелев В. Н., Техник Лифанов С. Р., Делопр. Гомико С. Ст. конт. Бахирев Д. Е., Зам. Нач. счетн. сл. Васильев В. М.

Начальники жел. дор. станций Крыма.

Симферополь — Гливенко И. Я., Севастополь—Ющенко А., Феодосия—Линник О. П., Сарабуз—Гоголев Д. Б., Биюк-Онлар—Гаврилов М. Е., Курлан-Кемельчи—Малый А. Ф., Джанкой—Варда Н. Г., Сейтлер—Мазалов И. Л., Грамматиково—Кирюхин М. С., Инкерман—Колесов М. В., Мекензиева-Гора—Краснюк С. П., Бахчисарай—Матлахов Л. Ф., Альма—Маньков Н. М., Керчь—Кошунин В. Г., Саки—Панов М. Д., Евпатория—Мальцев Н. Ф., Мелитополь—Резниченко А. А., Федоровка—Кулинский И. Ф., Геническ—Зикеев В. И., Приишб—Наливай К. И., Акимовка—Самусенюк Д., Сокологорная—Линников Я. С., Рыково—Кутин Г. П. Ново-Алексеевка—Крачко Я., Чонгар—Строганов А. С., Сиваш—Галкин П. Н., Таганаш—Петров А. Ф., Армянск—Косолапов К. Н.

Уполномоченный Черноморск. Округа связи при Крымсовнаркоме.

Гимназический переулок, дом № 3. Телефон 243.

Уполномокр. связи Крыма—Каролин Густав Гансович., Секретарь—Колупаев В. С.

Областная Приемно-Передаточная Радио-станция.

Николаевская, 6. Телефон 386.

Заврадио—Богуславчик Н. И.

Симферопольская районная п.-т. контора.

Зав. конторой—Каролин Г. Г., пом. по телеграфно-технической части—Сальников С. В., пом. по почтовой части—Щербаков К. М.

Вокзальное Почтовое Отделение.

Вокзал, телефон 325.

Зав. отделением—Бейко И. С.

Управление Уполномоченного Народного Комиссариата Внешней Торговли СССР при Крымсовнаркоме.

Пушкинская, 10/15. Телефон 30.

Уполномоченный — Наумов Н. Е., Управл. секретариатом—Соколов И. А., Зав. Торговым Отд.—Турецкий А. С., зав. складами — Высотенко С., бухгалтер—Орьев И. Я.

Ведомство Военного Комиссариата.

Военный Комиссариат.

Советская, 15. Тел. 70 и 193.

Крымвоенком—Даныа Г. А., пом. по Всеобучу—Семеновский С. М., пом. и нач. политсекр.—Сторчап В. Н. Пред. Совета физкультуры—Велли-Ибраимов.

Упр. нач. гарнизона и Коменданта г. Симферополя

Советская, 13. Тел. 343.

Комендант города—Семеновский С. И., старший ад'ютант-Костылев-Руднев Г. Д., нач. квартирн. отд.—Кискачи И. Б.

Центральный Совет Народного Хозяйства.

Ул. Розы Люксембург, 15. Тел. 41.

Председатель Фатьнов И. А., Зам. пред. Шведов В. А., Секретарь и управделами Ханин И. Д., Зав. произв. техн. отд. Сорокин М. Г., Зав. стат. п/о Надеждин И. Е., Зав. аренди. п/о инж. Быховский Н. П., Ст. юрисконсульт Шлосберг М. С., Зав. финсчетн. п/о Ханин И. Д.

Кустсекция при произв. технич. отделе.

Зав. Клетницкий. Тел. 41.

Сольоб'единение (Крымсольтрест).

Ул. Розы Люксембург. Тел. 306.

Директор Фатьянов И. А., Зам. директора Белименко А. Р., Зав. фабр. техн. частью инж. Богроков Р. А., Секретарь Житомирский С. М., Зав. производств. п/о Сапиршгейн Э. О., Зав. строительн. п/о Баграков А. А., Зав. стат. столом Пылаев Е. Т., Зав. финанс. комм. отд., Ярцев Н. А., Гл. Бухгалтер Старцев И. Д., Зав. учетн. акцизом Ленчик Н. Д. Юрисконсульт Сухорский Н. Н.

Кожевенное об'единение.

Салгирная, 19. Тел. 143.

Директор Беркович Я. М., Бухгалтер Слуцкий, Зав. техн. частью Круглов.

Табачное об'единение.

Салгирная ул.

Директор Гефт. Зам. директора Рапинский В. П.

Гостоп.

Директор Волков. Зав. коммерч. частью Дун.

Консервное об'единение.

Ул. Розы Люксембург, 15.

Директор Баранченко.

Бухгалтер Загорный.

Полиграфоб'единение.

Директор Гефт. Зам. директора Ковриков.

Строительная контора.

Симферополь.

Нач. конт. Москалев.

Управление швейной промышленности.

Екатерининская ул.

Директор Рожанский.

Крымторгснаб.

Ул. Р. Люксембург, 15. Тел. 217, 110.

Директор-распорядитель Шведов В. С., I-ый зам. дир. Зорохович Я. М., 2-й зам. дир. Славин В. Н.

Инспекция. Ревизор-инспектор Моисеев П. Г.

Управление делами: Секретарь Луценко И. Ф., Юрисконсульт Гепштейн Л. К., Зав. столом личного состава Колодзей Н. П.

Финансово-счетная часть: Глав. бухгалтер Юдковский Л. В., Пом. бухгалтера Эдигер Д. П., Бухгалтера: Фукс А. И., Беляев З. И., Зам. гл. бухгалтер Головков Н. С., счетовод Горский В. А.

Торгово-операционная часть: Зав. торгчастью Раецкий Ф. И. Зам. Шехтер И. И., Бухгалтер-калькулянт Березницкий П. З. Агент по транспорту Фурсов В. И.

Базисный склад: Зав. скл. Фильштинский З. А.

Универмаг № 1. Салгирная, 1. Зав. магазином Местечкин М. Е. Пом. бухгалтера Авцын Е. А., счетовод Берг Л. Я.

Универмаг № 4 Екатерининская, 5. Зав. магазином Бронштейн Г. Б. Зам. Вольский В. Я., Бухгалтер Хавкин С. М., пом. бухгалтера Гимпель.

Центральное Статистическое Управление.

Пушкинская, 26. телеф. № 49.

Управляющий Кущенко Георгий Александрович. Секретарь Дженева И. Л.

Зав. отделами: Экономической статистики Экстерович Н. Б. Текущей с.-х. статистики Чеботаревский Н. П; Основн. с/х статистики Софийский П. М. Промышлен. статистики Зеленский В. Л. Демограф. стат. и стат. отд. Нар. образов. Вологдин Б. П. Статистикой Труда Виноград А. И.

Народный Комиссариат Здравоохранения.

Дом Совнаркома (б. Европейск. гостин.).

Народный Комиссар—д-р Чапчакчи, Халиль Селяметович. Зам. Наркома Биркенгоф А. И.

Управделами Иванов И. Ф. Зав. лечебн. отд. д-р Гнеденко Н. Ф., Зам. зав. лечебн. отд. д-р Милославов Н. А., Зав. сан.-эпид. отд.—д-р Левин Р. С., Зав. охраной материнства и детства—Саид-Галиева О. Н., Зам. зав. охматдет д-р Крист Е. И., Зав. мед. сан. снабжением Нехчин И. В., Зав. зубсекцией Розенфельд В. Е.

Лечебные заведения Симферополя, находящиеся в ведении Наркомздрава.

Государственные.

3-я сов. больница, ставрач Бом Б. С., Больница при Ц. И. Д., Ставрач Шубенко А. В., Пастеровский институт директор Биркенгоф М. И., Рентгеновский кабинет, завед. Директор Афанасьев М. К., Педологический институт—Директор-проф. Штефко Г. В., Протезная мастерская Завед. д-р Бом Б. С.

Областные

Психиатрическая больница—Главрач Балабан П. И., Нервная клиника—Главрач Сундстрем Н. М., Татарская центр. больница—Главрач Калужский Ю. Я., Дом № 1 для грибковых заболеваний—Главрач Милявский И. И., Дом матери и ребенка—Завед. д-р Штраус Э. Б., 5-я сов. больница (хирургическая)—Главрач Бурлаков М. Г., 8-я сов. больница (хирургическая)—Главрач Седлецкий С. К., Дет. центр. амбулатория—Зав. д-р Бенкман А. Я.

Народный Комиссариат Рабоче-Крестьянской Инспекции.

Салгирная, 4. Тел. 192.

Нар. Комиссар Шведов Болеслав Степанович, Зам. Наркома Азовский М. Н., Зав. опер. отд. Новиков В. С., Зав. общ. отд. Янковский В. Л., Зам. зав. отд. улучшения Госаппарата Седакова М. М., Зав. отд. научной орган. труда (НОТ) Белиловский К. А.

Народный Комиссариат Социального Обеспечения.

Угол. Фабр. пер. и Салгирной ул. „Европейская гостинница". Тел. 126.

Нар. Комиссар—Березовский Василий Сергеевич, Зам. наркома—Вегнер Н. А., Секретарь—Культе А. Я., Инспектор—Гуртовой А. С.

Народный Комиссариат Финансов.

Салгирная ул., № 3. Тел. общ. 161.

Наркомфин Королев Петр Поликарпович, Зам. Наркома Кокушкин А. Ф., Управдел Венгеров И. Е., Зав. счетн. опер. отд. Матуйзо А. М., Зав. Налог. Упр. Козакевич А. И., Зав п/отд. по Госуд. средствам Беспанов В. М., Зав. сметно-бухг. упр. Ткаченко В. А., Зав. п./о. прям. нал. Зенович М. М., Ревизор-инспектора: Бутовский П. К., Азургдаков А. С., Войтюк В. Е., Зав. герб. отд. Чепега Н. Н., Зав. взыск. отд. Козловский Г. И., Зав. промысл. отд.: 1) Унтилов К. К., 2) Лебединский В. А., зав. п./о. местн. бюдж. Новогадовский В. П., зав. сметн. отд. Матвеев В. Д., Зав. п./о. местн. налог. и сбор. Муликовский В. А., зав. отд. косв. налог. Лагунович К. О., Ревизоры-инструктора: Малинин А. М., Менчинский К. Т., Татарский В. И.

Финансовые инспектора г. Симферополя и его округа.

1-й участок—Салгирная, 3—Гинце В. Г., 2-й участок Салгирная, 3—Кошляков Л. С., 3-й участок Салгирная, 3—Каяльянц Х. И., 4-й участок—Салгирная, 3—Левченко Е. А., 5-й участок г. Карасубазар—Черкез Б. С., 6-й участок г. Бахчисарай—Рудаков И. С., 7 й участок г. Алушта—Алексеев В. В.

Крымская Краевая Контора Государственного Банка.

Симферополь, Советская ул., 4. Тел. 72.

Управляющий Каменский Я. К., Тов. Управляющего Аншейндик С. Б., Зав. товарно-промышл. отд. Кучинский С. А., Зав. учетно-ссудн. отд. Нейслер М. Г., Зав. отд. переводов Секзач К. П., Зав. админ.-хоз. Бонштуткин Н. И., Юрисконсульт Фрешкоп М. Г.

Отделение Госбанка.

Севастополь, ул. Троцкого.

Управляющ. Розэ И. Я. Бухг. Грузенберг М. Г.

Агентства.

Евпатория, Пушкинская ул.

Зав. Могилевский М. Г. Бухгалтер Синани.

Ялта.

Зав. Антропов Н. Д. Бухгалтер Никохристо П.

Джанкой.

Зав. Фанштейн Н. С. Бухгалтер Королев.

Керчь.

Зав. Симмсинди И. П. Бухгалтер Царев.

Феодосия, Итальянская ул.

Зав. Шишман Д. С. Бухгалтер Рамов С. Г.

Государственная Сберегательная Касса.

Пушкинская, № 19.

Управляющий кассой Потемкин Н. И., Бухгалтер Ковалевский Д. Г.

Товарная Биржа.

Симферополь, Советская ул., 4. Тел. 2—89.

Пред. Комитета Каменский Я. К. Секретарь Мачуговский.

Члены Комитета: Комиссаров, Зорохович, Елагин, Анатолин, Беркович, Зубнетов, Протанский, Зисман, Баринов, Турецкий, Ульчиев. Кандидаты: Рудман, Раецкий, Шапиро, Кравец.

Котировальная Комиссия при Товарной Бирже.

Советская, 4. Тел. 2—89.

Пред. Совета: Зисман А. П., Секретарь Мачуговский С. И.

Члены Совета: Шмугляков, Тихонов, Пастак, Раецкий, Кучинский.

Крымское Отделение Торгово-Промышленного Банка.

Симферополь, Александро-Невская, № 2-а. Тел. 1—83.

Управл. Фатьянов И. А., Тов. Упр. Гофман Д. И., Главбух Худокормов А. П., Юрисконс. Алексеев В. А.

Крымское Отделение Всероссийского Кооперативного Банка. (Всекобанк).

Симферополь, Салгирная ул., 21. Тел. 1—20.

Управл. Бакута В. Т., Бурдун Д. И., Главбух Слезников А. М.

Агентства Всекобанка.

Севастополь, ул. Троцкого.

Управ. Прядченко С. К., Бухгалтер Иванов И. Д.

Феодосия, Итальянская ул.

Управл. Глоба П. Н., бухгалтер Михайлов А. Г.

Крымское Об-во Взаимного Кредита.

Симферополь, Советская, 8. Тел. 1—66.

Пред. Гурвич М. Л.

Члены: Кейлин Д. И., Лерих Р. Ф., Кийчагский М. М. Главбух. Соловейчик П. С.

Крымское Об-во Сельхоз. Кредита.

Симферополь, Пушкинская, 17. Тел. 52 и 96.

Зам. пред. Зусман А. П. Член правл. Фунштейн А. Д., Главбух Эйкин Ф. Б.

Отделения Сельхоз. Кредита.

Джанкой.

Управл. Журавлев, бухг. Бронкинбреннер.

Евпатория.

Управл. Иванов. Бухгалтер Рафанович.

Феодосия.

Бухгалтер Файнберг.

Ялта.

Управл. Поляк. Бухгалтер Вульфович.

Крымская Контора Государственного Страхования (Крымгосстрах).

Симферополь, Долгоруковская, 9. Тел. 56.

Упр. Конторой—Штерн А. М., Замест. Конторой—Михайлов А. Н., секретарь—Рислинг А. Я., завед. огневым отд.—Михайлов А. Н., зав. отд. страх. с.-х. животных—Медведев М. И., зав. отд. страх. с.х. растений—Бутовский М. П., зав. транспорт. страхованием—Акерштейн А. И., зав. операцион. отд.—Коптев Н. Т., главбух—Зевин А. Г.

Окружные агентства.

Джанкойский округ.

Зав. Козырев С. Ф.—Николаевск. ул., д. Мошканова.

Евпаторийский округ.

Окрфинотдел—Зав. Чех С. С.

Севастопольский округ.

Окрфинотдел—Зав. Еремеев П. А.

Ялтинский округ.

Советская, № 8.—Зав. Померанцев Л. В.

Феодосийский округ.

Окрфинотдел—Зав. Порубин А. Е.

Керченский округ.

Ул. Карла Либкнехта, № 2.—Зав. Васильев В. М.

Наркомтруд.

Театральный переулок. Дворец Труда.

Нарком Клиновский Д. С., Зам. нарком Федоров С. И., секретарь Галап С. Б., секретарь по конфликтной работе Бочинская З. И., Секретарь Отдела Охраны Труда Нецкий Г. О., бухгалтер Леонович Л. А., зав. стат. отд. Левенберг, завед. отдел. Охраны Труда Федоров С. И., пред. аттестац. комиссии при Н.К.Т.—Клиновский Д. С.

Биржа Труда.

Дворец Труда.

Зав.—Трахтин И. Д.
Зав. общ. секцией—Парфенов; зав. Биржей Труда Могилевский А. З.; зав. секцией интеллиг. труда—Родова С. А.; зав. секцией пищевкус—Разумный.

Управление Уполномоченного Народного Комиссариата по Иностранным Делам.

Севастополь, ул. Ленина, дом № 10. Телефон № 132.

Уполнаркоминдел—Калужский М. Г.
Секретарь—Авдонин А. Д.

Народный Комиссариат Продовольствия.

Симферополь, ул. Карла Либкнехта, № 14.

Нарком—Бортников Павел Семенов., Замнарком—Сермуль А. К., Нач. Админ. Управл.—Левин М. А., Нач. Фин. Счетн. Упр.—Задов М. С., Нач. Операт. Упр.—Сермуль А. К., Упр. Мельпродом—Туманов И. М., Упр. Крымрыбой—Зельдович З. М.

Народный Комиссариат Просвещения.

Салгирная, д. Совнаркома.

Народный Комиссар Просвещ.—Мухитдинов Н. К., Секретарь—Салькова Д. Ф., Управдел—Таранов А. М., Завед. Соцвосом—Шнейдер П. П., Завед. Профобром—Фридман И. С., Зав. Политпросв.—Рафаловича В. Е., Зав. по ликвид. неграмотн.—Аберман Л. О., Зав. Фин. Матер. Отд.—Иоффе И. Н., Завед. Сметн. Финанс. Отд.—Передерев Ф. В., Зав. Снабж.—Иоффе И. Н., Юрисконсульт—Полканов А. И., Инспектор Нацмен.—Гамалов С. А., Инспектор—Виноградов Л. П., Инспектор-информатор—Зорин И. И., Зав. Литер. Отд.—Бугайский В. П.

Детские Дома гор. Симферополя.

1-й	Детдом	Пушкинская ул., № 18.—Зав. Архангельская.
2-й	„	Лазаревская ул., № 15.—Зав. Барановская.
3-й	„	(Татарский) Советская ул., № 31.—Зав. Мухитдинова.
4-й	„	Тургеневская ул., № 20.—Зав. Кошель.
5-й	„	Николаевская ул., № 13.—Зав. Танкеева.
6-й	„	Гоголевская ул., № 27.—Зав. Марченко.
7-й	„	Луговая ул., № 4.—Зав. Чулаки.
8-й	„	Феодосийская ул., № 18.—Зав. Ливше.
9-й	„	(Армянский) Ул. Крым-Гирея, № 26.—Зав. Тащиянц.
10-й	„	Луговая ул., № 17.—Зав. Крыжевская.
11-й	„	Архитекторская ул., № 4.—Зав. Аргинский.
12-й	„	Липовая ул., № 7.—Зав. Акимова.
13-й	„	(Еврейский) Архитекторская улица, № 10.—Зав. Равин.
14-й	„	Советская ул., № 19.—Зав. Двининова.

Школы 2-ой ступени.

1-я	Семилетка	Семинарский пер., № 7.—Завед. Петров В. А.
2-я	„	Семинарский пер., № 7.—Завед. Шалолиев А. И.
3-я	Семилетка	Советская ул., № 12—Зав. Панасенко Д. В.
4-я	„	Феодосийская, № 6—Зав. Барановский Л. К.
5-я	„	Торговая, № 5—Зав. Узум Г. С.
6-я	„	Феодосийская, № 6 — Зав. Хамарито М. А.
7-я	„	Почтовый пер., № 4—Зав. Соколов В. В.
8-я	„	Армянская ул., № 5—Зав. Богатурянц Е. Р.
9-я	„	Гоголевская, № 7—Зав. Покровская Н. А.

Общеобразовательный Техникум.

Семинарский переулок, № 7.

Зав. Жирицкий Л. К.

Институт специальных культур.

Основан 1-го сентября 1923 г. Число студентов—104.

Симферополь, Губернская, 22.

Ректор проф. Краинский С. В., профессора по кафедрам: Краинский С. В.—общее садоводство, Линдеман К. Э.—энтомология, Шербаков М. Ф.—виноделие и химия вина, Коновалов И.—огородничество, Шитт П. Г.—плодоводство. Преподаватели: Деревицкий А. Н.—История искусства, Обедов С. М.—виноградарство, Колотов—табаководство, Бекетовский Д. И.—плодоводство, Стрелин С. Л.—фитопатология, Шамов Г. И.—водное хозяйство, гидротехника, Кржижановский П. К.—черчение и рисование, Куридкий В. С.—лекарственные растения, Подгаевская А. А.—плодоводство, Новопольская Е. Е.—энтомология, Углинких А. Н.—древоводство, Георгиевский С. Д.—дрендрология, Серебряков К. К.—южные культуры. Научн. сотрудн.: Аникиев А. Н.—при каф. виноделия, Ачкинази Е. Я.—при каф. общ. садоводства.

При институте имеется 5 секций: плодово-виногр., виноградо-винод., табаководная, техн. переработки, огородно-садоводственная.

Институт, помимо учебной части, имеет и научно-исследовательские задачи в области Специальных культур.

Университет имени тов. Фрунзе.

Симферополь, Угол Лазаревской и Губернаторской.

Основан в 1918 году.

Ректор—проф. Салазкин С. С. (физиолог. химия); Декан Медфака—проф. Шенк А. К. (физиотерапия); Секретарь—д-р Жмакин Л. Н. (ассистент хирург. факультет. клиники); Декан физико-математич. ф-та—проф. Вишневский А. А. (математика); Секретарь Лампси А. И. (препод. механики); декан педагогическ. ф-та—проф. Новицкий П. И. (история русск. литературы); Секретарь—проф. Сынопалов А. К. (философия).

Сестринско-Акушерский Техникум.

Ул. Карла Либкнехта, № 5.

Основан как фельдшерско-акушерская школа в 1918 году.
Директор д-р. Янчевский Н. И., Секретарь Курицкий В. С.

Татарский Педагогический Техникум.

Школьная ул., 4.

Директор проф. Одабаш А.

Татарская Фельдшерско-Акушерская школа.

Школьная ул., 4.

Директор—прив.-доц. Байрашевский У. А.

Клубы Союзные, находящиеся в ведении КО (культотдела) К. С. П. С.

Коммунальников—Пушкинская, № 3.
Рабземлес—Салгирная, № 41.
Пищевкус—Малобазарная, № 4.

Медсантруд.—Александро-Невская ул., № 25.
Нарпит—Пушкинская ул., № 7 „Инвалид".
Строителей—Салгирная, № 31.
Печатников—Советская ул., № 1.
Швейников—Ул. Карла Либкнехта, № 2.
Деревообделочников, Текстильщиков . . . , Металлистов . . . . . } Долгоруковская ул., № 5.
Железнодорожников—Вокзальная, ул.
Нарсвязь—Почтовый переулок.
Совработников—Советская, № 29.
Работпрос и Рабис—Пушкинская ул., № 6.
Студенческий клуб—Ул. Карла Либкнехта, № 3.

Библиотеки.

Центральная областная библиотека.

Советская ул., № 5.

Медицинская библиотека.

Ул. Карла Либкнехта, № 16.

Толстовская библиотека.

Шестериковая Слободка.

Еврейская библиотека.

Кантарн. ул., № 5.

Комитет по охране памятников старины и искусства (Крымохрис).

Долгоруковская № 35.

Завед. — Полканов А. И., Секретарь Рогачевский Т. В.

Музеи.

Центральный Музей Тавриды.

Долгоруковская, № 35, пом. Крымохриса.

Зав. Музеем — профессор Голландский П. И. Музей основан в 1921 году. Отделы: Археологический—зав. проф. Эрнст Н. Л. Художественный—зав. проф. Голландский П. И. Посещаемость: около 5 тыс. чел. в год. Музей находится в ведении Крымохриса. Музей открыт по четвергам, субботам и воскресеньям от 12 до 16 ч. дня.

Естественно-Исторический Отдел Крыммузея.

Ул. Карла Либкнехта, № 21.

Зав. Отделом—Дейч А. С. Основан в 1893 году. По отделы—культуры; флоры и фауны; почвоведения; сельского хозяйства; пчеловодства. Посещаемость около 20 тыс. человек в год. Музей открыт по средам, пятницам и воскресеньям от 12 до 16 ч. дня.

Памятники, Дворцы, Музеи и Галлереи по уездам Крыма. (В ведении Крымохриса).

г. Севастополь.

Музей обороны Севастополя.

Екатерининская, № 9.

Зав. Музеем—Занковский. Исторические портреты, планы и карты, оружие Севастопольской Обороны.

Панорама Обороны Севастополя.

Исторический Бульвар.

Памятники Севастопольской Обороны. Батареи на Историческом Бульваре. Малахов Курган. Братское Кладбище. Приморский Бульвар.

Музей им. Л. Н. Толстого (В память участия Л. Толстого в Севастопольской Обороне).

Екатерининская ул., № 49.

Зав. Музеем—Сергеенко П. А. Рукописи; письма; автографы; фотографии; издания на всех языках, относящиеся к жизни и деятельности Л. Н. Толстого.

Раскопки и музей Херсонеса.

Херсонес.

Зав. Музеем—Моисеев Л. А. Предметы древности из раскопок Херсонеса. Развалины древнего города, городские стены, развалины храмов.

Феодосия.

Галлерея Айвазовского.

Галлерейная улица.

Зав. Музеем—Барсанов. Картины Айвазовского, оставшиеся в мастерской после его смерти. Тамже—Художественный Музей. Картины, фарфор, старинная мебель.

Музеи Древности.

Гора Митридата.

Зав. Музеем—Перлик. Предметы древности из древней Феодосии, античные древности. Армянские и татарские древности.

Керчь.

Музей древности.

Зав. Музеем—Марти Ю. Ю.

Художественный Музей.

Картины, фарфор и мебель.

Музей древностей на горе Митридат вблизи Керчи.

Памятники древней Керчи. Курганы и погребение древней Керчи. Золотой Курган. Царский Курган. Склеп Деметри.

Ялта.

Народно-художественный Музей.

Аутская ул., № 33.

Отделы: Скульптуры и гравюр; ортретный (18-го и нач. 19 века), фарфора, фаянса и стекла; Японского прикладного искусства; Старых мастеров (17 и 18 век.); Русской живописи; акварелей и рисунков. Музей открыт по вторникам, четвергам, субботам и воскресеньям от 11 до 15 ч. дня.

Естественно-Исторический Музей.

Аутская ул. (б. мужская гимназия).

Отделы: Археологический, Общего природоведения, Крымоведения. Музей открыт по вторникам, четвергам, и субботам от 10 до 15 ч. дня.

Восточный Музей.

Бывш. дворец Эмира Бухарского.

Открыт по вторникам, четвергам, субботам и воскресеньям от 12 до 15 час. дня. По понедельникам, средам и пятницам от 16 до 18 ч. вечера.

Дом Чехова.

Аутская ул.

Дворцы Ливадии.

Малый и Большой.

Открыты по вторникам, четвергам, субботам и воскресеньям от 15 до 18 ч. вечера.

Алупка.

Алупкинский Дворец-Музей.

Открыт по вторникам, четвергам, субботам и воскресеньям от 15 до 18 ч. вечера.

г. Евпатория.

Научно-Художественный Музей.

2-я Продольная, № 1.

Зав. Музеем—Чепурина Б. Я. Отделы: Художественный, Восточный, Отд. древностей Евпатории.

Караимская Кенасса с музеем Караимской старины.

Соборная Мечеть.

Старинные Караимские дома: дом Бабаджан и Бобовича.

Театры и зрелища.

Госдрамтеатр.

Пушкинская ул., № 15.

Кинотеатр Баян (Звезда Революции).

Советская улица, № 5.

Кинотеатр Лотос.

Пушкинская, № 9.

Еврейский театр „Ампир".

Ул. Карла Либкнехта, № 14.

Народный Дом Просвещения.

Пушкинская, № 6.

Железно-дорожный театр.

Вокзальная улица.

Акционерные Общества.

Крымское Отделение Всеукраинского Акционерного Об-ва Торговли (ВАКОТ).

Салгирная, № 22. Тел. 2-05.

Управляющий—Мичник Н. Д., зам. упр. Жариков С. Н., секретарь—Дягелов В. М., зав. торгов. отдел.—Ямпольский Д. А., зав. мануфакт. п./о.—Шульман А. П., зав. писчебумажн. п./о.—Кушниров С. В., зав. посудным п./о.—Гинзбург А. В., зав. технич. п./о.—Будник Я. А., главбух—Каменко И. С.

Крымская Контора Акционерного Об-ва „Хлебопродукт".

Ул. Карла Либкнехта, № 14. Тел. 2-53.

Уполномоченный по Кр. С. С. Р.—Бортников П. С.; зам. уполномочен. Анатолин А. Л.; секретарь и юрисконсульт Бейлин И. Б.; зав. коммерч.-оператив. отдел. Шмугляков А. Р.; зав. транспорт. п./о. Кункин Р. С.; зав. п./о. оператив. учета Мнушкин Б. И.; Главбух Задов М. С.

Кооперативные учреждения.

Крымское Представительство Всероссийского Союза Сельхоз. Кооперации.

Пушкинская, 16. Тел. 3-16.

Уполномоченный Юхтанов С. И.; бухгалтер Зоринов Д. Д.

Крымская Областная Контора Центросоюза.

Гоголевская, 13. Телеф. 3-04; 3-15; 3-61.

Управл. Конторой—Щепетов П. А.; зам. Баринов Д. А.

Консервная фабрика и фруктово-овощный завод имени Ленина (быв. Эйнем) в Симферополе.

Симферопольский Центральный Рабочий Кооператив „Товарищ".

Салгирная ул., № 29. Тел. 1-73.

Пред.—Лысенко А. М.; зам. Грачев А. И.

Сапожная мастерская—Советская, 2.

Пекарни: Мало-Базарная, № 4, Федосийская, № 8 и Гоголевская, № 9.

Распределители: Салгирная—гор. Корпус № 1, Пушкинская, № 5 и № 8.

Крымское произв. потребит. Мед'об'единение Инвалидов—Крыминвалид при НКСО Крыма.

Салгирная ул., 6. Европейская гостин.

Мастерские: слесарная, сапожная, корзиночная, часовая, зуботехническая, портняжная и проч. Угол. Пушкинской и ул. Карла Либкнехта.

Периодическая пресса.

Газета „Красный Крым", ежедневная, орг. Крым ЦИК'а, ОКА РКП и Крым профсоветов, редактор Наранович, Симферополь, Салгирная, 23.

Газета „Яни Делья"—Новый Мир—на татарск. яз.—выходит три раза в неделю, тираж 1000—орган Крым ЦИК'а, Татбюро и Крым профсовета, отв. редак. Осман Бекиров, Симферополь, Лазаревская, 13.

Газета „Красный Черноморец", ежедневная, орган Политуправления Реввоенсовета Черноморск. флота—отв. редактор К. А. Гридау, Севастополь, ул. Ленина, 2.

Газета „Маяк Коммуны"—ежедневная, орг. Исполкома и Окружкома, отв. редактор Арк. Шпаер, Севастополь, ул. Троцкого, 30, кв. 4 и 10.

Газета „Аврал"—ежедневная, вечерняя. Севастополь.

Газета „Рабочий"—ежедневная, орган Окрисполкома и Окружкома РКП, отв. редактор Прохоров М., Феодосия, Занская, 6.

Газета „Красная Керчь"—ежедневная, орг. РКП и Исполкома,—редактор Коллегия, Керчь, Дворец Труда, комн. № 5.

Профессиональные Организации.

Крымский Совет Профессиональных Союзов (КСПС)

Дворец Труда.

Председатель Буянов В. А., Секретарь Шевченко С. Е., Зав. тарифн. отд. Маркау Э., Зав. культ. отделом Пекман П. Х., Зав. сметно-финан. отд. Серебряков А. Ф., Зав. стат. отд. Майзель С. С.

Отделы Профсоюзов.

Медсантруд. Дворец Труда. Председатель Пырлин А. А., Секретарь Андреев А. А. Члены Правления: Розенфельд В. Е., Левик Р. С., Хаскин, Окунь, Медведев, Мизеник. Секции. Врачей — Председатель Шполянский С., Секретарь Мейлахс Е. П. Аптработников: Председатель Бердичевский С. Я., Секретарь Фридман Б. С. III-я Ветсекция: Председатель Медведев М. И. Секретарь Цвиленев А. И.

Нарпит. Ул. Толстого, д. 19. Председатель Потапов И. С., Секретарь Турков С. И. Член Президиума Сафонов И. Т, Члены Правления: Горшков, Позина, Колдун Романова.

Горнорабочих. Дворец Труда. Председатель Колодеев В. Г., Секретарь Никонов Д. М., Члены Правления: Шестаков И. Р., Даниленко Е. И., Нестеров Г. П., Солумянов И. А. Трошин А. К.

Крымлинкпрофсож. Долгоруковская ул., 6. гимн. Волошенко. Председатель Зеленский М. Л., Секретарь Ступанцов Н. Т. Член Президиума: Вишневский Н. Н., Члены Правления: Калугин, Черниченко, Никерин.

Строителей. Салгирная ул., 31. Председатель Габай С. И., Секретарь Максимов И. В., Члены Правления: Назаров И. П., Симонов С. К., Бурмистров М. Г., Блинов С. А.

Нарсвязи. Почтовый пер. (во дворе почты). Председатель Мамигонов Г. Е., Секр. Кизильбашев П. В., Полищук Г. К., Волчек А. А., Лойша, Бычков И. З., Сухин Г. И.

Совработников. Дворянская ул., 16. Тел. 335. Председатель Раков С. М., Секретарь Радашкевич А. А., Члены Правления: Бахир А. С., Гамалова А. А., Кудрявцев П. Ф., Гуревич Г. Л., Бурков Н. П., Крувич А. М., Данилов Н. А., Киселева Е. М., Мойсеевич Г. О.

Трансрабочих. Дворец Труда. Председатель Кокасон Р. Ю., Секретарь Лаврентьев Я. Н., Члены Президиума: Завгородный Г. Я., Члены Правления: Панченко, Левинский, Михайлов, Мурат-Сулейман, Бобырев, Вельчанинов.

Химиков. Дворец Труда. Председатель Купша И. К., Секретарь Кубанцева М. А., Члены Правления: Гордеев П. У., Коротков П., Буняев В.

Всерабземлес. Дворец Труда. Председатель Бутов М. Н., Секретарь Макринов А. Н., Член Президиума: Зелико И. К., Члены Правления: Каска, Суворов, Белянчиков, Назми.

Лесная секция: Председатель Вайнштok.

Татарское бюро: Председатель Назми.

Текстильщиков. Дворец Труда. Председатель Чудновский А. А., Секретарь Васьковский П. С., Член Правления: Калугин С. Т.

Всеработпрос. Дворец Труда. Председатель Бобрышев С. Т., Секретарь Романовский И. М., Зам. Предс. и Член Президиума: Рогозин В. К., Член Президиума: Векиров, Буянова Л. И., Члены Правления: Шнейдер П. П., Чабан-Задэ Бекир, Тищенко Н. Ф.

I-я секция научных работников: Председатель проф. Диттерихс, Секретарь проф. Петухов.

II-я секция печатников: Председатель Лебедев, Секретарь Амурский.

Всерабис. Дворец Труда. Председ. Гегузин Ю. Э., Секретарь Финдель Д. Я. Члены Правления: Комликов А. В., Алексеев П. А., Чечеткин М. И., Тотин А. Ю., Добров Н. В., Немчик В. И.

Древообделочников. Дворец Труда. Председатель Меламедов С. М., Секретарь Парако Х. Г., Член Президиума: Данилов А. Д. Чл. Правления: Сезько И. С., Иванов Т. И., Кандидаты: Кривошейченко А. И., Рибыкин А. И.

Металлистов. Дворец Труда. Председатель Костюков П. И., Секретарь Цветков К. В., Члены Правления: Генсировский Г. В., Листратов М. Ф., Шуклов А. М.

Коммунработников. Дворец Труда. Председ. Полканов М. Д., Секретарь Бахус И. Г., Члены Правления: Сксрик И. Ф., Белоусенко В. В. Дьяков Г. Т., Рахальский А. И., Кабатчикова А. С.

Швейников. Ул. К. Либкнехта, 4. (рядом с магаз. Швейпром) Председатель Галинский Л. Х., Секретарь Конвисер М. Я., Члены Правления: Лиевский А. Я., Клюгвант Н. О., Гутманович М. Г., Розов И. Г., Лисогурский, Гарелик В. Д., Курорский С. М.

Кожевников. Дворец Труда. Председатель Горленко Д. Г., Секретарь Тыбальченко М. Г., Члены Правления: Лидский М. С., Петров А., Дубов К. А., Азиков С. Н., Шибанов Е.

Печатников. Дворянская, уг. Салгирной. Председатель Аничкин В. Г., Секретарь Тяпкин Н. С., Член Президиума: Зозуля В. Н., Чл. Правления: Викторов В. И., Манто И. М., Колебаев Ф. Ф., Вайсбейн М. С., Файнберг Я. И.

Пищевик. Дворец Труда Председатель Абрамев В. С., Секретарь Антилогов И. И., Члены Правления: Хесман В. С., Антоновская Е. Я., Кантонорович А. В., Ристо В. Х.

Партийные организации.

Крымский Областной Комитет РКП(б).

Лазаревская, 11. Телеф. № 43.

Секретарь Уфимцев Н. И.

Областной Комитет Р.К.С.М.

Ул. Ленина, 9. Телеф. 1—19.

Секретарь Коган.

КРЫМСКОЕ АКЦИОНЕРНОЕ ОБЩЕСТВО

КУРОРТНЫХ и МЕЖДУГОРОДНЫХ СООБЩЕНИЙ

„КРЫМКУРСО“

ПРАВЛЕНИЕ: Севастополь, улица Троцкого 6, Тел. 220.

Регулярное автомобильное сообщение по линиям:

Симферополь - Евпатория.

Симферополь - Карасубазар - Старый Крым.

Симферополь - Алушта - Ялта.

Симферополь-Бешуй-Козьмодемьянский монастырь-Ялта

Севастополь - Балаклава.

Севастополь - Алупка - Ялта.

Севастополь - Кокоз - Ай - Петри-Ялта.

Ялта - Симеиз; Ялта - Гурзуф.

Городские станции железн. дорог в гг. Симферополе, Севастополе и Ялте.

Первоклассные заново-отремонтированные гостинницы в городах:

Симферополе, Севастополе, Ялте, Алупке, Балаклаве и Евпатории.

Экскурсионные станции:

В СИМФЕРОПОЛЕ, СЕВАСТОПОЛЕ, ЯЛТЕ, АЛУШТЕ, КОКОЗЕ, АЙ-ПЕТРИ, КОРБЕКЕ и ЧАТЫРДАГЕ.

ДОСТАВКА БАГАЖА НА ДОМ

и исполнение поручений всякого рода.

Справочные Конторы на вокзалах в Симферополе и Севастополе.

НОВЕЙШИЙ

Путеводитель по Крыму

на 1924 г.

с приложением экскурсионной карты.

ВСЕУКРАИНСКАЯ
ГОСУДАРСТВЕННАЯ ТОРГОВАЯ КОНТОРА
ПО ЭКСПОРТУ и ИМПОРТУ

„УКРВНЕШГОСТОРГ"

ПРАВЛЕНИЕ: Харьков, ул. К. Либкнехта (б. Сумская) № 64.
Телефон № 1-59, 17-17.

Телеграфный адрес: „Укрвнешторг".

ОТДЕЛЕНИЯ и АГЕНТСТВА во всех крупных городах Украины (Одессе, Киеве, Николаеве, Мариуполе, Бахмуте и др.).

КОНТОРЫ:

ЭКСПОРТЛЕС—по вывозу леса и лесных материалов.
УТИЛЬСЫРЬЕ—по закупке и продаже кишек всех сортов.
КОНТОРА по экспорту яиц.

ПРЕДСТАВИТЕЛЬСТВА ЗА ГРАНИЦЕЙ:
в Берлине, Лондоне, Риме, Вене, Варшаве, Праге, Константинополе.

ЭКСПОРТИРУЕТ сырье, продукты промышленности, сельского хозяйства и кустарно-художественные изделия. Зернопродукты и жмыхи, пеньку, щетину, конволос, кожи, пушнину, хмель, табак, лектравы, лес, сульфаты, соду каустическую, соль, спирт, кишки, масло, яйца, сахар, птицу, мясо и проч.

ПРИНИМАЕТ ПОРУЧЕНИЯ по экспорту сырья и разных изделий за границу на комиссионных началах.

ВЫПОЛНЯЕТ КОМИССИОННЫЕ ПОРУЧЕНИЯ по приобретению за границей товаров, машин и изделий европейской промышленности.

ИМПОРТИРУЕТ предметы европейской промышленности: машины и части машин, полуфабрикаты, колониальные товары, технические принадлежности и проч.

Укрвнешгосторг является участником смеш. Обществ:
РУДМЕТАЛЛТОРГ, УКРМЕДТОРГ, КУСТ-ЭКСПОРТ.

Председатель Правления *Салтанов И. М.*
Зам. Пред. Правления *Коломойцев П. И.*
Члены Правления: *Затуловский М. З. и Фрей Л. И.*
Кандидаты Правления: *Волынский М. Я., Филиппович Е. Ф.*

ИЗДАТЕЛЬСТВО
УКРАИНСКОГО АКЦ. О-ВА ВОЗДУШНЫХ СООБЩЕНИЙ
„УКРВОЗДУХПУТЬ“
ХАРЬКОВ, ЧЕРНЫШЕВСКАЯ, **66**, КВ. **6**. ТЕЛЕФ. **14-69.**

„ВОЗДУШНЫЙ ФЛОТ“
ЕЖЕМЕСЯЧНЫЙ НАУЧНО-ПОПУЛЯРНЫЙ ЖУРНАЛ,
орган ОАВУК.

ИЗДАНИЕ ЛИТЕРАТУРЫ по ВСЕМ ВОПРОСАМ АВИАЦИИ и ВОЗДУХОПЛАВАНИЯ и СОПРИКАСАЮЩИМСЯ С НИМИ ОТРАСЛЯМИ.

ГЕНЕРАЛЬНОЕ ПРЕДСТАВИТЕЛЬСТВО на УКРАИНЕ и в КРЫМУ О. Д. В. Ф. С.С.С.Р., журналов „САМОЛЕТ“ и „ВЕСТНИК ВОЗДУШНОГО ФЛОТА“.

РАСПРОСТРАНЕНИЕ ЛИТЕРАТУРЫ,
ПРИЕМ ДЛЯ РАСПРОСТРАНЕНИЯ ДРУГИХ ИЗДАНИЙ.

ПРИЕМ ПОДПИСКИ
НА РУССКИЕ, ИНОСТРАННЫЕ ТЕХНИЧЕСКИЕ и ОБЩИЕ ИЗДАНИЯ.

РЕКЛАМНЫЙ ОТДЕЛ:
ОРГАНИЗАЦИЯ ВСЕХ ВИДОВ ВОЗДУШНОЙ, ТРАНСПОРТНОЙ и ОБЩЕЙ РЕКЛАМЫ.

ПРИЕМ ПОРУЧЕНИЙ ПО ВСЕМ ВИДАМ РЕКЛАМЫ.

ВЫПОЛНЕНИЕ ЛИТЕРАТУРНО-РЕКЛАМНО-ИЗДАТЕЛЬСКИХ ЗАКАЗОВ, ПРИЕМ ОБЪЯВЛЕНИЙ, ТИПОГРАФСКИХ ЗАКАЗОВ, ИЗГОТОВЛЕНИЕ КЛИШЕ, ЭСКИЗОВ и пр.

ВОЗДУШНАЯ ЭКСПЕДИЦИЯ:
СРОЧНОЕ ВЫПОЛНЕНИЕ ВСЯКИХ ПОРУЧЕНИЙ по всем воздушным линиям.

ПРЕДСТАВИТЕЛЬСТВА ВО ВСЕХ ГУБЕРНСКИХ ОТДЕЛАХ **ОАВУК**

ОТДЕЛЕНИЕ В ХАРЬКОВЕ: Ул. 1-го Мая 13. Телеф. 21-70.

ИЗДАТЕЛЬСТВО

„УКРВОЗДУХПУТЬ“

Харьков, Чернышевская 66.

ПРИСТУПЛЕНО К ИЗДАНИЮ:

„ВСЯ УКРАИНА и КРЫМ“,

Справочная книга на 1925 год.

УПАКОВОЧНАЯ КОНТОРА

РАЛЛЕ

Москва, Ветошный пер., № 11.

КОНТОРА ПРИНИМАЕТ на СЕБЯ УПАКОВКУ ВСЕВОЗМОЖНЫХ ВЕЩЕЙ и ТОВАРОВ, а ТАКЖЕ ПРЕДЛАГАЕТ БОЛЬШОЙ ВЫБОР ВСЕВОЗМОЖНЫХ УПАКОВОЧНЫХ МАТЕРИАЛОВ.

Цены самые доступные.

ЗАПОРОЖСКАЯ ТОВАРНАЯ БИРЖА

ул. Карла Либкнехта д. №. 5.

ТЕЛЕФОН № 127.

Открыта ежедневно, кроме праздничных дней, от 10 до 4 ч. дня и от 7 до 9 час. веч.

ТОВАРНАЯ БИРЖА принимает поручения по покупке, продаже и обмену товаров, как в г. Запорожье, так и в других городах Р. С. Ф. С. Р.

Выдает официальные справки о ценах на всевозможные товары.

Ежедневно получаются сведения о ценах, спросе и предложении на рынках Москвы, Харькова, Екатеринослава и друг. крупных центров.

Полтавское Кредитно-Промыслово-Кооперативное ТОВАРИЩЕСТВО

„КУСТАРЬ-САМОДЕЯТЕЛЬ“

Полтава, Котляревская ул., № 28.

ВЫДАЧА КУСТАРЯМ-ОДИНОЧКАМ ССУД ДЕНЬГАМИ — и СЫРЬЕМ — и реализация их продукции.

OSCAR SCHMIDT

—BERLIN—
WILMERSDORF,
BADENSCHE-
: STRASSE 48. :

Telegr. - Adresse:
AUTOVERSORGER,
— BERLIN. —

8-36 PS
HANSA
8-36 PS

AUTOMOBILE

ОСКАР ШМИДТ

— БЕРЛИН —
:: ВИЛЬМЕРСДОРФ, ::
БАДЕНШЕШТРАССЕ 48.

- Телегр. адрес: -
АУТОФЕРЗОРГЕР,
— БЕРЛИН. —

8-36 PS
ГАНЗА
8-36 PS

АВТОМОБИЛИ

ВЫСОКОКАЧЕСТВЕННЫЕ
МЕТАЛЛИЧЕСКИЕ
АЭРОПЛАНЫ

ROHRBACH
METALL-FLUGZEUGBAU
G. m. b. H.
BERLIN SW 68
Friedrichstrasse 203

Schutzmarke

ROHRBACH
METAL AEROPLAN C-o.
A/S
KOPENHAGEN

В СВЯЗИ С ВВЕДЕНИЕМ ТВЕРДОЙ ВАЛЮТЫ
ЦЕНЫ ЗНАЧИТЕЛЬНО ПОНИЖЕНЫ

Акц. О-во
„ВОДОКАНАЛ“
АКЦИОНЕРНЫЙ КАПИТАЛ 2,250.000 р.
Москва, Мясницкая, 36.
Телеграфный адрес: МОСКВА—Водоканал.
Телеф.: 70—29, 89—49 и 161—88.

ВЫПОЛНЯЕТ:

Сооружение, ремонт и проектирование

водоснабжений и канализаций городов, фабрик и поселков; устройство очистных станций; гидротехнические работы.

Артезианское и разведочное бурение.

Бесплатная консультация для Комхозов по всем вопросам водоснабжения и канализаций.

Бесплатная экспертиза проектов известнейшими в СССР специалистами, входящими в технический Совет „Водоканала“.

ПРОДАЕТ:

Водомеры, железные газовые соединительные части: керамиковые канализационные трубы и фасоны, арматуру бронзовую и чугунную; трубы и фасоны чугунные и железные (водопроводные, канализационные, газовые, дымогарные и буровые).

Главный базисный склад „ВОДОКАНАЛА“ в Москве имеет ж. д. пути, удешевляющие отправку изделий потребителям.

ПОЛТАВСКАЯ РАЙКОНТОРА
Акц. Общ.
ВСЕРОССИЙСКИЙ
СИНДИКАТ ШВЕЙНОЙ ПРОМЫШЛЕННОСТИ
в своих оптово-розничных магазинах:
в г. ПОЛТАВЕ: № 1, ул. Ленина, 14.; № 2, уг. ул. Шевченко и Луначарского, в г. КРЕМЕНЧУГЕ: ул. Херсонская, в г. РОМНАХ: ул. Полтавская
ИМЕЕТ ВСЕГДА в БОЛЬШОМ ВЫБОРЕ ПОСЛЕДНИХ ФАСОНОВ мужское, дамское и детское готовое платье, верхнее и нижнее, бельё верхнее и нижнее, головные мужские и дамские уборы, спец- и прозодежду, кожаные костюмы.
ПРОИЗВОДИТСЯ широкое коллективное и индивидуальное кредитование рабочих и служащих, кредитование госорганов и кооперативных организаций на весьма льготных условиях.
С 4-го марта цены вновь понижены на 10—15%.

Запорожское Отделение Государственного Банка
производит все банковые операции, как-то:
Учетно-ссудные, товарные, комиссионные покупки и продажи товаров, прием взносов на текущие счета и во вклады в переводные и инкассовые.
Кроме того, Отделением производится покупка иностранной валюты, а также покупка драгоценных металлов.
По поручению Всеукраинской Конторы Государственного Банка, Отделение на своих ссыппунктах закупает зернопродукты для экспорта заграницу.

ПРОДАЖА В РАССРОЧКУ!

ДЛЯ ВСЕХ ГРАЖДАН!

НА ЛЬГОТНЫХ УСЛОВИЯХ!

В. С. Н. Х.

Государственный Трест по производству и продаже швейных машин

„ГОСШВЕЙМАШИНА"

ПРАВЛЕНИЕ: Москва, Ильинка, Юшков пер. д. № 6. Телеф. 1-67-14.

ПРОДАЖА на ЛЬГОТНЫХ УСЛОВИЯХ ОПТОМ и в РОЗНИЦУ **ШВЕЙНЫХ МАШИН** семейн., ремесленных, сапожн., скорняжн., шорных, петельн., шапочн. и разн. др. для ремеслен. и фабричн. целей преимущ. сист. ЗИНГЕР.

Части для швейных машин игла, ремни, нитки, машинное масло, подсобные аппараты и принадлежности к швейным машинам.

Установка приводных устройств с приборами для передачи механическ. силы Прием в починку и чистку швейных машин всех систем. Укомплектование их новыми частями.

Исполнение скорое, аккуратное и добросовестное.

Магазины и Ремонтно-Сборочные Мастерские „ГОСШВЕЙМАШИНЫ":

Москва: Мясницкая, 18. Сретенка, 11. Покровка, 40. Арбат, 46.

Ленинград: Просп. 25 Октября, 12. Ул. К. Либкнехта, 31. Садовая № 55/57.

Саратов: ул. Республики, д. 12/14.

Нижн.-Новгород: Б. Покровка, 23

Екатеринбург: ул. Вайнер, 16.

Казань: Б. Проломная. д. 9/11.

Харьков: Пл. Розы Люксембург.

Киев: Крещатик № 46.

Одесса: ул. Лассаля № 25.

Ростов: Н/Д: ул. Энгельса, 96.

Севастополь: ул. Троцкого. 12.

Симферополь: Пушкинск. ул., 15

Тифлис: Пр. Руставели 6

Астрахань: уг. Бретск. и Полухин., 2.

Краснодар: Красная ул., д. 69.

Бахмут: площ. Свободы, д. 12.

Елисаветград: ул. Ленина, 34.

Екатеринослав: ул. К. Маркса, 70.

а также в г. г. Архангельске, Барнауле, Витебске, Владимире, Вологде, Воронеже, Вятке, Гомеле, Ив.-Вознесенске, Калуге, Костроме, Красноярске, Курске, Кутаисе, Новгороде, Ново-Николаевске, Орле, Оренбурге, Пензе, Перми, Пскове, Рыбинске, Рязани, Самаре, Симбирске, Смоленске, Тамбове, Твери, Томске, Туле, Уфе, Челябинске, Ярославле и др. городах С. С. С. Р.

МОСКОВСКОЕ

Об'единение Предприятий Швейной Промышленности

„МОСКВОШВЕЙ"

Москва, Петровка, 12. Тел. 55-00, 2-13-15, 18-18.

МОСКВОШВЕЙ ПРЕДЛАГАЕТ:

Телегр. адрес Москвошвея: Москва, МОСКВОШВЕЙ.

в готовом виде или принимает на заказ из собствен. материала или из материала заказчика одежду форменного образца; всякого рода проз-и спецодежду, предметы гражданского и крестьянского платья, белья, головных уборов, меховых изделий, механических вышивок и пришивок пуговиц.

Все сделки по реализации продукции Треста „МОСКВОШВЕЙ" и по закупке потребных фабрикам материалов, а также заключение договоров по продаже изделий производятся непосредственно

КОММЕРЧЕСКИМ ОТДЕЛОМ „МОСКВОШВЕЯ"

(Москва, Петровка, 12. Телеф. 55-00 и 2-13-15) ИЛИ ЕГО ОТДЕЛЕНИЯМИ:

1. Юго-Восточное Отделение	Ростов-Дон, Московская ул., 99.
2. Омское Отделение	Омск, ул. Карла Либкнехта, 5.
3. Красноярское Отделение	Красноярск, ул. Карла Маркса, 129.
4. Туркестанское Отделение	Ташкент, Ирджарская, 31.
5. Самарское Отделение	Самара, Ленинградская, 34.
6. Киевское Отделение	Киев, Прорезная, 2.
7. Бакинское Отделение	Баку, уг. ул. Троцк и Фиолетова. 6/10.
8. Екатеринбургское От-ние	Екатеринбург, Успенская, 16.
9. Орехово-Зуевское От-ние	Орехово-Зуево, ул. Ленина, 119.

АКЦИОНЕРНОЕ ОБЩЕСТВО

„ХЛЕБОПРОДУКТ"

Донецкая Контора

Харьковская улица, № 13.

№№ телефонов: 234, 230 и 114.

ПОКУПАЕТ ЗА НАЛИЧНЫЙ РАСЧЕТ

Зернопродукты: рожь, пшеницу, ячмень, овес, масло-семена и пр. растительные масла, жиры.

ПРОДАЕТ:

МАНУФАКТУРУ.

ИМЕЕТ по губернии 29 заготовительных пунктов и агентств и 2 оптово-розничных мануфактурных магазина в БАХМУТЕ и ЮЗОВКЕ.

КООПЕРАТИВНОЕ ИЗДАТЕЛЬСТВО

„РАБОЧИЙ ДОНБАССА".

Главная контора: Бахмут, ул. Артема, № 16. ◆ Телефон №№ 110 и 149.

ЦЕНТРАЛЬНЫЙ КНИЖНО-ПИСЧЕБУМАЖНЫЙ СКЛАД и РОЗНИЧНЫЙ МАГАЗИН

г. Бахмут, пл. Свободы. ◆ Телефон № 252.

ТИПОГРАФИИ ИЗДАТЕЛЬСТВА

г. г. Бахмут, Славянск, Константиновка.

ОТДЕЛЕНИЯ: в Юзовке, Константиновке, Дружковке, Щербиновке.
КОНТРАГЕНТСТВА: во всех городах Донбасса.
КНИЖНЫЕ ПРИЛАВКИ: в рабклубах и сельбудынках по всем районам Донбасса.

Издание книг по всем отраслям знаний.

Газеты **„Всероссийская хочегарка"** с приложениями ежемесячного иллюстрированного журнала **„Забой"**, еженедельного иллюстрированн. сельско-хозяйств. журнала **„Донецкий пахарь"**, ежемесячного журнала **„Спутник партработника"**, орган Донецгубкома КП(б)У, газеты **„Молодой шахтер"**—орган Губкома КСМУ.

Прием заказов на всевозможные типографские и переплетные работы, изготовление тетрадей, конторских книг и пр.

Цены самые умеренные. Выполнение быстрое и аккуратное.

Коопер. Изд-во „РАБОЧИЙ ДОНБАССА".

ДОНЕЦКОЕ ГУБЕРНСКОЕ ЛЕСНОЕ УПРАВЛЕНИЕ

г. Бахмут, Магистратская ул., № 83. Номер телефона 324.

Ведет лесные хозразработки в Донецком бассейне.

ПРОДАЕТ:
1) Лесные материалы в круглом виде, шпалы, рудничную стойку, клепку, дрова и проч. сортименты лесоматериалов.
2) Канифоль и скипидар, высокого качества, собствен. производства.
3) Семенной и посадоч. матер., декоративн., кустарн. и фрук. деревья.

За Начальника Гублесуправления **ГУСЕВ.** **Донецгублесуправление.**

КУПЯНСКИЙ РАЙОННЫЙ СОЮЗ Потребительских Обществ.

Об'единяет 53 одно и многолавочных СЕПО и одно ГЕПО. **Имеет** Гл. Контору в г. Купянске и отдел. в сл. Сватово-Лучке и при ст. Булаховке и 12 сбыпных пунктов на 300.000 пуд. **Берет на себя:** поставки зернохлеба, фуража и пр. сельских продуктов. **Покупает** лес, тару и фабрикаты крестьянск. потреблен. и обихода.

КУРСКАЯ ГУБСОЛЬКОНТОРА, открывшая свои склады во всех уездных городах, мощных по сбыту соли на станциях железных дорог, предлагает бахмутскую белую, молотую соль по утвержденной Комвнуторгом цене. Госорганам и кооперациям предоставляются льготные условия АДРЕС Конторы: Курск, Верхне-Гостинная, № 24-26. АДРЕС склада: Курск, Ново-Преображенская № 5.

ПОЛТАВСКОЕ

ГОРОДСКОЕ ПОТРЕБИТЕЛЬСКОЕ ОБЩЕСТВО „ГОРПО"

ОТПУСКАЕТ населению из своих 6 магазинов товары: бакалейные, мануфактурные, галантерейные, обувные, кожевенные, железно-скобяные, посудные и пр

ПРОДАЖА мяса производится из трех мясных лавок (на новом и старом базаре).

Цены на все товары значительно понижены. ♣ Пайщики пользуются скидкой
Запись новых членов производится в Неторговом Отделе (Котляревская 34).

ЧЕРНИГОВСКАЯ Губерн. Контора Всероссийск. Государств. Солесиндиката „ГУБСОЛЬ"

Чернигов, Пролетарская, 12

Управляющий конторой **Борис Алексеевич КОЗЛОВ.**
Зам. Управконторой **Залман Мойсеевич НЕХАМКИС.**
Бухгалтер **Яков Лукич ПОДОЛЯКО.**
Секретарь **Николай Ефимович ВЕРЕМЕЕНКО.**

БАЗИСНЫЙ СКЛАД В ЧЕРНИГОВЕ (Красная площадь)
Заведывающий складом **КРИЧЕВСКИЙ Г. Ф.**
ВСПОМОГАТЕЛЬНЫЕ СКЛАДЫ:
Гор. КОНОТОП, Зам. Зав. складом РАСКИН Б. Ш.
Гор. НЕЖИН, Завед. складом СЕРЕБРЯННЫЙ А. Г.
СЕРЕДИНО-БУДА, Завед. складом СЛУЦКИЙ А. Н.

У. С. С. Р. ✧ Г. С. Н. Х.

Полтавский Краснознаменный Государственный Кожевенный Трест

ПОЛТАВА, Октябрьская 35, здание ГСНХ. Телефон. 135

ОБ'ЕДИНЯЕТ: четыре Госкожзавода и 3 посадочные мастерские.
ВЫРАБАТЫВАЕТ и ПРОДАЕТ: подошву, полувал, мостовье-юфть, раскрой юфтовый и гамбургский
ПОКУПАЕТ и ОБМЕНИВАЕТ: кожсырье, дубильные, жировые и химические материалы.

ПАПИРОСЫ „ФЕОДОСИЯ"

ТАБАЧНОЙ ФАБРИКИ **„СТАМБУЛ"** В ФЕОДОСИИ, Суворовская ул.

СИМФЕРОПОЛЬСКАЯ ТОВАРНАЯ БИРЖА имеет в предложении разнообразные товары Крымские и загр. Дает сведения о всякого рода товарах. Поручения на покупку и продажу принимаются Маклериатом Биржи. Биржа производит международные операции. Биржевой и Маклерский сборы всего 1% с суммы сделки плюс гербовый сбор.

Акционерное Общество
ВСЕРОССИЙСКИЙ

Синдикат Швейной Промышленности

ПРАВЛЕНИЕ: Москва, Малый Черкасский пер., д. № 3/4.

Областные отделения в г.г.: БАКУ, ЕКАТЕРИНБУРГЕ, ИРКУТСКЕ, МОСКВЕ, НОВО-НИКОЛАЕВСКЕ, РОСТОВЕ н/Дону, САМАРЕ и ХАРЬКОВЕ.

СКЛАДЫ, МАГАЗИНЫ и АГЕНТУРЫ

во всех крупнейших торгово-промышленных центрах и на крупнейших Ярмарках.

Торговля всякого рода готовым платьем и бельем городским, рабочим, крестьянским, проз' и спецодеждой.

ЦЕНТРАЛЬН. РАБОЧИЙ КООПЕРАТИВ В ФЕОДОСИИ

Покупает: продукты питания и широкого потребления ◆ **Продает:** хлеб, муку, сахар, картофель, жиры, обувь, мануфакт. и пр. и-пр.

Об'единяет 50% рабочих и служащих.

Государственный трест Резиновой промышлен. **„РЕЗИНОТРЕСТ"** **гор. МОСКВА, Мароссйка, 12.**

Для обслуживания КРЫМА открыт СИМФЕРОПОЛЬСКИЙ СКЛАД

г. СИМФЕРОПОЛЬ, Советская, 8. Тел. № 1-77.

Управление Крымской Государственной Полиграфической Промышленности :: ::

„КРЫМПОЛИГРАФТРЕСТ"

Управление: г. СИМФЕРОПОЛЬ, Сапгирная 23, тел. 120 ◆ **Отделения:** Севастополь Ялта, Феодосия, Евпатория, Керчь и Джанкой

Типография, хромолитография, фототипия, цинкогр., переплетная, брошюровочная. Оптово-розничные магазины писчебумажных, канцелярских принадлежностей

ТИПОГРАФИЯ им. В. И. ЛЕНИНА
(ХЕРСОНСКОГО ОКРИСПОЛКОМА)
УЛИЦА КАРЛА МАРКСА и РОЗЫ ЛЮКСЕМБУРГ

Принимает всевозможные типографские работы. Особое книжное и табличное отделения пополнены новейшими текстовыми и титульными шрифтами в большом количестве. Типография имеет на ходу 26 скоропечатных машин и другие технические усовершенствования. Выполнение работ БЫСТРОЕ и КАЧЕСТВО ДО-ВОЕННОЕ. При типографии собственная электрическая станция. Управляющий М. Н. СОРОКОУМОВ.

ДОБРОВОЛЬНЫЙ ФЛОТ
Николаевское Агентство

совершает импортно-экспортные по транспортированию операции по поручению Государственных органов, кооперативных об'единений и частных предприятий и лиц.

ДОБРОФЛОТ производит комиссионные поручения по срочной доставке товаров из заграницы и обратно, выполняет все таможенные и др. обязан. **ДОБРОФЛОТ** производит экспедиц. грузов в пределах СССР, а также загран. **с ответственностью за целость и сохранение грузов, а также принимает на себя хранение грузов на собственных складах.**

УПРАВЛЕНИЕ ОБ'ЕДИНЕНИЯ
Херсонской Промышленности „ХЕРСОНСКИЙ КОМБИНАТ“
г. Херсон, улица 1 Мая телеф. №№ 415, 432.

ОБ'ЕДИНЯЕТ: заводы сельско-хозяйственн. машиностроения: Зав. им. Петровского (б. Гуревича), в Херсоне. Зав. им. 1 мая (б. Гуревича) в г. Каховке. Зав. им. «Червоний Хлибороб» в г. Бериславе, (б. Иванушкина). Табачную фабрику имени Октябрьской Революции (б. Лермана) в гор. Херсоне

Херсонскую Городскую Электрическую Станцию.

ИЗГОТОВЛЯЕТ: всевозможные сельско-хозяйственные машины и орудия, табаки и папиросы разных сортов, и снабжает электроэнергией квартиры, учреждения и промпредприятия.

Николаевский Сельсоюз с.-х. Кооперативов об'единяет Сел.-хоз. Т-в 90, Артелей 233. Баланс на 1-е ноября 1923 г.—325.115 р. 96 к. золотом. ПРИНИМАЕТ: вклады от учреждений, кооперативных организаций и частных лиц. ВЫДАЕТ: денежные ссуды на с.-х. нужды своим членам. ПРОИЗВОДИТ торгово-посреднические операции с учрежд., членами и частными лицами. ПРИНИМАЕТ от Госорганов для распредел. среди крестьян семссуды, продссуды, живого и мертвого инвентаря. ПРИНИМ. на КОМИССИЮ: от частных учрежд. и лиц всевозможные товары с.-х. обихода. ПРИНИМ. ЗАКАЗЫ: на поставку продуктов с.-х. обихода. ПРОИЗВОДИТ ЗАКУПКУ: семян, зернопродуктов, живого и мертвого инвентаря и товаров сел.-хозяйствен. обихода. Молочные фермы в Б. Коренихе и Терновке. Розничный магазин в НИКОЛАЕВЕ.

Контора Никсельсоюза в г. Вознесенске.

Херсонско-Днепровский Районный Союз Промыслов. Кооперативов

ОРГАНИЗУЕТ производственые трудовые артели и товарищ. кустарей. **ПРОИЗВОДИТ** разного рода кустарные изделия: ходы крес., фургоны, кровати английские, крестьянские платья, деревянную мебель, изделия из лозы и рогозы: корзины, чемоданы, сундуки и разная мебель.

Продажа и прием заказов оптом и в розницу.

СОБСТВЕННЫЕ ПРЕДПРИЯТИЯ: арендует паровую вальцовую мельницу крупчатого помола. Продажа муки по вагонно и в розницу.

Адрес: Херсон, Райпромсоюз.

ОБ'ЯВЛЕНИЕ.

Березнеговатский Райисполком об'являет, что—в посаде БЕРЕЗНЕГОВАТОМ ОТКРЫВАЮТСЯ ЯРМАРКИ: 1-я Средопостная, 2-я Николаевская 22 мая, 3-я Гавриловская 13 июля, 4-я Успенская 28 августа, 5-я Дмитровская 9 ноября, ПРОИЗВОДИТСЯ ТОРГОВЛЯ: рогатым скотом и лошадьми, молочными продуктами, шерстью и зерном.

Украинск. Кожевенный Трест, Херсонская контора
(Богородицкая, д. Жилкеопа № 9).

Покупает всякого рода кожевенное сырье, как за наличный расчет, так и в обмен на кожевенные изделия.

Продает подошву Одесск. заводов треста, хром разн. Бердичевск. завода и др. изделия.

НАРКОМПРОД
УКРАИНСКИЙ МУКОМОЛЬНЫЙ ТРЕСТ.
Херсонский куст.

Автоматич. мельница им. Раковского (б. Тиссен) принимает заказы на поставки и продажу муки высших сортов 0000, 000, 00, 0.

Зав. Куст. Управл. **Дагович.** Зав. Коммерч. Частью **Гольберг.**

ОБ'ЯВЛЕНИЕ.

Трудовая артель мельницы № 1 в Каховке, открыв свои действия по переработке зерна—принимает для помола всякого рода зернопродукты, как то: пшеницу, рожь, ячмень, просо и проч., выпуская высшего качества и высокого помола муку.

Херсонское Агентство ДОБРОФЛОТА

Принимает на себя: 1) транспортирование грузов водными и ж. д. путями в пределах С. С. С. Р., 2) хранение грузов на складах и страхование, 3) фрахтование судов.

Под трансквитанции ДОБРОФЛОТА Госбанк выдает ссуды.

АДРЕС для телеграмм: ДОБРОФЛОТ ХЕРСОН.

Всеукраїнський Кооперативний Банк **„УКРАЇНБАНК“** | м. Миколаїв, Одеської губ., вул. Свердлова (б. Спаська) № 29.

Банк кредитує кооперативи всіх ступнів, видає позики на відновлення кооперативної промисловости. Приймає вклади на біжучі рахунки. Провадє хлібо-залогові та посередницькі операції. Примає комісійне дручен. на купивл. прод. краму.

УКРАИНСКИЙ МУКОМОЛЬНЫЙ ТРЕСТ.
Госмельница и Маслозавод № 14 им. т. Калинина (б. Иванушкина № 2) в Каховке Одесской губ.

Принимает в переработку от Госучреждений, кооперативов и крестьян зернохлеб и маслосемена за отмер в минимальной стоимости.

Продажа муки и масла.

Одесский Центральный Рабочий Кооператив „ЦЕРАБКООП“.

Правление: Гоголя, 2. Телефоны: 43, 44, 12-92.

Отпуск продуктов первой необходимости и предметов домашнего обихода из распределителей, расположенных во всех районах города.

Для членов кооператива льготный прейс-курант.

Кредитование членов кооператива рабочих и служащих до 4-х месяцев.

ОДЕССКОЕ ОТДЕЛЕНИЕ ФАРМТРЕСТА
Гаванная 11 (дом быв. Сегаль и Юротат)

ПРОДАЖА АПТЕКАРСКИХ ТОВАРОВ

Цены по Московскому прейс-куранту без надбавки.

Единственная в России фабрика Каучуковых штемпелей и печатей, передвижных букв, „Гуттенберг“ и „Победа“, эмалированных вывесок. Граверно-механическ. заведение Ш. ОРАЧ и А. БУРШТЕИН (б. Левенсона)

ул. ЛЕНИНА (б. Ришельевск.), № 30 тел. 74—94.

Штемпеля каучуковые, цинковые, медные—в течение ОДНОГО дня.

Иногородние заказы почтой при представлении разрешения местн Исполкома

Об'явление

Производственная Часть **Черноморско-Азовского Агрономического Отдела** г. Одесса, Пушкинская, 19.

Предлагает сено, зерновые и проч. сельско-хозяйственные продук. своих совхозов.

Производит дровяные операции. Оптовая и розничная продажа.

Магазин № 1, по Александровской улице № 39, г. Одесса.

Николаевский Рабочий Кооператив (НИКРАБКООП).

ТОРГОВЫЕ ПРЕДПРИЯТИЯ: Магазинов—бакалейно-мануфактурных—13. Мясных лавок—6.

ПРОМЫШЛЕННЫЕ ПРЕДПРИЯТИЯ: Пекарня, Мельница, Мыловаренный завод, Сельхоз, Маслобойный завод, Пивоваренный завод

ПРАВЛЕНИЕ: ул. Свердлова 36. телеф. 9-98.

ДОБРОВОЛЬНЫЙ ФЛОТ
Запорожск. агентство в г. Запорожьи Екатериносл. г., зд. Окрисполкома

Железнодорожный и водный транспорт по линии Днепра.

Собственные агенты, приемщики, анализаторы на станциях и пристанях по радиусу: Славгород, Радушная, Лепатиха, Чонгары, Б.-Токмак, Трояны, Цареконстантиновка, Чаплино.

Принимаются поручения по всем видам транспорта внутри страны с **ответственностью** за целость грузов в пути. Собственные склады при ст. ж.-д. и пристанях. Страхование грузов. Выдача **ссуд** под отправляемые грузы. Монопольная перевозка экспортных грузов Укрвнешгосторга и Украинбанка на основании заключенных с ними Украинским Отделением Доброфлота генеральных договоров.

Имеются представительства в г. Никополе и г. Мелитополе.

ЗАПОРОЖСКАЯ КОНТОРА
Акционерного О-ва „ХЛЕБОПРОДУКТ“

Производит заготовку зернохлеба для экспорта в Закупочных пунктах в г. **Запорожье** по Жуковской ул., на ст. **Софиевке**, ст. **Мечетной**, ст. **Гайчур**, в г. **Г.-Поле** и **Орехове**, а также и в лабазе на Привозной пл. г. **Запорожья**, где производит продажу муки, отрубей, круп и пшена по ценам **ниже рыночных.**

Кроме того, из Универсального магазина по ул. **Карла-Либкнехта** производится продажа разной мануфактуры и товаров крестьянского обихода по ценам **ниже рыночных.**

Механической Хлебопекарней производится выпечка гигиенического, натурального хлеба (без примесей) для коллективов, профорганизаций и других слоев населения. Продажа производится, по ценам **ниже рыночных**, при Механической Хлебопекарне и в магазинах, в Пассаже на базаре и на Южном поселке.

Запорожский Районный Союз Сельско-Хозяйственных и Кредитных Кооперативных Т-в.

Покупает: Земледельческие машины и орудия и товары сельско-хозяйствен значения, для снабжения кооперат. и коллект. своего района **Поставляет:** Зерно-хлеб, продукты сельск. хозяйства, как в сыром, так и в переработан. виде. **Выполняет:** Поручения Госучрежд. и кооперативн организ. по разного рода заготовкам продуктов сельского хозяйства.

Адрес: Запорожье, Райсельхозсоюз. Пассаж 4.

ДНЕПРОВСКИЙ
Союз Виноградо-Винодельческо-Кредитных Кооперативных Товариществ
„СЫПУЧИЕ ПЕСКИ"

об'единяет через кооперативные товарищества 642 виноградо-винодельческих хозяйств, владеющих 1200 десятин. виноградников на сыпучих песках Приднепровья.

Союз предлагает белые и красные натуральные виноградные столовые вина высшего качества по умеренным ценам.

Оптовые склады вина и розничные торговли. Союз имеет в г. г. Каховке, Алешках, Голой-Пристани, пос. пос. Основе, Ключевой, Н.-Судаках, Н.-Шабо, с. Казачьи-лагери, Н.-Збурьевка.

Союз производит закупку и снабжение своих членов инвентарем и средствами борьбы с вредителями, а также посадочным материалом.

Адрес Правления: п. о. Основа Каховского района Херсонского округа Одесской губернии. Телеграфный адрес: Каховка, Днепровинсоюзу.

Председатель Правления: **М. Ю. Бертэ.** Члены Правления: **Н. Я. Павловский, И. Г. Тонкий, В. В. Широков.**

Черноморско-Азовское Отделение
ДОБРОВОЛЬНОГО ФЛОТА

Одесса, Корень Платоновского Мола, соб. дом.
ГОРОДСКОЕ АГЕНТСТВО (ул. Карла Маркса № 19).

Морская перевозка грузов. ○○ Фрахтование судов.

Стивадорные, Транспортные и Экспедиторские работы.
Обработка импортных и экспортных грузов.
Агентские поручения.

Хранение товаров на собственных складах. Выдача ссуд под товары. Страхование товаров в пути и на складах через Госстрах. Выполнение всех таможен. обрядностей. Специальн. тарифное бюро.

○○○○○○○○○○○

АГЕНТСТВА в городах: Николаеве, Херсоне, Мариуполе, Таганроге, Симферополе, Севастополе и Феодосии.

Днепробугский Районный Союз Потребительских Обществ
„ДНЕПРОБУГ"

Об'единение Потребительской кооперации Николаевского и Херсонского Округов, Одесской губ.

ЦЕНТРАЛЬНАЯ КОНТОРА в г. Николаеве.
ОТДЕЛЕНИЕ в г. Херсоне.
КОНТОРЫ: в м. Ново-Буге—Никол. Округа
„ г. Каховке—Херсонск. Округа

ПОКУПАЕТ—для снабжения своих членов товары и продукты фабрично-заводской промышленности.
ЗАГОТОВЛЯЕТ—разного рода продукты и сырье сельско-хозяйственного производства, как-то:—кожсырье, пух, перо, шерсть, щетину и пр.
ПРОДАЕТ—зерновые продукты всех культур.
ПРИНИМАЕТ—поручения по транспортированию, хранению на собственных складах в районе порта—и погрузку экспортного зернохлеба.

АДРЕС: Телеграфн. и почтов.: НИКОЛАЕВ, ДНЕПРОБУГ.

Нижне-Днепровское Государственное Пароходство
ОБ'ЯВЛЯЕТ
что с 26-го сего Октября установлены операции
ПО ВЫДАЧЕ ССУД

грузоотправителям (грузохозяевам) под перевозимые на судах Н.-Д. Госпароходства разного рода грузы с нижеследующих портов и пристаней:
Одессы, Николаева, Херсона, Александровска, Никополя, Каховки, Б. Лепатихи и Вознесенска,
во все порты и пристани Н. Днепра и Ю. Буга, а также отправку грузов со всех и во все порты и пристани Н.-Д. Госпароходства
С НАЛОЖЕННЫМИ ПЛАТЕЖАМИ.

Кроме того Н.-Д. Госпароходство производит следующие операции: **Перевозку:** грузов и пассажиров между всеми пристанями Н. Днепра и Ю. Буга и транзитом в Одессу. **Прямое** пассажирское сообщение со всех пристаней Н. Днепра и Ю. Буга на Одессу. **Страхование:** грузов при транспортировании и на складах. **Хранение:** груза и багажа на всех пристанях Госпароходства. **Перегрузка** (элеваторами)—зерновых грузов механическими перегружателями с судов на пароходы и обратно. **Буксировка**—всякого рода судов и проч. Пассажирское и грузовое сообщение поддерживается между указанными выше портами **первоклассными морскими и речными судами** Госпароходства, оборудованными электрическим освещением и со всеми необходимыми удобствами для пассажиров. **ПРАВЛЕНИЕ.**

Почтовый адрес: Херсон, Потемкинская ул. Правление Н.-Д. Госпароходства. Телегр. адрес: Херсон—Река.

Украинский Кожевенный Трест
„УКРКОЖТРЕСТ".

Правление в Киеве, ул. Революции 43
Одесское отделение, Пушкинская 12
ТЕЛЕФОНЫ: Дир. Распор. 60, Замдир. расп. 59, Управ. конторой 4-95

В СОСТАВ ТРЕСТА ВХОДЯТ:

1-й госкожзавод в Бердичеве,
2-й „ им. ЛЕНИНА в Одессе, Дальницкая 42,
3-й „ им. Старостина в Одессе, Московская 52,
4-й Васильковский Об'единенный Кожевенно-Экстрактовый завод,
5-й госкожзавод им. Тищенко в Одессе, Слободская 56,
6-й „ в Киеве, 1-я гособувная ф-ка в Киеве,
2-я гособувная ф. в Одессе, Киевский завод дубильн. экстрактов.

Одесская Контора Государственного Страхования
Ул. Ленина 10. Тел. 6-24.

СТРАХОВАНИЕ:

ОТ ОГНЯ:	ОТ ГРАДА:	ОТ СМЕРТИ:
строений, фабрик, заводов и пр. имущества.	посевов, огородов и садов.	крупного рогатого скота и лошадей.

ОТ ПУТЕВЫХ ОПАСНОСТЕЙ:
корпусов (каско) и грузов со включением ответственности госстраха за кражу и пропажу таковых по железным дорогам. Все страхования принимаются (по желанию) в червонцах или в червонном исчислении, а также и в иностранной валюте.

У. С. С. Р. ◆——◆ О. Г. С. Н. Х.
ГОСУДАРСТВЕННАЯ ТЕХНИЧЕСКАЯ КОНТОРА
г. Одесса, ул. Ленина 19, тел. 2-27.

I. Материальный отдел продает и покупает машины, станки, инструменты и технические товары.
II. Монтажно-строительн. отдел принимает работы по ремонту, монтажу и установке пром. оборудов. и машин

КАХОВСКИЕ ЯРМАРКИ.
В г. Каховке Херсонского округа (на Днепре) ЕЖЕГОДНО открываются ярмарки. **Николаевская** с 18 по 27 мая. **Покровская** с 12 по 20 октября. Ярмарки эти по оборотам торговли имеют большое значение в экономической жизни юга Украины. Главными покупателями является крестьянское население. **Коммунальное хозяйство** для приезжающих на ярмарки предоставляет всякого рода помещения и места на ярмарочной площади. Движение по Днепру вполне нормально. Существуют прямые рейсы **Александровск—Одесса.** Тарифы трансп. на время ярмарок понижаются.
В городе имеются: электричество, водопровод и гостиницы.

ЧАСТЬ VI.

УКАЗАТЕЛЬ АДРЕСОВ ЧАСТНЫХ ЛИЦ.

ГОРОД ХАРЬКОВ.

А.

Абакумова В. С., ул. Короленко № 19.
Абакумов И. Е., Чеботарский пер. 1.
Абакумов М. И., ул. 1-го мая 21.
Абарыбин А. Г. Урицкая 19.
Абашев П. Ф., адрес не указан.
Абашин А. А., Рудаковский пер. 32.
Абезгаус М. В., Урицкая 19.
Абейнберг, Кропоткина 8.
Абентум П. М., Примеровская 26.
Абдулова П. Семинарский пер. 16.
Абдул-Валеев-Ахмет, Лопанская н. 3.
Абдулов А. В. адрес не указан.
Абдумов Х. Х., Благбаз 1.
Абдурахман А., ул. Котлова 75.
Абкарь З. Г. Б. Основянская 28.
Абкин И. А. Пушкинская 78.
„ И. А. Пушкинская 3.
„ Н. С. Аненская 33.
Аблязов С. А., Конторская 54.
Аблякимов Клочковская 17.
Аболин Я. Э. Проезжий пер. № 16/2.
Абрагим И. И. Адрес не указан.
Абразумова А. К. Валериановская 49.
Абразумов А. К. Рымарская 19.
Абраменко адрес не указан.
Абрамец Г. А. Ярославская 4/2.
Абрамзон А. М., В. Гончаровка 26.
Абрамзон Ю. Д. Гончаровка 26.
Абрамова Галковский переулок 13
Абрамова Г. Р. Подгорная 3.
„ М. А. ул. К. Либкнехта 4.
Абрамова М. А., ул. Плехановка 62.
Абрамова Н. А. Грековская 83.
Абрамов А. Г. Андреевская 46.
„ Г. В. Ярославская 10.
„ М. К. Фельдшерская 6.
„ Н. А. Чеботарская 10.
„ Н. А. Грековская 83.
Абрамович Ст. Московская 4.
„ адрес не указан.
Абрамович Г. Л. Кацарская 13.
Абрамович Гаредик. Бурсацкий спуск.
Абрамович Е., Змиевской п. 10.
Абрамович Е. Е., Рождественская 21.
Абрамович И. О., Кооперативная 8.
Абрамович М. А., Ул. Свердлова 48.
Абрамович М. И., Адрес не указан.
Абрамович М. И., Гордиенковская 53.
Абрамович Ф. Ш., Ул. Свердлова 45.
Абрамович Ш. Д., Ивановская 13.
Абрамович Я. А., Ул. Свердлова 45.
Абрамовская В. И., Семирадская 27.
Абрамсон С. М., Пушкинская 69.
Абрамцова М. А. Безымянный пер. 29.
Абрамченкова И. Р., Никитинский пер. 4.
Абрамченко Е. Д., Замятинская 12.
Абрамченко И. П., Павловка, Залесская 2.
Абрамчен И. П., „ „ „
Абран Л. А., Ул. Октябрьской Рев. 58.
„ С. А., „ „
Абрасимов, Елизаветинская 19.
Абрасимов, адрес не указан.
Абраскин П. П., Валериановская 42.
Абрахимов Д., Мефодиевская 2.
Абродкина Д. В., Сериковская 37.
Абросимова А. Д., Новоколчигинский в'езд 9.
Абросимова Е. Д., (тоже)
„ Н. В., Черкасская 50.
Аброскин Т. А., Старо-Московская 115.
Абряшкин О., Бужинковский пер. 8.
Абуев А. Г., Ул. Своб. Академии 28.
Авагемянов Г. Я., В—Гиевская 51.
Авакимьян А. П., Рыбасовская, 10.
Авакянц М. А., Ул. Свердлова, 21.
Авакимьян Т., Рыбасовская, 20.
Авакова Ф. И., Старо-Московская, 45.
Аваков А. И., (тоже)
„ „
Авак'ян А. М., Владимирская, 29.
Аванова А. С., Чеботарский пер., 8.
Аванов А. Н., Чеботарский пер., 8.
Аванян, Клочковская, 21.
Аваньянц А. А., В. Гончаровка, 27.
Авах Д. М., Нетечинская, 42.
Авдалов Д. Х., Пл. Р. Люксембург, 26.
Авдеева Е. Ф., Искринская, 45.
„ О. К., Чеботарская, 57.
Авдеев П. П., Кладбищенск. 94.
Авдолов Д. Х., Пл. Р. Люксембург, 13.
Аведов П., Кладбищенская, 104.
„ Перес „ „
Авербах А. П., Крапоткина, 3.
Авербух П. Е., ул. Либкнехта, 8.
Аверина Л. Г., ул. К. Либкнехта, 39.
Аверин А. Е., ул. Свердлова, 127.
„ В. Г., „ К. Либкнехта, 39.
Аверкин В. П., Павловский пер., 56.
Аверкин З. О., Павловский пер., 56.
Аверьянова Т. Т., Гиевская, 22.
Аверьянов А. Л., ул. Либкнехта, 48.
Аверьянов Ф. Д., адрес не указан.
Аверьянов Я. И., Новоселовск. пер., 4.
Аветисов, Клочковская, 21.
Аведчесян М. А., Чеботарская, 8.
Авженко Г. Г., Власовский пер., 6.
Авласаса А. Д., Площ. Тевелева, 3.
Авраам М. Б., ул. Шевченко, 20.
Авражков К. А., Гражданская, 22.
Авраменкова А. В., ул. Авраамовск. 16.
Авраменко Е. Т., Кузинская, 87.
„ К. Д, Гоголевская, 30.
„ Т. А., Пос. Зеленый Гай.
Аврасинова Д. Н., Гражданская 22.
Аврасин С. М., Искринский пер, 3.
Аврусин И. Е., улица Плехановка, 52.
Аврусина Э. И, Аптекарский пер., 96.
Аврутин Л. М., Ст. Московская, 56.
Аврутин Р. Г., Аптекарский пер., 36.
Аврутин Х. Н., Армянский пер., 2.
Авсенко, Вознесенская, 23.
Автамонова К. М., Поладиевская, 12.
Агабалов П. С., Александровская, 8.
Агабалов П. С., ул. К. Маркса, 38.
Аганов А. С. Знаменская, 24.
Аганцянц А. С., Журавлевка, 12.
Агарева А. В., Казарменская, 50.
Агарев А. Г., Казарменская, 50.
Агарков И. Ф., Богдановский пер., 11.
Агафонова Е. П., Заиковский пер., 13.
Агафонов М. Р., Ст. Московская 64.
Агафонов П. Н., адрес не указан.
Агафонов Н. Ф., Знаменская, 8.
„ С. Ф., адрес не указан.
Агеева А. С., Косая, 12.
„ Н. С. Франковская, 8.
Агеев, Чеботарская, 9.
„ В. В., Владимирская, 21.
„ К. Д., Лебединская, 24.
„ Ф. А., Клочковск. 112/114.
Агейко Г. А. Безуглый пер., 22.
Агецис Б. М., Южный поселок дача Веселый.
Агибалова А. И., Грековская, 56.
„ Е. Е., Железнодорожная, 2.
Агибалова Б. С., М.-Масницкая, 11—13.
Агломов С. П., ул. Ганны, 12.
Агоньянц А., Кацарская, 4.
„ С. В., Плехановская, 97.
Аграновский И. Б., ул. Свердлова, 38.
Аграновский С. А., Нетечинская, 26.
Аграната Ш. М., Конная, 45.
Аграчева И. А., адрес не указан.
Агрест Г. А., Ивановская, 26.
Агриомати М. Г., адрес не указан.
Агробаза Г. З. У. имени „Октябрьской революции" ст. Основа.
Агромович С. А., Нетечинская, 20.
Агронская, Театральный пер., 7/2.
Агронская Р. М., улица Свердлова, 4.
Ащеулов Д. В., Тихоновская, 15.
Агудов Т. С., Гордиенковская, 50.
Агушевич С. А., Заиковская, 58/56
Агушевич Э. Э., Заиковская, 58/56.
Адамберг, Плехановская, 27.
Адамова К. Х., Сирохинская, 29.
Адамов Х. П., „ „
Адамович Т. В., Власовский пер., 12.
Адамсон Г. Я., Искринский, в'езд, 6.
Адаскан М. Ю., Франковский. 10.
Адамян А. П., Конюшенная, 41.
Адам'ян А. А., Змиевская, 47.
Адамянц А. Л. „ „
Адильшин А. Х., Бужинский пер., 7.
Аесевин адрес не указан.
Ажажа А. Т., Скрыпниковский пер., 47.
Ажажа Ф. В., Скрыпниковский пер., 47.
Ажемянец, ул. Плеханова, 68.
Ажимов, Гиевская, 53.
Азамаев А. А., Рыбасовская, 11.
Азаренкова М. Я., Палладинская, 15.
Азаренко Н. А., Ново-Александровский пер., 11.
Азаров, ул. Плеханова, 20.
Азбир С. П., Знаменская, 32.
Азерьер Э. А., ул. Короленко, 27.
Азеф М. И., Галушинская, 3.
„ Р. М., „ „
Азимов Р. В., Конная, 37.
Азов И. Я., Газетный пер., 4.
Азорина, Мало-Гончаровская 20.
Азрафф, Ващенковский пер., 7
Азров М. Д., Клочковская, 26.
Айгустова, М. А., пл. Фейербаха, 11.
Айзенберг А. Б., Никитинскийпер., 16.
Айзенберг Д. Г., ул. Ганны, 5
„ М. А., Королевская 10.
Айзенбер П. В., ул. Крапоткина
„ П. Ф., Плеханова, 22
„ С В, Чеботарская, 58
Айзенштат И. Б., Военная, 24-26.
Айзин Г., Свердлова, 54.
„ И., „ „
Айзин И. Г., Чеботарская, 8.
Айнбиндер М. М., Аптекарский, 18.
Айспур И. И., Зеленая ул., ст. Основа.
Айспур Я. И., Зеленая улица, ст. Основа.
Акаджанов М, Нетечинская, 26.
Акаус А. Я., адрес не указан
Аккерман Б. Л, Пушкинская 50
Акимова А. С., Абрамовская 42.
Акимова Н. В., Заиковская, 30.
„ У. П., Железнодорожная, 28.
Акимов Ф. И., пер. Короленко 12.
Акимов А. А., В. Гончаровка, 16.
„ А. Ф., Военная. 9.
„ Г. К., Заиковская, 30.
„ Г. С., Тюремная, 12.
„ К. К., Абрамовская, 42.
„ М. С., Ващенковский, 18.
Акимочкин В. В., Балашевская, 11.
Акинишен Ф. Я, Тарасовский, 42.
Акоди Г. И., Монучая, 18.
Акодис М. Х., ул. Михайлова, 13-17.
Акодис М. С., Михайлова, 13.
Акс, Ст. Московская, 17.
„ „ Ш. Л. „ „
„ „ Ш. А. „ „
Аксеков Н. В., Тихоновская.
Аксюк Е. В., Черноглазовская, 51.
Аксельрад М. Д, В. Основянская, 6.
Аксельрад Ц. И, В. Основянская, 6.
Аксельрод В. Л, ул. К. Либкнехта, 92 а.
Аксельрод М. Г., Никитинский пер., 20.
Аксельрод М. Д., Театральный пер., 6.
Аксельруд, Кооперативная, 36.
Аксененко О. И., Лебединская, 14.
Аксенова Е. А., Котлова, 100.
„ И. К., „ „
Аксенова О. К., Ул. Котлова, 100.
Аксенова А. К., „ „
Аксентьев И. Д., Косая, 34.
„ Ф. Б., Балашовская, 14.
Аксенфельд И. А., Знаменская, 11.
Аксьянцев Я. С., Благовещенская, 26.
Аксянцев С. В., Змиевская, 61.
Актиховичи И., Гончаровский бульвар, 4.
Акуленко П. Т., Глухой пер., 19.
Акуленок А. А., Бородинская, 8.
Акуленок Р. Т., „ „
Акулин Н. П., Филипповская, 28.
Акулов А. С., адрес не указан.
„ Д. С. Полтавская, 6.
Акц. о-во „Вакот", адрес неуказан.
Алатшумер З. П., Степной пер., 49.
Алафузов П. К., Клочковская, 25.
Алахтый З. С. Шевченко, 62.
Алдагамов И. И., ул. Свердлова, 21.
Алейников В. П, Надежденский, пер., 6.
Алейников М. Ф., 2-ой Мурманов в'езд.
„ П. Н. „
„ Т. И. „
„ Т. М. „
Алезаренко П. П., Клочковская 95.
Александрова А. З., Рогатинский пер., 1.
Александренко А. М., Почтовый пер., 12.
Александрова З. М., Ст. - Московская, 54.
Алекс-ва И. С., Ст.-Моск-ая № 47.
„ М. М., Тюремная, 10.
Александрова Р. А., Малиновская, 9.
Александрова С. П., Рыжовская, 14.
Александрова Т. А., Малиновская, 9.
Александрова Т. Н., Филипповская, 21.
Александров, Рыжовская, 14.
Александров, Чернышевская 18.
Александров, Владимирская, 36.
Александров, Нетечинская, 16.
Александров, адрес не указан.
Александров, Плехановская, 4.
Александров, А. З., ул. Свердлова, 43.
Александров А. С., ул. Урицкаго, 21.
Александров П. Н. Кремлевская, 10.
Александров И. П., Клочковская, 11.
Александров В. А. Тихоновская, 5.
Александров В. В. Владимирская, 56.
Александров В. Д. Сахоро-Заводская, 41.
Александров В. И. Проездной пер. 18.
Александров Д. Е. Всехсвятский-пер., 11.
Александров Е. А. Клочковская 1.
Александров И. С., Ст.-Московская, 47.
Александров Л. Х., адрес не указан.
Александров М. С., Нетечинская 16.
Александров Н. Г. Ивановская, 3.
Александрович М. М., Тюремная, 10.
Александрович Е., Конная, 6.
Александрович М. М., Тюремная, 10.
Александрович Н. В., Кузнечный в'езд, 54.
Александрович О. М., ул. Свердлова, 23.
Александрович С. Л., ул. К. Либнехта
Александровский А., Б. Сумская 3.
Александровский А. С., Благовещенская, 15.
Александровский С., Пушкинская, 69.
Александровская Г. И., Тургеневская, 9.
Алексаткин И. Д., хут. Дудковки.
„ М. А. „ „
Алексаткина П. Г. „ „
Алексеева А. В., Державинская, 6.
Алексеева В. А. ул. 1-го мая, 21.
Алексеева В. М., Фельдшерская, 23.
Алексеева К. И., Скрыпниковский пер, 47.
Алексеева Л. В., Карташевская ул., 2.
Алексеева М. М., Константиновская, 2.
Алексеева Н. В., Конная, 24.
„ Н. В., „ „
Алексеева О. А., Афанасьевская, 40.
Алексеева Р. Ф, Карташевская, 2.
Алексеев А. М., Грековская, 76.
„ А. Н, Скрыпниковский п, 47.
Алексеев В. Г., Потинский пер., 30.
Алексеев В. Ф., Карташевская, 2.
„ Д. А, Змиевская, 37.
„ И. И. Нетечинская, 25.
„ И. М., Константиновская, 2.
Алексеев И. С., Новоселовская, 6.
Алексеев Л. Ф., Карташевская, 2.
Алексеев Н. А., Афанасьевская, 40.
Алексеев Н. И., Заиковская, 99.
Алексеев Н. К., улица Плеханова, III.
Алексеев Н. К., адрес не указан.
„ П. Г., Чистоконовская, 5.
Алексеев П. И, Константиновская, 2.
Алексеев П. К., Репинский пер., 6.
Алексеев П. Ф., Карташевск., 2.
„ С. С., Змиевская, 104.
„ Ф., Средне-Уральская, 6.
Алексеев Ф. М, Яковлева, 31.
„ Э. А., Константиновская, 2.
Алексеенко Г. Ф., Фельдшерская, 19.
Алексеенко Д. Т., Фельдшерская, 19.
Алексеенко Н. М., Военная, 5.
Алексейчик А. А., Карташевская, 2.
Алексейчик М. П., Карташевская, 2.
Алексенцев Ф. П., Никитинский п., 31.
Алексис Ф. З., Плехановская, 41.
Алексинс М. Н., „ „
Алексопольская, Искринская, 7.
Алексопольская В. И., Искринская, 7.
Алемияц А. А, М. Гончаровка, 23.
Аленич, Искринская, 26.
Алехина Е. Л., Черкасская, 4.
„ Н. Д., Татаринский пер., 5
Алехин Е. И., Черкасская, 4.
„ И. Г., Татаринский пер, 5.
Алешко А. Е., Заиковская, 54.
„ К. Я, Сергиевская, 37.
„ С. В. Б. Гончаровка, 1-33.
Алешинский З. Н., Конная, 45.
Алешов Д. П., ул. Революции, 16.
Алещенко, Ст. Московская, 103.
Аликан О. П., ул. Свердлова, 7.
Алимонова А. В., Пески Песчаная, 3.
Алимов А. Н., Клочковская, 14.
„ К. Ч., Конная, 43.
Алимон Ф. В., Сахаро-Заводская, 96.
Алксинс М. Н., Плехановск., 44.
Алмазов Д. Ф., Монастырская, 36.
Алмакаева А. А., Клочковский пер., 23.
Алмакаев З. Р., Клочковский пер., 23.
Алмакаев Р. Х., Клочковский пер., 23.
Аллот К. И., Семиградовский пер., 19.
Аллот Т. К., Семиградовский пер, 19.
Алофердян Б. М., Харьковский пер., 6.

Алпатова М. А., Молчановский пер., 5.
Алперин А. С., Рымарский, 18.
Алтунина П. Л., Уральская, 7.
Алтухова А. М., улица Крапоткина, 11.
Алубьева А. Ш., Кузинская, 8
„ А. М., „ 11.
Алутина Д. В., Рудаковский пер., 36.
Алфеева М. П., Аптекарский пер., 15.
Алферова, Чугуевская, 2.
„ Е. А., Молчановский пер., 9.
Алферова Е. Н., Репинский пер., 11.
Алферов Е. Ф., Грековская, 46.
„ В. Е., Зміевский пер., 19.
Алфимов Е. В., Гордиенковский п., 5.
Алхимова Т. Ф., хут. Дубковки.
Алхимов А. Т., „ „
„ Т. А., „ „
Альчина А. П., адрес не указан.
Альчеровичъ П. М., Рымарск., 26.
Альбинский Ф. Б. Заиковская, 98.
Альбова Г., В., Аптекарский пер., 48.
Альбовская Е. В., Монастырская, 11.
Альбовская Е. М., Афанасьевская, 58.
Альбовский М. А., Куликовская, 60.
Альбрант А. Я., Токовая, 12.
Альпер Ц. А., Мордвиновский, 24.
Альперин А. С., Рымарская, 18.
Альперн А. Г., Гражданская, 22.
Альперов Б. М., Рымарская, 25.
Альперович, Грековская, 7.
Альперович И. А., Пушкинская, 65.
Альперович С. Е., Кацарская, 9.
Альперович Х. Ш., Зміевская, 60.
Альперович Ю. З., Пушкинская, 65.
Альтфрейн З. А., М.-Гончаровка, 31.
Альтман, Клочковская, 15.
Альтмунер В. И., Дмитриевская, 29.
Альтунин К. С., Ст.-Московская, 15.
Альтфельд Д. О., ул. Свердлова, 13/15
Альтфельд М. А., ул. Свердлова, 22.
Альтфельд М. Д., ул. Свердлова, 22
Альтшулер А. Б., Никитинский п., 14
Альтшулер А. С., Борзый пер., 4.
„ М. Л., Примеровская, 13.
„ С. Б., Гражданская, 18.
Альшанский А. И., Грековская, 39.
Алябив Я. А., Башлаевский пер.. 6.
Алябьев А. Т., Кузинская, 11.
„ Г. Б., Конторская, 19.
„ Ф. Т., Кузинская, 11.
Амдур Р. А., ул. Мельникова, 18.
Амелевич К. С., Чеботарская 61.
„ П. В., „ „
Аметович А. А., Кацарская, 8.
Амзель А. И., Кооперативная, 4.
„ А. И., Рыбная, 4.
„ Г. М., Грековская, 14.
Амиров Д. М., ул. К. Либкнехта 53.
„ С. Ф., ул. Свердлова, 115.
Амоховский Б. И., Елизаветинская 37.
Амромин С. М., Плехановский пер., 4.
Амстиславский М. А., Рымарская, 23.
„ М. А., Клочковская 39, 39а.
Амчеславский Р. З., Кооперативная, 2.
Амшеев И. П., Пушкинская, 40.
Ананин Ф. Н., Аптекарский пер., 5.
Ананишкин И. И., Кузнечная, 4.
Ананов А. И., ул. Свободной Академии, 18.
Ананов И. А., ул. Котлова, 49.
Анахин Н. Д., Андреевская, 65.
Анахин А. Я., Больш. Сумская, 23/4.
Анашкина П. Ф., Молочная, 5.
Андерсон В. В., Надежинский пер., 18
„ Т. А., Конюшенная, 3.
Андреева А. А., Сомовская, 12.
„ А. Н., Кладбищенская, 32.
„ Д. Е., Куриловская, 14.
„ К. Ф., ул. Свердлова, 168.
„ М. А., Кладбищенская, 6.
„ М. И., Кузнечная, 1.
„ М. М., адрес не указан.
„ М. Т., Куриловская, 32.
„ М. Т., Рыбасовская, 27.
„ Т. Е., ул. Плеханова, 61.
Андреев Юрьевская, 20.
„ А. М., адрес не указан.
„ А. С., ул. Свердлова, 65.
„ А. С., Степной пер., 14.
„ В. М., ул. Ганны, 43.
„ В. С., Леусовский пер., 3.
„ Г. Д., адрес не указан.
„ И. Г., Петинский пер., 12.
„ К. И., ул. Ганны, 51.
„ К. Н., адрес не указан.
„ Н. „ „ „
„ П. А., Кладбищенская, 32.
„ П. Ф., Безуглый пер., 18.
„ Ф. И., Искринский в'езд 6.
Андреевичъ, адрес не указан.
Андреевская, М.-Панасовка, 33.
Андреевский П., адрес не указан.
Андреев И., „ „ „
Андрейченко А. А., Дмитриевская, 23.
„ А. Н., Спиридовская, 6.
Андренко А. В., Примеровская, 17.
Андренко Е. Н Клочковский пер., 7.
„ К. М. „ „ „
„ Л. В., Примеровская, 17.
„ Л. Л., „ „
„ М. В. „ „
Андрианов Д. М., ул Котлова, 61.
Андриевский А. Н., Клочковская, 65.
„ И. П., Грековская, 15.
Андриенко П. И., Полушкинская, 5.
„ Ф. И., Гордиенковская, 50.
Андрияненко К. А., ул. Свердлова, 53/55.
Андронов А. С., ул. Урицкаго, 14.
Андросов Г. И., Регистраторская, 4.
Андрощенко М. Д., Клочковский пер., 5.
Андрус Е И., Мурмыловский пер., 16.
Андрусенко М. И., Старо-Верещаковка, 5.
Андрусенкова И. С., „ „ 3
„ М С., „ „ 3
„ Т. Д., „ „ 5
Андрушевичъ Е. В., Искринская, 43б.
„ В. Д., „ „
Андрушкевичъ Е. П., Ивановка, Монастырская, 5.
Андрюшевичъ М. А. Якубовск. пер., 10
Андрюшкок Т. Я, Батаевский раз'езд, 15.
Андрющенко. Регистраторская, 18.
„ Д. Н, Лелюховский пер., 25.
„ И. И, Клочковская, 25.
„ И. Н., Лелюховский пер, 25.
„ К. К., адрес не указан.
Анненко В. И., Украинская, 12.
Анненков И. Ф. Петенский пер., 6.
„ М. Г., ул. Октябрьской Революции, 74.
Аненков Ф. Е., Токовая ул., 48.
Анзенштейн Л. Е., Ярославская, 25.
Анзютопольский, Урицкая, 19.
Анителонова, ул. Артема, 42.
Аникинов М. В., адрес не указан.
Аниконов И. К. Конная, 29.
Анисимова А. И., Измайловская, 7.
Анисимов, адрес не указан.
„ В П., Яковлева ул., 31.
„ Е Н., Стрелецкий пер., 41.
„ П. Н., Балашовская, 9.
Анистарова Н. А., Херсонская, 12/14.
Анищенко, Конторская, 19.
Аничкина И. Т. ул. 2-я Поповых.
Анишкин С. Ф., Рымарская, 23.
Анищенко, адрес не указан.
„ И. Г., Глаголевский пер., 16.
Аносов Ф. Д. Заиковский пер., 5.
Анохина Е. Ф., Зміевская, 105.
Анохин Д. Ново-Фесенковская, 11.
„ М. А , Молчная, 4.
„ Т. С., ул. Свердлова 162,
„ Ф. А., Зміевская, 101.
„ Ф. С., Грековская, 6.
Аношкин Н. Д., Зміевская, 122,
Анрипов П. С., Кацарская. 29.
Анпильгова В. Я, Сидельниковский пер., 7-3
Антамонов А. П., Степной пер., 12.
Антель, Клочковская, 34.
„ Б. Г., Клочковская, 21.
„ М. А., пл. Тевелева, 16.
Антиленко М. И., Мамеповская, 7.
Антиох М. А, ул. 1-го мая, 5.
Антипенко, пл. Тевелева, 3.
„ А. Т, Скрыпниковский пер., 22.
„ М., Малиновская, 7.
Антипова К. Л., адрес не указан.
„ Д. Я, Кацарская, 29.
„ Л. С., Цыгаревский пер., 21.
Антипов Л. С., Кацарская, 26.
„ Н. С., Кацарская, 29.
Антоненко А. Д., Нетечинская, 42.
„ Д. С., Кремлевск. 16
„ Е., Григорьевский пер., 27.
Антонникова А. Д., Нетечинская, 42.
Антонова, Знаменская, 4.
„ адрес не указан
„ И. Д., Владимирская, 4.
„ Н. Г., Григорьевская, 11.
Антонов А. Н., Ст. Московская, 73.
„ И. А., „ „ „
„ М. Нетечинская, 26.
„ М. Г., ул. Гонны, 7.
„ С. К., Основа, Кубраковский пер.. 11.
Антонов С. Ф., Конторская, 5.
„ Т. Е., Знаменская, 4.
Антоновичъ Е. Н., адрес не указан.
Антонченко Е. А., Хатышевский переулок, 7.
Антошевский Г. В., Девичья, 4.
„ Ю. С., Гиевская, 10.
Анураиф Ф. А., Кладбищенская, 74.
Ануфриев А. В., Церковный пер., 22.
Аничкин В. М., Плехановская 35.
Анфилов А. Н , адрес не указан.
Анфюшенко Н. М , Вассейная, 26.
Анцелевич Ш. Х., Полтавская, 3.
Анциферова М. К., Пороховая, 24.
Анциферов, Пороховая, 24.
Аншинов П. С., Кацарская, 29.
Анютка А. Н., Зміевская, 26.
Апатовская Р. А., Конторская, 48.
Апатовский Х. А , Нетечинская, 20.
Апешников Я. И., С Мясницкая, 18.
Аплюк А. А., Семикинская, 10.
Апокин М. П., Плехановская, 12.
Аполейко К. И , Моичная, 2.
„ С. И., „ „
Апостол К. И., Якубовский пер., 7.
Апсе А. Я, Плехановская, 27.
Апекарев И. М. Дмитриевская, 12.
Аптекман, Купеческий спуск, 2.
Аптэл Б. Е., Бурсацкий спуск, 7.
Аптюшевский Г. В., Девичья, 4.
Апухтин В. А., Основянская, 19.
„ В. Д., „ „
„ Н. И., ул. Ганны, 52.
Аразьян М. О. Гончаровский бульвар, 10.
Аразьян М. П. „ „
Аразьян П. О. „ „
Арайс А. И., Подгорная, 11.
Аракелянц П. С., Славянская 5.
Аранзана А. А., ул. 1-го мая, 22.
Аранович С. Е., Чеботарская, 14.
„ Т. С., ул. Ганны, 7.
Арановский, Рымарская, 23.
„ Б. М. „ „
Аракин З. И., Ст.-Московская, 12.
Аратюнов Г. М , Пушкинская, 59.
„ И. П., Тюремная, 18.
Арацкова-Келлер Н. В., ул. Либкнехта, 48.
Арбузова З. В., Основа Николаевская ул., 35.
Арбузов В. К., Анненская, 9.
Арвахи И. А., Ст -Московская, 112.
Арвачев П. С., Аптекарский пер., 27.
Аргасов М. И. Ханченковский пер , 13.
Аргинский В. И , Клочковская, 11.
Аргова, ул. 1-го мая, 6.
Аргов, Зеленая, 10.
Арготюнов А., ул. Шевченко, 20.
Арготюнянц Е., Нетечинская, 26.
Арданский А. С., Пушкинская, 24.
Аренберг М. А. Гимназическ. наб., 16.
Арензон М. Г., Резниковский пер , 4.
Аренкова Р. А. Криничный пер., 6.
Аренс С. Е., Конторская, 16.
Арепьев Н. И. Юрьевская, 8.
Аресламов, Молчановский пер , 4.
Арестагеняц О. М., Свердлова, 2.
Арестова А. М., хут. Косолаповка.
Арестова Д. А., хут. Косолаповка.
„ И. К., „ „
Арестов Л. П., „ „
„ П. Д., „ „
„ П. П., „ „
Арестьянц М. А., Кацарская, 4.
Арефеев А., Пл. Тевелева, 29.
Арефьева О. В., Примеровская. 19.
Арефьев А. А„ Державинская, 22.
Арканова А. М., Андреевская, 3.
Арканов В. Ф., Рудаковская, 28.
Аркемянц П. И., Чернышевская, 7а.
Арзуньянц Т. М., Пушкинская, 67.
Аринсьи М. Г., Резниковский пер., 4.
Аристархов Я. А., Основа Пушкинская ул.
Арифальд М. Б., Подольский пер., 17.
Аркинская А. С., Гражданская, 15.
Аркутская С. А., М. Гончаровка, 37-35.
Арлазоров А., Конная, 37.
Арлов С. Г., Ново-Фесенковская, 11.
Арнаутов, ул. Либкнехта, 31.
„ В. А., ул. Либкнехта, 65.
Арнфанд М. Б., Подольский пер., 17.
Арозоровская О., ул. Артема, 55.
Арон Р. К., Мордвиновский пл., 13.
„ Я. М., Кооперативная, 32.
Аронзон И. А., ул. К. Либкнехта, 22.
Аронов А. Н., Грековская, 56.
„ Е. Н., Клочковская, 41.
„ И. А., Нетечинская, 5.
„ И. Е., Свердлова, 31.
„ М. Я., Славянская, 5.
Аронович А. С., ул. К. Либкнехта, 16.
„ Я. Н., ул. Яковлева, 8.
„ С. И., Спартаковская, 2.
Ароновский М. Я., Кузнечная, 26.
Аронс З. М., Ващенковскйй пер., 36.
„ С. Е, Конторская, 16.
„ Х. М , Кузнечная, 28.
Арончик О. Е., ул. Свердлова, 36.
Ароцкер Х. Ю., ул. Ганны, 64.
Арсеньева Е. К., Тарасовская, 17б.
Арсеньев Д. Н., Чеботарская, 17.
Арсений О. Т., Безымянный пер., 27.
Арсеньев П. И., Тарасовская, 17б.
Арталинов Д. А., Молочный в'езд, 9.
Артамонова М. И., 2-й Панасовский проезд, 32.
Артамонов Г. А., 2 й Панасовский проезд, 32.
Артель „Труд Металл“, Ярославская, 23.
Артеменко П. Г., В-Гиевская, 59.
Артемова А. В., Капустянская, 46.
Артемова М. Ф., Крашенический переулок, 12.
Артемова О. И., Заиковская, 26.
Артемов А. А., „ „
Артемов Г. А., Казармовская, 39.
„ И. А., Заиковская, 26.
„ К. Е., Клочковская, 30.
„ Н. З., б. Сумская, 14.
„ П. А., адрес не указан.
Артемьев А. И., Петровская, 16.
„ В. Р., Аптекарский пер , 48а.
„ И. Д., Кладбищенская, 46.
Артецкий П. К., С.-Московская, 55.
Артецкина Т. К., ул. Октябрьской Революции, 35.
Артиганов О. О., Кладбищенская, 102.
Артиховский Ю. М , Галушинская, 19.
Артоль П. В., ул. Яковлева, 41.
Артох Н. Д., ул. Котлова, 6.
Артымук П. Г., Балашевская, 22.
Артынович, Театральный пер., 7-2.
Артюх А., Тюремная, 13.
„ А. К., Чеботарская, 57.
„ А. М., Тарасовская, 39.
„ И. А., Чеботарская, 57.
„ К. А., „ „
„ С., адрес не указан.
„ С. И., Скрипников. пер., 23-21.
Артюхов И. З., Кремлевский, 30.
Артюшенко В. И., Усовская, 11.
„ Ф. М., „ „
Аруйтович А. А., Гардиенковская, 50.
Арутюнянц Б. О., Основянская, 19.
Арутюнова А. Ф., „ „
Арутюнов, ул. Котлова, 1.
„ Н. Н., ул. Свободной Академии, 20.
Арутюнянц А. И., ул. Котлова, 78.
„ А. М., Основянская, 19.
„ С. И., Дмитриевская, 9.
„ С. И., „ „
Архангельская Е. П., Гиевская, 83.
Архангельский Г. В., „ „
„ П. В., „ „
Архангородский, Епархиальная, 49.
Архидиаконский М. М., Молочный пер., 8.
Архипенко Я. М., ул. Котлова, 36.
Архипова А. П., М.-Гончаровка, 1.
„ В. Д., ул. Котлова, 82.
Архипов А И., „ „ 32.
„ А. Л., Конная, 6.
„ А. Ф., Гимназическая набережная, 6.
Архипов В. А., ул. Котлова, 52.
„ М. Ф., Гимназическая набережная, 6.
Архипов Ф. А., Церковный пер., 15-18.
Ардосковский Б., пер. Урицкого, 17.
Арцибашева А. Т., Павловск. пер., 60.
„ А. М., „ „ „
„ И. М., Георгиевская, 53.
„ К. Д., Павловск. пер., 60.
„ М. М., „ „ „
„ М. Л., Георгиевская, 53.
Арцибашев Г. М., Павловск. пер., 60.
„ К. М., „ „ „
Арчиков М. К., Вольшой поселок.
Аршавская А. И., Гражданская, 22.
Аршавский, Жил.-кооп. 558.
Аршанский А. И., ул. Свердлова, 23.
„ Л Б., ул. Котлова, 17.
Аршель Г. Сергиевская пл., 1.
Аршинова В., Скрипниковск. пер., 49
Арютюнов О. А., Молочная, 73.
Арютюнов А. М., Пушкинская, 59.
Арютюнянц В. А., ул. Котлова, 78.
Асадчий И. Е., Плехановская, 100.
Асбель Г. Л., ул. Артема, 40.
Асвалур О. М., Зміевская, 25-2.
Асваторьянц Т. М., Старо-Московская, 1.
Асвацатура К. Д., Ветеринарная, 8.

Асеева А. П., Сахаро-заводская, 78.
„ В. М., Салтовская, 19.
„ О. С., Б.-Панасовка, 2-й проезд, 34.
Асеев С. Ф., Оренбургская, 11.
Асизель А. И., Рыбная, 7.
Аскина З И., Марьяиская, 11.
Асланянц А. Г., Нетечинская набережная, 11.
Асмаев К. К., Рыбасовский в'езд, 4.
Асмолов Л. И., адрес не указан.
Аснупул „ „ „
Асокин И. Т., Борзый пер., 7.
Асофова М. С., Власовский пер., 1.
Аспидов Г. С., Лопанский, 7.
Астанин А. Т., Старобельская, 24-2
„ П. Т., Аптекарский пер., 45.
Астапенко М. Г., Верхний пер., 25.
Астапова В. В., Старо-Московская, 27.
Астахова А. М., Плехановская, 2.
Астахов А. А., Старо-Московская, 31.
„ В. С., адрес не указан.
„ Н. А., Семигradская, 7.
„ С. В., адрес не указан.
Астефьев, Херсонская, 12/14.
„Астраханка" ресторан, площ. Тевелева, 21.
Астрахова М. П., Основа Жихорская, 11.
Астрахова М. Ф., Основа Жихорская, 11.
Астрахов И. П., Основа Жихорск., 11.
Атадаков К. Е., Ивановская, 8.
Атаманова Л. Д. 2-й Чеботарский в'езд, 7.
Атбалов, Молочная, 18.
Атурьянц О. С., Свердлова, 38.
Аудаковская А. М., Михайловская, 10.
Аузек Г. Я., Основянская, 55.
Аузин Я. Д., Плехановская, 27.
Аукс Н. К., Лермонтовская, 5.
Афанасияди А. Л., Садовая, 2.
Афанасиуди А. И., Театральный переулок, 7.
Афанасияди А. И., Театральный переулок, 7.
Афанасьева А. И., Кацарская, 16.
„ Д. П., Уральская, 17.
Афанасьев А. И., 1-й Тарасовский в'езд, 22.
Афанасьев Х. И., Театральный пер., 7.
„ Я. В., Нетечинский „ 15.
Афанасьядий. Театральный „ 7-2.
Афанасьянц Х. И., „ „ „ 7.
Афоммов, Сальковский пер., 13.
Афонина А. П., Анненская, 46.
„ Е. Л., Молочный в'езд, 9.
Афонин В. А., „ „ „ „
„ Д. М., адрес не указан.
„ И. Я., Сковородиновская, 1.
„ И. Я., Кузнечная, 15.
„ М. А., Валерьяновская, 13.
Афроимович А., Нетечинский пер., 11.
Ахкасов, адрес не указан.
Ахмет А., „ „ „
Ахметова В. А., Искринская, 26/1.
Ахметьев Я. А., Кремлевская, 35.
Ахрин В. Л., Ярославская, 11.
Ахтырская П. В., Б. Гончаровка, 1/15.
„ П. Д., Почтовый пер., 12.
Ахтырский С. В., Верх вский пер., 13.
„ Я. Н., Кузнечная, 36.
Ачкасова Е. И., М.-Мясницкая, 13.
Ачкасов А. В., Змиевский пер., 21.
„ С. Е., Ильинская, 3.
„ С. Ф., Гражданская, 9.
Ашбачова Е. И., М. Мясницкая, 13.
Ашкинадзе Р. Д., Грековская, 57.
Ашкинадзер Ю. С., ул. Артема, 27.
Ашман Я. И., Дмитриевская, 29.
Ашмян Г., Конторская, 12.
Ашукин А. А., Филлиповская, 34.
Ашуркина А. П., Цыгаревский, 21.

Б.

Бабав М. С., Ермолаевский пер., 10/2.
Бабаева А. П., Репинский пер., 10.
„ Т. П., Валериановская, 54.
Бабаев А. С., Н. Верещаковка, Сергиевская, 28.
Бабаев И. Д., Репинский пер., 10.
„ И. С, Молочная, 27.
„ П., адрес не указан.
„ П. П., Семикинская, 12.
„ Р., ул. Свердлова, 22.
„ Х. Н., ул. „ „
„ Ц. И., Либкнехта. 16.
Бабай Е. И., Ново Колчигинский в'езд, 10.
Бабакова В. М., Нетечинская, 42.
Бабалевский Б. И., Классический пер., 16.
Бабанини В. Н., Клочковская, 74.
Бабарин А. А., Конторская 93.
Бабаханов М. Ц., Троицкий пер., 9.
Бабаянц М. П., Красноармейская, 8.
„ Т. Б., М. Панасовка, 25.
Бабенко А. А., Свердлова, 35.
„ В. Д., Б. Гончаровка, 1/33.
„ В. Т., Дурниковская, 12.
„ Г. К., 1-й Понас. пр., 12.
„ Д. Х., Безуглый пер., 14.
„ Е. Н., Семигradский пер., 3.
„ З. М., уг. Рудаковской и Якубовского пер., Я/37.
Бабенко М. К., адрес не указан.
„ М. Х., Безуглый пер., 14.
„ П. Д., ул. Революции, 15.
„ П. М., Гиевская, 17.
„ С. М., Кузинская, 57.
„ Я. И., Новоколчигинский в'езд, 4.
Бабенко Я. М., Цыгаревская, 22.
Бабенкова М. М., Аптекарск. пер., 38
Бабер М, ул. Свердлова., 3.
Бабешко Я. А., Георгиевская, 42.
Бабий А. И., Юрьевский, пер. 12
„ Т. О., „ „ „
Бабиков П. Я., адрес не указан.
Бабикʻянц Э. П., Сахаро-Заводская, 36.
Бабинцев Ф. И., адрес не указан.
Бабнор К. С., Свердлова, 5.
„ М., „ „ „
Бабицкий Э. Я., Ярославская, 25.
Бабич А. И., Залютинская, 51
„ А. М. Гимназическая нб. 6.
„ Г. Ю., Слесарный пер.,6.
„ Е. М., Гиевская, 40.
„ З. Ф., Плехановская, 10.
„ И. В, Кацарская, 50.
„ И. И., адрес не указан.
„ И. Я., Монастырская, 45.
„ К. К., Кузинская, 23
„ К. М, адрес не указан.
„ К. С., Свердлова, 26.
„ Э. Б., Рыковская, 7.
„ Э. Б., Юрьевская, 14
Бабичева М., адрес не указан.
„ М. Н., Чунихинская, 4.
„ Ц. М., Тихоновская, 10.
Бабичев, адрес не указан.
„ Г. А., Монастырская, 36
Бабичь Е. П., Клочковская, 95.
Бабкина А. И., Григоровская, 2
„ З. И., Ст.-Московская, 18.
Бабкин К. К., Андреевская, 17.
„ С. В., Коренковская, 19.
Бабкова С. И., Репинский пер., 7.
„ Ф. Е., Заиковская, 32.
Бабков А. С., „ „
„ Г. С., „ „
„ И. М., Змиевская, 87.
„ С. И., Заиковская, 32.
Бабашин Я. Я. Газовый в'езд, 14.
Бабровский А. С., Клочковская, 95.
Бабузкина Н. Н., Искринский пер., 9.
Бабылев И. М., адрес не указан.
Бабырева, „ „
Бабыренко Ю. П., Клочковская, 112-114.
Бавер, Жилкооп ер., 558.
Бавыкина В. Г., Котлова, 5.
Багалий Д. И., Технологическая, 7.
Баганов Т. А., Короленко, 21,
Багарок Р. А., Короленко, 14.
Багданина З. И. Ново-Проезжая. 52
Багирбенов А. М., Либхнехта, 78.
Баглаенко, адрес не указан.
Баглаенко А. С., Молочная, 50.
„ В. А, адрес не указан
„ Е. И, Молочная, 50.
„ П. В., Змиевский в'езд, 9.
„ Е. М, „ „ „
„ И. А., Колчигинский, 17.
„ Т. А., Молочная, 50.
„ Н., 1-й Змиевский в'езд, 9.
Буглай И. И. Тарасовская, 38.
Багодин М. С. Старо-Московская 6
Багриенко И. Г. Свердлова 5.
„ П Г. Свердлова 6.
Багриновцев Я. Е. Баговая 12
Багриц И. А. Свердлова 42.
Багрицевич А. Ф Надеждинская 12
Багрицевич А. Ф. Чернышевская 8
Багрич А. И. Кузинская 90.
„ И. В Гордиенковская 31
Багрова Б. Л. Ващенковский пер. 18.
Багров И. И. Старо-Московская 72
„ Н. А. Основянская 17.
Багровский Н. В. Колчигинский пер. 4.
Бадановская И. А. Гражданская 1
Бадановский, ул. Первого мая, 23/25.
Баева А. Г., Молочная, 10.
„ А. Л., Ханиченковская, 8.
Баев М. М., Афанасьевская, 44.
Баевский С. М., Каплуновск. пер., 6.
Баженова Л. М., ул. Раковского, 12.
„ М. И., Григоровская, 9.
Баженов, Яковлевская, 20.
„ В. Д, Григоровская, 9.
„ В. П., Старо-Московская, 23.
„ Д. Н., Валериановская, 70.
Бажина А. К., Куриловская, 26.
Бажин И. В., „ „ „
Базаев В. В., Кладбищенская, 102.
Базарная П. Я, Змеевская, 48.
Базаров Е. В, Баладиевская, 20.
Базий И. С., Тарасовский пер., 42.
Базилевская С. С., Старо-Московск., 5.
Базилевич А., Садовая, 11.
„ Д. Ф, Котляревская, 44.
„ М. Н, Спартаковская, 28.
„ С. Н., Садовая, 11.
Базиневский А. П., ул. Потебня, 5.
Базилевский А. П., „ „ „
Базолей И. П., Рудаковский пер., 32.
Базуджянц А. К., Куриловская, 7.
Байбак Е, ул. Св. Академии, 35.
Байбаков А. И., Бородинская, 2.
Байдовский, Гиевская, 53.
Байков Д. И. Мефодиевская, 16
Байкур З. Т., Спартаковская, 12.
Байрахтор С. Е., ул. Свердлова, 62.
Байстрюченко М. Н., В.-Гиевская 51.
„ П. И., Кладбищенск., 35
Байфур И. М, Спартаковская, 12.
Бак И. Л., ул. Октябрьской Революции, 81.
Бак И. С., Аптекарский пер, 15.
„ С. И., „ „ 15.
„ С. З., Черноглазовская, 46.
Баканова М. З., 2-й Панас. проезд. 24.
Баканов Б. А., Ново-Фесенковская, 7.
Баканцев И. Г., Кацарская, 50.
Бакил, ул. Свердлова, 51.
Бакина К., ул. Свердлова, 3.
Бакланова О. С., Гиевская, 47.
Бакланов А. А., Степная, 37.
Баксьянц, Кузенская.
Бактяров А. К., Ивановская, 14.
Бакулин Е. К., Слободская, 4.
Бакуменко, Юрьевский пер., 10.
„ А. А, Аравийский пер., 5.
„ А. К., ул Володарского, 21.
„ А. С., Квитинская, 50.
„ А. Ф., Журавлевская, 99.
„ И. С., адрес не указан.
„ Н. Т., Конная пл., 16.
„ Т. А., „ „ „
Бакшеева В. Д, ул. Феербаха, 19.
Бакшеев В. И, „ „ 19.
Балаба М. Д., Елизаветинская, 9.
Балабанова А. И., дача 6. Шатилова
„ Н. М, ул. Свердлова, 44
„ Т. П., дача 6. Шатилова.
Балабанов И. Е, „ „ „
„ И. Я., ул. Ганны, 5.
„ Н. И, дача 6. Шатилова.
„ П. И., „ „ „
„ С Я., Нетеченский бул. 30.
Балабая П Л., Балабаевка Шиновс. р.
Балабкин Н. В., м. Панасовка, 13.
Балабушкин Р. Т., Капустянская, 34.
Балабушкинова Е. П. Капустянск, 34.
Балакирева М П, Монастырская. 2.
Балакирев И. П., Монастырская, 2.
„ М. Д., Кремлевская, 10.
Балан А. Г., Старо-Кладбищенская, 7.
„ Е. А., „ „ „
„ Н. П., „ „ „
Балан И. П., Ст.-Кладбищенская, 7.
Балановская А. Я., Владимирская, 19.
Балановский С. А., Владимирская, 19.
Балатко Г. М., Конторская, 2.
Балаур, адрес не указан.
Балаховский Ц. А., Каплуновская, 13.
Балашева О. В., Жихарская, 12.
Балашев Н. А., Жихарская, 12.
Балашов, адрес не указан.
Балашов В. А., ул. Ганны, 10.
Балвоненко П. А. Гордиенковская, 50.
Балдаков К. Е., Афанасьевская, 22.
Балли А. С., Котлова-Кузинская 73/1.
Балибани А. С., адрес не указан.
Балицкий П. А., Гордиенковская, 23.
Балкис, ул., Ганны, 5.
Балкова М. Т., Военная, 5.
Балай И. С., ул. Либкнехта, 71.
Балай М. А., ул. Либкнехта, 71.
Балон Б. Н., Петинский пер., 23.
Балон В. М., Плехановский пер., 23.
Балон И. М., Петинский пер., 23.
Балон И. Х., Плеханова ул., 40.
Балос, Чернышевская, 39.
Балотина Л. Г., Мороховецкая, 18.
Балтер Д. М., Степной пер., 23.
Балтер М. М., Конторская, 76.
Балтина, Стрелецкий пер., 33.
Балтырь И. Ф., Аннинская, 8
Бальцева Е. Я., 2-й Панасовский проезд, 15.
Бальцев А. М., 2-й Панасовский проезд, 15.
Балус И. С., ул. Свердлова, 2.
Балухтин, Плехановский пер., 1.
Балычев Д. А., Бужиновский пер., 3.
Балыш И. И., Колчигинский пер., 8.
Вальсер А. М., М.-Гончаровка, 37/35.
Вальчунос И. О., Кладбищенская, 45.
Валянный Ф. С., Регистраторская, 2.
Бамар Э. Б., Рымарская, 23.
Баморева М., адрес не указан.
Бампер Д. М., Степной пер., 23.
Банангора Т. Д., адрес не указан.
Бандаракова М., адрес не указан.
Бондаренко А. М., Чистоключевская, 7.
Бандаренко П. Н., Филиппповская, 27.
Бандурина П. П., Петинский пер., 15.
Бандурин Е. М., Петинский пер., 15.
Бандурин О., Петинский пер., 15.
Бандурова М. А., Елизаветинская, 41.
Баников И. А., ул. Окт. Рев., 2.
Баничук Б. Б., ул. Феербаха, 1.
Баик Т. А., Чеботарская, 45.
Банфура П. Е., Плехановская, 15.
Банчуков А. И., Андреевская, 73.
Баньковская А. К., ул. Ганны, 33.
Баова К. В., Владимирская, 16.
Бабкинцц Я., Кацарская, 25.
Бабчена Н. И., Куриловская, 32.
Барабанов А. И., Конная, 43.
Барабаш Г. С., В.-Панасовка, 2-й проезд, 34.
Барабаш Е. Д., В.-Панасовка, 2-й проезд, 34.
Барабаш И. Г., В.-Панасовка, 2-й проезд, 34.
Барабаш К. Г., Андреевская, 25.
Барабаш М. М., Конная пл., 8.
Барабаш М. Д. В.-Панасовка, 2-й проезд, 34.
Барабаш Н. Г., Андреевская, 25.
Барабаш П. М., ул. Либкнехта, 67.
Барабаш Г. И., адрес не указан.
Барабашев М. И., Плехановская, 53.
Барабашова А. Г., 2-й Панасовский проезд, 28.
Барабашова Е. А., Казармовский в'езд, 12.
Барабашова М. И., Змиевская, 63.
Баракова С. Г., Юмовская, 4.
Баран-Барановский Б. Б., Клочковская, 112/114.
Баран, Примеровская, 6.
Баранік А. М., адрес не указан.
Баранік М. П., Владимирская, 4.
Баранік Е. П., Замятинская, 12.
Баранік Я. С., адрес не указан.
Баранікова А. И., Владимирская, 4.
Баранікова Н. М., Искринская, 26.
Баранці, адрес не указан.
Баранова, Вознесенская, 8.
Баранова А. А., Кузнечная, 59.
Баранова И., адрес не указан.
Баранова М. В., М.-Панасовка, 21.
Баранова М. С., Кузнечная, 59.
Баранова Н. Г., Парковая, 7.
Баранов А. В., Клочковская, 112.
Баранов А. С., Змиевской пер., 81.
Баранов В. О., Донец-Захаржевская, 2.
Баранов Б. С., Кузнечная, 59.
Баранов В. И., Парковая, 7.
Баранов Д. А., адрес не указан.
Баранов Д. И., адрес не указан.
Баранов Н. С., Кузнечный и Голубовский пер., 7.
Баранов М. В., Кацарская, 48.
Баранов Н. С., Пушкаревский пер., 14.
Баранов С. Е., Кузнечная, 59.
Баранов Ф. С., Гиевская, 92.
Баранов Я. Г., Донец-Захаржевская, 2.
Барановский Г. В., Гражданская, 6.
Барановский Е. Я., Клочковская улица, 39, 39а.
Барановский Л. О., Донецкий пер., 25.
Барановский Р. М., Старо-Московская, 112.
Баранковский С. Т., Кузнецкая, 26.
Баранский М. Б., ул. Свердлова, 53/55.
Баранцева, Баз. площадь.
Баранцов Т. Д., Кладбищенская, 41.
Барасовков, адрес не указан.
Барац Р. С., Чернышевская, 15/2.
Барац У. М., В.-Сумская, 22.
Баранов Ф. П., Стрелецкий пер., 33.
Барабаш Г. И., Ивановская, 22.
Барабаш П. М., Сумская, 67.

Барбашов М. И., Черныш евская, 55/3.
Барвенок А. Н., Кооперативная, 8.
Бардакова А., ул. Ганны, 62.
Бардакова Е. Н., Заиковский пер., 19.
Бардакова М. В., Основа, Сущенская ул., 24.
Бардаков, адрес не указан.
Бардаков М. И., Заиковский пер., 19.
Бардах Ф. М., Рымарская, 23.
Бардаченко А. А., ул. Урицкого, 15.
Барденштай, ул. Яковлева, 50.
Барденштейн, ул. Свердлова, 41.
Баренбаум Ю. П., Моичная, 16.
Баренбойм, Примеровская, 6.
Барер Б. М., Рыбасовская, 30.
Барер Л. Б., Рыбасовская, 30.
Барес нян М. В., Мало-Гончаровская, 23.
Барзаковская М. Д., Куриловская, 17.
Барзаковский И. Х., Куриловская, 17.
Барзо Н. М., Садовая, 16.
Барив Т. А., Аннинский пер., 44.
Барионти А. М., Слесарный пер., 6.
Барисов С. А., Сирохинская, 11.
Барк Х. Ш., ул. Свердлова, 24.
Баркалов А. А., Юрьевский пер., 6.
Баркалов А. А., Престольный пер., 3.
Баркан, пл. Феербаха, 12.
Баркач Д. М., Москалевская, 65.
Баркова О. Г., Искринская, 29.
Баркова С. Н., Степная, 32.
Барков И. И., Ст.-Московская, 47.
Барков М. Н., Сковородиновская, 32.
Барковин Н. В., Фесенковская, 5.
Барлизов И. А., Ст.-Московская, 100.
Барноров Н. А., адрес не указан.
Баробаш, адрес не указан.
Барон К. В., Основа, Зеленая, 2.
Барон М. Т., Основа, Зеленая, 2.
Барон Р. З., Короленко, 11.
Барс З. Х., Петровский пер., 13.
Барс З. Х., Короленко пер., 2.
Барсеков И. С., Карасюковский пер.
Барселов, ул. Либкнехта, 42.
Барскар, адрес не указан.
Барский Л. О., Филиповская, 15.
Барский М. Г., Кузнечная, 20.
Барский Х. Л., С.-Мясницкая, 12.
Барсукова, адрес не указан.
Барсукова О. В., Тихоновская, 8.
Барсуков А. П., Тихоновская, 15.
Барсуков М. А., Тихоновская, 15.
Барт О. Г., Аптекарский пер., 8.
Бартенев П. М., Андреевская, 35.
Барткус А. О., Железнодорожная, 29.
Бару И. Д., Рыжовский пер., 18.
Бард А. Г., Кацарская, 12/14.
Бард Д. Е., адрес не указан.
Барцыховский А. А., Оренбургская, 19
Барч Ю. Л., Котлова, 30.
Барыбина Е. Ф., Змиевская, 5.
Барабин В. В., Змиевская, 5.
Барыльчук П. Ф., адрес не указан.
Барыльчук Я. С., Рыбасовская, 18.
Барышева А. В., Бородинская, 21.
Барышников И. А., ул. К.-Маркса, 5.
Барышников И. Г., Клочковская, 21.
Барышов П. И., Бородинская, 21.
Басанский К. А., Заиковская, 53.
Бассараб И. С., ул. Раковского, 16.
Басевич Г. Я., Садовая, 10.
Басенко В. Ф., Цыгаревская, 9.
Басжет В. П., Кооперативная, 17.
Басина Е. М., ул. Либкнехта, 53.
Басин С. И., ул. Маркса, 9.
Баскакова В. П., Моичная, 21.
Баскин, Чеботарская, 5.
Баскин Е. З., ул. К.-Либкнехта, 74.
Басконич, адрес не указан.
Басов А. Л., М.-Гончаровская, 3.
Басов П. Я., Знаменская, 31.
Басов В., Знаменская, 27.
Басов Г. М., Заиковская, 44.
Басов И. М., Старо-Верщаковка, 3.
Басов К. А., Семигradский пер., 3.
Басов М. В., Старо-Верщаковка, 3.
Басов Н. А., Основянская, 7.
Басов С. Ф., Тихоновская, 21.
Басович А. П., ул. Феербаха, 11.
Бастнап И. А., Куриловская, 13.
Баструченко В. Н., Филипповская, 7.
Баструченко К. П., Плехановская, 50.
Бастрюченко Ф., Слободская, 10.
Батицкий Б. Т., Змиевский в'езд, 9.
Баткина Б. И., Дмитриевская, 25.
Баткин Л. И., Клочковская, 10.
Баткин Л. Д., Дмитриевская, 25.
Батовский Н. А., Цыгаревский пер., 2.
Батюк Л. Н., Кульбицкий пер., 22.
Батюченко М. Д., Татарский пер., 14.
Баудинов С., Рыбасовская, 28.
Бауэр К. И., Лонатинский пер., 13.
Бахишаров И. М., Шевченковская, 5.
Бахмутов В. М., Военная.
Бахмутов П. И., Сковородиновская, 1.
Бахмутов С. Я., Тихоновская, 32.
Бахмутов Ф. Г., Конная площадь, 9.
Бахорев Г. А., Котлова, 22.
Бахрова О. Д., Котлова, 42.
Бахтеозин А. Х., Чеботарский пер., 8.
Бахтеозин М. Р., Чеботарский пер., 8.
Бахтирев П. К., Петинский пер., 6.
Бачалянц, Ст.-Московская, 22.
Бачанская И. Е., Ивановская, 14.
Бочарова М. В., Фастовский пер., 8.
Бочаров П. Н., Балашовский пер., 15.
Башкатов М. Т., Капустянская, 24.
Башкатов П. Г., Капустянская, 24.
Башкатов Т. И., Капустянская, 24.
Башкиров Г. Н., Верховский пер., 21.
Башко К. Ф., Дергачевская, 42.
Башлай Г. К., Скрипниковский переулок, 16.
Башлыкова М. А., Петинский пер., 10.
Баштанова Н. Л., ул. Свердлова, 145.
Баштанов А. П., ул. Свердлова, 145.
Бащенко А. П., Уральская, 37.
Бащян Б. Я., Котлова, 12.
Бгитман, адрес не указан.
Бдоинц Г. Т., Кузинская, 1.
Бега Ф. Ф., Пер. Сознания, 6.
Бегдоус А. И., Григоровская, 16.
Бегишева Н. Н., Сумская, 49.
Бегоящеванес Г. А., Б.-Панасовская улица, 86.
Бегоящеванес А. Б.-Панасовская, 86.
Бегун А. П., ул. Свердлова, 13.
Бегун З. Л., ул. Свердлова, 13.
Бегун З. М., ул. Свердлова, 13.
Бегушов Л. Л., ул. Свердлова, 24.
Бедина Е. К., Знаменская, 16.
Бедный П. И., Сорокинская, 38.
Бедошенко Е. Г., Ярославская, 28.
Бедрицкий Г. Н., Ханайченковская, 37.
Бедров Г. А., ул. Свободн. Академии, 18.
Бедров С. И., Искринская, 25.
Бердосян, Конторская, 5.
Бедусенко С. З., Н.-Красная, 1 Октября.
Бедуш Н. Д., Дергачевский пер., 8/7.
Бедяев Ф. П., Конюшенная, 59.
Беева М. Е., Кузинский базар.
Веженов А. И., Армянский пер., 2.
Вежихарева А. Е., 2-й Панасовский проезд, 22.
Вежихарев И. Н., 2-й Панасовский проезд, 22.
Безверхный С. С., Костомаровская, 6.
Безгин Д. Н., Почтовый пер., 6.
Безгин О. М., Почтовый пер., 6.
Безкоровайный В. Д., Полтавская, 15.
Безкороветный, Искринская, 12.
Безлакова, адрес не указан.
Безпалова А. Ф., Казармовская, 39.
Безпалова В. И., М.-Гончаровка, 34.
Безпалов Ф. Г., Казармовская, 39.
Безперчий Д. А., Яковлевский пер., 9.
Безпоусов А., Гордиенковская, 25.
Безпоясова М. Е., Павловский пер., 58.
Безпоясов В. А., Павловский пер., 58.
Безпоясов И. В., Гордиенковская, 57.
Безправный, Пороховая, 18.
Безпрозванный М. Ф., Мещанская, 24.
Безпрозвац М. Р., Гражданская, 24.
Безпятова Е. С., Попова, 3.
Безпятов М. П., Попова, 3.
Безпятов П. А., Попова, 3.
Безродный А. И., ул. Первого Мая, 17.
Безрук А. А., Токаревский пер., 16.
Безрук И. М., Кузинский базар (мясн. р.).
Безрук И. П., адрес не указан.
Безруков Т. В., Григорьевская, 36.
Безруков Я. В., адрес не указан.
Безручкина Е И., Кремлевская, 15.
Безсонова А. М., Заиковский пер., 19.
Безсонова Е. О., Сковородинская, 4.
Безсонова М. Н., адрес не указан.
Безсонов Н. М., адрес не указан.
Безсонов Н. Н., Сковородинская, 4.
Безсонов Т., Сковородинская, 4.
Безтелов, адрес не указан.
Безуглая Н., Аптекарский пер., 34.
Безуглая С. А., Искринский пер., 13.
Безуглова М., адрес не указан.
Безуглов А. А., Старо-Московская, 76.
Безуглов А. И., Конюшенная, 56.
Безугый А., Аптекарский пер., 34.
Безуглый Б. Я., Искринский пер., 19'
Безуглый В. Д., Бондаревская, 15.
Безуглый К., Аптекарский пер., 24.
Безуглый К. М., С.-Мясницкая, 12.
Безуглый С. В., Кладбищенская, 58.
Безулис П.К., Калодезный пер., 36/38.
Безчастный Г. М., Николаевская, 21.
Вейлин Я. С., Зеленая, 15.
Вей И. М., Степная, 20.
Вейзелан Р. Ш., Клочковская, 2.
Вейлис В. А., Банный пер., 8.
Вейлин А. Х., Лопаинский, 10.
Вейлин И. В., Ст.-Московская, 22/24.
Вейлин И. Б. Рождественская, 15.
Вейлин Х. С. Дмитриевская, 29.
Вейлинсон, Дмитриевская, 26.
Вейлихис М. И., Садовая, 16.
Вейлихис Э. Я., Садовая, 16.
Вейль Д. С., Скрипницкая, 5.
Вейль Я. И., Скрипницкая, 5.
Вейм, адрес не указан.
Вейм В. О., Конторская, 2.
Вейрон Б. А., Дмитриевская, 20.
Веккер, Клочковская, 21.
Веккер В. С., адрес не указ.
Веккер З. С., Артема, 26.
Веккер З. С., Артема, 27.
Веккер Л. Л., Сидельниковский переулок, 7/3.
Веккер П .П., Кладбищенская, 8.
Векерман Е. А., ул. Котлова, 24.
Векерман С. А., ул. Котлова, 24.
Векерман Я. А., Ярославская, 3.
Векман Н. Ф., ул. Котлова, 10.
Век-Назаров М. Е., Свердлова, 58.
Векуменко А. М., Ермолаевский переулок, 10.
Велазерковский Е. Е., Технологическая, 1.
Велай Е. М., Ново-Проезжая, 46.
Велай С. И., Ново-Проезжая, 46.
Велакин В. М., Конторская, 24.
Велан М. Ф., 2-й Тарасовский в'езд, 4.
Веланов А. Т., Фесенковская, 3.
Велая В. Б., Михайловский пер., 14.
Велгов Ш. С., 3-я ул., Попова, 8.
Велев Ф. М., Усовская, 51
Веленький Д. С., Мерефа.
Веленко Н. Ф., Филипповская, 6.
Веленицкая М. С., ул. Ганны, 3.
Веленький А. Д., Мордвиновский переулок, 27.
Веленький Е. Г., Нетечинская, 34.
Веленький З. Г. Кооперативная, 2.
Веленький З. К., Б.-Гончаровка, 11.
Веленький И. Г., Свердлова, 53/55.
Веленький И. Н. Скрипницкий переулок, 5.
Веленький И. И., Конторская, 25.
Веленький М. Д., Торговый пер., 7.
Веленький М. М., Заиковская, 98.
Веленький Н. Ф., Торговый пер., 7.
Веленький Ю. Г., Конная, 2.
Велецкая А. М., Григоровская, 56.
Велецкая Е. Ф. Клочковская, 81.
Велецкая Н. А., Клочковская, 81.
Велецкая Ф., Змиевская, 9.
Велецкий А. Цыгаревская, 22.
Велецкий А. И., Чернышевская, 79.
Велецкий И. И., Котлова, 57.
Велецкий И. И., Григоровская, 56.
Велецкий П. В., Клочковская, 81.
Велецкий С. Ф., Ново-Фесенковская улица, 13.
Велецкой Т. Г., Заиковка, 59.
Велешникова В. П., Степной пер., 24.
Велик А. И', Кладбищенская, 56/а.
Велик А. О., Цинковская, 1.
Великова А. А., Цинковская, 1.
Великова В. П., Гончаровский бульвар, 9.
Великова Е., адрес не указан.
Великова Е. А., Ст.-Московская, 123.
Великова Л. П., Гончаровский бульвар, 9.
Великов, адрес не указ.
Великов А. И., Ст.-Московская, 123.
Великов А. М., Куликовская, 17.
Великов А. Я., ул. Михайлова, 35.
Великов В. А., Григоровская, 30.
Великов Л. Г., Стрелецкий пер., 37.
Великов В. С., Куриловская, 4.
Великов Л. А., Ст.-Московская, 51.
Великов П. В., Владимирская, 17.
Великов П. Ф., адрес не указ.
Великор Б. А., Ханайченковская, 11.
Велиловский Э. М., Нетечинская, 57
Велин А. М., Нетечинская, 10.
Велинская Ф. Б., Плехановская, 31.
Велицкий Г. М., Ст.-Московская, 69.
Велицкий Т. С., Сердовка, 29.
Величенко И. И., ул. Потебня, 10.
Велкин А. А., Моичная, 16.
Велкин Е., Железнодорожный пер., 54.
Велкин И. Н., Основа, Карташевская улица, 4.
Велкина А. И., Основа, Карташевская улица, 4.
Велкина Д. Д., Соляниковский переулок, 16.
Белоброва Д. В., Котлова, 38/40.
Белобровский, адрес не указ.
Белов А. И., Степной пер., 21.
Белов А.-М., Б. Сумская, 59.
Белов Б. Х., Свердлова, 13/15.
Белов В. Н., Лопаинский, 42.
Белов И. И., Кацарская, 10.
Белов И. И., Военная, 18.
Белов Л. И., ул. I-го мая, 21.
Белов М. Н., Плеханова, 29.
Белов М. Н., Плеханова, 31.
Белов П. М., Владимирская, 49.
Белов Ф. И., Б. Сумская, 45.
Белов С. Х., ул. Маркса, 9.
Белова А. Г., Балашевский, 8.
Белова Е. Д., ул. К.-Либкнехта, 59.
Белова Ф. В., Плехановская, 31.
Беловод К. П., Плеханова, 105.
Беловолов Ф. М., Капустянская, 10.
Беловолова А. Г., Капустянская, 10.
Беловольская И. А., хут. Косолаповка.
Беловольский И. А., хут. Косолаповка.
Белоглазов Ф., адрес не указ.
Белоглазов Ф. А., Молочная, 47.
Белогуров В. К., Куриловская, 5.
Белогуров И. И., ул. Котлова, 108.
Белогуров М. И., ул. Котлова, 108.
Белогуров М. И., Колчигенский переулок, 27.
Белогуров П. В., Куриловская, 5.
Белогурова А. Н., Либовский пер., 2.
Белогурова П. И., Котлова, 108.
Белодед Я. М., Змиевская, 108.
Белодобров З. Д., Коонторская, 46.
Белодубровский Р. З., Конторская, 46.
Белозеров А. А., Палладиевская, 10.
Белозеров В. Б., Ващенкова Левада, 10.
Белозеров Н. С., Ващенковская, 2.
Белозеров П. В., Хонайченковская, улица, 17.
Белозеров С. П., Ващенковская лывада, 16.
Белозерова М. К., Ващенковская, 2.
Белозубенко С. П., Степной пер., 15.
Белоков Ф. Н., ул. К.-Маркса, 5.
Белоконева М. М., Аптекарский переулок, 14.
Белоконева М. С., Куанечная, 3.
Белоконенко И. П., Скрипницкий переулок, 45.
Белоконь А. Т., Конторская, 72.
Белоконь Г. Д., Георгиевская, 5.
Белоконь О. А., Церковный переулок, 15/13.
Белоконь Т. Я., Плеханова, 53.
Белокорка, адрес не указ.
Белокраков А. В., М.-Панасовка, 2.
Беломенко И. Д., адрес не указ.
Белоногов М. Ф., Пушкинская, 3.
Белоносов В. Н., Сухаревская, 30
Белополова Р. Я., Благбаз, 2.
Белепольский И. Р., Искринская, 37.
Белостоцкая А. А., Лопанский, 6.
Белостоцкий М., ул. I-го мая, 23.
Белостоцкий Ф., Плехановский пер.
Белоусенко А. И., 2-й Понас проезд, 28.
Белоусенко Д. Н., 2-й Панас. проезд, 28.
Белоусов В. А., Ващенковская, 7.
Белоусов В. А., Холодногорский переулок, 6.
Белоусов В. А., Кремлевская, 3.
Белоусов Г. П., Сахаро-Заводская, 99
Белоусов Д. Л., ул. Котлова, 90.
Белоусов И., 2-й Панасовский проезд, 18.
Белоусов И. А., б. Основа, 12.
Белоусов И. Т., Ивановская, 29.
Белоусов Ф. И., Ивановка, Монастырская, 5.
Белоусов Ф. И., Кромчанниновская, 2.
Белоусова А. О., Кромчанниновская, 2.
Белоусова А. Т., Ивановка, Монастырская, 5.
Белоусова Е. А., Аптекарский переулок, 20.
Белоусова Е. Г., Полтавская, 11.
Белоусова К. Г., Ващенковская, 7.
Белоусова М. К., ул. К.-Либкнехта, 92/а.
Белоусова М. Н., Котлова, 90.
Белоусова Ф. А., Балошовский, 8/2.
Белохвост Ф. И., Лысая гора, Краковская, 35.
Белоцерковна И. М., Театральная площадь, 4.
Белоцерковная, адрес не указ.
Белоцерковный, Баз. площадь.
Белоцерковская И. К., адрес не указ.

Белоцерковский, адрес не указ.
Белоцерковский Г. З., ул. Короленко, 17.
Белоцерковский М. А., ул. Свердлова, 22.
Белоцерковский П., адрес не указ.
Белочкин Г. Ф., Кривоконевская, 4.
Белочкин И. Л., Кривоконевская, 31.
Белочкин К. Л., Кривоконевская, 4.
Белочкин Ф. Ф., Кривоконевская, 4.
Белочкина А. И., Кривоконевская, 4.
Белочкина Е. А., Кривоконевская, 31.
Белочкина К. Ф., Кривоконевская, 4.
Белоцл А. О., адрес не указ.
Белошенко Е. Н., Шевченко, 40.
Белошенко И. О., Андреевская, 19.
Белошенко И. Т., Безуглый пер., 12.
Белошенко К. А., Змиевской пер., 52.
Белоярцева, Конторская, 63.
Белчипко В. А., Залесская, 75.
Белый, ул. Яковлева, 54.
Белый В. Б., Михайловский пер., 14.
Белый Г. Г., адрес не указ.
Белый Ф. А., адрес не указ.
Белых М. Н., Клочковская, 79.
Бельев А. М., Цыгаревская, 9.
Бельжинская Б. Я., Фесенковская, 25.
Белькевич М. Д., хут. Дубковки.
Белькевич Т. Н., хут. Дубковки.
Бельнева Р. М., Скрипницкая, 10.
Бельская Е. П., Лопатинский пер., 5.
Бельская С. Н., Клочковская, 15.
Бельский М. А., Пассаж, 2.
Бельский М. А., Купеческий спуск, 5
Бельский М. П., Лопатинский, 5.
Бельский Н. П., Лопатинский, 5.
Бельский Ц. О., Свердлова, 18/33.
Бельченко К. Х., В. Гончаровка, 16.
Белявский И. Ш., Ярославская, 30.
Белявцев В. Н., Бородинская, 46.
Белявцев П. И., Конторский пер., 4.
Белявцева Ф. Е., ул. 1-го мая, 12.
Беляев А. В., Плехановская, 44.
Беляев Г. А. Б. Гончаровка, 14.
Беляев Л. В., ул. Революции, 22.
Беляев П., ул. Свердлова, 3.
Беляев П., Ст. Московская, 4.
Беляев П. Г., Тихоновская, 21.
Беляев С. Р., Конюшенная, 23.
Беляева Д. Е., Деповский пер., 4.
Беляева Е. Г., Б. Гончаровка, 14.
Беляева Е. И., Черкасская, 18.
Беляева М. П., Валерияновская, 13.
Беляева И. М., Нетечинский пер., 28.
Беляк Г. М., Бородинская, 24.
Беляков Г. Н., Ващенковская, 7.
Белякова Д. Л., Ващенковская, 7.
Белянин, Григоровский пер., 27.
Белянская Е. Н., Фельдшерская, 55.
Белянский А. П., Нетечинский бульвар, 15.
Белянский Е. О., Змиевская, 37.
Белянский М. С., Фельдшерская, 55.
Белянский М. М., Фельдшерская, 55.
Белянчева А. И., Кремлевская, 18.
Беме З. А., ул. Ганны, 40.
Бенамицкий А. И., ул. Яковлева, 41.
Бенгис Д. М., Тихоновская, 16.
Венделев Я. М., ул. Ганны, 16/18.
Бенденсон М. Ш., ул. Либкнехта, 48.
Беденсон Ф. Э., ул. Либкнехта, 48.
Бендерский М. А., Конторская, 24.
Вененсон И. М., К. Либкнехта, 92/а.
Бенин А. С., Котлова-Кузинск, 73/1.
Бенин Ш. Ю., ул. Октябр. Револ., 49.
Бенинго М. Д., ул. Равенства и Братства, 11.
Бениц Ш. Ю. Москалевская, 49.
Бенк, Дмитриевская, 4.
Беновицкий А. М., Плехановская, 41.
Бенская, ул. Яковлева, 54.
Бент, Нетечинская наб., 35.
Бенц, Клочковская, 25.
Бенцанов Г., адрес не указ.
Бенцель М. А., Знаменская, 6.
Беньяш М. И., Свердлова, 51.
Бер А. О., Галушинская, 21.
Бер В. О., Галушинская, 21.
Бер З. А., Нетечинская, 27.
Бер З. О., Нетечинская 27.
Бер И. Я., Донец-Захаржевская, 7.
Бер Л. Г., Плехановская, 27.
Бер Ш. К., Лопатинский пер., 12.
Бер Я. А., Нетечинская, 27.
Берберова Л. П., Крапоткина, 11.
Берберяниц Г. М., Плехановская, 97.
Бергер Л. Л., ул. К. Маркса, 4.
Бергер Т. Б., Пассаж, 24.
Бергер-Попов, Купеческий спуск, 2.
Бергер-Попова, Купеческий спуск, 2.
Бергман Ю. А., Галушинский, 16/а.
Бергрии, Чеботарская, 12.
Бердачев Я. Г., Рымарская, 23.
Бердичевская Н. Д., Чеботарская, 9.
Бердичевский И. И., Рымарская, 18.
Бердичевский И. М., Аптекарский пер., 27.
Бердичевский Л., Чеботарская, 12.
Бердников В. Н., Понасовка, 3.
Бердников С. А., Кладбищенская, 39.
Бердычевская Э. О., ул. Ганны, 8.
Бережная А. М., 1-й Чеботарский в'езд, 3.
Бережная А. Ф., адрес не указ.
Бережная П. П., Змиевской пер., 34.
Бережнов Н. С., Ивановская, 3.
Бережной, Дмитриевская, 7/4.
Бережной А. П., Гневская, 3.
Бережной В. Л., ул. Домбаля, 4.
Бережной И. Е., 3-я ул. Поповых.
Бережной И. М., Кладбищенская, 2.
Бережной К. Т., Уткинский пер., 19.
Бережной П. А., Скрыпниковский пер., 23/21.
Береза, Нетечинская, 39.
Береза В. И., Котлова, 63.
Березина Е. И., Фельдшерская, 81.
Березинская, Кацарская, 48.
Березничков А. К., Фонарная, 14.
Березкин Я. И., Крыловская, 57.
Березнов М. Н., Плехановская, 10.
Березов-Боровский В. В., Черноглазовская, 4/Б.
Березовская А. А., уг. Якубовского и Рудаков. пер., 1/37.
Березовская Н. Я., Бужинский пер., 6.
Березовская П. Я., Бужинский пер., 6.
Березовский В. Н., Дмитриевская, 32/36.
Березовский Г. А., Ст. Московская, 8.
Березовский Д. Ф., ул. К. Маркса, 34.
Березовский М. Г., Плехановская, 40.
Березовец И. И., Федоровская, 3.
Березский, ул. Котлова, 12.
Беренс А., Юрьевская, 26.
Беренс В., Юрьевская, 26.
Беренс К., Юрьевская, 26.
Беренс М., Юрьевская, 26.
Беренс Н., Юрьевская, 26.
Беренсон Б. А., Пушкинская, 28.
Беренштен Я. Б., Дмитриевская, 22.
Берепелый, адрес не указ.
Берест М. Л., Змиевская, 20.
Берест М. М., С. Мясницкая, 17.
Берестецкий Б. М., Котлова, 12.
Берестовская А., Уральская, 35.
Берестовский, С. Московская, 9.
Берето, Клочковская, 25
Берешвили В. В., М. Мясницкая 11/13.
Берешвили О. С., М. Мясницкая, 11/13.
Берешвили Р. М., М. Гончаровская, 32.
Берже В. А., Ильинская, 3.
Берзан З. З., Военная, 17.
Берилко А. А., Рудаковский пер., 25.
Берилко Н. А., Рудаковский пер., 25.
Берисович, Чугуевская, 22.
Беришенко Ф. Ф., Николаевская. 33.
Беркинблн Т. К., Безуглый пер., 13.
Беркман, Кооперативная, 4.
Беркман А. С., ул. 1-го мая, 21.
Беркман Л. И., Клочковская, 38.
Беркова Н. А., Владимирская, 89.
Беркович В. А., Молочная, 79.
Беркович И. И., Дмитриевская, 28.
Беркович Л., Змиевская, 31.
Беркович М. Ю., Свердлова, 20.
Беркович Я. С., Конторская, 7.
Берковский, ул. Равенства и Братства, 6.
Беркуль И. М., Аптекарский пер., 16.
Берлизов И. А., С. Московская, 92.
Берлин В. М., ул. Революции, 16.
Берлин Е. И., Юрьевский пер., 10.
Берлин З. П., Купеческий спуск, 2.
Берлин З. Л., пл. Руднева, 13.
Берлин З. Т., 2-й Чеботарский в'езд, 7.
Берлин Л. М., Ярославская, 10.
Берлин С. С., Чернышевская, 4/1.
Берлин С. С., 2-й Чеботарский в'езд, 7.
Берлин Т. З., 2-й Чеботарский в'езд, 7.
Берлов Г. Ю., Клочковская, 13.
Берловская З. В., Молочная, 46.
Берман З. Л., адрес не указ.
Берман Г., Нетечинская, 31.
Берман Л. Н., М. Гончаровка, 11.
Берман Л. С., ул. Ганны, 52.
Берман М. Б., Лопатинский пер., 16.
Берман М. М., Всех-Святская, 53.
Берман М. М., Всех-Святская, 93.
Берман М. М., Дмитриевская, 29.
Берман Н. М., Нетечинский пер., 7.
Берман Х. А., Торговый пер., 75.
Берман Х. А., Торговый пер., 7.
Берман Ш. А., Котлова, 74.
Бермант А Я., Свердлова, 74/79.
Бермант Я. С., Никитинский пер., 33.
Бермант Я. С., Плехановская, 21.
Бернард И. П., Фесенковская, 25.
Бернауский Л. М., Дмитриевская, 8.
Бернацкий Ф. С., Авраменская, 1.
Бернштейн А. И., Почтовый пер., 12.
Бернштейн В. Д., Конторская, 10.
Бернштейн И. Л., Черноглазовский, 4/Б.
Беров Г. Л., Нетечинская, 27.
Бероданкина А. М., Конная, 37.
Береза И. И., Котлова, 63.
Бертникова В. Н., Котлова, 3.
Берхин В., ул. 1-го мая, 21.
Берхман Б. Я., Короленко, 21.
Берченко М., Владимирская, 99.
Бершадская, ул. Феербаха, 19.
Берштейн А. Я., Ст. Московская, 53.
Берштейн П. М., Заиковская, 36.
Берюков М. П., Змиевская, 86.
Беряшгал Л. А., Заиковская, 36.
Беряшгал О. Д., Змиевская, 36
Беседин И. П., Сковородинская, 9.
Беседин П. С., адрес не указ.
Беседовский И. М., ул. Ганны, 5.
Бесенко А. М., Панасовка, 6.
Весер Б. М., Рыбасовская, 30.
Весицкий М. М., Белгородская, 27.
Бескаравайный В. П., Ярославская, 2.
Бесонов Н. И., адрес не указ.
Бестужева А. Г., Кладбищенская, 35.
Бестужева Т. И., Корсиковская, 4.
Бецеж А. В., адрес не указ.
Бещомович, М. Мясницкая, 4.
Биберин А. А., Железнодорожная, 25.
Бибиков П. А., Юрьевская, 4.
Бибикова К. В., Ветеринарная, 35.
Биев Н. П., Андреевская, 1.
Бизюкин С. А., Колония Х. П. З., 6.
Бик А. С., Петинская, 80.
Бик А. С., Петинская, 80.
Биленко А. А., ул. 1-го Мая, 22.
Биленко А. М., Московская, 22.
Биленко А. М., ул. 1-го мая, 20/22.
Биленко П. Я., Свердлова 53/55.
Билецкий Н. И. Григоровская, 56.
Бильд А. М., ул. Плеханова, 14.
Вильдеев И. И., Петинский пер., 11.
Бильдт В. Ю., Искринская, 30.
Бильдт Э. Г., Искринская, 30.
Билько М. П., Никитинский пер., 5.
Бильяш М. И., ул. Свердлова.
Вимбом Н. П., Кузнечная, 26.
Биндрин В. К., Свердлова, 102.
Биргер Д. Л., Кузинская, 1.
Биргер Л., ул. Маркса, 4.
Бирижная А. Д., Тихоновская, 17.
Бирилов Г. С., Ст.-Московская, 44.
Бирк Р. В., ул. Ганны, 68.
Биркель Я. М., М.-Панасовка, 22.
Биркин Г. Г., Ириневская, 3.
Биркина А. П., Ириневская, 3.
Бирман Л. И., ул. 1-го мая, 14.
Бирман С. И., ул. 1-го мая, 21.
Бирова Е., Елизаветинская, 19.
Бирштейн П. М., Свердлова, 13.
Бирченко А. А., хут. Дубовки.
Бирюков А. З., Свердлова, 38.
Бирюков В. Ф., Лютовская, 37.
Бирюков И. Б., Лермонтовская, 34.
Бирюков И. Я., Куриловская, 42/1.
Бирюков Н., Кооперативная, 8.
Бирюков Ф. А., Конная пл., 16.
Бирюкова Е. Ф., Кашкинская, 21.
Бирюкова Л. Т., Заиковская, 66.
Бирюкова О. А., Андреевская, 19.
Бирюкова У. С., ул. 1-го мая, 10.
Висерова П. Н., Скрыпницкая, 9.
Витебльман Л., Урицкого пл., 3.
Битиненко Н. Е., Котлова, 49.
Битченко А. В., Петровская, 13.
Битяй Г. И., Александро-Невская, 5.
Битяй З. Г., Александро-Невская, 5.
Биховенко Ф. П., Укрсовнархоз.
Биховский Е. И., ул. Энгельса, 29.
Биховский Е. И., Спартаковская, 2.
Бичи, ул. К.-Маркса, 26.
Бия А. Т., 2-я Поповых.
Благодарный И. Б., Искринский переулок, 6.
Блажевич М. И., Рымарская, 23.
Блажко В. С., Палладиневская, 23.
Блажко М. П., Фельдшерская, 48.
Блажко М. С., Новоселовка, Кузнечный пер., 9.
Блажко П. Т., Фельдшерская, 48.
Блажко Ф. Д., Сахаро-Заводская, 14.
Бланд В. Х., ул. Ганны, 36.
Бланд С. Г., Змиевская, 36.
Бланк Е. Л., Спартаковский пер., 8.
Бланк З. А., Клочковская, 81.
Бланк Н. А., Кацарская, 19.
Бланк П. Л., ул. Ганны, 45.
Бланкуев, Дмитриевская, 34.
Бланчик Э. Н., Кузнечная, 21.
Бланкштейн А. А., Клочковская улица, 112/114.
Блать И. И., Кацарская, 58.
Блать М. П., Кацарская, 58.
Блахин, Искринская, 7.
Блашко С. Д., Котлова, 82.
Блащак А. И., Искринская, 8.
Бледаникис Я. И., Конторская, 60.
Блейх И. Х., 1-й Панасовский в'езд, 7.
Блейхер И. П., 1-й Панасовский в'езд 7.
Блекенская М., адрес не указан.
Блехин Х. Б., Свердлова, 70.
Блехов А. Я., Гневская, 6.
Блещунов А. Д., адрес не указан.
Блещунова А. А., адрес не указан.
Близниченко М. Н., Балашевская улица, 9.
Близно В. В., Ст.-Московская, 115.
Близнученко М., адрес не указан.
Близпюк А. Х., ул. 1-го мая, 18.
Близпюк Н. К., Палладиневская, 19.
Близняков, Котлова, 104.
Блиндер А. М., Гражданская, 3.
Блиндер Л. А., Конторская, 10.
Блинников А. Я., ул. Федоровской, 56.
Блинкен А., Елизаветинский пер., 46.
Блинкин А., Елизаветинский пер., 116.
Блинкин А. И., Елизаветинский переулок, 46.
Блинкин В. И., Лопатинский пер., 8.
Блинкин Е. И., Молочная, 41.
Блинкин Е. Я., Молочная, 41.
Блинкин И. М., Елизаветинский переулок, 45.
Блинкин К. Ш., Ващенковский переулок, 18.
Блинкин С. И., Гордиенковская, 53.
Блинкин С. И., Молочная, 36.
Блинкин Ш. Ш., Ващенковский переулок, 18.
Блинов С. С., Екатерининская, 7.
Блитштейн Л. М., Плехановка, 6.
Блиух А. С., Равенства и Братства. 24, квар. 4.
Блищун А. Д., адрес не указан.
Блок, Свердлова, 41.
Блок М. И., Комсомольская, 80.
Блок М. И., Равенства и Братства, 80.
Блох Е. А., Ивановская, 14.
Блох К. Л., Нетечинский бульвар, 11.
Блох С. Ф., Клочковская, 17.
Блох Х. Т., Клочковская, 17.
Блохин Н. Б., Искринская, 7.
Блохман М. А., Кузнечная, 24.
Блохтин А. З., Основянская, 62.
Блоцер С. М., Плетневский пер., 12.
Блошенко И. Е., Молочный пер., 11.
Блувштейн Г. М., Владимирская, 30.
Блувштейн Я. Б., адрес не указан.
Блудов И. К., Тихоновская, 20.
Блудов П. Я., с. Васищево, харьков. уезда.
Блудова У. Е., Заиковская, 36.
Блушинская М. И., Гражданская, 22.
Блушинская Ю. И., Гражданская, 22.
Блык Я. Г., Пушкинская, 69.
Блюм Б. М., Владимирская, 20.
Блюм П. О., Сирохинская, 33.
Блюмин М. В., ул. К.-Маркса, 4.
Блюмкина, Грековская, 3.
Блюто А. Л., Украинбанк.
Блюмштейн Р. З., Чебот., Яросл., 19/1.
Бляхеный, адрес не указан.
Бляхер, Самеровский пер., 3.
Бляхер В. З., Нетечинская, 38.
Бляхер Л. В., Ст.-Московская, 48.
Бляхер Р. И., Рыбасовская, 10.
Бляхер Ш. И., Рыбасовская, 10.
Бляхман А. А., Ващенковский пер., 36.
Бляхман Н. А., Кузнечная, 24.
Бляшенко П. Н., Богдановский переулок, 27.
Бинзыньский И. Л., Кацарская, 21.
Бобарыкин Н. С., адрес не указан.
Бобичева А. В., Казаромовская, 48.
Бобков В. А., Плехановская, 9.
Бобков И. И., Молочная, 12.
Боблевский Ф. И., Котлова, 94.
Бобникова А. Н., Никитинский переулок, 23.
Бобов А. С., Капустинская, 4.
Бобов Н. С., Черкасская, 45/а.
Бобов С. А., Капустинская, 4.
Бобова А. А., Капустинская, 4.
Бобова Н. Е., Капустинская, 4.
Бобовиков В. П., Котлова, 42.
Бобринев, Чеботарский, 12.
Бобринская В. Д., Свердлова, 20.

Бобров А. П., адрес не указан.
Бобров Д., Свердлова, 3.
Бобров Д. Д., Конторская, 12.
Бобров М. И., Яковлева, 37.
Бобров М. Н., Змиевская, 126.
Бобров М. П., Валериановская, 67.
Бобров П. П., Кооперативная, 2.
Бобровская М. Б., Семиградская, 14.
Бобровская М. Л., Капустянская, 34.
Бобуров С. А., Новиковский пер., 5.
Бобылев В. М., Кладбищенская, 64.
Бобылев Д. М., Кладбищенская, 64.
Бовкун Г. С., Сахаро-Заводская, 98.
Бовкун М. И., Гражданская, 15.
Бовт Ф. Г., Грековская, 60.
Богаевич М., Юрьевская, 10.
Богамырев Б. М., Котляревская, 30.
Богарад З. В., М.-Гончаровка, 37/35.
Богатов В. Н., Фесенковская, 7.
Богатов В. И., Фесенковская, 7.
Богатов П. А., Фесенковская, 7.
Богатова Д. Н., Фесенковская, 7.
Богатый П. Н., Константиновская, 13.
Богатырев А. Н., Конная, 21.
Богатырев М. П., Знаменская, 27.
Богатыренко Я. В., Тарасовская, 39.
Богачев А. Т., Конторская, 51.
Богачев В. Е., Знаменская, 24.
Богачев Е. Т., Балашевская, 9.
Богачев М. Т., Володарская, 46.
Богачек Х. Л., Короленко, 23.
Богаченко Г. П., Гордиенковский переулок, 5.
Богдан С. М., Молчановский пер., 10.
Богданов М. И., Гиевская, 49.
Богданов, Сковородинская, 5.
Богданов А. А., Гиевская, 20/1.
Богданов А. Н., Конюшенная, 17.
Богданов Б. А., Староб., 5.
Богданов В. А., Монастырская, 39.
Богданов Г. И., Котляревская, 30.
Богданов Г. Н., Державинская, 43.
Богданов И. Д., Кремлевская, 27.
Богданов И. И., Заиковская, 40.
Богданов И. П., Свистуновка, Н.-Свердловск. р.
Богданов М. А., Конюшенный пер., 3.
Богданов М. И., Б.-Сумская, 19.
Богданов П. А., Палладиевская, 7.
Богданов П. П., Гиевская, 22.
Богданов П. Я., Казармовская, 10.
Богданов Ф. Г., Моичная, 28.
Богданова А., Дмитриевская, 2.
Богданова А. Д., Якубовский пер., 2.
Богданова А. Ф., Гешманская, 9.
Богданова В. А., Сирохинская, 17.
Богданова Е. Ф., ул. Феербаха, 16.
Богданова И., Веселая, 17.
Богданова К. М., Моичная, 28.
Богданова К. Ф., Петровская, 16.
Богданова Л. С., Каплуновская, 5.
Богданова М. П., Кузнечная, 8.
Богданова М. Е., Новоселовская, 17.
Богданова П. А., Конюшенная, 17.
Богданова П. В., Филипповская, 28.
Богданович, адрес не указан.
Богдановская Г. М., Крапоткина, 4.
Богдановский, Донец-Захаржевская, 7
Богласенко Е. О., Молочная, 50.
Боглов П. В., Урицкого, 11.
Богмон И. К., Основянская, 5.
Богмон М. А., Основянская, 5.
Богодущенко Д. С., В.-Гиевская, 108.
Боголюбов Е. Ф., Чеботарская, 57.
Боголюбов А. Н., Чеботарская, 57.
Богомаев, адрес не указан.
Богомаз А. М., Ст. Верщаковка, 33.
Богомаз А. Ф., Ст. Верщаковка, 1. .
Богомаз Г. С., Ст. Верщаковка, 33.
Богомаз Д. П., Ст. Верщаковка, 13.
Богомаз И. П., Ст. Верщаковка, 15.
Богомаз Л. С., Ст. Верщаковка, 1.
Богомаз Н. Г., Ст. Верщаковка, 15.
Богомаз П. И., Ст. Верщаковка, 35.
Богомаз С. П., Ст. Верщаковка, 13.
Богомаз С. С., Ст. Верщаковка, 35.
Богомолов А. А., Ивановка, 3.
Богомолов В. А., Кладбищенский в'езд, 2.
Богомолов Г. А., Ивановка, Украинский пер., 3.
Богомолов И. К., Владимирская, 9.
Богомолов Н. Н., Бородиновская, 5.
Богомолов Ю. А., Рымарская, 23.
Богомолов Ю. Л., Рымарская, 23.
Богомольная Ф. Л., Конторская, 10.
Богонча Г. А., Кузнечная, 28.
Богоровский П. С., Дмитриевская, 11.
Богородский Г., адрес не указан.
Богоруб С. И., Конная пл., 8.
Богославская, Салтовская, 23.
Богославский, Тарасовская, 35.
Богославский Е. И., Залютинская. 9.
Богославский К. Е., Залютинская, 9.
Богославский М. Н., Кладбищенская улица, 102.
Богочева, Плехановский пер., 1.
Боград Н. С., Клочковская 112/114.
Боградовский Ю. Н., уг. Ярославской и Чеботарск., 19/1.
Богров А. З., Галушкинская, 10/а.
Богров И. И., Ст.-Московская, 72.
Богун И. И., Тюрина дача.
Богунец В. П., Карташевская, 10.
Богунец Д. К., Карташевская, 10.
Богунец И. В., Карташевская, 10.
Богунец М. Ф., Карташевская, 10.
Богунец Н. П., Карташевская, 10.
Богунец П. В., Карташевская, 10.
Богунов Е. Н., Квиткинская, 38.
Богунова Е. Б., Б.-Гончаровка, 16.
Богурин А. С., Куликовская, 36.
Богуславская О. Г., Яковлева, 21.
Богуславский А. Р., адрес не указан.
Богуславский А. Р., Рымарская, 23.
Богуславский А. Я., Харьковский переулок, 13.
Богуславский И. П., Яковлева, 21.
Богуславский Н. Я., Конторская, 11.
Богуцкий В. Н., Мироносицкая, 47.
Богушевич В. П., Короленко, 24.
Боданкин, Ст.-Московская, 57.
Бодон Д. Я., Котлова, 12.
Бодоньянова Е. К., Галининская, 27.
Бодунов В. Д., Валковская, 60.
Боев А., пер. Короленко и Армянский, 3/9.
Боев В. А., Клочковский пер., 19.
Боев В. Ф., Жихоревская, 3.
Боев И. А., Нетечинская, 7.
Боев П. В., Пушкинская, 9.
Боев П. Ф., Конная пл., 15.
Боева А., Конная пл., 15.
Боева А. В., Гимназическая наб., 15.
Боженко, адрес не указан.
Божинов М. Ф., Пушкинская, 22.
Божко П. А., Андреевская, 39.
Божко А. П., Кацарская, 50.
Божко А. М., Крайняя, 5.
Божко В. И., Крайняя, 5.
Божко Д. И., адрес не указан.
Божко И. В., Б.-Сумская, 5.
Божко М. Т., адрес не указан.
Божко П., Сахаро-Заводская, 3.
Божкова А. М., Куриловская, 32.
Божкова Е. М., Ст.-Московская, 48.
Бойко, Яковлевская, 20.
Бойко А. Г., Капустянская, 3.
Бойко В. С., Кацарская, 15.
Бойко Д. С., Харьковская ул.
Бойко Е. Г., Харьковская ул.
Бойко Е. Е., Основа, Деповский пер.
Бойко Е. М., Основа, Деповский пер.
Бойко И. Д., Плехановская, 13.
Бойко И. П., Плеханова, 3.
Бойко М. А., Молчановский пер., 13.
Бойко М. Н., Харьковская ул.
Бойко П. Г., Капустянский, 3.
Бойко С. В., Кацарская, 15.
Бойко С. О., Корсиковская, 19.
Бойко Т. З., Харьковская ул.
Бойков И. В., Моичная, 11.
Бойцов С. А., Рудаковская, 44.
Бойченко И. В., Примеровская, 23.
Бойченко И. Н., Еленинская ул., 40.
Бок П. С., Слесарный пер., 14.
Бокатова, Сосновая, 3.
Бокдать, адрес не указан.
Боков Г. П., адрес не указан.
Боков М. А., Гордиенковская, 41.
Боков М. П., Искринский пер., 14.
Бокс'янц, Кузинская ул., 14.
Бокуненко, адрес не указан.
Бокштейн Х., Зеленая, 10.
Болгаенко И. В., Колчигенский пер.
Болгаенко Ф. В., Колчигинский пер.
Болдарев И. А., Владимирская, 21.
Болдарев Н. М., Змиевской пер., 42.
Болдарева М. Е., Кладбищенская, 3.
Болденков А. Л., Палладиевская, 17.
Болденкова А. Я., Власовский пер., 18.
Болдин А. Т., Андреевская, 56.
Болдина А. С., Монастырская, 11.
Болдырев Г. А., Гиевская, 75.
Болдырев Г. К., Гиевская, 22.
Болдырев Н. Н., Спартаковская, 12.
Болевский П. А., Свердлова, 92.
Болезнова А. С., Чеботарская, 45.
Болетов П. А., Регистраторская, 4.
Болжинский М. З., Владимирская, 24.
Болин А. С., ул. Революции, 16.
Болиславский Я. М., Москалевка, 9.
Болобанов К. С., Нетечинская, 24.
Боложина Н. Г., Плеханова, 14.
Болон, Чеботарская, 12.
Болотин З. И., пер. Урицкого, 10/12.
Болотин М. М., Заиковская, 36.
Болотин М. Я., пер. Урицкого 10/12.
Болотин С. С., Крипичная, 3.
Болотин Э. В., Рыбаковская, 6.
Болотина Е. Д., ул. Кр. Милиционера, 2.
Болотина Э. А., Комсомольская, 80.
Болотина Х. Г., Мороховецкая, 18.
Болотина М. В., Заиковская, 36.
Болотов В. А., Державинская, 16.
Болотов Г. И., ул. Поповых, 2/1.
Болотов Н. Г., 3-я ул. Поповых, 8.
Болотова Е. И., 2-я ул. Поповых, 11.
Волоунов П. Г., адрес не указан.
Болтунова К. И., Петинский пер., 30.
Болтянский, Рымарская, 6.
Болучевиз К., Колчигенский пер., 27.
Болховитов М. В., ул. Либкнехта, 48.
Большаков А. Ф., Проезжий пер., 20.
Большаков Г., Корсиковская, 8.
Большаков Ф. В., Тарасовская, 29.
Большаков Ф. М., Плеханова, 40.
Большакова Д. С., Проезжий пер., 20.
Болюх С. Р., Клочковский пер., 21.
Бомар, Рымарская, 27.
Бомар Э. Б., Рымарская, 23.
Бомко В. М., Рыбасовская, 30.
Бомко О. М., Рыбасовская, 30.
Бон Ф. Ш., Слесарный пер., 14.
Бонакер Э. Р., ул. Равенства и Братства, 67.
Боначек М. И., Ильинская, 35.
Бондарев В. В., Аравийская, 5.
Бондарев Г. С., хут. Сахара.
Бондарев Д. В., Журавлевский базар. Березов., 35.
Бондарев И. Г., Клочковская, 112/114.
Бондарев Н. М., пл. Феербаха, 9/б.
Бондарев П. В., адрес не указан.
Бондарев Ф. С., адрес не указан
Бондарева П. Б., хут. Сахара
Бондарева П., адрес не указан.
Бондаревский М. П., Лихонинский пер., 4.
Бондаревский С. Я., Петропавловский пер., 12.
Бондаренко, Григоровский пер., 27.
Бондаренко А. А., Мурмыловский переулок, 17.
Бондаренко А. Г., Плеханова ул., 110.
Бондаренко А. Г., Рымарская, 23.
Бондаренко А., Гончаровский бульвар, 4.
Бондаренко А. Д., Петинский переулок, 50.
Бондаренко А. И., Заиковская, 38.
Бондаренко А. Н., Ермолаевский переулок, 4.
Бондаренко А. Н., Котлова, 32/б.
Бондаренко А. М., Технологическая улица, 19.
Бондаренко А. П., Кремлевская, 30.
Бондаренко А. Т., Дудниковский, 3.
Бондаренко А. Ф., Кривоконевский переулок.
Бондаренко В. В., Шевченко, 106.
Бондаренко В. Г., Рыбасовская, 27.
Бондаренко В. К., С.-Заводская, 63.
Бондаренко В. М., Никитинский переулок, 19.
Бондаренко В. С., Шевченко, 106.
Бондаренко Г. Д., Грековская, 85.
Бондаренко Г. К., Богдановский пер., 10.
Бондаренко Г. П., Заиковская, 46.
Бондаренко Г. С., Люсинская, 44.
Бондаренко Д. Д., Рыбасовская, 27.
Бондаренко Д. И., Усовская, 13.
Бондаренко Д. Т., Фельдшерская, 24.
Бондаренко Е. В., Заиковская, 62.
Бондаренко Е. Т., Сомовская, 12.
Бондаренко И., Свердлова, 42.
Бондаренко И. В., Шевченко, 106.
Бондаренко И. Е., Торговая, 113.
Бондаренко И. М., Капутинская, 22.
Бондаренко И. С., Люсинская, 34.
Бондаренко И. Ф., Дудниковский пер., 3.
Бондаренко К. А., Фельдшерская, 24.
Бондаренко К., Дудниковский пер., 3.
Бондаренко К. В., Малиновская, 7.
Бондаренко К. Е., Николаевская, 60.
Бондаренко К. П., Сергиевская, 33.
Бондаренко К. С., Бородинская, 7.
Бондаренко Л. Т., Рудниковский пер., 3.
Бондаренко М. А., ул. Володарского, 60.
Бондаренко М. Б., Кремлевская, 10.
Бондаренко М. Д., Ермолаевский пер., 14.
Бондаренко М. Е., Андреевская, 27.
Бондаренко М. Е., Залесская, 75.
Бондаренко М. К., Фонарный пер., 20.
Бондаренко М. Л., Черный 2 Окт. Р.
Бондаренко Н. И., Заиковская, 62.
Бондаренко Н. Л., Фесенковская, 17.
Бондаренко Н. С., Афанасьевская, 46.
Бондаренко Н. С., Гиевская, 7.
Бондаренко Н. С., Плеханова, 43.
Бондаренко О. И., Заиковская, 60.
Бондаренко П. В., Дмитриевская, 9.
Бондаренко П. Д., Гиевская, 47.
Бондаренко П. Е., Торговая, 113.
Бондаренко П. И., Капустянская, 22.
Бондаренко П. Н., уг. Ващенковской и Нетеч. 32/34.
Бондаренко П. Н., Афанасьевская, 46.
Бондаренко С., Тюремная, 12.
Бондаренко С. И., Заиковская, 38.
Бондаренко С. И., Куриловская, 23.
Бондаренко Т. Д., Кривоконевск. пер.
Бондаренко Ф. И., Валковская, 54.
Бондаренко Ф. М., х. Черный 2 Октяб. Р.
Бондаренкова, адрес не указ.
Бондаренкова И. А., Заиковская, 26.
Бондарида И. Т., Змеевское шоссе.
Бондарович, адрес не указ.
Бондарс И. А., адрес не указ.
Бондарчик И. Т., Кочановка, Змиевское шоссе, 112.
Бондарчук И. Т., Змиевская, 112.
Бондарь А. Л., Тарасовская, 40.
Бондарь В. Н., Зеленая ул.
Бондарь Г. М., Сериковская, 103.
Бондарь И. В., адрес не указ.
Бондарь М. Д., адрес не указ.
Бондарь М. Я., Гиевская, 4.
Бондарь Н. К., Зеленая ул.
Бондарь П. М., Лысая гора, Криваковская, 21.
Бондарь Т. А., адрес не указ.
Бондин, Садовая, 11.
Бондорский П. Т., Ващенковская, 2.
Бонзанова Н. И., К. Либкнехта, 15.
Бонковская Н. О., адрес не указ.
Бор Б. М., Котлова, 51.
Боравлев А. И., Молочная, 19.
Бораз Л. М., Свердлова, 29.
Бораков Л. Л., Бородиновская, 9.
Боранова Е. К., Змиевская, 112.
Борвинский М., Конная, 13.
Борд И. О., 1-го Мая, 2.
Бордаков, адрес не указ.
Бордаков С. М., Основянская, 44.
Бордемвили А. Г., Рымарская, 4.
Бордунов М. Ф., Ст. Московская, 44.
Бордыченко, адрес не указ.
Бордюг И. М., Военная, 11.
Борец А. Ф., ул. Ганны, 12.
Борецкий И. Т., Конторская, 92.
Борзенко И. М., Ганны, 37.
Борзенкова Е. И., Клочковская, 15.
Борзов А. А., ул. Революции, 16.
Борзов М. П., Конторская, 16.
Борзов И. П., Конторская, 16.
Борзый А. С., Пушкаревская, 3.
Борзый А. С., Пушкинская, 3.
Борзый П. С., Володарская, 68.
Борзый С. М., Володарская, 68.
Борзых А. А., Волковская, 7.
Борзяков П., И. Ново-Проложенный 3.
Борзяков И. П., Ново-Проложенный, 3.
Борзякова З. А., Ново-Проложенная, 3.
Борилин Б. С., Донец-Захоржевская, 2.
Борисенко А. П., Якубовский пер., 4.
Борисенко А. Т., Якубовский пер., 4.
Борисенко В. Ф., Молочная, 75.
Борисенко М. М., адрес не указан.
Борисенко О. Н., Кремлевская, 10.
Борисенко П. К., Гиевская, 22.
Борисенко П. Ф., Фастовский пер., 15.
Борисенко Т. Г., Хатышевский пер., 16.
Борисенко Т. И., Моичная, 31.
Борисенко Т. Т., Криничный пер., 3.
Борисенко Ф. Т., Криничный пер., 3.
Борисенко Я. Ф., Молочная, 35.
Борисенкова В. М., Александровская, 3.
Борискин П. П., Плехановская, 38.
Борисов А. И., Власовский пер., 6.
Борисов А. Л., Бородиновская, 41.
Борисов А. Н., 1-й Панасовский проезд, 6.
Борисов А. П., Молочная, 35.
Борисов В. В., Котляревская, 30.
Борисов В. С., Котлова, 100.
Борисов З., Юрьевская, 7.
Борисов И. Д., Свердлова, 45.
Борисов К. Н., 1-й Панасовский проезд, 6.

Борисов Н. К., 1-й Панасовский проезд, 6.
Борисов С. Н., Котлова, 100.
Борисов С. Н., 1-й Панасовский проезд, 6.
Борисов Я. С., Котлова, 100.
Борисова, адрес не указ.
Борисова А. А., Тихоновская, 24.
Борисова А. П., М. Гончаровская, 1.
Борисова А. Т., Молочная, 64.
Борисова А. Я., Лебединская, 16.
Борисова В. М., Рыбасовский пер., 6, кв. 4.
Борисова В. Р., Крапоткина, 13.
Борисова Е. И., 1-й Панасовский проезд, 6.
Борисова Е. С., 1-й Панасовский проезд, 6.
Борисова Е. Т., ул. Федоровский, 16.
Борисова З. И., Котлова, 100.
Борисова К. И., Котлова, 100.
Борисова М. И. Свердлова, 45.
Борисова Ф. С., Лопатинский пер., 5.
Борисовский В. М., ул. 1-го Мая, 21.
Борисовский Е. В., Верховский пер., 7/9.
Борищенко Г. Ф., Котлова, 6
Борищенко Ф. В., Котлова, 6.
Боркович С. А., Екатеринославская, 43.
Борляк Г. Ф., Б. Гончаровка 1/33.
Бормин М. И., Рыбная, 2.
Бормотов И. М., М. Понасовка, 16.
Бормотов Н. Ф., Аравийская, 11.
Боровая А. С., Лелюховский пер., 23.
Боровик А. М., Валковская, 30.
Боровик А Ф., Змиевский пер., 42.
Боровик Г. Л., Галушинская, 10/а.
Боровик Л. Б., Галушинская, 10/а.
Боровик Р. А., Галушинская, 10/а.
Боровик Ф. С., Змиевская, 105.
Боровиков Н. Т., Фастовский пер., 15.
Боровко Ф. Ф., Кузинский спуск, 4.
Боровой В. С., адрес не указ.
Боровой П. Д., Скрипниковский пер., 43/45.
Боровой Т. С., Фельдшерская, 91.
Боровой П. С., Кузинская, 82.
Боровой Ф. Т., Ст. Московская, 27.
Боровок М. А., Кузинская, 91.
Боровок З. П., Стрелецкий пер., 31.
Боровская Ю. Я., Афанасьевская, 40.
Боровский В. С., Нетечинская, 46.
Боровский Н., Харьков, 5 район.
Бородавка З. Ф., Змиевской пер., 40.
Бородавкин А. Н., Конная, 37.
Бородавченко В. А., Основа, Ново-Николаевская, 9.
Бородай, адрес не указ.
Бородай И. М., Чеботарский пер., 8.
Бородай М. Ф., Чеботарский пер., 5.
Бородин Н. В., Ясная поляна, Ломоносовская, 24.
Бородин Н. В., Ясная поляна, Ломоносовская, 9.
Бородин С. И., Степная, 37.
Бородиной М., Основа, Школьный пер., 3.
Бородый А. Б., Клочковская, 17.
Боровняк А. Я., Змиевская, 16.
Борон В. К., Основа, Зеленая, 2.
Борон Л. К., Основа, Зеленая, 2.
Боронг Б. Д., Богдановский пер., 21.
Бороховец М. Н., Змиевская, 108.
Бортник Г. Ф., ул. Св. Академии.
Бортник И. Ф., адрес не указан.
Борукевич Г., Змиевская, 9.
Борухович, К. Маркса, 8.
Борушкин С. И., Монастырская, 31.
Борушмой И. Р., пл. Тевелева, 23.
Борциховский, Оренбургская, 19.
Борчаняниян Ф., Моичная, 13.
Боршан Е. Д., Дудниковская, 6/2.
Борщ В. Н., Кузинская, 59.
Борщ И. К., Петинский пер., 14
Борщев А. А., Плеханова, 14.
Борщев А. К., Заиковский пер., 13.
Борщев Е. А., Андреевская, 1.
Борщев И. К., Колчигинский пер., 24.
Борщев К. А., Колчигинский пер., 24.
Борысенко Я. Р., Михайлова, 21.
Борянов В. П., Тамбовский пер., 7.
Босвей В. Т., Светнанская, 22.
Босенко А. Г., Сидельниковский пер., 8.
Босенко А. М., Панасовка, 6.
Босензон Я. У., Свердлова, 5.
Босин Д. Г., адрес не указ.
Босин Ф. Г., Либкнехта, 47.
Босин Ф. Г., Либкнехта, 53.
Босина, Кооперативная, 2.
Ботвинников Н. А., Котлова, 24.
Ботвинников Н. И., Дмитриевская, 29.
Ботвинина И. И., Кацарская, 19.
Боткина Ф. С., ул. Октябрьской Революции, 24, кв. 5.
Боцелавский Н. Я., Конторская, 11.
Боцман Н. П., Фельдшерская, 50.
Боцман А. Н., Фельдшерская, 50.
Бочан Д. З., Кашлова, 12.
Бочарников, Рудаковский пер., 65.
Бочарников К. И., Скрипницкий пер., 3.
Бочарников П. Г., Кузнечная, 6.
Бочаров А. С., Ханайченковская, 20.
Бочаров В. А., Паровозостроительный зав.
Бочаров Г. Е., Андреевская, 24.
Бочаров И. П., Дворянский пер., 8.
Бочаров К. С., Кузнечная, 41.
Бочаров М. О., Гиевская, 22.
Бочаров М. Н., Котлова, 49.
Бочаров М. П., Железнодорожная 28.
Бочаров Н., Конная пл., 4.
Бочаров П. И., Моичная, 19.
Бочаров П. Ф., Кузнечная, 39.
Бочарова М. С., Дворянский пер., 8.
Бочекер Е. Г., Плехановский пер., 4.
Бочка, адрес не указ.
Бочков Н. В., Ст. Московская, 15.
Бочков О. И., Ст. Московская, 15.
Бочков П. С., Кропоткина, 5.
Бошлан И. И., Пограничная, 7.
Бояров Н., Конторская, 42.
Боярская А. И., Большой поселок.
Боярская Г., Конторская, 42.
Боярская Л. В., ул. 1-го Мая, 15.
Боярский А. Я., Дмитриевская, 11.
Боярский И. К., В. Гиевская, 71.
Боярский М. Л., Примеровская, 9.
Боярский Я. Ш., Плехановская, 9.
Брагинский А. Г., Свердлова, 65.
Брагинский И. Б., Знаменская, 7.
Брагинский С. Н., Гражданская, 6.
Браво А. С., Нетечинская, 39.
Браво Л. Г., Фонарный пер., 9.
Браво Э. И., Елизавет. пер., 38.
Браверман Ю. М., Чернышевская, 8.
Бравул А. Д., Никитинский пер., 31.
Брагинская Я. С., Свердлова, 25.
Брагинская Л. М., Рыбасовская, 11.
Брагинская М. Ш., Дмитриевская, 6.
Брагинская Р., Вознесенская, 9.
Брагинская Я. С., Свердлова, 54.
Брагинская Я. Ш., Свердлова, 54.
Брадский М. Л., Ващенковский пер., 15.
Браен Ю. И., Короленко, 13.
Бражкин Т. И., Железнодорожная, 3.
Бражников А. П., Скрипниковский пер., 23/21.
Бражникова, Гиевская, 53.
Бражникова М. С., Церковный пер., 15/13.
Браиловская А. Д., Кузинская, 46.
Браиловская И. Д., Гимназическая наб., 15.
Браиловская Л., Фонарный пер., 17.
Браиловская Н. Л., Каллуновская, 5.
Брайкинд З. Б., Ст. Московская, 18.
Брайловская А. П., Кузинская, 48.
Браковский В. С., Усовская, 36.
Бралинг А. Д., Спартаковский пер., 3.
Брангуль Ю. Ю., Искринский в'езд, 5.
Бранд О. И., Степной пер., 36.
Брандль Р. Р., Ганны, 58.
Бранштейн Л. М., Б. Гончаровка, 19.
Брапашевская В. П., Рудаковская, 47.
Браславский Г. М., Снегоревский пер., 3.
Браславцев А., Константиновская, 28
Браславцев К., Константиновская, 28.
Брататр П. М., Ново-Фесенковская, 11.
Братекши М. О., Свердлова, 22.
Братерский П. М., В. Гиевская, 81.
Братков В. П., Конторская, 19.
Братников С. С., Куликовская, 36.
Братчикова М. А., Ст. Масницкая, 4.
Брауде И., Куликовская, 17.
Брауде С. Е., Михайлова, 17.
Браун Л. С., К. Либкнехта, 104.
Брауншейн А. А., Сорокинский, 3.
Брашнай Г. С., Ярославская, 26.
Брашнецкая, Вознесенская, 9.
Бревдо, Кооперативная, 1.
Бревдо С. Я., Комсомольская, 20.
Бреву, Кооперативная, 1.
Бреман, Жилкооператив 558.
Бреман, Кацарская, 50.
Берман В. Ф., Конторская, 32.
Бредац А. Г., Ново-Проезжая, 48.
Бредац П. Л., Ново-Проезжая, 48.
Бредис, К. Либкнехта, 42.
Бредман, адрес не указ.
Бреженцова А. М., Гиевская, 47.
Брезе А. И., ул. Революции, 7.
Брезирев И. С., Журавлевка, Нищеновский пер.
Брейдо З. Е., Короленко, 13.
Брейдо Э. А., ул. 1-го Мая, 21.
Брейтлам А. В., Ганны, 7.
Брейтман Г. Ш., Свердлова, 45.
Брелов Г. М., Андреевская, 25.
Брелый А. В., Валковская, 68.
Бренброд Я. И., В. Гиевская, 76.
Бренер Е. Н., Рымарская, 23.
Бреслав, Урицкого, 1.
Бреслав Р. И., Урицкого, 1.
Бреславец В. Е., Валковская, 14.
Бреславец Г. В., Кривоконевская, 12.
Бреславец И. В., Цыгаревский пер., 41.
Бреславец М. Г., Павловский пер., 40.
Бреславец Н. С., Павловский пер., 40.
Бреславец С. П., Основьянская, 52.
Бреславская О. М., Клочковская, 41.
Бреславская Х. А., Кацарская, 58.
Бреславский, Клочковская, 21.
Бреславский И. М., Грековская, 74.
Бреславский Х. Б., Клочковская, 21.
Бреславц А. Д., Гордиенковская, 38.
Бреславцев П. П., Петинский пер., 9.
Бреславцев Т. И., Константиновская, 28.
Бреславцева Е. И., Гордиенковская ул., 38.
Бреславцева Е. П., Петинский пер., 9.
Бреславцева О. К., Константиновская, 28.
Бретигам А. М., Ганны, 7.
Бреус О. М., Рыновская, 4.
Брехунченко Ф. М., Власовский пер., 18.
Бржозовский П. А., Военная, 5.
Брид Е. М., Киевская, 6.
Брикер П. В., Яковлева, 2.
Брикер Ф. М., Свердлова, 36.
Брикуль А. О., пл. Фейербаха, 19.
Брикуля Ф. Я., пл. Фейербаха, 19.
Бриллант Б. Г., Андреевская, 35.
Бриль З. И., Свердлова, 21.
Бриль М. И., Черноглазовская, 4.
Брин А. М., Рогатинский пер., 11.
Бринцев А. К., Никитинский пер., 25.
Брискин А. А., Рождественская, 29.
Брискин Б. Ф., Рождественская, 29.
Бритов Т. И., Лелюховский пер., 3.
Брично З. С., М. Гончаровка, 4.
Бро М. И., К. Либкнехта, 15.
Бровкин А. Г., Змиевская, 100.
Бровкин П. Г., Змиевская, 100.
Бровкин П. С., К. Либкнехта, 40.
Бровкин С. Т., Змиевская, 100.
Бровко А. С., Котлова, 75.
Бровко П. Е., Котлова, 75.
Бровкович, Свердлова, 41.
Бродекини А. А., Леусовский пер., 9.
Бродер, ул. 1-го Мая, 6.
Бродецкий Х. С., Чеботарская, 49.
Бродлиб Д. С., К. Маркса, 7.
Бродников Г. И., Ганны, 4.
Бродская, пл. Фсербаха, 12.
Бродская, С. Б., Пушкинская, 18.
Бродская С. Л., М. Гончаровка, 4.
Бродский, Каплуновский пер., 6/7.
Бродский, В. Гончаровка, 12.
Бродский, пер. Урицкого, 10/12.
Бродский А. Л., Купеческий спуск, 2.
Бродский А. С., Нетечинская наб., 13.
Бродский В. С., Никитинский пер., 11.
Бродский В. С., Плехановская, 27.
Бродский Г. М., Пушкинская, 22.
Бродский И. М., Конторская, 38.
Бродский М. Д., Б. Гончаровка, 12.
Бродский М. Я., пер. Урицкого, 12.
Бродский О. А., Ивановский пер., 29.
Бродский С. Л., Ващенковский пер., 18.
Бродский Ф. И., Революции, 16.
Бродский Я. П., Технологич. 20/1.
Бродянская Е. А., Шатиловка, Александр., 3.
Бродянский М. Г., Шатиловка, Александр., 3.
Бродянский М. М., Владимирская, 21.
Брозантов Г. С., Моичная, 13.
Брозгалов З. И., Рымарская, 23.
Бройде С. С., Свердлова, 21.
Бройдо Н. М., Торгов. пер., 25.
Бройдо Т. С., Короленко, 27.
Бройтгендлер Г. А., 2-й Чеботарский в'езд, 7.
Бройтгендлер М. Л., 2-й Чеботарский в'езд, 7.
Бройтгендлер С. Г., 2-й Чеботарский в'езд, 7.
Брок М. И., Михайлова, 6.
Бромберг Б. Ф., Рымарская, 19/48.
Брон, Свердлова, 32.
Брон А. И., Котлова, 82.
Брон Л. В., Ивановская, 12.
Брон Я. И., Котлова, 82.
Бронников, Конная, 29.
Бронштейн П. З., Скрипницкая, 17.
Броняник Н. Г., Нетечинская, 7.
Броховецкая А. К., Сергиевская, 2.
Броховецкая А. М., Заиковская, 38.
Броховецкая М. И., адрес не указ.
Броховецкий Д. Н., адрес не указ.
Броховецкий Е. Е., Бородинская, 6.
Броховецкий М. Н., Заиковская, 38.
Броховецкий Ф. Г., Гиевская, 18.
Брокая Г. А., Миргородская, 6.
Брокий Л. Е., Ветеринарная, 45.
Брокий С. Д., Змиевская, 2.
Брокий Ф. М., Лопанский пер., 4.
Броякова М. Л., Знаменская, 19.
Брудванина К. А., Сирохинская, 20.
Брудно Б. Л., Екатерининская, 5.
Брудно С. Л., Екатерининская, 5.
Брудный С. И., Военная, 27.
Брудская М. И., Либкнехта, 48.
Брудский А. Ю., Либкнехта, 48.
Брук, адрес не указ.
Брук, Чеботарская, 12.
Брук Б., Кооперативная, 30.
Брук, Самеровский пер., 3.
Брук Б. С., Кооперативная, 30.
Брук Д., Купеческий спуск, 2.
Брук Е. А., Урицкого, 29/б.
Брук И. А., Революции, 16.
Брук М. А., Короленко, 27.
Брук С. Б., Клочковская, 53.
Брук С. Л., Урицкого, 29/б.
Брук Э. С., Рыбная, 28.
Брукман А. Б., Ярославская, 25.
Брукман С. Т., Клочковская, 37.
Брулиант Г. С., Юрьевская, 9.
Брумбендергр З. Д., Конная ул., 39.
Брун С. А., 1-й Панасовский пер., 12.
Брун Ф. С., 1-й Панасовский пер., 12.
Брунштейн Ф., Вознесенская, 8.
Брунько А. Г., пл. Руднева, 28/26.
Брунько Е. М., Донец-Захоржевская, 2.
Бруньков И. Т., Нетечинская, 25.
Брусенов А. Н., Никитинская, 22.
Брусилова М. В., Пушкинская, 35.
Брусиловская Р. Я., М. Гончаровская, 16.
Брусиловский А. В., Пушкинская, 25.
Брусиловский А. З., Богдановский пер., 7.
Брусиловский М. В., Лопатинский, 3.
Брусиловский М. В., Подольский пер., 19.
Брусиловский Р. П., М. Гончаровская, 16.
Брусинова М. В., Пушкинская, 35.
Брусинцов В. А., Котлова, 85/2.
Брускин М. Г., Свердлова, 17.
Бруславская А., Конторская, 2.
Брусянская Г. М., С. Куликовская, 35.
Брусова М. П., Куриловская, 10.
Брызгалин А. А., Телешова, 19.
Брызгалин Е. А., Телешова, 19.
Брызгалина Е. М., Телешова, 19.
Брызгалова З. И., Рымарская, 23/16.
Брысин Н. А., Б. Гончаровка, 26.
Брысина А. В., Б. Гончаровка, 26.
Брюхно К. З., М. Гончаровка, 12.
Брюховецкая А. И., Основа, Балашовская, 59.
Брянский Л. С., ул. 1-го Мая, 17.
Брянцев Е. К., Никитинский пер., 26.
Бубин В. И., Гражданская, 18.
Бублик А. Ф., Деповский пер., 4.
Бублик Г. В., Деповский пер., 4.
Буваков В. Л., Гиевская, 92.
Бугаев Д. М., Кузинская, 4.
Бугаев И. Г., Ващенков. 2.
Бугаев Т. П., Власовский пер., 10.
Бугаева А. П., Ващенковск., 2.
Бугаева Е. Н., Кузинская, 4.
Бугаец П. С., Грековская, 84.
Бугторов, адрес не указ.
Бугуюгов К. Г., Советская пл. 14.
Будаков П., Крапоткина, 13.
Буданов Т. А., М. Гончаровка, 37/35.
Буданова Д. А., Бородинская, 11.
Будекин В. М., Петинский пер., 54.
Буденцова М. И., Змиевская, 53.
Будинский К. М., М. Панасовка, 32.
Будко Е. П., адрес не указ.

Будковская Н. Н., Садовая,1.
Будковский В. Т., Садовая, 17.
Будник А. Т., Капустянская, 30.
Будник Д. И., Кузинская, 90.
Будник М. Д., Капустянская, 30.
Будник М. И., Кузинская, 90.
Будников Е. Ф., Конторская, 51.
Будников И. И., Каплуновский пер., 4.
Будников И. М., Ново-Феськовская, 18.
Будников Н. А., Монастырская, 29.
Будников Н. М., Ст. Московская, 100.
Будников П. М., Ст. Московская, 100.
Будников С. А., адрес не указ.
Будников Т. М., Ст. Московская, 100.
Будников-Зиновьев В. П., Каразинская, 4.
Будникова Е., Гордиенковская, 31.
Будницкий П. И., Московская, 17.
Будницкий П. И., адрес не указ.
Будченко, Салтовская, 23.
Будюк М. Н., Садовая, 11.
Будюк Ф. С., Садовая, 11.
Будюков Г. Т., адрес не указ.
Будяков А. Е., Ващенковская Ливада, 8.
Будяков Г. А., Гиевская ул., 4.
Будяков Г. А., ул. Плеханова, 104.
Будяков И. Е., Ващенковская Ливада, 8.
Будяков М. И., Ващенковская Ливада, 8.
Будяков Н. А., Черниговская, 45.
Будяков Н. И., Ващенковская Ливада, 8.
Будякова Т. В., Ващенковская Ливада, 8.
Будянский, Конная площадь, 8.
Бужинский Н. С., Рыбасовская, 15.
Бужкова А. Е., Кацарская, 50.
Бузина Н. М., ул. Ганны, 1.
Бузинский П. Ю., Никитский пер., 31.
Бузник Е. Н., Валковская, 74.
Буйновская А. В., Ст. Основа, Карташевская, 3.
Буйновская О. В., Ст. Основа, Карташевская, 3.
Буйновская С. С., Ст. Основа, Карташевская, 3.
Буйновская Т. В., Ст. Основа, Карташевская, 3.
Буйновский В. А., Ст. Основа, Каргашевская, 3.
Буйновский И. Ф., Конторская, 78.
Букарев Е. С., Глаголевский, 10.
Букарев П. П., Гордиенковская, 50.
Букин П. В., Змиевская, 121.
Букин С. В., Змиевская, 121.
Букина А. Н., Конторская, 72.
Буковская Е. А., Молчановский, 9.
Букоров Т. Г., Лебединская, 24.
Букреев А. М., Дроздовский, 8.
Букреев В. Ф., Молочная, 44.
Букреев Г. М., Григоровское шоссе, 5.
Букреев И. И., Стрелецкий, 41.
Букреев М. А., Клочковская, 17.
Букреев П. И., Железнодорожная, 29.
Букреева Е. М., 1-й Панасовский переулок, 12.
Букреева М. Р., Клочковский, 17.
Букрова В. А., Кацарская, 10.
Букрынский Х. М., Конторская, 78.
Булатинов П. С., Грековская, 74.
Булатникова М. И., Полтавская, 4/1.
Булах О. И., ул. Тарасова, 42.
Булачев С. А., ул. Кропоткина, 4.
Булгаков А. А., Конюшенная, 13.
Булгаков И. Н., х. Новый-Пришиб, Сеньков. р.
Булгаков П. А., Пушкинская, 42.
Булгаков П. В., Змиевская, 89/93.
Булгаков П. Г., Кацарская, 10.
Булгаков П. И., Пушкинская, 42.
Булгаков С. П., пл. Тевелева, 23.
Булгакова Е. М., Лаврентьевский, 11.
Булгакова Т. И., адрес не указан.
Булгаков И. Д., ул. Котлова, 42.
Булгаров Г. Н., ул. Михайлова, 35.
Булженкин А., Семигradский, 3.
Булыгин А. П., Степной, 32.
Бульб А. В., Журавлевка, Петропавловская, 3.
Бульба Ф. С., х. Великий, Двуреченский район.
Бунин В. Н., Знаменская, 28.
Бунин Д. М., Стрелецкий, 31.
Бунин Н. Н., Степной, 32.
Бунин Н. С., Степной, 32.
Бунина А. И., Знаменская, 28.
Бунина Ю. И., ул. 1-го мая, 12.
Бунис Л. И., Дмитриевская, 1.
Буняев Н. С., Гордиенковская, 16.
Буняев Т. И., ул. Октябрьской Революции, 58.
Бунчуков А. Е., Сычевский пер., 23.
Буняюков М. Ф., Тихоновская, 8.
Бура и Данченко, Котлова, 57.
Бурак Н. А., Нетечинский бульв., 15.
Бурак Х. Л., Михайлова, 13/17.
Бураков В. П., Плехановский пер., 34.
Бураков И. И., Конюшенная, 35.
Бураков П. Я., К.-Маркса, 6.
Бурд Ш. Г. М., Клочковская, 28.
Бурд Ш. М., Клочковская, 30.
Бурда В. А., Андреевская, 20.
Бурда Р. Н., Кузнечная, 41.
Бурденко И. Т., Гиевский пер., 5.
Бурдин К. Н., Плехановка, 22.
Бурдина Л. Г., Кропоткина, 4.
Бурдина М. И., Котлова, 63.
Бурдон Б. П., Михайловская, 38.
Буренко А. Т., Юзовка.
Бурименко А. М., Черкасская, 10.
Бурименко В. А., Черкасская, 10.
Бурименко Е. А., Черкасская, 10.
Бурис Б. И., Галушкинская, 13.
Буркевич А. Э., Либкнехта, 15.
Бурлаков, Дмитриевская, 26.
Бурле Я., Нетечинский пер., 11.
Бурлек Г. В., ул. 1-го мая, 21/23.
Бурмистров И. А., Каркачевский переулок, 5.
Бурназ С. С., Ст.-Московская, 73.
Бурнашева Ф. Х., Чеботарский пер., 6.
Бурнос М. С., Кузнечная, 17.
Бурнос С. С., Ст.-Московская, 73.
Бурова Е. В., Жихорская, 12.
Бурсановский И. Г., М.-Гончаровка, 37/35.
Буру Ш. Г., Клочковская, 28.
Бурхорд А. В., Молочная, 54.
Бурченик, Искринская, 33.
Буршам М. Н., Гордиенковский переулок, 5.
Бурштейн, Лопатинский пер., 15.
Бурштейн, Грековская, 3.
Бурштейн Е. Э., Ст.-Московская, 64.
Бурштейн И. Я., Грековская, 6.
Бурштейн Р. М., Ярославская, 15.
Бурштейн Ч. М., Скрыпницкая, 13.
Бурьев М. А., Державинская, 10.
Бурьянов И. В., адрес не указан.
Бурьян Я. С., адрес не указан
Бусель Г. И., Гордиенковская, 28
Бусель Ф. А., Гордиенковская, 28.
Бусор, Либкнехта, 39.
Буслаева Д. Ф., Б.-Гончаровка, 16.
Бусюкович, адрес не указан.
Бут И. Я., Основа, Карташевская, 5.
Буталов Г. С., Чернышевская, 25.
Бутенко Д. Н., Полтавская, 19.
Бутенко Н. С., Кладбищенская, 90.
Бутенко П. П., С.-Заводская, 63.
Бутенко П. С., адрес не указан.
Бутер С. И., Уральская, 35.
Бутескула М. И., Юмовская, 11.
Буткевич М. Д., Харьковская ул.
Буткевич Э. Л., Харьковская ул.
Бутко К. Ф., Украинбанк.
Бутковская Т. П., адрес не указан.
Бутковский В. Е., Нетечинская, 46.
Бутов Г. Н., Леусовский пер., 9.
Бутов П. И., Бондаревская, 1.
Бутова А. Е., Тюремная, 11.
Бутова А. Ф., Молчановский пер., 5.
Бутова Л. Ф., Котлова, 84.
Бутовская В. Г., Куриловская, 17.
Бутовская М. Г., Дудниковский переулок, 13.
Бутовская М. Н., Черкасская, 6.
Бутовская Т. П., Куриловская, 17.
Бутовский В. Т., Черкасская, 6.
Бутовский Г. Т., Куриловская, 17.
Бутовский П. Г., Куриловская, 17.
Бутрин М. Ю., Нетечинская, 22
Бутузов В. Л., Чеботарский пер., 1.
Бутузов К. В., С.-Заводская, 2.
Бутырин Г. И., Уральская, 35.
Бутылов З. М., Подольский пер., 17.
Бутылова З. М., Подольский пер., 17.
Бутырин А. И., Монастырская, 3.
Бутянкова, адрес не указан.
Бухалов С. А., Молочная, 12.
Бухарин Г. И., Галушкинская, 13.
Бухарина Н. А., Оренбургская, 12.
Бухарова Т. Е., Алексеевская, 18.
Бухман Х. В., Котлова, 25.
Бухман Х. В., Рождественская, 21.
Бухтенко М. С., Власовский пер., 4.
Бухтиярова А. Ф., адрес не указан.
Бухштаб Н. Л., Лопатинский пер., 8.
Буцев Н. А., Н.-Николаевская, 31.
Буцкая О. Т., Панасовский проезд, 13.
Буцкий Л. П., Плехановская, 13.
Бучинин А. Б., Дмитриевская, 2.
Бучинин З. Л., Дмитриевская, 2.
Бучитин П. Г., пл. Тевелева, 8/9.
Бучинц А. Б., Дмитриевская, 2.
Бучинц З. Л., Дмитриевская, 2.
Бушканец, Нетечинская ул., 3.
Бушна-Шарапова Е. Т., Заводская, 10.
Бущуева М. С., Безуглый пер., 18.
Буякин А. Ф., Спиридоновская, 10.
Буяновский, Урицкого, 1.
Быговец, Пушкинский в'езд, 6.
Быдкин А. Л., Дмитриевская, 29.
Быканов А. Г., Моичная, 30.
Быков А. Г., Нетечинский пер., 26.
Быков В., Гончаровский бульвар, 6/2.
Быков В. Симоновский пер., 5.
Быков В. Е., Токовая, 19.
Быков В. Л., Черноглазовская, 4/А.
Быков И. А., Свердлова, 45.
Быков М. Г., Нетечинский пер., 26.
Быков П. И., Свердлова, 45.
Быков С. Г., Военная, 11.
Быков С. Д., Змиевской пер., 8.
Быкова А. А., Нетечинский пер., 26.
Быкова Б. В., Искринский пер., 8.
Быкова Е. К., Свердлова, 45.
Быковская П. Е., В.-Гиевская, 90.
Быконь М. П., Церковный пер., 2.
Быстрицкая, Капустянская 3-я.
Быстрицкий С. О., Аптекарский в'езд, 5.
Быстров А. К., Котляревская, 30.
Быховская В. М., Конная, 33.
Быховский, Кацарская, 48.
Быховский И. Б., Свердлова, 32.
Быховский К. И., С.-Мясницкая, 17.
Бычков А. И., Москалевка, 48.
Бычков Г. С., М.-Панасовка, 5.
Бычков Н. Г., Знаменская, 32.
Бычков П. Т., В. Гиевская, 8.
Бычкова, Искринский пер., 20.
Бычкова Е. И., Моичная, 15.
Бышенко И. А., Ст-Московская, 47.
Бышетровский, 1-й Тарасовский в'езд, № 3.
Бюлер А. Я., Мордвиновский пер., 30.
Бюрюкова А. Н., Молчановский переулок, 15.
Бялый Г. Л., Рогатинский пер., 17.
Бякист А. М., Сумская, 49/а.

В.

Вавер Ф. Ф., Змиевской пер., 32.
Вавилов П. Н., Полевая, 2/4.
Вавилова А. Ф., Полевая, 2/4.
Вавилова М. В., Кромчаниновская, 19.
Вавоянц М. И., Ващенковский переулок, 14.
Вавренюк В., Карасюковская, 27.
Ваврушек В. И., Кузинская, 23.
Вагинштейн А. Р., Дмитриевская, 6.
Вагинштейн В. И., 2-й Чеботарский в'езд, 7.
Вагорянц, Ст.-Московская, 22.
Вазницен А. М., адрес не указан.
Вазько А. С., Лебединская, 13.
Вайберг М. М., Б.-Панасовка, 13.
Вайблат, ул. Яковлева, 7 и 9.
Вайзберг Я. Ю., 2-й Чеботарский в'езд, 7.
Вайзер Р. Х., Заиковская, 42.
Вайл П. Л., Грековская, 50.
Вайнбаум Л. И., Гражданская, 6.
Вайнер Г. И., Ярославская, 24.
Вайнещук П. А., Куликовская, 36.
Вайно П. И., Семигradск. пер., 19.
Вайнриб Ф. Я., М.-Гончаровка, 20.
Вайнриб Я. Х., М.-Гончаровка, 20.
Вайсбейн К. К., Яковлевский пер., 7.
Вайнтройб, Елизавет. пер., 38.
Вайнтруб Г. Б., Михайловская, 23.
Вайнтуб, Яковлева, 33.
Вайнцваль М. К., Либкнехта, 82а.
Вайншенкер Я. Л., Рыжовская, 20.
Вайнштейн, Ветеринарная, 6.
Вайнштейн, Никитинский пер., 8.
Вайнштейн, пер. Урицкого, 8.
Вайнштейн Е. А., Ст.-Московская, 87.
Вайнштейн И., ул. 1-го мая, 6.
Вайнштейн И. Г., Воскресенская, 27.
Вайнштейн И. Г., Урицкого, 27.
Вайнштейн И. М., Никитинский п., 8.
Вайнштейн И. М., Куликовская, 36.
Вайнштейн С. А., Урицкого, 8.
Вайнштейн С. Х., Урицкого, 8.
Вайнштейн Х. Ф., Нетечинский бульвар, 11.
Вайншток Н. М., Садовая, 16.
Вайприд, М.-Гончаровская, 20.
Вайрах С. А., Михайлова, 8.
Вайс В. А., Плехановская, 35.
Вайс С. В., Фонарная, 24.
Вайсберг Д. Н., ул. Ганны, 56.
Вайсберг Л. Л., Куликовская, 13/17.
Вайсберг Л. Л., Мельникова, 13/17.
Вайсберг Ф. С., 2-й Чеботарский в'езд, 7.
Вайсборд Д. Н., Ганны, 56.
Вайсфлигель М. М., Харьк. Набережная, 6/3.
Вайтешевская Т. Б., Пушкинский в'езд, 6.
Вайтруб Г. Б., ул. Яковлева, 33.
Вайхамский М. Ш., Клочковская, 41.
Вайцман Р. Н., Лопанский пер., 6.
Вайшенкер Ф. М., Каплуновская, 5.
Вайшит М. Х., пер. Урицкого, 10.
Вайшитейн И. И., Владимирская, 21.
Вайштейн В. И., 2-й Чеботарский в'езд, 7.
Вакалов Д., Жихоревская, 3.
Вакижский Л. П., Кооперативная, 38.
Ваковесный М. Г., Дмитриевская, 23.
Вакот — контора, Старооскольская, 14.
Вакс В. Я., Ст.-Московская, 46.
Вакс Г., Ст.-Московская, 48.
Вакс Р. Г., Рымарская, 23.
Вакс Я. Г., Ст.-Московская, 48.
Ваксман А. М., Конная, 45.
Вакуев П. А., Пороховая, 18.
Вакул В. Х., Хол. гора, Соллинковский пер., 6.
Вакула Н. П., Павловка, Косая, 27.
Вакуленко Д. К., Искринский пер., 8.
Вакуленко Е. О., Клочковская, 91.
Вакуленко И. Н., Симоновская, 19.
Вакуленко К. Е., Искринский пер., 8.
Вакуленко Р. Е., адрес не указан.
Вакулова Н. П., Косая, 27.
Вакульенкова И. В., Бородинская, 92.
Вакшуль И. С., Ващенковский переулок, 36.
Валенковичи Б. Я., Каплуновская, 17.
Валерианов А. В., Заиковский пер., 5.
Валисченко О. В., Феськовская, 24.
Валиц И. З., Ст.-Московская, 11.
Валков Г. Г., Цыгаревский пер., 26.
Валоженко Г. С., Н.-Рубановская, 3.
Валошин Б. М., Пушкинский в'езд, 3.
Валуев А. И., Сковородинская, 65.
Валуев И. А., Степной пер., 40.
Вальский А. П., Зеленая, 17.
Вальский Х. Ш., Елизаветинская, 36.
Вальтер П. Г., пер. Короленко, 12.
Вальц У. К., Упр. Дон. ж. д.
Вальчук А. В., 1-й Панасовский проезд, 8.
Вальшонак А. С., Театральный пер., 7.
Валянин, Сирохинская, 11.
Вандышев А. И., пл. Тевелева, 21.
Вандышов П. Г., Конюшенный пер., 5.
Ваненский Ф. П., Тюрина дача.
Ванорский Т. Э., Гордиенковская, 36.
Вараксин А. В., Знаменская, 18.
Вараксин И. В., Гражданская, 15.
Варванин Е. В., Щеголевская, 6.
Вареник А. И., 2-й Панасовский проезд, 28.
Вареник А. С., Уткинский пер., 16.
Вареник А. Н., 2-й Панасовский проезд, 28.
Вареник М. А., 1-й Панасовский проезд, 8.
Вареник Н. Я., Б.-Гончаровка, 19/б.
Вареник Ф. З., Заиковский пер., 15.
Варенко Г. М., Красноармейск., 8.
Варенышев, адрес не указан.
Варец В. З., Стрелецкий пер., 31.
Варецо И. Т., с. Ольшаны.
Варибрус М. И., Бородинская, 10.
Варибрус М. И., Павловка, Бородинская, 10.
Варич А. Ф., Монастырская, 11.
Варкел М. В., Крапоткина, 4.
Варотченко Т. С., Однородовка.
Варшав А. И., Гражданская, 5.
Варшавер, Гражданская, 7.
Варшавская Р. А., Бездонная, 2.
Варшавский, адрес не указан.
Варшавский А. И., Дмитриевская, 22.
Варшавский И. А., Либкнехта, 47.
Варшавский И. Я., Харьковск. пер., 1.
Варшавский М. А., Свердлова, 1.
Варшавский Н. И., Бездонная, 2.
Варшавский Я. И., Харьковск. пер. 1.
Варшавянка — столовая, ул Короленко 19.
Варяница А. М., Андреевская, 3.
Варяница А. М., Фельдшерская, 12.
Варяница А. Ф., Рываковская, 4.
Варяница Е. С., Панасовский пер., 3.
Варяницына М. М., М.-Гончаровская улица, 25.
Васерман В. Л., М.-Гончаровская, 20.
Василевич А. М., Молчановский переулок, 17.
Василевич Н. И., Молчановский переулок, 17.

Василевич Ю. Н., Молчановский переулок, 17.
Василевский И. З., Василев., 28.
Василенко А. А., Кузинская, 57.
Василенко А. Т., Бородиновская, 9.
Василенко Г. С., Новоселовская, 15.
Василенко Д. И., Скрыпниковская улица, 36/16.
Василенко Е. Г., Усовская, 39.
Василенко Е. Ф., Новоселовская, 15.
Василенко И. Г., Усовская, 39.
Василенко И. И., Искринская, 33.
Василенко П. Я., Малиновская, 13.
Василенко С., Ст.-Московская, 4.
Василенко Ф. И., Григоровская, 4.
Васильев, адрес не указан.
Васильев, Пороховая, 24.
Васильев, Молочная, 18.
Васильев, Конная, 9.
Васильев А., Шевченко, 3.
Васильев А. А., Скрипницкая, 9
Васильев А. В., Шевченко, 3.
Васильев А. Г., Ст.-Московская, 75.
Васильев А. П., адрес не указан.
Васильев В., Плехановская, 100.
Васильев В. В., ул. Ганны, 26.
Васильев В. И., адрес не указан.
Васильев В. П., Крапоткина, 17.
Васильев Г. Р., Бородинская, 38 .
Васильев Е. А., Скрипницкая, 17.
Васильев Е. В., Безымянн. пер., 6.
Васильев И. А., Скрипниковский переулок, 14.
Васильев И. Д., Свердлова, 18/33.
Васильев И. Д., Николаевская, 21.
Васильев И. М., Залеская, 46.
Васильев М. В., Железнодорожная улица, 6/64.
Васильева Н. Г., Володарского, 37/2.
Васильева Н. П., Балашовская, 21.
Васильева С. В., Б.-Гончаровка, 1/33.
Васильева С. В., С.-Верещаковка, 11.
Васильева А. В., Харьковский пер., 15.
Васильева А. П., Красноарм., 4.
Васильева М. А., Безымянный пер., 6.
Васильева М. К., Крапоткина, 17.
Васильева М. Л., Железнодорожный пер., 4.
Васильева М. С., Владимирская, 3.
Васильева М. С., Леусовский пер., 4/2.
Васильева О. Е., Ст.-Московская, 45.
Васильева С. А., Заиковская, 26.
Васильковская Е. Н., Токовая, 19.
Васильковская П. Т., Фельдшерская улица, 11.
Васильковская С. Н., Ст.-Московский пер., 11.
Васильковский Л. Н., Ст.-Московский пер., 11.
Васильченко О. З., х. Дубковки.
Васильченко П. К., Филипповская, 10.
Васильченко П. М., Заиковская, 49.
Васильченков И. Е., Фесенковская, 24.
Васылюк В., Елизаветинская, 9.
Васылюк С., Державинская, 20.
Васицкая Е. Е., Богдановский пер., 7.
Васицкая Н. Т., Богдановский пер., 7.
Васков А. С., Котлова, 36.
Васо, Шляпный пер., 11.
Васова Е. Ф., Церковный пер., 15/13.
Вассе, Искринский в'езд, 5.
Вассерман Б. М., М.-Гончаровка, 20.
Вассерман Б. Л., М.-Гончаровка, 20.
Вассерман Ш. Л., Скрыпницкая, 17.
Вассилман Г. С., Искринский в'езд, 5.
Вассилман О. К., Искринский в'езд, 5.
Вастрикос А. П., Ивановская, 3.
Вастянов П. Н., Клочковский пер., 19.
Вастянова М. А., Клочковский пер., 19.
Васьков В. М., Рымарская, 23.
Васюков, площ. Урицкого, 4.
Васюренко В. К., Змиевская, 66.
Васюренко Г. А., Молочная, 42.
Васюренко В. А., Уткинский пер., 7.
Васюренко В. Е., Уткинский пер., 7.
Васюренко В. П., 6-й спуск Гиевской, 2.
Васютинский Б., Тюремная, 12.
Ват М. Х., Урицкая, 19.
Ватеан З., адрес не указан.
Ватсура В. В., Конная, 43.
Вачковицкий К. Д., Короленко, 22.
Вашкевич И. М., Ново-Проезжая, 62.
Вашкевич С. О., Масловский пер., 11.
Вашнштейн В., Котлова, 90.
Вашнштейн И. Н., Котлова, 90.
Ващенко В. А., Заиковская, 25.
Ващенко Н. Ф., Богдановский пер., 11.
Ващенко М. З., хутор Дубковка.
Ващенко М. И., Ильинская, 5.
Ващенко П. В., Северо-Донецкая, 6.
Ващенко П. Г., хутор Дубковка.
Ващенко П. М., Основа ст.
Ващенко П. Ф., Заиковская, 25.
Ващенко Ф. П., Мало-Гончаровка, 17.
Ващенкова Д. А., Семигradский переулок, 3.
Ващинская П. Д., Мигриневская, 2.
Ващинский И. П., Мигриневская, 2.
Ващинский М. М., Клочковская.
Ващинский П. Ф., Афанасьевская, 10.
Вашутин В. И., Степной пер., 14/19.
Вашутин Д. И., Степной пер., 19.
Вашутин И. И., Степной пер., 19.
Вашук М. Е., Плехановская, 2.
Введенский И. Н., Конюшенная, 30.
Веденский Н., адрес не указан.
Веденский М. Н., Грековская, 26.
Вступковский Н. А., хутор Пантелеховский, Сватовской волости.
Вдовина Д. Д., Оренбургская, 17.
Вдовиченко М. В., Заиковская, 40.
Вдовиченко, пер. Урицкого, 17.
Вебер Г. Л., Ярославская-Свердлова, 30/20.
Вегер М. К., Северо-Донецкая, 5.
Вегер П. Г., Северо-Донецкая, 5.
Вегерова Н. М., Тарасовский пер., 42.
Веденев Д. А., Скрипниковский переулок, 43/45.
Ведеренко В. Г., Власовский пер., 9.
Ведерников, Донецкий пер., 25.
Ведерникова С., Котлова, 55.
Ведилов А. Т., Заиковский пер., 5.
Ведлиденко С. А., Молчановский переулок, 10.
Ведринская З. П., Урицкого 29/б.
Ведрихов Ф. Ф., Б.-Гончаровка, 1,33.
Ведьмина К. К., Репинский пер., 11.
Веер А. В., ул. Равенства и Братства, 50/а.
Вегнер Р. А., Каразинская, 4.
Вейман И. Г., Богдановский пер., 7.
Вейнрух А. Ш., Знаменская, 13/15.
Вейс К. Д., Плехановский пер., 62.
Вейс Н. М., ул. Плеханова, 62.
Вейс Я. Ю., Петинский пер., 23.
Вейсберг Ш. Л., Гражданская, 22/6.
Вейсова С. И., Чернышевская, 4/6.
Вейстрид С., Бужинский пер., 10.
Вейцман И. С., ул. Котлова, 18.
Вексель С. Б., Дмитриевская, 27.
Векслер А. Г., Васильевский пер., 6.
Векслерчик С. С., Самеровский пер., 3.
Велешинек Е. Д., Благовещенская, 18.
Великая Д. В., Николаевская, 12.
Великовский, Конная, 6.
Великородова Е. И., Филипповская 43.
Велин О. И., Военная, 24/26.
Величко, Ивановка, Новинский пер., 8.
Величко А. А., Великий Бурлак.
Величко А. В., Военная, 33.
Величко А. Е., хутор Дубковский.
Величко Е. В., Аравийская, 8.
Величко Е. Д., Хутор Дубковки.
Величко Е. Ф., Хутор Дубковки.
Величко И. П., Алексеевка.
Величко Н. И., Знаменская, 10.
Велинянц Н. К., Нетечинская наб., 11.
Велтобов П. А., Знаменская, 10.
Вельвенский М. В., Дегтярная, 27.
Вельвоская Ф., Нетечинская, 7.
Вельвовский К. З., Торговый пер., 7.
Вельме, Украинская, 27.
Вельменко Е. М., Аптекарский, 22.
Вельменко К. П., Аптекарский пер., 22.
Вельфсон Н. Б., Кузнечная, 23.
Венгеровский А. И., пер. Яковлева, 3.
Венгеровский Л. И., пер. Яковлева, 3.
Венгеровский М. И., Плехановская, 23.
Венделянд Б. Б., угол Чеботарской, Ярославский, 19/1.
Венедиктов Д. И., Сумской пер., 5.
Венедиктов Е. И., пер. Карла Либкнехта.
Венедиктова Е. Т., Ул. Карла Либкнехта, 11.
Венецкая А. Ф., Ул. Ганны, 60.
Венжегина Е. И., Власовский пер., 15.
Вениаминов Х. В. Е., Пушкинская, 63.
Венисрест И. Л., 2-й Чеботарский в'езд, 7.
Веничко П. В., Юрьевский пер., 11.
Венцевич, Искринская, 39.
Венцезорин И. М., Гордиенковская, 45.
Венцезорский П. М., Гордиенковская, 45.
Вепринский Я. Г., Екатерининская, 7.
Веприцкий К. П., Верховский пер., 13.
Вераславский П. М., Черкасская, 54.
Верачников Н. Н., Моечная, 22.
Верба Ф. К., адрес не указан.
Вербицкий И., адрес не указан.
Вербицкий В. С., Конторская, 93.
Вербицкий Н. А., Мордвиновский пер., 24.
Вербицкий Н. Н., Аптекарский пер., 13.
Вербицкий Н. Я., Аптекарский пер., 13.
Вербицкий Ш. И., Кацарская, 9.
Вербицкий Ш. Ю., Кацарская, 9.
Вербова Н. А., Воронинский пер., 4.
Вербовский Л. Д., ул. 1-го мая, 23/25.
Вервейко П. Н., ул. Свободной Академии, 24.
Вервейко П. Н., Якубовский пер., 8.
Вергелес А. А., ул. Ганны, 56.
Веревкин Н. К., Фонарный пер., 21.
Верейскин С. П., Аптекарский пер., 23.
Верелит И. С., Клочковская, 10.
Верецкая Е. А., Монастырская, 8.
Верещагин С. А., адреса нет.
Вержбицкая С. И., хутор Дубковки.
Вержбицкий И. М., хутор Дубковки.
Верженский Ю. И., ул. Первого Мая, 23/25.
Верцер А. К., Куликовская, 35.
Верик М. Н., Плехановская, 29.
Верисоцкий А. Ф., Рыжовский пер., 8.
Веришова П. Е., площ. Урицкого, 6.
Верко Б., Основянская, 96.
Верлинский Ш. В., Рыбный базар, 3.
Верлока Л. П., Рыжовский пер., 14.
Вермов З. В., Кацарская, 11.
Вермов З. Б., Кацарская, 11.
Вернигоренко О. С., Монастырская, 33, Ивановка.
Верник М. А., Скрипницкая, 17.
Вернослов А. С., Галушкинская, 3.
Верожельников Н. Ф., б. Сумская, 9.
Версак Р. Я., Кацарская, 31.
Вертейн Ц. Л., Рогатинский пер., 15.
Вертеников А. Н., Палладинский, 25.
Вертер Н. В., Андреевская, 72.
Вертер Е. В., Андреевская, 72.
Вертер Н. Э., Андреевская, 72.
Вертиков К. И., Сковородинская, 5.
Верткин Я. Н., 2-й Панасовский проезд, 17.
Верткина Г. Я., 2-й Панасовский проезд, 17.
Верховская Ф. В., Скрипницкая, 9.
Верховский Е. В., Скрипницкая, 9.
Верчик В. Владимирская, 23.
Верчик Н. Ф., Кацарская, 50.
Верюломов Е. А., ул. Федоровской, 23.
Веселовская А., Юрьевская, 10.
Веселовский, адрес не указан.
Веслицкий В. Б., Ивановская, 29.
Весман М. Д., Чеботарская, 45.
Веснина Н. В., ул. Потебня, 10.
Весничев З. Ф., Сковородинская, 59.
Весничева С. А., Сковородинская, 59.
Весниченко В. А., Сковородинская, 39.
Вестфаль Э. Ю., Плехановская, 27.
Ветерков Л. А., Юрьевская, 4.
Ветренко Е. И., Карла Либкнехта, 39.
Ветренко Я. П., Карла Либкнехта, 39.
Ветрицкий, адрес не указан.
Ветров, адрес не указан.
Ветров А. И., Власовский пер., 10.
Ветров В., Конная площ., 9.
Ветров В. А., Военная, 9.
Ветров Е., адрес не указан.
Ветров И., адрес не указан.
Ветрова А. М., Никитинский пер., 21.
Ветрова Б. Н., Клочковская, 15.
Ветрова С. А., Классический пер., 8.
Ветчинкин К. Т., Валериановская, 15.
Вечфинский Г. И., Нетечинский пер., 11.
Вещев Г. Н., Заиковская, 76.
Вещенское Торгово-Промышленное Т-во, Конторская, 14.
Вещипов А. Н., Богдановский, 14.
Вздульская Г., ул. Свердлова, 41.
Взнуздоев К. В., Старо-Кладбищенская, 29.
Взнуздоев М. С., Старо-Кладбищенская, 29.
Вигдергауз Э. А., Слесарный, 14/6.
Вигдорчик Г. Л., угол Чеботарской и Ярославской, 19/1.
Вигутов З. М., Чеботарская, 5.
Видавская Л. Г., ул. Александро-Невск., 5.
Видавская П. К., ул. Александро-Невск., 5.
Видавский Г. Г., ул. Александро-Невск., 5.
Видолешский Н. П., ул. Свердлова, 42
Видрих В. П., ст. Покатиловка.
Видуков И. П., Плехановская, 12.
Видулин Н. Ц., Филипповская, 2.
Видулина А. А., Филипповская, 2.
Вижунь С. Ф., д. б. Шатилова.
Вижунь Я. И., д. б. Шатилова.
Визатулин, Знаменская, 25.
Визгординский М. Я., Заиковская, 11/13.
Вик, Конторская, 42.
Викентьев, Кремлевская, 48.
Викентьев А. Л., М. Понасовска, 8.
Виксман Б. А., Молочная, 10.
Виксман М. А., В. Гончаровка, 29.
Виксман У. А., В. Гончаровка, 29.
Викторенко П. И., Скрыпниковский пер., 19.
Викторов В. Г., Юрьевский пер., 4.
Викторов К. М., адрес не указан.
Викторович Н. И., Котлова, 74.
Викул В. Х., Скрыпниковский пер., 6.
Вилевовский Г. В., ул. Равенства и Братства, 21/а.
Виленский А. С., Дмитриевская, 29.
Виленский М. Л., Клочковская, 31.
Виленский М. Я., С. Мословская, 40.
Виленченко И. В., Ботаническая, 13.
Виленчий П. В., Баташинская, 13.
Вилинский С. Б., 1-й Чеботарский в'езд, 4.
Вилкин А. М., Екатеринославская, 28.
Виллимек С. Л., Крапоткина, 17.
Вильвовская Ф. А., Нетечинская, 7.
Вильвовская Ф. Л., Нетечинская, 7.
Вилькин Т. Ф., М. Гончаровка, 11.
Вилькомире К. А., Конторский пер., 6.
Вильперт М. Г., Кацарская, 35.
Вильперт Х. Н., ул. Октябрьской Революции, 16.
Вильперт, Донец-Захоржевская, 7.
Винарский И. М., Дмитриевская, 8.
Винарский И. М., М. Гончаровка, 11.
Винарский И. Н., Дмитриевская, 8.
Винарский М. З., М. Гончаровка, 11.
Винарский Н. И., М. Гончаровка, 12.
Винарский Н. М., Дмитриевская.
Винарский Н. Ш., Дмитриевская, 8.
Винарский Т. М., Свердлова, 5.
Винидиктов Д. И., Либкнехта.
Виников М. П., Шевченко, 104.
Виникова М. А., Шевченко, 104.
Виницкий Б. Н., Чеботарская, 45.
Виницкий В. Н., Чеботарская, 45.
Виницкий Е. Б., Плехановская, 27.
Виниченко А. Т., Основа, д. Агробазы.
Виниченко Н. И., Андреевская, 34.
Виниченко Н. П., Основа, д. Агробазы.
Виниченко Т. И., Основа, д. Агробазы.
Виниевицкий А. А., ул. Революции, 16.
Виниик Г. Н., Георгиевская, 42.
Виниик Г. Н., Заиковская, 53.
Виниик Г. Е., Чернышевская, 7/а.
Виниик Ф. Н., Заиковская, 53.
Винников Г. И., 2-я Поповых, 6
Винников Т. П., Молочная, 42.
Виноград М. Л., Куликовская, 13/17
Виноград С. С., Молочная, 34.
Виноград Я. С., Молочная, 28.
Виноград Я. Э., Молочная, 28.
Виноградов А. А., Змиевская, 33
Виноградов А. Н., Лопанская, 24.
Виноградов А. Н., Фейербаха, 16.
Виноградов В. Н., Искринск. в'езд. 6
Виноградов Н. М., С. Московская, 15
Виноградов Н. С., Полтавская ул., 24.
Виноградов С. В., С. Московская, 53.
Виноградова, Вознесенская, 9.
Виноградова М. Н., Яковлева, 41.
Виноградская П. А., Черкасская, 28.
Виноградская Э. С., Моичная, 18.
Виноградский, Театральный пер., 7/2.
Виноградский В. Г., Черкасская, 28.
Виноградский М. Г., Клочковская, 38.
Виноград И. С., Урицкого, 13.
Винокур А., Клочковская, 15.
Винокур З. М., Чеботарский пер., 1.
Винокур И. М., Б. Гончаровка, 10.
Винокур Х. Б., Б. Гончаровка, 25.
Винокур Х. М., Чеботарский пер., 1.
Винокуров Н. А., Искринская, 17.
Винокуров Н. Н., Конторский пер., 3.
Винокуров Н. Л., Кладбищенский пер., 4.
Винокуров Д. Я., Рождественск., 21.
Винтер И. А., Сидельниковский пер., 3.
Вионяс В. Д., Сомовская, 3.
Виняр А. М., Котлова, 74.
Вирниковская, адрес не указ.
Вирпатов Н. Г., Корсиковская, 5.
Вирчик Г. В., Свердлова, 23.
Виский А. М., С. Московская, 69.

Висловский С. С., Молочная, 51.
Висловов С. Т., адрес не указан.
Висловский И. Н., Либкнехта, 11/20.
Висятин С. В., Пл. Тевелева, 3.
Висятина Л. В., Пл. Тевелева, 3.
Витвир, адрес не указан.
Витензон С. И., Безуглый пер., 20.
Виткаленков С. Т., Уральская, 19.
Виткаленкова П. М., Котлова, 79.
Виткамина Е. П., Старобельская, 3.
Виткин, ул. 1-го Мая, 23/25.
Виткин Р. Л., Яковлева, 9.
Виткинд А. В., Яковлева, 7 и 9.
Витковский, Заиковский пер., 61.
Витковский И. С., Безуглый пер., 20.
Витковский С. С., Безуглый пер., 22.
Витколенко Н. С., Андреевская, 46.
Витлин А. П., Власовский пер., 14.
Витлин В., Свердлова, 27.
Витлина Е. М., Феербаха, 11.
Витрин М. Г., 2-й Тарасовский в'езд, 6.
Витус П. Я., Ярославская, 24.
Витчик А. П., Скрыпниковский пер., 14.
Витчинкин, Ветеринарная, 6.
Вихрева М. В., Гиевская, 75.
Вишневер И. И., Панасовка, 17.
Вишневецкий И. С., Зиневская, 76.
Вишневецкий М. С., Бассейная, 20.
Вишневецкий С. Л., Карашинская, 4.
Вишневская В. А., Кооперативная, 21.
Вишневская Б. В., Николаевская, 12/10.
Вишневская М. А., Фельдшерская, 6.
Вишневская М. Я., адрес не указ.
Вишневская Ф. Ф., Урицкого 29/б.
Вишневская Ю. А., Котлова, 90.
Вишневский А. С., Скрыпиник. 13.
Вишневский Е. Ф., Конторская, 32.
Вишневский И. Д., Степной пер., 24.
Вишневский К. В., Котлова, 90.
Вишневский М. Б., Рыжевская, 7.
Вишневский М. П., Франковская, 2.
Вишневский Ф. К., Котлова, 90.
Вишневский Я. К., Кооперативная, 8.
Вишняков М. В., Кузнечная, 4.
Вишнянский Л., Кацарская, 36/38.
В. К. У. К., Благовещ. баз. кр. ряд, 42/43.
Владимиров Д. В., Владимирская, 25.
Владимиров Н. В., Б. Основа, 108.
Владимиров М. И., Фельдшерская, 3.
Владимирова А. Г., Фельдшерская, 3.
Владимирская М. В., Ст. Основа, х. Дубкова.
Владимирский А. А., Ст. Основа, х. Дубковка.
Владимирский П. В., Булгаковский, 4.
Владимирский М. Ф., пер. Сознания, 6, тел. через Совнарком.
Владкова Е. Н., Чеботарская, 61.
Владыков Н. П., Клочковский пер., 25.
Власенко, Базилощадь.
Власенко А. А., Колчигинский пер., 16.
Власенко А. В., Циповская, 1.
Власенко В. Н., Сковородинская, 53.
Власенко А. Н., Петинский пер., 3.
Власенко Г. Н., Петинский пер., 3.
Власенко Г. М., х. Ольшаны.
Власенко Г. Я., Фесенковская, 3.
Власенко Е. В., Церковный пер., 15/13.
Власенко И. Д., Плеханова, 59.
Власенко И. Л., Циповская, 1.
Власенко Л., Полевая, 6/2.
Власенко С. Е., Свердлова, 145.
Власенко С. М., Пушкинский в'езд, 6/1.
Власенко Я. П., адрес не указан
Власенкова А. А., Дудниковская, 11.
Власко А. П., Дудниковская, 13.
Власко О. С., Дудниковская, 13.
Власко С. В., Елизаветинская, 26.
Власов А. П., Церковный пер., 5.
Власов А. Н., Татаринский пер., 12.
Власов В. Н., Конторская, 93.
Власов В. Ф., Стенной пер., 1.
Власов В. Я., Крапоткина, 11.
Власов Е. Н., Клочковская, 56.
Власов Е. Н., Урицкого, 8.
Власов Е. С., Свердлова, Ярославск., 30/20.
Власов И. А., Урицкого, 8.
Власова А. В., 2-й Тарасовский в'езд, 6.
Власова А. И., пер. Урицкого, 8.
Власова Г. И., Котлова, 2.
Власова Е. А., Клочковская, 37.
Власова Е. П., пер. Урицкого, 8.
Власова И. В., Казармовский в'езд 12
Власова К. В., Крапоткина, 11.
Власовская А. П., Рудаковский пер., 31.
Власовская З. М., Заиковская, 66.
Власовский Г. П., Заиковская, 66.
Влащенко Н., адрес не указ.
Влеваный П. Ф., адрес не указ.
Влодавская А. С., Гончаровский бульв., 2.
Внуков А. Р., Гордиеньковская, 32.
Воблавская А.Ф., Безымянный пер., 9.
Воблова Е. Н., адрес не указ.
Вобльй П. Н., Змиевской пер., 41.
Вовк Д. Я., адрес не указ.
Вовк И. Ф., Черкасская, 11.
Вовк М., Аптекарский пер., 34.
Вовченко А. И., Искринская, 7.
Водалажниченко, адрес не указ.
Водовозов Л. М., Примеровская, 23.
Водолажский А. Ф., Безыменный пер., 9.
Водолажский Н. Ф., Средне-Уральский пер., 13.
Водолажский П., Ханайченковск., 28.
Водолажченко О. Г., Лаврентьевский пер., 9.
Водолажченко Т. Т., Лаврентьевский пер., 9.
Водолакин П. Е., Заиковская, 44.
Водолаский К. М., Фельдшерская, 65.
Водолаский Х. А., Кузинская, Верхн. пер., 12/2.
Водопьянов А. И., Гиевская, 41.
Водопьянов Г. П., Черкасская, 23.
Водопьянов Е. Е., Кузинская, 53.
Водопьянов Е. И., Кузинская, 35.
Водопьянов Л. А., Рымарская, 25.
Водопьянов П. Г., Кузинская, 68.
Водопьянова А. Д., С. Московская, 28.
Водопьянова Д. И., Котлова, 75.
Водопьянова М. Т., с. Липы.
Водорез В. И., Искринский в'езд, 3.
Водославский М. Х., Чеботарский, 8.
Водяницкий М., Дмитриевская, 32/36.
Воеводин М. И., Примеровская, 6.
Воеводская Ф. Д., Балашовская, 8/2.
Воеков В. И., Тихоновская, 24.
Воеков Н. И., Гончарова, 167.
Воекова М. П., Тихоновская, 24.
Вожова К. И., Воронежский пер., 4.
Вознесенская В. А., Павловка, Софиевская, 34.
Возницин В. М., Заиковская, 66.
Возницына С. М., Заиковская, 66.
Возный Н. И., Фесенковская, 17.
Возняк В. Н., Сковородинская, 4.
Возовин М. К., Зиневская, 126.
Возченко А. И., адрес не указ.
Воинов М. Н., Владимирская, 15.
Воинов М. Н., Гончаровка, 16.
Войтенко Е. Я., адрес не указ.
Войцева А., ул. Володарского, 19.
Войдолович В. В., Ханченковский пер., 13.
Войзовская Ц. С., Фонарная, 14.
Войлочников К. А., ул. Потебня 5.
Войнилович А. А., Тихоновская, 23.
Войнилович Е. Т., Короленко, 20.
Войнилович М. А., Тихоновская, 23.
Войт С. А., ул. 1-го Мая, 14.
Войталь П. А., Монастырская, 11.
Войтац, адрес не указ.
Войтен М. И., Балашевская, 9.
Войтенко А. Х., Черниговская, 43.
Войтенко Н. Е., хут. Лубковка.
Войтенко Н. С., Барапенковск пер., 8.
Войтенко М. В., Барапенковск. пер., 8.
Войтенко Ю. О., Барапенковск. пер., 8.
Войтовецкий Я. Б., Гимназическая ул., 14.
Войтович Т. К., Сериковская, 72.
Войтовский В. В., Искринская, 21.
Войцеховский И. А., Ханайченковская, 31.
Войцешко М. Т., х. Дубковки.
Войцешко С. А., х. Дубковки.
Войчук П. М., Старобельская, 7.
Волварст Н. В., Кузнечная, 34.
Волвиченок, Чеботарская, 5.

Волго-дом, ул. Свободной Академии, 24.

Волевич В. В., Кацарская, 9.
Волена Е. Д., адрес не указан.
Волжин Н. А., Тарасовская, 6.
Волик, адрес не указ.
Воликов, Залеская, 18.
Волина З. П., Старо-Московская.
Волк Д. Я., Уральская, 9.
Волкая С. Е., Мордвиновский пер., 27.
Волков А. А., Валковская, 70.
Волков А. И., ул. Свердлова, 26.
Волков А. П., Упр. Донецких ж. д.
Волков А. П., Тихоновская, 29.
Волков С. С., Украинская, 2.
Волков А. Ф., Конторская, 25.
Волков В. П., Конторская, 6.
Волков В. П., Искринский пер., 7/2.
Волков В. П., Заиковская, 69.
Волков Г. И., Б. Москалевская, 29.
Волков Д. П., Лаврентьевск. пер., 11.
Волков Д. Ф., М. Гончаровка, 37/35.
Волков И. М., м. Панасовка, 19/2.
Волков М. М., Клочковский пер., 17.
Волков Н. К., Молочная, 64.
Волков П. М., Клочковский пер., 17.
Волков П. Н. Сановская, 25.
Волков С. Е., Монастырская, 20.
Волков Ф. А., Рыбасовская, 27.
Волкова А. Е., Самовская, 25.
Волкова А. Р., Молочная, 64.
Волкова А. С., М. Гончаровская, 20.
Волков Е. В., Клочковский пер., 17.
Волкова М. И., Рыбасовская, 27.
Волкова М. М., Плеханова, 110.
Волкова Х. Н., М. Панасовка, 19/2.
Волковицкая Х. М., М. Мясницкая, 7.
Волкович Л. Л., Франковская, 10.
Волкович Ф. М., Андреевская, 74.
Волковы, Рыжовская, 16.
Волкодов С. В., адрес не указ.
Волненко А. Н., Александро-Невская, 1.
Волненко Н. С., Искринский в'езд, 3.
Волненко С. Б., Искринский в'езд, 3.
Волобуев Д. П., Ново-Проезжая, 44.
Волобуев Ф. И., Волошинский пер., 6.
Волобуева Н. С., Ново-Проезжая, 44.
Волов Н. А., Конная, 43.
Воловик В. Л., Грековская, 46.
Воловик Г., 1-й Тарасовский в'езд, 5.
Воловик П. В., Владимирская, 25.
Валовик И. И., Владимирская, 25.
Воловик М. С., Семинарская, 9.
Воловик Р. А., Конторская, 26.
Волович З. Л., 1-й Панасовский проезд, 12.
Воловник Р. Я., Воскресенская, 31.
Воловник Р. Я., Воскресенская, 38.
Воловьев А. Н., Юрьевский пер., 12.
Володарская Р. С., Гражданская, 15.
Володарский М. А., Театральная, 4.
Володарский М. О., пл. Розы Люксембург, 16.
Володин А. М., Заиковский пер., 27.
Володин В. А., Конная, 5.
Володин Г. М., 1-ый Змиевск. в'езд, 9.
Володова Х. Д., Павленковская, 3.
Володченко А. В., С. Московская, 1.
Володченко А. И., С. Московская, 27.
Волож, адрес не указ.
Воложенко А., Григоровская, 50.
Воложинский Б. З., Клочковская 39, 39а.
Волжская Ф. С., адрес не указ.
Волокитин С. Е., Тарасовская, 39.
Волоконский Т. Г., Сериковская, 15.
Волоненко Л. У., Кузнечный в'езд, 5.
Волосевич В. О., Свердл ва, 107.
Волосин И. И., Свердлова, 69.
Волостных М. И., Заиковская, 66.
Волостных Н. И., Заиковская, 66.
Волохов Г. Е., адрес не указ.
Волохова О. Н., Куликовская, 36.
Волошин, Змиевская, 31.
Волошин А. И., адрес не указ.
Волошин Б. М., Пушкинский в'езд, 3.
Волошин М. И., 2-ой Понасовский проезд, 30.
Волошина А. А., Плеханова, 101.
Волошина Е. А., Свердлова, 104.
Волошина М. В., Степная, 38.
Волошина П. И., Заиковский пер., 5.
Волошина П. Н., 2-ой Понасовский проезд, 30.
Волошинова З., Петинская, 103.
Волошинов В. Г., Григоровская, 28.
Волошкин И. С., Журавлевская, 7.
Волощук А. С., Искринский в'езд, 4.
Волхонский П. Г., С. Мясницкая, 16.
Волчек А. И., Почтовый пер., 15.
Волчек А. М., Скрыпницкая, 15.
Волчек Б. И., Почтовый пер., 5.
Волчек Г. И., Чеботарская, 11.
Волчек З. И., Почтовый пер., 8.
Волчек Р. Г., Почтовый пер., 5.
Волченко, Искринская, 7.
Волченко В. Д., Фесенковская, 5.
Волчок И. Ф., Валерьяновская, 13.
Волчок Е. О., Искринский в'езд, 2.
Волчок Н. М., Искринский в'езд, 2.
Волчок С. А., Кооперативная, 36.
Волынников С. А., Змиевская, 5.
Волынникова В. О., Змиевская, 5.
Волынникова Ф. И., Змиевская, 5.
Волынская, Клочковская, 21.
Волынская М. В., Котлова, 18.
Волынская Х. А., Котлова, 18.
Волынский, Купеческий спуск, 2.
Волынский А., Юрьевская, 10.
Волынский Л. А., Лопатинский пер., 15.
Волынский Л. И., Лопатинский пер., 15.
Волынский М. Ш., Бурсацкий спуск, 7.
Волынский Х. Л., Котлова, 18.
Воль Л. С., Рогатинский пер., 19.
Воль С. И., Рогатинский пер., 19.
Воль С. И., Рогатинский пер., 19.
Воль-Эпштейн Е. П., Артема, 3/2.
Вольбуев Ф. И., Волошенский пер., 16.
Вольгемут А. А., Свердлова, 53.
Вольвич М. Д., Мончная, 4.
Вольдговская Х. З., Рымарская, 23.
Вольдинер А. Л., Садовая, 16.
Вольдман Л. И., Скобелевская пл. 3.
Вольне А. М., Капдуновская, 7.
Вольников П. П., ул. Революции, 18.
Вольперт И. А., Дмитриевская, 1.
Вольперт П. А., Военная, 18.
Вольперт Ю. Г., Ст.-Московская, 10.
Вольский Б., Пушкинская, 3.
Вольф Г., ул. К. Либкнехта, 14.
Вольфсон А. С., Рыбная, 2.
Вольфсон Д. И., Кузнечная, 23.
Вольфсон Э. И., Кузнечная, 23.
Вольчак В. Ф., Леусовский пер., 11.
Вомерельд И. С., М.-Мясницкая, 5.
Вонсович З. А., Кромчаниновская, 19.
Вонт С. А., 1-го Мая, 14.
Воранский И., Андреевская, 35.
Ворасов, Бородиновская, 9.
Ворауе Ф. А., пл. Феербаха, 11.
Воробаев П. В., Власовский пер., 12.
Воробейчик, Классический пер., 16.
Воробьев, Свердлова, 66.
Воробьев А. В., Безуглый пер., 18.
Воробьев Г. Д., Клочковский пер., 23.
Воробьев И. А., Косая, 23.
Воробьев К. А., б. Сумская, 5.
Воробьев Т. И., Абрамовская, 32.
Воробьева А. М., Конторская, 32.
Воробьева Е. И., Елизаветинский переулок, 45.
Воробьева З., Рогатинский пер., 12.
Воробьева И. П., Клочковский пер., 23.
Воробьева М. Г., Александро-Невская улица, 1.
Воробьева М. К., Безуглый пер., 14.
Воробьева М. М., Николаевская, 13.
Воробьева С. Е., Клочковская, 112/114.
Воробьева Ф. М., Тарасовская, 37.
Воробьевская А. И., М.-Гончаровская.
Ворона А. И., Чеботарский пер., 12.
Ворона А. П., Котлова, 49.
Ворона П. В., Владимирская, 30.
Воронаев Н. С., Анненская, 33.
Воронай Б. В., Б.-Гончаровка, 16.
Воронин С. Н., Фисенковская, 25.
Воронин, адрес не указан.
Воронин Б. А., Леусовский пер., 3.
Воронин Б. Н., 1-й Тарасовский в'езд, 8.
Воронин Б. Д., Фисенковская, 25.
Воронин Д. Ф., Куриловская, 55.
Воронин Е. Ф., Фисенковская, 3.
Воронин И. П., Колчигинский пер., 25.
Воронин К. Д., Заиковская, 121.
Воронин К. С., Молочная, 12.
Воронин П. М., адрес не указан.
Воронин Т. О., Короткая, 3.
Воронина Е. И., Клеиновская, 12.
Воронина Е. К., Дмитриевская, 9.
Воронков И. П., Кульбицкий пер., 22.
Воронков К. Ф., Авраамовская, 26.
Воронков М. Ф., Основа, Сухаревская, 51/12.
Воронкова М. Ф., Авраамовская, 26.
Воронов, Конная, 17.
Воронов В. И., Кладбищенская, 68.
Воронов Г. В., Семиградская, 7.
Воронов И. А., Москалевская, 40.
Воронов И. Е., Клочковская, 19.
Воронов Л. Е., ул. Феербаха, 11.
Воронов Ш. Л., Семиградская, 7.
Воронов Я. К., Мордвиновский переулок, 24.
Воронова С. П., Колодезная, 14.
Воронцов, Пушкинская, 69.
Воронцов А. А., Клочковская, 41.
Воронцов В. А., Фельдшерская, 67.
Воронцов В. П., Скрыпницкий переулок, 6.
Воронцов И. С., Копыловская, 9.
Воронцов К. А., Харьковский пер., 15.
Воронцов П. А., Урицкого, 8.
Воронцов П. А., Урицкого, 8.
Воронцов П. Ф., Урицкого, 21.
Воронцова, С.-Мясницкая, 10.
Воронцова Е. В., адрес не указан.

Воронцова Е. Ф., Малиновская, 9.
Вороненко, адрес не указан.
Вороненкова П. С., Мойчная, 26.
Ворончихин И. Э., Конюшенная, 30.
Воронько Н. И., Кацарская, 9.
Воропай Г. М., Кремлевская, 6.
Воропаев, Анненская, 33.
Воропаева, адрес не указан.
Воропаева О. Н., Пороховая, 18.
Воропхева О. А., Фесенковская, 35.
Воротилова И. А., Казармовская, 21.
Воротин К. Д., Заиковская, 121.
Ворсин Г. Е., Кладбищенский пер., 8.
Ворсина М. Я., Кладбищенский пер., 8.
Вортман Ц. Н., пл. Тевелева, 3.
Ворхорянц П. Ф., адрес не указан.
Восканянц, Ветеринарная, 6.
Воскобойников, Плехановская, 8.
Воскобойников Н. М., Рымарская, 6.
Воскобойников П. С., адрес не указан.
Воскобойникова О. Т., адрес не указ.
Воснешкий И. С., Журавлевка, Некрасовская, 7.

Восход, Кооперативная, 1.

Вотченко А., Константиновская, 28.
Вотченко Е., Константиновская, 28.
Вощенко П. М., Сев.-Донец., 6.
Вощинина М. М., Средне-Уральская улица, 22.
Врублевская А. Е., Черкасская, 18.
Врублевский В. Э. С.-Куликовская, 16.
Всеволожская З. М., пл. Руднева, 7.
Всеволожская К. В., пл. Руднева, 3.
Всильченко Н., Змиевская, 108.
Вугман М. Н., Кузинская, 27.
Вуйтик А. Р., Филипповская, 16.

Вукоспилка, ул. К.-Либкнехта, 3.

Вукоспилка, Нетечинская, 10.
Вульберг Ф. Х., Нетечинский бульвар, 15.
Вульф, Дворянская, 3.
Вульф, Знаменская, 6.
Вульф Д. Л., Военная, 24/26.
Вульфов, Грековская, 39.
Вульфов М. Л., Грековская, 39.
Вульфсон А. М., Примеровская, 18.
Вульсон Л. С., ул. Своб. Академии, 5
Вушкон Я. Г., Плехановская, 10.
Выборная М. В., Косая, 34.
Выборнова А. Л., Скрыпницкая, 1/2.
Выдденко М. А., 1-й Панасовский проезд, 6.
Вывнорковская, Кириловская, 2.
Выглазов С. Я., Измайловская, 1.
Выглазов Я. Т., Сахаро-Заводская, 19.
Выгодский Я. З. Черноглазовская, 4/Б.
Выгоновский А. Н., Франковская, 23/2
Выгутов, Чеботарская, 5.
Выдашева А. И., адрес не указан.
Выдовский В. В., Ветеринарная, 3.
Выдревич, Дмитриевская, 34.
Вымер В. Г., адрес не указан.
Вымер В. Г., Пассаж, 15.
Вымер М. И., Пассаж, 21.
Выносов С. Я., Пащенковская, 1,
Выродов Н. В., Клочковский пер., 19.
Выскуба Г. А., адрес не указан.
Высоков В. Ф., Конная, 6.
Высота Н. Е., Украинбанк.
Высоцкая М. Н., ул. Яковлева, 13.
Высоцкий, Полтавская, 3.
Высоцкий З. И., ул. 1-го Мая, 5.
Высоцкий Н. А., Щеголевский, 5.
Высоцкий Т. С., Рыжовская, 16.
Высочанская Е. П., пл. Тевелева, 3.
Высочанский П. Ф., пл. Тевелева, 3.
Высочанский П. Ф., пл. Тевелева, 4 (член пр. Украинбанка).
Высочин С. М., Новоселовский пер., 8.
Высочина Е. Г., Конная пл., 8.
Выставкин Е. А., Панасовка.
Выставкина Н. И., Котлова, 42.
Вышегородцев Н. А., Баташевский переулок, 14.
Вышетравская Е. А., Боровая, 9.
Вышивной Ф. Ф., Свердлова, 38.
Вышинский, Змиевская, 64.
Вышкин А. И., Свердлова, 5.
Вьюнов М. И., Железнодорожная, 7.
Вьюнова З. М., Железнодорожная, 7.
Вьюнченко К. К., Цыпковская, 9.
Вьюшков, адрес не указан.
Вязигин Г. С., Знаменская, 32.
Вязлов В. П., ул. К.-Либкнехта, 92/а.
Вязовская, адрес не указан.
Вязовский Ф. Г., Монастырская, 11.
Вязовская Х. М., Конторская, 26.
Вялков П. И., Мойчная, 4.
Вялый И. Ф., Елизаветинский пер., 38.
Вяндэр А. Г., 2-й Панасовский проезд, 19.
Вяткин Е. А., Николаевская пл., 23.
Вяхирев П. И., Ильинская ул., 5.
Вячеславов Г. В., Гостинная, 26.

Г.

Габелка Н. Ф., Монастырская, 5, Ивановка.
Габелка Ф. К., Гневская, 22.
Габелкина К. П., Монастырская, 3.
Габенко И. И., Монастырская, 5, Ивановка.
Габер А. В., Каплуновская, 5.
Габер Б. Л., ул. К.-Маркса, 7.
Габинский Л. В., ул. Свердлова, 6.
Габринер Г. И., Клочковская, 65.
Габрюков О. Р., Молочная, 79.
Габрюкова А. А., Молочная, 79.
Габрусенский Н. У., Фесенковская, 17.
Габриэли С. М., ул. Свердлова, 67.
Гавва А. Е., Рудаковский пер., 46.
Гавва М. И., М.-Гончаровка, 32.
Гавель Е. В., Куриловская, 18.
Гавендри Т., ул. Свердлова, 54.
Гаврас Х. И., Горяиновский, 41.
Гаврас Х. И., Горяиновский, 11.
Гаврашова М. Я., Заиковская, 38.
Гавренко Н. М., Молочная, 9/2.
Гаврикова У. Д., Богдановский переулок, 10.
Гаврилаш А. М., Змиевская, 46.
Гаврилаш А. М., Молочная, 71.
Гавриленко В. С., Кацарская, 50.
Гавриленко Е. Т., Дмитриевская, 10.
Гавриленко К. М., Коиторская, 72.
Гавриленко Ф. Ф., д. Пересечник.
Гаврилин, адрес не указан.
Гаврилин П. А., Нетечинская, 30.
Гаврилина О., ул. Ганны, 37.
Гавриленко П., Володарская, 54.
Гаврилов А. Г., Конторская, 24.
Гаврилов А. И., адрес не указан.
Гаврилов А. С., Кладбищенская, 60.
Гаврилов В. Е., Сосновая, 3.
Гаврилов И. И., Константиновская, 22.
Гаврилов И. С. Молочная, 34.
Гаврилов И. Ф., Павловка, Мигриновская, 10.
Гаврилов М. Г., Константиновская, 22.
Гаврилов М. М., Константиновская улица, 22.
Гаврилов М. Н., Конторский пер., 4.
Гаврилов Н. И., ул. Ганны, 38.
Гаврилов П., Плехановская, 14.
Гаврилов П. Ф., 2-ой Панасовский проезд, № 21.
Гаврилов П. Я., Ярославская, 27.
Гаврилов Т. Е., Бондаревская, 20.
Гаврилова А. К., Павленковский переулок, 6.
Гаврилова В. А., Моичная, 20.
Гаврилова Е. А., Кульбицкий пер., 20.
Гаврилова М. Д., Черкасская, 40.
Гаврилова М. П., Клочковский пер., 17.
Гаврилова Н. С., пос. Елизаровка.
Гаврилова П. И., Ярославская, 27.
Гавриловна О. Ф., Константиновская, 22.
Гаврильченко Г. Н., Конная, 43.
Гаврилюк Д. А., Замковская, 42.
Гаврилюк И. И., Б.-Гончаровка, 7.
Гаврилюк М. И., Заиковская, 42.
Гавриш А. Е., Проезжий пер., 18.
Гавриш В. Г., Фельдшерская, 6.
Гавриш М. С., Фельдшерская, 6.
Гавриш Т. С., Тихоновская, 9.
Гавришова Н. Г., Павловский пер., 58.
Гавришова У. Н., Павловский пер., 58.
Гавришев И. И., Павловский пер., 58.
Гаврошенко Н. И., Кремлевская, 9.
Гаврилова А. И., Дмитриевская, 9.
Гаврюшенко, адрес не указан.
Головинская В. А., Ст.-Московская улица, 105.
Головинская Н. А., Ст.-Московская улица, 105.
Гагарин С. М., ул. Федоровской, 26.
Гагарькин А. С., Новокольчугинский в'езд, 4.
Гагеева М. А., ул. К.-Либкнехта, 92а.
Гадяцкая М. П., Конюшенская, 4.
Гаевой С. Г., Котляревская, 30.
Гаенко В. В., Змиевская, 108.
Гаер К. И., Юрьевская, 26.
Гаер О. И., Юрьевская, 26.
Гаер Р. К., Юрьевская, 26.
Газельбринх, Плехановская, 4.

«Газмотор», механ. завод, ул. Свердлова, 80.

Газомотор, Верховск. пер., 1.
Гай В. И., Муханевский пер., 10.
Гайгер В. Л., Инструментальный переулок, 18.
Гайда А. И., Лоцанская, 24.
Гайдади Д. В., Верховский пер., 21.
Гайдамака Г. М., адрес не указан.
Гайдарь А. М., хут. Дудковки.
Гайдарь А. П., хут. Дудковки.
Гайдарь М. И., хут. Дудковки.
Гайдаш А. Г., Н. Бавария.
Гайдебурова К. П., Ст-Московская, 98
Гайденко А. Д., Змиевской пер., 22.
Гайдрих П. А., Монастырск., 33.
Гайдрих Н. А., адрес не указан.
Гайдуков В. И., Степной пер., 21.
Гайдуков М. В., Левада, 8.
Гайдуков М. В., Ващенковская левада, 8.
Гайзенберг И. С., Дмитриевская, 20.
Гайк Я. А., Корсиковская, 19.
Гайле И. К., хут. Сахара.
Гайле М. И., Искринская, 11.
Гайле П. И., хут. Сахара.
Гайле Ю. И., хут. Сахара.
Гайлянц Л. В., Никитинский пер., 10.
Гайминская Р. П., Ст.-Московская, 45.
Гайсенер М. Б., Змиевская, 25.
Гайсенко И. К., адрес не указан.
Гакитянская В., адрес не указан.
Галайчук В. В., Ветеринарная, 16.
Галактионов И. А., Ивано-Кладбищенск., 25.
Галактионова Е. В., ул. Фееербаха, 5.
Галанов Л. С., Рымарская, 27.
Галатин Н. В., Юрьевская, 18.
Галдаева В. В., Галинская, 12.
Галдобин А. Г., Рудаковский пер., 23.
Галембо В. К., ул. Свердлова, 36.
Галер А. Г., Плехановa ул., 46.
Галетыга, Ветеринарная ул., 3.
Галли И. Г., хут. Косолаповка.
Галли О. П., хут. Косолаповка.
Галинский М. Г., Клочковская, 10.
Галинко И., Мефодиевская, 14.
Галиховский, М.-Гончаровка, 4.
Галицкий, ул. Свердлова, 47/49.
Галицкий С. М., ул. Свердлова, 47/49.
Галич А. Е., Искринская, 25.
Галкин И. С., Молочная, 39.
Галкин В. Ф., Пролетарская, 6.
Галкин Л. Ф., Владимирская, 25.
Галкин М. В., Полтавская, 24.
Галкин С. А., адрес не указан.
Галкина, Аптекарский пер., 48.
Галовко К. М., Сковородинская, 47.
Галой Д. А., Богдановский пер., 11.
Галохтеева М. Е., Петинская, 42.
Галунин Д. А., Кузинская, 91.
Галунов Г. Ф., Аптекарский пер., 5.
Галун А. Ф., Фельдшерская, 23.
Галун Т. И., Фельдшерская, 23.
Галушка Е. М., 2 Панасовский проезд, 15.
Галушка П. Г., 2 Панасовский проезд, 15.
Галушка П. П., Крайняя, 5.
Галушкин А., Елизаветинская, 9.
Галушкин А. И., Елизаветинская, 9.
Галушкин Д., Змиевская, 3.
Галушкина М. Г., Шлеханова ул., 22.
Галушко А. Я., 2 Панасовский проезд, 15.
Галушко П. Г., Андреевская, 1.
Гольберг М. А. Гердиенковский переулок, 2.
Гальперин Г. Ф., Грековская, 13.
Гальперин Е. З., Столярный пер., 3.
Гальперин И. Г., Дмитриевская, 11.
Гальперин М. И., Грековская, 58.
Гальперин Ц. Г., Дмитриевская, 11.
Гальперин Я. А., Донец-Захаржевская улица, 5.
Гальперин Я. Е. Набережная, 2.
Гальпиев М. М., пл. К.-Маркса, 15.
Гальтман И. Я., ул. Урицкого, 31.
Гальтман Р. Л., ул. Урицкого, 31.
Гальфельд П.-Д. И., Рымарская, 23.
Гамбург, Чеботарский, 12.
Гамдербат И. Д., Рымарская, 24.
Гамерман Р. М., Б.-Панасовка, 25.
Гамза А. И., Крайняя, 5.
Гамза С. Ш., Молочная, 32.
Гамзе Н. Л., Конторская, 23.
Гамзе Р., Конторская, 23.
Гамзен А. Ш., ул. Котлова, 43.
Гамолес Б. С., Дудниковский, 5/1.
Ганапольский М. А., Чеботарская, 22.
Гандель Л. С., ул. Котлова, 74.
Ганджий А. С., Юмовская, 11.
Ганельзв А. А., Чайковская, 17.
Ганзя И. С., ул. Краноткина, 17.
Ганковский Д. И., Семинарский переулок, 16.
Ганлевский О. П., Куриловская, 50.
Ганман Г., М.-Гончаровка, 1т.
Ганопольский М. А., Чеботарская, 22
Ганусов, Театральный пер., 7/2.
Ганцон Ф. Д., Конюшинская, 1
Гапчаренко З. И., Тарасовский пер., 7
Ганчарова Г. Г., Николаевская, 17.
Ганчеров А. Ф., Военная, 9.
Ганчеров Г. Н., Военная, 9.
Ганшин К. А., Сирохинская, 23.
Ганшин М. А., Сирохинская, 23.
Ганшин М. Н., Усовская, 34.
Гапеева А. А., Гневская, 41.
Гапкин, Гончаровск. бульв., 2.
Гапоненко В. А., Николаевская, 23.
Гапоненко Н. Н., Бондаревская, 11.
Гапоненко П. Н., Бондаревская, 11.
Гапонов В. В., Основа, парк Квитки, 2.
Гапонов С. П., Семинарский пер., 5.
Гапонова Е. В., Основа, парк Квитки.
Гапонцев А. М., Ст. Московская, 15.
Ганта С. И., Сах.-Заводская, 16.
Гарагулина А., Мойчная, 9.
Гараженкин Д. И., Плехановский пер., 23.
Гаралуц А. И., 1-й Панасовский проезд, 16.
Гаралуц Г. Т., 1-й Панасовский проезд, 16.
Гарбацевич М. С., Петинский пер., 10.
Гарбачева Е. И., Набережный пер., 27.
Гарбер Ю. А., Каплуновская, 6.
Гарбер Л. Я., ул. Свердлова, 113.
Гарбер М. Х., Соляниковский пер., 18.
Гарбер О. Л., Галутвинская, 13.
Гарбер О. Ф., Куликовская, 17.
Гарбер Х. Ф., ул. Яковлева, 7 и 9.
Гарбуз А. Я., Чеботарская, 55.
Гарбуз В. П., ул. Котлова, 110.
Гарбуз И. П., Ст. Московская, 104.
Гарбуз П. Т., Н. Александровская, 1 Октября.
Гарбузов, Клочковская, 54.
Гарбузов А. В., Семиградский пер., 9.
Гарбузов Г. И., Клочковская, 54.
Гарбузов Е. И., ул. Яковлева, 41.
Гарбузов А. Ф., адрес не указан.
Гарбузова И. Л., Клочковская, 54.
Гарбузова И. Г., Клочковская, 54.
Гарбузова О. М., Куриновская, 11.
Гардеев А. С., Пащенковская, 7.
Гарелик, ул. 1-го Мая, 6.
Гарелик И. Г., Конная, 37.
Гарелик Я. Н., Рымарская, 23/8.
Гарелик Я. Н., Рымарская, 23.
Гарелова А. Г., адрес не указан.
Гарковенко, ул. 1-го Мая, 6.
Гарковский А. Я., Юрьевская, 28.
Гаркунс Н. Я., Безуглая, 16.
Гармат А. Н., Никитинский, 25.
Гармат А. С., Никитинский, 25.
Гармат О. И., Никитинский, 25.
Гармат С. Н., Никитинский, 25.
Гармаш А. Г., Чеботарская, 47.
Гармаш А. Т., Семиградская, 10.
Гармаш Д. Г., Петинская, 6.
Гармашов Е. И., Сомовская, 21.
Гарнаш Т. С., Монастырская, 49.
Гаролатый К. И., Замотинская, 51.
Гарт, ул. Либкнехт, 15.
Гарт Ш. И., Ярославская, 30.
Гартман Н., адрес не указан.
Гархута А. П., Степной пер., 16.
Гарьковенко Р. С., Токовая, 23.
Гаряшк А. М., ул. Маркса, 22.
Гасбаумов И., ул. Карл Маркса, 2.
Гасевская М. И., Галушкинская, 19.
Гассельбринк Р. Х., Семинарский, 9.
Гассенко Д. Г., ул. 1-го Мая, 18.
Гаспарьянц, Дмитриевская, 23.
Гаспарян Э. А., Дмитриевская, 12.
Гасюк И. Д., Деметковский пер., 15.
Гатилов И. С., Балашовская, 22.
Гатюк Ф. С., Кульбицкий пер., 22.
Гаудль А. В., Кремлевская, 10.
Гаусман А. А., ул. К. Либкнехта, 35.
Гауфман С. И., Театральная, 15.
Гауфт О., Кириловская, 6.
Гафанович С. А., ул. 1-го Мая, 21.
Гафт Л. М., Сумская, 71.
Гафт Н. А., Садовая, 8.
Гафт С. И., Театральный пер., 4.
Гафтач М. Г., Нетечинская, 43.
Гафяр, Клочковская, 17.
Гахман А. Ш., ул. Урицкого, 15.
Гац В. М., Основянская, 10.
Гачковский И. В., Кузинская, 57.
Гашенко И. Г., Клочковская, 14.
Гашенкова Л. А., Клочковская, 14.
Гаворов Н. М., Конторская, 33.
Гаврсман Л. И., Пушкинская, 13.
Гаврд И. Я., Измайловская, 6.
Гвоздев Н. И., Леусовский пер., 3.
Гвоздева А. А., Корсик., 15.
Гвоздиков Е. Н., ул. Котлова, 82.

Гвоздикова М. Т., Плехановский, 62.
Гвоздь И. С., ул. Короленко, 11.
Гвордаков Н. Г., Молочная, 71.
Гдалева З. И., мал. Панасовка, 20.
Гегер А. П., Плехановская, 14.
Гегеров, адрес не указан.
Геде О. Э., ул. Котлова, 76.
Гедра А. О., Ст. Московская, 48.
Гедроиц А. Е., Херсонская, 12/14.
Гедроиц Н. А., Херсонская, 12/14.
Гейда А. И., ул. Абрамовская, 17.
Гейда Д. Я., ул. Абрамовская, 17.
Гейда И. С., ул. Абрамовская, 17.
Гейда М. И., ул. Абрамовская, 17.
Гейда Ф. Г., Конторская, 71.
Гейзер Д. Я., ул. Маркса, 24.
Гейлер, ул. Свердлова, 41.
Гейлер Б. М., ул. Свердлова, 41.
Гейлер М. Б., ул. Свердлова, 41.
Гейман И. Ш., Тюремная, 16.
Гейман Е. Г., Пушкинская, 18.
Геймановичи А. А., ул. Либкнехта, 4.
Гейне В. В., ул. Плехановa, 26.
Гейтман П. В., Клочковский пер., 3.
Гейхман Б. И., Мордвиновск. пер., 17.
Геккер Д. Б., Чернышевск., 70.
Геккер М. А., Донец-Захаржевская, 2.
Геккер О. И., Гимназическая набережная, 6.
Геков А. Т., Б. Гончаровка, 1/36.
Гектин М. В., Спартаковская, 2.
Геттов А. В., Токовая, 67.
Гелла Е. И., Евгеневский поселок.
Геллер Б. М., ул. Свердлова, 41.
Геллер Г. Н., ул. Маркса, 26.
Геллер И. Д., ул. Свердлова, 17.
Гелер И. Л., ул. Свердлова, 45.
Гелерейб Я. И., ул. Плехановa, 20.
Гелета Р. Т., Клочковская, 28.
Гелли И. И., адрес не указан.
Гельбартович А. Х., Рогатинский пер., 19.
Гельберг Б., Конторский пер., 1.
Гельде Л. М., Каплуновская, 13.
Гельдерман М. О., Кузнечная, 29.
Гельфандфейм М. А., Леусовский пер., 11.
Гельнер Г. И., ул. Маркса, 26.
Гельтрин Б. Л., Нетечинская, 26.
Гельфанд А. И., Кузнечная, 28.
Гельфанд А. Н., Кузнечная, 28.
Гельфанд М. Я., ул. К. Миляцнопера, 2.
Гельфанов З. К., ул. Свердлова, 21.
Гельфант И. В., ул. Михайлова, 1.
Гельфат Э. З., Заиковская, 75.
Гельфгат, Нетечинский пер., 14.
Гельфгат Б., адрес не указан.
Гельфман Я. М., Чернышевская, 111.
Гельфон О. И., Кузнечная, 23.
Генелевой Е., адрес не указан.
Гензель В. Д., Фесенковская, 19.
Гензель Г. Л., Дмитриевская, 9.
Гензель Н. А., Франковская, 8.
Генин В. С., Искринская, 11
Генин Н. Е., Вощенковский пер., 34.
Генкин З. Е., Аптекарский пер., 22.
Генкин Л. Э., Аптекарский пер., 22
Генкин З. Х., Знаменская, 6.
Генц Г. А., ул. Урицкого, 31.
Генц М. Г., ул. Свердлова, 24.
Генц Н. И., Фельдшерская, 51.
Генштафт Б. Я., Военная, 22.
Генштафт Ю. А., Ст. Московская, 67.
Геня М. И., адрес не указан.
Геня Ш. Л., Юрьевская, 76.
Георшев С. Г., Елизаветинская, 43.
Георшиц Х. З., Шевченковская, 28.
Георшаер Х. Э., Клочковская, 17.
Генигин Г. В., ул. Плехановa, 52.
Гепнер С., Белгородская, 39.
Гепнер Ш. К., Белгородская, 33.
Гералов А. В., адрес не указан.
Гераским И. В., ул. Плехановa, 32.
Герасильчук М. И., ул. Свердлова, 65.
Герасименко М. И., Краснічнический пер., 11.
Герасименко С. М., Владимирская, 31.
Герасимов А. А., ул. Яковлева, 24.
Герасимов А. В., Хутор Дубковка.
Герасимов В. С., Ст. Московская, 106.
Герасимов Г. Г., Молочный пер., 3.
Герасимов И., Плехановская, 4.
Герасимов И. К., Свердлова, 24.
Герасимов Н., Богдановский пер., 10.
Герасимов П. Н., Ермолаевский пер., 5.
Герасимова Н. С., Аптекарск. пер., 23.
Герасимова Н. Ф., М. Гончаровка, 117.
Герасимова Н. Э., Хутор Дубковка.
Герасинчук А. Ф., Бородинская, 8.
Герасинчук Д. Н., Бородинская, 8.
Герашенко А. С., Сериковская, 37.
Герасько М. Ф., ул. Свердлова, 101.
Геращенкова Е. К., Кривоконечевская 3.
Гербатко, адрес не указан.
Гербергольц Л., Ярославская, 18.
Гербергольц Л. М., Ярославская, 18.
Гервиц-Ланде М. В., Гончаровский пер., 3.
Гергиольг К. В., Мордвиновский пер., 31.
Гордель С. А., ул. Плехановa, 63.
Герекке К. Г., Толкачевский пер., 3.
Геренфельд М. Л., ул. Котлова, 90.
Герголь С. Е., Екатеринославская, 7
Геринг С. Е., Тихоновская, 21.
Герлович Л. И., ул. Ганны, 3.
Герман А., Дудниковский пер., 11.
Герман В. А., Тарасовская, 28.
Герман В. Г., ст. Основа, Карташовская, 5.
Герман Г. Р., ст. Онова, Карташовская, 5.
Герман Е. Б., Знаменская, 6.
Герман И. Л., Ст. Московская, 32.
Герман П. А., Кладбищенская, 58.
Герман С. К., Ст. Основа, Карташовская, 5.
Германов В. И., Ярославская, 30.
Германов Е. В., Искринский пер., 5
Германова М. Б., адрес не указан.
Германштейн, С. И., Девичья, 2.
Гернберг А. М., Дмитриевская, 20.
Герсон А. И., Искринский пер., 19.
Гертман В., адрес не указан.
Герусов А. И., Рашкина дача, Даниловская, 7.
Герусов А. Н., Рашкова дача, Даниловская, 7.
Герхт П. К., ул. 1-го Мая, 17.
Герц С. С., Змиевская, 48.
Герцман А. Ю., ул. Крапоткина, 17.
Герцман Г. Е., ул. Крапоткина, 17.
Герцман Е. М., ул. Крапоткина, 17.
Герцовский Я. М., ул. Короленко, 25.
Герчик И. З., ул. Свердлова, 29.
Герш, Гончаровский бульвар, 6/2.
Гершевич И. М., Фонарный пер., 17.
Гершенштейн С. И., Девичья, 2.
Гершдейн, Подольский пер., 6.
Гершенгор, ул. Свердлова, 5.
Гершкович И., ул. 2-ая Поповых, 8.
Гершкович Ф. И., Дмитриевская, 20.
Гершойт Л. М., Бородинская, 24.
Гершойт С. Ц., ул. Котлова, 30.
Гершойт Ф. Л., Ярославская, 10.
Гершонок Ф. Е., Яковлевский пер., 9.
Герштейн А. И., Подольский пер., 6.
Герштейн Т. К., Пушкинская, 17.
Гершунъ М. Н., ул. Плехановa, 63.
Герест М., Лопанский пер., 6.
Гесс А. И., Всехсвятская, 19/72.
Гесс П. А., Всехсвятская, 19/72.
Гессен А. И., Черноглазовская, 4А., 10.
Гескин А. М., Молочная, 11.
Гескин М. С., пл. Тевелева, 23/33.
Гесслер О. П., ул. Урицкого, 13.
Геттлер А. Э., Самеровский пер., 3.
Гетман А. К., Н. Екатерин. 92.
Гетман Е. Ф., Н. Екатерин. 92.
Гетман М. Т., Ст. Основа, у. Агробазы.
Гетман Э. А., Ст. Основа, у. Агробазы
Геуав Н. А., Ивановская, 3.
Гефтер И. И., ул. Короленко, 13.
Гехман А. В., Владимирская, 49.
Гехман Р. М., Владимирская, 49.
Гехт Б. М., Чеботарская, 39.
Гехт М. Э., Чеботарская, 39.
Гехтман Д. Н., Юрьевская, 7.
Гецович Э. Я., пер. Центральный, 4.
Гечеров, адрес не указан.
Геш М. В., Всехсвятская, 17.
Геш Н. Г., Дмитриевская, 22.
Гжицкого В. В., адрес не указан.
Гибайлов Н. С., Плехановa, 46.
Гибат С. П., Дмитриевская, 9.
Гиберман Г. М., Нетечинский пер., 8.
Гивнцш Т. К., Каплуновская, 13.
Гиев Я. М., Ново-Проезжая, 46.
Гиева О. Ф., Ново-Проезжая, 46.
Гилер М. Г., Плехановa, 20.
Гиллер Л. В., Молочная, 29.
Гиллерман, Нетечинская, 39.
Гилиев Н. Б., Симоновский пер., 5.
Гилис М. Н., Семеновский пер., 5.
Гильберг Г. Х., ул. Свободной-Академии, 39.
Гильдинер И. И., пер. Скрипниченский. 13.
Гильман, ул Мал. Гончаровская, 4.
Гильман А. Я., Большая Панасовская. 30.
Гильман Г. А., ул. Котлова, 25.
Гильман З. Л., Кацарская, 12/14.
Гильнц, Большая Панасовка, 25.
Гиммельнарб Г. А., Аптекарск., 6.
Гиммельфарб Л. А., Революции, 20.
Гиммельфарб С. Я., Короленко, 17.
Гин А. Г., Чеботарская, 39.
Гинд Х. А., Змиевская, 3.
Гинданч Е. Г., Владимирская, 24.
Гинде Д. Э., Петинская, 60.
Гинде Ф. Э., Плехановский пер., 60.
Гиндин А. В., Нетечинская, 24.
Гиндин А., Конторская, 23.
Гиндин Б. В., Садовая, 15.
Гиндин Е. П., Конторская, 31.
Гиндин И. С., Мал. Панасовка, 5.
Гиндин К. Е., Конторская, 23.
Гиндина С. М., Гражданская, 12.
Гиндина Н. Е., Мал. Панасовка, 5.
Гиндина С. Н., Мало Панасовка, 5.
Гиндины Бр., Кооперативная, 32.
Гиндис З. Ш., Молчановский пер., 15.
Гиндис С. Н., Молчанов кий пер., 15.
Гинерфельд Ф. Д., Конторская, 42.
Гинеслиц С. П., Красноармейская, 8.
Гинзбург, Чеботарская, 12.
Гинзбург А. Б., Дмитриевская, 27.
Гинзбург А. Г., М. Мясницкая, 1.
Гинзбург А. М., Нетечинская, 26.
Гинзбург Б. Б., Дмитриевская, 6.
Гинзбург Б. В., ул. К. Либкнехта, 39.
Гинзбург Б. С., Пушкинский в'езд, 6.
Гинзбург В. В., Дмитриевская, 12.
Гинзбург В. Р., ул. Плехановa, 6.
Гинзбург Г. Н., ул. 1 Мая, 21.
Гинзбург Е. И., Криничный пер., 6.
Гензбург И. Г. ,ул. Москалевская, 30.
Гинзбург Л., Суздальский ряд, 25.
Гинзбург Л. Е., ул. 1 Мая, 12.
Гинзбург М. Г., ул. Свердлова, 9.
Гинзбург Н. И., ул. К. Либкнехта, 39.
Гинзбург П. С., ул. Ганны, 3.
Гинзбург П. С., ул. Либкнехта, 71.
Гинзбург Р. Е., ул. 1-го Мая, 12.
Гинзбург С. Б., Гимназическая набережная, 16.
Гинзбург С. Д., ул. К. Либкнехта, 40.
Гинзбург Ф. М., Нетечинская, 26.
Гинзбург Х. В. К., ул. Свердлова, 9.
Гинзбург Ц. Д., Молчановский пер., 6.
Гинзбург Я. Э., Царицынская, 43.
Гинк, ул. Дмитриевская, 7/4.
Гинсбург И. Г., ул. Октябрск. Революции, 30.
Гинкен И. Г., ул. Короленко, 24.
Гинжикевич В. А., Чернышевская, 8.
Гипосянц Г. П., Дмитриевская, 1.
Гиренко А. П., Молочный пер., 6.
Гиренко Г. П., Хатышевский пер., 13.
Гиренко Д. М., Гординенковская, 50.
Гиренко К. Ф., Титоренский пер., 8.
Гиренко М. Я., Молочный пер., 6.
Гиренко Т. И., пл. Тевелева, 3.
Гиренков Ф. И., Татаринский пер., 11.
Гирман Ф. С., Палладиевская, 19.
Гирченко Е., адрес не указан.
Гирш П. Я., Молочная, 10.
Гирш Д. Б., Ст.-Московская, 53.
Гирш Н. Н., Степной пер., 8.
Гиршберг П. П., Клочковская, 10.
Гиршберг Х. А., Клочковская, 10.
Гиршвальд Л. Я., Гимназическая набережная, 6.
Гиршев, Дворянская, 3.
Гиршелес Л. М., Гражданская, 9.
Гиршин Х. А., ул. 1 Мая, 14.
Гиршман Ю. А., Сорокинская, 5.
Гительман, Полтавская, 3.
Гительман Н. Е., Полтавская, 3.
Гительсон Р., Грековская, 7.
Гитеман Н. Е., Полтавская, 3.
Гитин М. Е., ул. Маркса, 18.
Гитин Ф. А., Конбаз.
Гитина Ф. А., Степной пер., 1.
Гиткис С. Я., Грековская, 7.
Гитман Б. А., Владимирская, 21.
Гишбергов Г. Е., Свердлова, 22.
Гл. Кур. Правление, ул. Либкнехта, 15.
Глаголев Д. И., Примеровская, 15.
Глаголев М. И., Конная, 21.
Глаголев Н. Ф., Лопанская Наб., 3.
Глаголева А. Ф., Лопанская Наб., 3.
Глаголева К. П., Анненская, 19.
Гладенко С. Д., Бородинская, 54.
Гладков, адрес не указан.
Гладков В. М., Безымянный пер., 18.
Гладков И. Л., адрес не указан.
Гладков Я. И., Капустинская, 35.
Гладкова А. А., Петинский пер., 27.
Гладкова В. Н., Гиевская, 77.
Гладкова К., Молчная, 9.
Гладкова М. В., Гиевская, 77.
Гладкова Н. А., Молчанский пер., 10.
Гладкова Н. З., Залютинская, 9.
Гладкова О. Н., Грековская, 71.
Гладкова У. А., Черкасская, 5.
Гладкова Х. П., Капустинская, 35.
Гладкий, адрес не указан.
Гладкий И. А., адрес не указан.
Гладнишев И. П., Сах.-Заводская, 17.
Гладун Т. А., Богдановский пер., 19.
Гладштейн А. В., ул. Революции, 22.
Гладышева В. А., Заиковская, 26.
Глазм Д., ул. Яковлева, 14.
Глазков Л. А., Валерияновская, 70.
Глазкова М. И., Ново-Фесенковск., 19.
Глазкова Р. Л., Порховая, 31/2.
Глазунов Д. П., Донец.-Захаржевск., 2.
Глазько, адрес не указан.
Гланцы И. А., Пушкинская, 18.
Гласков П. А., Никитинский пер., 21.
Гласов И. М., Бурсацкий спуск, 7.
Глатанская А. Г., адрес не указан.
Глауберман Б. М., Либкнехта, 21/23.
Глебов, Змиевской пер., 48.
Глебов П. Д., Клочковская, 17.
Глебов С. Т., Рудаковский пер., 35.
Глебова А. С., Гординенковская, 53.
Глебченко Е. П., Куриловская, 33.
Глезер А. Я., Девичья ул., 14.
Глезер Н., Нетечинская, 31.
Глезер М. Ю., Елизаветская, 37.
Глейбер Б. В., ул. Революции, 16.
Глейберман А. Ф., ул. Революции, 16.
Глейберман Д. В., ул. Революции, 16.
Глейберман С. А., ул. Революции, 16.
Глеклер В. С., Дмитриевская, 12.
Глендерман А. Ф., ул. Революции, 16.
Глерсов, адрес не указан.
Гликсон В. М., Нетечинская, 49.
Гликсон Э. Б., Мордвиновский пер., 27.
Глинка А. Б., Змиевская, 18.
Глинкин А. Н., Черниговская, 43.
Глинкин И., адрес не указан.
Глитенко П. Ф., Змиевская, 51.
Глищецова М. Я., Змиев. Кузнечная.
Гловарский И. Ф., Андреевская, 56.
Гловкоченко, Стрелецкий пер., 33.
Глод П. А., Чеботарская, 39.
Глозман В. Н., Рымарская, 23.
Глозман М. И., ул. Революции, 16.
Глозова В. С., Волостная, 4.
Глотов А. И., Монастырская, 5, Ивановка.
Глотов В. И., Монастырская, 5, Ивановка.
Глотов Г. И., Батлаевский пер., 6.
Глотова П. В., Семинарская, 14.
Глотова П. Я., Монастырская, Ивановка, 5.
Глоцер, Дроздова, 13.
Глуховцова, Пушкинская, 42.
Глуер, ул. Октябр. Рев. 88.
Глузберг М. Я., Короленко, 4.
Глузберг П. Я., Короленко, 4.
Глузман, адрес не указан.
Глузман А. Я., Леусовский пер., 9.
Глумов Г. И., Тихоновская, 25.
Глутанов, адрес не указан.
Глушко А. В., Бородинская, 88.
Глушко В. Г., Бородинская, 88.
Глушко Е. В., адрес не указан.
Глушко Е. Е., Клочковский пер., 5.
Глушко Н. Ф., Бородинская, 88.
Глушко Ф. Е., Клочковский пер., 5.
Глушков А. А., Гиевская, 47.
Глушков А. Я., Змиевской пер., 54.
Глушков Л. Е., Ст. Московская, 91.
Глушкова Ю. С., Вознесенская, 4.
Глущенко, Ст. Основа, Зеленая ул.,
Глущенко А. В., Кузинская, 21.
Глущенко А. Ф., Андреевская, 36.
Глущенко В. В., Юрьевский пер., 8.
Глущенко И. К., Юрьевский пер., 8.
Глущенко М., Безуглый пер., 24.
Глущенко С. П., адрес не указан.
Глущенко Т. И., Сватово-Лучка.
Глущенко Ф. К., Змиевская, 112.
Глущенкова А. А., ст. Основа, Зеленая ул.
Глыбовский В. А., Клочковская, 65.
Глытенко Ф. Ф., Змиевская, 65.
Глянтович Е., Репенский пер., 5.
Глянцев Л., Скрыпниковский пер., 22.
Глянцева Н. Е., Срыпниковск. пер., 22.
Глянько Ф. Ф., 3-ья Поповых, 12.
Гляшна Л. И., ул. Свердлова.
Гнатенкова Д. Ф., Северо-Донецк., 9.
Гнатюкова И. В., 1-й Панасовский пер., 12.
Гнедзевич И. С., Елизаветинский пер., 28.
Гнедич М. Д., Кацарская, 9.
Гнедушева М. П., Кладбищенская, 77.
Гнездилов П. Г., Грековская, 92.
Гнелицкий, адрес не указан.
Гнесин Р. М., Либкнехта, 68.

Гниденко В., Молочная, 9/2.
Гнидько В. А., Колчигинский пер., 6.
Гнилосыр Т. П., Елизаветинская, 36.
Гнилосырц И. П., Пущкинская, 50.
Гнип Д. К., Георгиевская, 16.
Гноевая П. А., Ивановка, Николаевская, 13.
Гноевой Т. А., Чистоклетовская, 7.
Гноенский Д. М., Ст. Московская, 27.
Гнубер С. Е., ул. Ганны, 9.
Гнусик К. Д., Аптекарская, 35.
Гнырен М. П., Полладиевская, 5.
Гоберман В. М., Рогатинский пер., 5.
Гоберман Л. А., Рогатинский пер., 5.
Гобсман А. С., Белобровский пер., 18.
Гобченко Г. А., Верещаковка, Сергеевская, 32.
Говбах, Елизаветинская, 19.
Говберг И. А., Богдановский, 7.
Говенко А. Н., Конторская, 25.
Говзман И. П., Торговый пер., 7.
Говор Х. Т., Киевская, 41.
Говорун А. А., Константиновская, 1.
Говорун С. А., Константиновская, 1.
Говорун С. А., Константиновская, 1.
Говорун А. И., Константиновскяа, 1.
Говсеевич Е. Р., Лопатинский, 3.
Гогин Л. В., Всехсвятский пер., 26.
Гогина К. Г., Лаврентьевский пер., 9.
Гогнидзе К. М., Конторская, 86.
Гоголевский Н. К., Афанасьевская улица, 34.
Гоголевский Н. А., Кладбищенская улица, 102.
Гоготов Ф. П., адрес не указан.
Годенка Л. И., Котлова, 12.
Гоер П. Ф., Абрамовская, 38.
Гозиевский И. А., ул. Ганны, 16/18.
Гозман М. А., Урицкого, 15.
Гозман С. П., Змиевская, 108.
Гойдина Е. В., Гиевская, 18.
Голанд, пер. Короленко, 13.
Голандт С. Л., Молочная, 29.
Голдина Л. Ф., Уральская, 17.
Голдина К. А., Петинский пер., 15.
Голдобака Л. Н., Рудаковский пер., 31.
Голдовин Х. Л., Клочковская, 81.
Голдрир М. Н., Конторская, 31.
Голембо Х. Я., ул. Первого Мая, 18.
Голенко В. И., Плехановская, 5.
Голенко И. И., Лебединская, 37.
Голиков И. А., Гиевская, 12.
Голиков И. П., Змиевская, 87.
Голлин Х. М., Чеботарская, 12.
Голобоков В. А., Верхний пер., 17.
Голобоков И. В., Болошовский пер., 4.
Голобородко Е. С., Плеханова, 14.
Голобродский Н. Г., площ. Тевелева, 8.
Голованевский С. Г., Б. Панасовск., 82.
Голованивский С. Г., Котлова, 82.
Голованова А. П., Заиковская, 62.
Головатский А. А., Анненская, 46.
Головатский В. А., Мурмыловский пер., 9.
Головашникова, адрес не указан.
Головенко Ф. И., Молочная, 27.
Головин А., Конная площ., 4.
Головин В. М., Безымянный пер., 13.
Головин И. П., Конторская, 3.
Головин И. С., адрес не указан.
Головинова, адрес не указан.
Головкин В. П., Тихоновская, 10.
Головкин М. Н., ул. Точенко, 4.
Головкин Н. Н., Хатышевский пер., 12.
Головкин Ф. Н., ул. Точенко, 4.
Головкина А. Т., Рудаковский пер., 21.
Головко Г. С., Константиновская, 16.
Головко Д. Г., Украинбанк.
Головко Н. А., Торговая, 117.
Головко Н. И., Степная, 20.
Головко И. М., Сковородинская, 47.
Головко К. Е., Свердлова, 26.
Головко Н. Г., Константиновская, 47.
Головко О. Н., Рогатинский пер., 10.
Головко Ф. Г., Константиновская, 16.
Головков Д., Константиновская, 28.
Головков И. В., Всехсвятская, 47.
Головков М. А., Лаврентьевск. пер., 11.
Головков М. Г., Киевская ул., 12.
Головкова О., Константиновская, 28.
Головкова М. Я., Змиевская, 55.
Головкова А., Константиновская, 28.
Головлев А. М., Рыбасовская, 11.
Головлева И. М., Рыбасовская, 11.
Головченко А. Ф., Кириловская, 8.
Головченко Г. И., Чернышевская, 35.
Головченко Е. И., Чернигова, 35.
Головченко М. М., Змиевская, 51.
Головченко М. П., Меловатос каб. р.
Головчинер И. З., Харьковск. пер., 13.
Голодный А. М., Урицкого, 3.
Голодный И. И., Змиевская, 10.
Голодный И. Я., Основянская, 27.
Голозенко В. Д., Андреевская, 74.
Голосенко, ул. 1-го Мая, 21.
Голосов И. В., Проезжий пер., 24.
Голосов Ф. С., Газовый в'езд, 19.
Голота О. А., Гиевская, 5.
Голощапов, Константиновский пер., 6.
Голощапов К., адрес не указан.
Голощапов С. С., Куриловская, 54.
Голуб А. А., Бондаревская, 10.
Голуб И. Ф., Бондаревская, 10.
Голубевы, Донец-Захаржевская, 7.
Голубенко А. Е., Кривоконенковск. 24.
Голубенко А. Ф., Знаменская, 13/15.
Голубенко Б. А., К. Либкнехта, 92/а.
Голубенко Г. И., Железнодорожная, 30.
Голубенко М. Б., Бородиновская, 23.
Голубенко М. Ю., Кривоконенковск., 24.
Голубенко Я. Д., Кремлевская, 8.
Голубицкий Б. И., Свердлова, 26.
Голубка А. Е., Дудниковская, 18.
Голубка И. П., Дудниковская, 18.
Голубка Н. П. Дудниковская, 18.
Голубка П. П., Дудниковская, 18.
Голубницкая Е. Н., Аптекарск. пер., 4.
Голубниченко, Аптекарский пер., 4.
Голубничий В. Т., Клочковская, 25.
Голубов А. С., Монастырская, 7.
Голубов В. С., Куликовская, 64.
Голубов Г. Т., Чернышевская, 73.
Голубов И. А., Кладбищенская, 64.
Голубов И. П., Татарский пер., 9.
Голубов И. Ф., Молочная, 9/2
Голубовский И. С., Грековская, 5.
Голубовский Ю. С., Грековская, 5.
Голубь, Рыбная, 12.
Голубьев Д. В., Ващенков., 2.
Голубьева М. С., Ващенков., 2.
Голушев М. М., Благовещенский базар, 15.
Голчинец И. А., Клочковская, 3.
Голчоренкова В., адрес не указан.
Голынкин А. Н., ул. 1-го Мая, 17.
Гольберг, Нетечинская, 33.
Гольберг, Троицкий, 1.
Гольберг Б., Конторская, 1.
Гольберг В. О., Моичная, 4.
Гольберг М. С., с. Московская, 27.
Гольберг Р., Дмитриевская, 2.
Гольберг Р. В., Молочная, 28.
Гольберг Р. М., Чеботарская, 37.
Гольберг Р. Н., Чеботарская, 37.
Гольберт Д. И., Кацарская, 52.
Гольберт М. С., Кацарская, 52.
Гольверт Р., Дмитриевская, 2.
Гольгрейер М. Х., Конторская, 31.
Гольдберг Л. В., Короленко, 27.
Гольдберг М. В., ул. Ганны, 7.
Гольдберг Х. Ш., Рымарская, 17.
Гольдвеер, Конторская, 39.
Гольдгаммер Я. Д., Аптекар. пер., 21.
Гольденберг М., Конторская, 26.
Гольденберг Н. Г., Клочковская, 44.
Гольденберг Я. С., Гужинская, 6.
Гольдер Г. М., Клочковская, 17.
Гольдин, Нетечинский пер., 14.
Гольдин А., Нетечинская, 31.
Гольдин М. А., Конторская, 39.
Гольдин Н. М., Ивановская, 29.
Гольдин С. Р., Коная, 37.
Гольдинберг З. Б., Николаевская, 10.
Гольдинберг Н. С., Конторская, 12.
Гольдинберг М. А., Конторская, 26.
Гольдингер А. Н., Рымарская, 23.
Гольдитейн М., Юрьевский пер., 11.
Гольдман Г. Х., Плеханова, 63.
Гольдман М. Л., Плеханова, 63.
Гольдман М. Л., Плехановская, 63.
Гольдмерштейн А. И., Котлова, 94.
Гольдмерштейн В. Л., Ивановка, Монастырская, 5.
Гольдмерштейн Е. М., Котлова, 94.
Гольдфарб, ул. 1-го Мая, 6.
Гольдфарб А., Короленко, 14.
Гольдфельд М. О., ул. Ганны, 10.
Гольршмадт М. И., ул. Революции, 16.
Гольдшмит Д., Рождественская, 15.
Гольдшмит М. Г., Чеботарская, 15.
Гольдшмидт А. С., К. Либкнехта, 64.
Гольдштейн А. Я., Котлова, 36.
Гольдштейн В. А., Конная, 31.
Гольдштейн В. Г., Конторская, 9.
Гольдштейн Г., Конторская, 26.
Гольдштейн Е. Б., с. Московская, 30.
Гольдштейн Н. Г., Кацарская, 35.
Гольдштейн Р. Е., Конторская, 56.
Гольдштейн Х. М., м. Мясницкая, 7.
Гольев К. В., Н. Заводская, 60.
Гольмаков, Степной пер., 14/19.
Гольман, Вознесенская, 8.
Гольперин К. А., Донец-Захаржевская, 5.
Гольплюст М. С., Кузнечная, 4.
Гольсман А. Б., Дмитриевская, 30.
Гольтман, С.-Московская, 17.
Гольфельд М. И., Рымарская, 23.
Гольфман Г. Х., Петинский пер, 63.
Гольц И. Р., Свердлова, 27.
Гольц И. Р., Свердлова, 20.
Гольц Ш., Свердлова, 20.
Гольцберг М., Котлова, 53.
Гольцев А. Н., пл. Руднева, 22.
Гольцман А. П., С.-Мясницкая, 10.
Гольцман Г. Г., Монастырская, 7.
Голядникова П. И., Степной пер., 40.
Голянд Б. Д., М.-Гончаровка, 37/35.
Голянд И. Е., пер. Короленко, 13.
Гом А. К., Пушкинская, 64.
Гомбалевский И. С., Искринская, 41.
Гомберг Г. А., Москалевка, 67.
Гомберг Д. И., Рыбасовская, 11.
Гомберг И. М., Рыбасовская, 11.
Гомберг М. И., Рыбасовская, 11.
Гомелоский, адрес не указан.
Гомель Ф. И., Валковская, 54.
Гомельский, К. Маркса, 34.
Гомельский, Ярославская, 34.
Гомельский С. И., Кузнечная, 2/б.
Гомельсон С. Н., ул. Свободной Академии, 8.
Гомперин Б. М., Юрьевский пер., 4.
Гондаровский В. Г., Степной пер., 25.
Гондель Б. К., Сосновая, 3.
Гонзул И. П., Заиковская, 66.
Гонзул М. А., Зоиковская, 66.
Гонзул П. И., Заиковская, 66.
Гонтар А. А., Якубовский пер., 4.
Гончар М. Д., адрес не указан.
Гончаренко, Тарасовская, 6.
Гончаренко, Безуглый пер., 15.
Гончаренко А. М., Стрелецкий пер., 35.
Гончаренко А. М., Аптекарск. пер., 14.
Гончаренко В. А., Афанасьевская, 62.
Гончаренко В. И., Капустинская, 32.
Гончаренко И. Г., Лопатинский пер., 6.
Гончаренко И. Е., уг. Гиевской и Волк., 1/16.
Гончаренко И. И., Андреевская, 41.
Гончаренко И. Н., Вознесенская, 13.
Гончаренко И. Н., Конюшенная, 11.
Гончаренко Л. В., Капустинская, 32.
Гончаренко М., Кацарская, 10.
Гончаренко М. В., Свердлова, 150.
Гончаренко М. Г., Капустинская, 32.
Гончаренко Н. И., Андреевская, 41.
Гончаренко П. А., Заводская.
Гончаренко С. В., Куриловская, 13.
Гончаренко С. Б., Пороховая, 12.
Гончаренко С. В., Пороховая, 17.
Гончаренко С. В., Пороховая, 12.
Гончаренко С. И., уг. Гиевской и Валк, 1/61.
Гончаренко Я. И., Тарасовский пер., 6.
Гончаренко С. Ф., Безуглый пер., 15.
Гончаренко Т. К., Заводская.
Гончаренко Т. М., Яковлева, 25.
Гончаренко Ф. Т., Безуглый пер., 15.
Гончарко М. Г., Юрьевский пер., 8.
Гончаркова Г. Г., Короленко, 17.
Гончаров, 1-й Тарасовский в'езд, 22.
Гончаров А. П., Молочная, 12.
Гончаров А. С., М. Понасовка, 8.
Гончаров Б. Н., Конторская, 7.
Гончаров В. А., Каплуновск. пер., 20.
Гончаров Г. Д., Елизаветинская, 41.
Гончаров Е. В., Фельдшерская, 7.
Гончаров Е. Н., Ст. Мало-Основянская, 18.
Гончаров И. Д., Заиковский пер., 5.
Гончаров И. М., С. Заводская, 65.
Гончаров И. П., Петинский пер., 4.
Гончаров К. П., Городиенковская, 50.
Гончаров М. П., Рашковская, д. 4.
Гончаров М. Н., адрес не указан.
Гончаров Н. В., пос. Елизаветовка.
Гончаров Н. И., Лопанская, 4.
Гончаров Н. И., Монастырская, 29.
Гончаров Н. И., Ермолаевский пер., 14.
Гончаров О. С., Молочная, 12.
Гончаров П., Решеткинский пер., 6.
Гончаров П. А., Семиградовский пер., 13/15.
Гончаров П. Ц., адрес не указан.
Гончаров П. Т., Котлова, 12.
Гончаров С. И., Кладбищенская, 56.
Гончаров Т. Г., Колчигинский пер., 19.
Гончаров У. Ф., Лютовская, 37.
Гончаров Х. И., Кремлевская, 10.
Гончаров Ф. Е., Гимназическая наб. 15.
Гончарова У. А., Степной пер., 24.
Гончарова Т. Ф., Петенский пер., 15.
Гончарова С. Г., Кромчаниновская, 4.
Гончарова П. В., Тюремная, 16.
Гончарова О. С., Молочная, 12.
Гончарова Н., Петинская, 60.
Гончарова М. А., Кремлевская, 18.
Гончарова З. З., Фельдшерская, 7.
Гончарова Е. К. ,Конторская, 3.
Гончарова Е. И., Казармовская, 39.
Гончарова Е. А., Клочковский пер., 21.
Гончарова Г. И., Короленко, 17.
Гончарова А., Державинская, 20.
Гончарова, адрес не указан.
Гончарова А. А., Тихоновская, 23.
Гончарук У. М., Куриловская, 16.
Гончарь А. И., Нетечинский пер., 8.
Гончарюк Е. В., Дурниковская, 11.
Гоняпольский В. А., Котлова, 5.
Гопанев, Яковлевская, 20.
Горалик З. З., Яковлева, 52.
Горашко Б. А., Ващенковская, 82.
Горбаков, Руднева пл., 4.
Горбаконь А. И., Спиридоновская, 5.
Горбаконь Е. С., Спиридоновская, 5.
Горбаль, адрес не указан.
Горбань И. К., адрес не указан.
Горбас Е. М., Щеголевская, 8.
Горбас И. Н., Абрамовская, 32.
Горбатко, Куриловская, 17.
Горбатко А. Г., Куриловская, 17.
Горбатов С. И., С.-Московская, 123.
Горбатова А. И., С.-Московская, 123.
Горбач А. Г., Свердлова, 66.
Горбач Ф. Г., Основа, Балашевская, 22.
Горбачев В. А., Сосновая, 4.
Горбачев Ф. Р., Скрипниковск. пер., 3.
Горбачева, Набережный пер., 27.
Горбачева М. Т., Александровская, 20.
Горбенко Л. И., Тихоновская, 19.
Горбик М. Л., адрес не указан.
Горбичев С. Я., Филипповская, 4.
Горбовицер М. С., ул. Ганны, 21.
Горбочевский В. Ф., Молочная, 44.
Горбулев Г. Я., Конторская, 31.
Горбунов, Стрелецкий пер., 33.
Горбунов И. Д., Плехановская, 8.
Горбунов К. И., адрес не указан.
Горбунов М. И., Селяньский Будинок комн. 37.
Горбунов М. И., Фесенковская, 11.
Горбунов С. С., Власовский пер., 6.
Горбунов С. М., Фесенковская, 15.
Горбунов Т. Ф., Сев. Донецкая, 8.
Горбунова Т. М., адрес не указан.
Горбунова М. В., Сев. Донецкая, 8.
Горбунова В. Ф., Клочковский пер., 19.
Горбунова Н. А., К. Либкнехта, 46.
Горбушин И. Е., Гиевская, 12.
Горбушина А. И., Армянский пер., 2.
Горбык Я. Ф., Богомоловская, 11.
Горгаков, Нетечинская, 16.
Горгонов, Плехановский пер., 1.
Горгуль Е. В., Лебединская, 16.
Гордеев В. Т., Дальне-Журавлевская, 1.
Гордеев В. Ф., Заиковская, 109.
Гордеев Е. В., Молочная, 44.
Гордеев С. В., Ващенковская, 7.
Гордеева М. Ф., Ващенковская, 7.
Гордеева Т. Л., Ващенковская, 7.
Гордеенко, Степной пер., 16.
Гордиенко В. Н. Гордиенковский пер. 5.
Гордиенко И. Д., Мерефа.
Гордиенко И. Н., Гордиенковский пер., 5.
Гордиенко И. С., Шевченко, 6.
Гордиенко Н. К., Гордиенковский пер., 5.
Гордиенко Я. С., Сев. Донецк., 9.
Гордийчук Я. Н., Балашевская, 22.
Гордин Б. Х., Виктинския, 9.
Гордин Е. Я., К. Либкнехта, 3.
Гордин И. З., Змиевская, 3.
Гордин М. Ш., Черноглазовская, 18.
Гордин Я. Г., Рымарская, 4.
Гордина Р. Я., К. Либкнехта, 3.
Гординская Н. М., Леусовский пер., 9.
Гординский С. Г., Леусовский пер., 9.
Горднященко М. Я., Знаменская, 18.
Гордовская М. Я., ул. Революции, 22.
Гордон, Грековская, 35.
Гордон А. А., Кладбищенская, 92.
Гордон А. Л., Кладбищенская, 92.
Гордон А. М., Конная, 37.
Гордон А. Я., Каплуновская, 19.
Гордон Б. И., Котлова, 2.

Гордон Л. Б., (мастерская обуви), С.-Московская, 13.

Гордон Л. И., Яковлевский пер., 9.
Гордон М. И., Рыбасовский пер., 13.
Горезко А. С., Кривоконевск. пер., 10.
Горезко П. К., Кривоконевск. пер., 10.
Горелик А. Х., Конторская, 21.
Горелик Б. А., Змиевской пер., 49.
Горелик Б. Ю., Кацарская, 15.
Горелик В. Э., Кацарская, 15.
Горелик Г. С., Рождественская, 29.

Горелик С., К. Маркса, 2.
Горелик Э. М., Кацарская, 15.
Горелов А. А., Степная, 23.
Горелов Г. Ф., адрес не указан.
Горелов И. М., Полтавская, 3.
Горелова Е. Д., Гимназическая наб., 7.
Горелышев Д. К., Рымарская, 23.
Горенко Т. Е., Андреевская, 40.
Горенфельд В. Г., Котлова, 90.
Горенфельд И. А., Юрьевская, 30.
Горенфельд М. И., Монастырская, 24.
Гореншгейн, Свердлова, 41.
Гореншгейн С. С., Лопанский пер., 10.
Горец К., Конная, 29.
Гороецкая А. К., Владимирская, 1.
Горецкий В. Л., Кацарская, 48.
Горецкий Е. И., Дегтярная, 12.
Горецкий И. М., Владимирская, 1.
Горибянц Г. М., М. Гончаровка, 17.
Горили С. П., Константиновская, 13.
Горин, уг. ул. 1-го Мая и пл. Тевелева
Горин А., К. Маркса, 34.
Горин С. П., ул. К. Маркса, 34.
Горина А. Г., Верхняя Гиевка, 32.
Горинвельд П. Л., Юрьевская, 30.
Горинек А. К., Мордвинская, 14.
Горинов Е. В., Нетечинский бул., 15.
Горкевич Л. И., Гражданская, 6.
Горкина Я. В., Чернышевская, 30/3.
Горланов И. В., Черноглазовская, 8/4.
Горлин, адрес не указан.
Горлинская-Полозова, ул. Свободной Академии, 8.
Горлов А. Н., Лелюховский пер., 15.
Горлов В. П., Искринская, 6.
Горлов Т. Н., Котлова, 84.
Горлов Я. И., Искринская, 6.
Горлов Я. С., Куликовск. 60.
Горлова А. Ф., Котлова, 84.
Горловский В. А., Пушкинский в'езд 6/4.
Гормат П. П., адрес не указан.
Гори Г. Г., Конторская, 13.
«Горная Артель», Сергиевская, пл., 1.
Горницкий С. А., Кремневск. пер., 4.
Горобец Д. С., Полевая, 17.
Горобец И. П., Змиевской пер., 10.
Горобец Л. Т., В. Понасовка, 2-й Просад, 34.
Горобец П., Змиевской пер., 10.
Горобченко А. М., ул. Октябрьской Революции, 58.
Горовиц О. П., Рымарская, 19/3.
Горовой Е., адрес не указан.
Горовский Д. Я., Чеботарская, 16.
Горовский Р. Б., Клочковская, 19.
Горовский Р. Б., Клочковская, 29.
Горовский Р. В., Клочковская, 29.
Горогуля Г. Т., Свердлова, 26.
Городецкая, Дмитриевская, 2.
Городецкая А. З., Дмитриевская, 2.
Городецкий, Дмитриевская, 2.
Городецкий А. А., К. Либкнехта, 36.
Городецкий Б. М., Пассаж, 58.
Городецкий Д. М., Скобелевская пл. 3.
Городецкий К. Л., Чеботарская, 5.
Городецкий Л. Х., Дмитриевская, 2.
Городецкий М. А., С. Московская, 69.
Городецкий Р. А., Власовский пер., 14.
Городецкий Э. С., Дмитриевская, 28.
Городецкий Ю. Л., Михайлова, 21.
Городисская Р. С., Скрыпницкая, 7.
Городнова З. П., Владимирская, 29.
Городный М. М., Плехановская, 38.
Горожанкин Д., Петербургский пер., 23.
Горожанкин Н. В., Дудниковская.
Горожанкин Н. Ф., М. Понасовка, 12.
Горожанкина Н. С., Дудниковская.
Горозиев А. Ф., Молочный пер., 9.
Горозиев П. А., Молочная, 79.
Горон З. Г., С. Мясницкая, 10.
Горостенко С. Д., Шевченко, 10.
Горохов П. А., Грековская, 39.
Горохова М. А., Плехановская, 31.
Гороховский П. П., Котлова, 76.
Гороховский Н. Е., Пушкинская, 56.
Горошанский И., Смирновская, 2.
Горошанский М. А., Искринский пер., 19.
Горфинкель Г. И., Скрипницк. пер., 13.
Горфонов П. Е., Москалевская, 51.
Горчиковозов А. Н., Семинарский переулок, 20.
Горчин, адрес не указан.
Горшков И. Н., Григоровская, 10.
Горшковоз К. А., Молчановский пер., 5.
Горшколенов Н. А., Котлова, 17.
Горьковой А. С., адрес не указан.
Горюк К. Е., Плехановская, 110.
Горюн Н. Е., Ново-Корабельнинский пер., 8.
Горюн П. Н., Ново-Корабельнинский пер., 8.
Горюн Т. Я., Ново-Корабельнинский пер., 8.
Горюнов Н. А., Парковая, 6.
Горюнова М. Д., Парковая, 6.
Горюшкина Е. А., Степной пер., 49.
Горяинов А. П., Рудаковский пер., 53.
Горяинов Д. С., Гимназическ. наб., 19.
Горяинов Н. А., Кузинская, 79.
Горяинов Н. И., Казармовская, 39.
Горяинов Т. Т., Молочная, 27.
Горяинова Н. Ф., Павловский пер., 11.
Горянов П. М., В. Гиевская, 37.
Горян П. И., Плехановская, 12.
Горяникова Г., Плехановская, 12.
Горячева Л. И., Гордиенковская, 32.
Горяшко А. М., Ващенковская, 32.
Горяшко П. А., Ващенковская, 32
Госваттрест, Чеботарская, 2.
Госман-Быстров С. Ш., М.-Гончаровка, 12.
6-я Госмельница, Плехановская, 109.
Господарева М. К., Военная, 31.
Госрыбпром, адрес не указан.
Гостев Д. И., адрес не указан.

Гос. строит. контора, Соляниковский пер., 6.

Готаренко М. В., адрес не указан.
Готенко Л. И., Котлова, 12.
Готлан, Ст.-Московская, 69.
Готлиб Л. Н., Чернышевская, 55/2.
Готлиб М. Г., К. Либкнехта, 3.
Готлиф Л. Н., Чернышевская, 55.
Готман Э. Ц., Ст.-Московская, 69.
Гоуфман Ш. И., Театральный пер., 16.
Гофман, Котлова, 4.
Гофман А. Я., Куриловская, 4.
Гофман Е. Л., Чеботарская, 39.
Гофман И., Ст.-Московская, 4.
Гофман И. Л., адрес не указан.
Гофман М., Свердлова, 3.
Гофман М. Г., Свердлова, 3.
Гофман М. И., Клочковская, 11.
Гофман М. С., Короленко, 20.
Гофман Н. Ш., пл. Тевелева, 25.
Гофт В. К., Искринский пер., 12.
Гофтол, адрес не указан.
Гохач З. И., Тюремная, 16.
Гохбер М. В., Пушкинский в'езд, 6.
Гохлейтнер В. Г., Аптекарский пер., 27.
Гоц Р. Л., Фонарный пер., 2.
Гошон В. К., Волковская, 13.
Гоэшеев Ф. У., Регистраторская, 4.
Грабарь К. М., Оренбургская, 9.
Гпин Л. К., адрес не указан.
Грабенок Б. И., Примеровская, 19.
Грабилин Ф. М., Лебединская, 37.
Грабин В. М., Дудниковская.
Грабин М. В., Дудниковская.
Грабина Ф. Н., Дудниковская.
Грабов А. П., Кацарская, 1.
Грабов И. И., Кацарский пер., 1.
Грабов М. Б., Кацарская, 1.
Грабовицинер Р. Б., Аптекарский переулок, 27.
Грабовская А., Искринская, 11.
Грабовский А. В., Рудаковский переулок, 40.
Грабовский М. К., Скрыпниковский пер., 12.
Граванов С., адрес не указан.
Градович А., Нетечинская, 27.
Граевский А. Я., Скрипницкая, 10/2.
Граим Л. В., Тарасовский пер., 42.
Грайворонск Г. П., Скляровский переулок, 8.
Грайворонская, Тарасовская, 30.
Грайворонский, Тарасовская, 30.
Грайворонский Г. П., Скляровский пер., 8.
Грайворонский И. И., Андреевская, 17.
Граматикати В. Д., Садовая, 17, уг. Черноглазовской.
Гранаж Ф. Я., Котлова, 100.
Граневский Д. Н., Стельмаковка.
Граник Ф. С., Кузинская, 68.
Гранит Д. Г., Дмитриевская, 22.
Гранит И. Г., Конторская, 28.
Гранц Ф. С ,Кузинская, 68.
Граница В. И., Колчигинский переулок, 4.
Граница Ф. С., Кузинский базар (мясной р.).
Граница Я. А., адрес не указан.
Гранкина А. С., Кузнечная, 59.
Гранов М. Р., Рымарская, 19.
Грановская Л. М., Свердлова, 31.
Грановская М. Л., Ветеринарная, 8.
Грановская Ф. С., Свердлова, 31.
Грановский А. А., Клочковская, 38.
Грановский А. И., Конторская, 42.
Грановский Е. И., Чеботарская, 3.
Грановский З. Э., 2-й Чеботарский в'езд, 8.
Грановский М. А., Котлова, 18.
Грановский М. А., Котлова, 18.
Грановский М. А., Бассейная, 15.
Грановский М. Е., Свердлова, 31.
Грапников В. П., адрес не указан.
Грасис-Берестов Л. Г., Свердлова, 110.
Грасис К. Я., Свердлова, 110.
Граудынь Ю. А., Плехановская, 27.
Грауэенко В. Р., Железнодорожная улица, 29.
Графф А. Г., Семиградовский пер., 20.
Граф А. М., Гимназическая наб., 8.
Граценко А. Ф., Гребенюковская, 48.
Грач Д. З., Михайловская, 41.
Грач Д. З., Яковлевская, 41.
Грач З. С., Безуглый пер., 19.
Грачев В. Т., Ново-Хатская, 9.
Грачев В. А., адрес не указан.
Грачев Г. Н., ул. Октябрьской Революции, 65.
Грачев Е. Н., Кузнечная, 19.
Грачев К. Н., Тихоновская, 15.
Грачев Н. И., Свердлова, 151.
Грачев П. Д., Дмитриевская, 8.
Грачев П. П., адрес не указан.
Грачев Ф. Ф., пер. Урицкого, 8.
Грачева А. И., Нетечинский пер., 7.
Грачева А. Ф., пер. Урицкого, 8.
Грачева О. Ф., пер. Урицкого, 8.
Гребенник Г. А., Дудниковский переулок, 13.
Гребенник И. З., Знаменская, 11.
Гребенник Т. В., Никитинский пер., 4.
Гребенников Е. Г., Капустянская, 45.
Гребенников Е. С., Никитинский переулок, 4.
Гребенников З. А., Круговая, 35.
Гребеникова А. А., Никитинский переулок, 4.
Гребеникова З. С., Никитинский переулок, 4.
Гребеникова М. С., Петинский пер., 23.
Гребеникова П. С., Капустянская, 45.
Гребениченко П. У., Андреевская, 36.
Гребениченко У. И., Андреевская, 36.
Гребенчик О. Я., Конторская, 6.
Гребенчук Н. Е., Свердлова, 16.
Гребенюк, Галинская, 30.
Гребенюк А. И., Кузинская, 99.
Гребенюк А. М., Гордиенковская, 38.
Гребенюк Е. С., Никитинский пер., 4.
Гребенюк И. Д., уг. Гиевской и Волковской, 1/61.
Гребенюков Г. Т., х. Косолаповка.
Гребенюков Ф. Н., х. Косолаповка.
Гребенюкова М. Ф., х. Сахара.
Гребин Л. А., Карповский пер., 8.
Гребиникова А., Петинский пер., 6.
Гребнева М. В., ул. Ганны, 10.
Гребнева В. Г., Карповский пер., 8.
Гребнева А. А., Пушкинская, 41.
Гребник К. М., Татаринский пер., 10.
Гребник Ф. Ф., Татаринский пер., 10.
Гревцов А. П., Дмитриевская, 20.
Грегер А. А., Театральный пер., 6.
Грегорчус, Екатерининская, 5.
Греев И., Лопанская, 4.
Грейдерман Д. В., ул. Революции.
Грейнер В. Г., Ханайченковская, 14.
Грек Г. И., Мигриновская, 3.
Греков Е. Ф., Анненская, 33.
Греков И. Г., Змиевской пер., 32.
Греков Р., Дудниковская, 9.
Греков Я. И., Лопанская, 18.
Грекович З. М., Котлова, 47.
Грекович Л., Котлова, 47.
Грекпец С., Куликовская, 17.
Грентлов А., адрес не указан.
Гресева М. Д., Кацарская, 36/38.
Гретченко С. Ф., Франковский пер., 19.
Грефнер И. М., ул. I-го Мая, 21.
Гречаник М. О., Конторская, 17.
Гречаникова Г. П., Дмитриевская, 6.
Гречаникова П. П., Дмитриевская, 6.
Гречаникова П. А., Дмитриевская, 6.
Гречаникова Э. Змиевская, 9.
Гречиников М. М., Гладковский переулок, 30.
Гречиников И. Д., Гладковский переулок, 30.
Гречихин К. Н., Кузинская, 92.
Гречишникова А. Г., Деповский пер., 7.
Гречишникова Е. Г., 2-й Панасовский пер., 20.
Гречка А. И., Конюшенная, 85.
Гречка А. И., пер. Санельника, 5.
Гречка В. К., Б. Сумская, 57.
Гречка М. Ф., Б. Сумская, 57.
Гречко А. Н., Лелюховский пер., 15.
Гречко Е. Я., Рыжовский пер., 13.
Гречко С. А., Ермолаевский пер., 11.
Гречко Ф. Я., Рыжовский пер., 13.
Грешта С. П., Рыбасовский пер., 9.
Грибанов Н. А., Клочковский пер., 17.
Грибанов С. Н., Клочковский пер., 17.
Грибанов А. К., Клочковский пер., 17.
Грибанова В. В., Искринская, 18.
Грибанова С. Н., Клочковская, 17.
Грибенник Т. С., Скрыпниковский пер., 23/21.
Грибенькова М. Н., Змиевской пер., 22.
Грибенюк З. М., адрес не указан.
Грибенюкова А. А., Усовская, 11.
Грибер Б. Э., Елизаветинский пер., 38.
Грибиников Е. Н., Парковая, 3.
Грибинюк П. И., 1-й Панасовский пр., 12.
Грибнюк А. П., адрес не указан.
Грибов В. В., Армянский пер., 2.
Грибун Я. Е., гостиница «Спартак».
Грибчатов М. И., Лелюховский пер., 18.
Гриве М. А., М.-Гончаровская, 23.
Гривизиран И. И., Кузнечный пер., 3.
Григарьевин, Балашовский пер., 15.
Григорадин М. И., Конторская, 18.
Григорев А. Г., Лелюковский пер., 4.
Григоревич В. В., Владимирская, 19.
Григоренко, адрес не указан.
Григоренко В. В., адрес не указан.
Григоренко Д. А., Александро-Невский пер., 4.
Григоренко З. К., Крайняя, 5.
Григоренко И. И., Б. Сумская, 3.
Григоренко С. И., Б. Сумская, 3.
Григоров, адрес не указан.
Григоров А. Г., Лелюковский пер., 4.
Григоров А. К., Красноармейская, 10.
Григоров Н. Ф., Старобельская, 4.
Григоров Я. А., Куриловская, 4.
Григорович В. И., Федоровская, 2.
Григоровский К. В., Никитинский пер., 10.
Григорьев, адрес не указан.
Григорьев, Семиградский пер., 12/14.
Григорьев Б. А., Основа, Фельдшерская, 5.
Григорьев В. А. Искринская, 7.
Григорьев В. Г., Чеботарская, 61.
Григорьев Г. М., Куриловская, 12.
Григорьев Г. П., Петинский пер., 30.
Григорьев И. Г., х. Косолаповка.
Григорьев М. А., Примеровская, 21.
Григорьев М. В., Плехановская, 3.
Григорьев П. И., Степной пер., 19.
Григорьев П. Н., Кузинская, 95.
Григорьев Ф. А., Безымянный пер., 24.
Григорьев Ф. И., Александровская, 18.
Григорьева, Основянский в'езд, 5.
Григорьева А. И., х. Косолаповка.
Григорьева Е. В., Чеботарская, 61.
Григорьева М. Т., Степной пер., 14.
Григорьева М. Т., Филипповская, 17.
Григорьева Н. П., пл. Фесрбаха, 11.
Григорьева Н. С., Чеботарская, 61.
Григорьева О. Н., Фельдшерская, 5.
Григорьева П. М., Дмитриевская, 29.
Григорьева Т. Б., Фельдшерская, 5.
Григорьева Т. Г., х. Косолаповка.
Григорьевич П., Змиевской пер., 42.
Григорьян А. К., Ст.-Московская, 48.
Григорьянц О. К., Шевченко, 24.
Григорьянц Г. В., Моичная, 13.
Григулевич Я. С., Урицкого, 15.
Гридина В. И., М.-Панасовка, 13.
Гридина Л. П., Карповская, 17.
Гридунов А. М., Павловский пер., 19.
Грижин И. И., 1-й Чеботарский в'езд, 4.
Грйзак С. Ф., Чистоклейовская, 12.
Гризнова, адрес не указан.
Грик А. Н., Куликовская, 8.
Грикаенко, адрес не указан.
Грилихес Р. А., пл. Феербаха, 13.
Грилихс И. Р., Рождественская, 23.
Гримкен А. Ю., Плеханова, 29.
Гримкен В. Ю., Плеханова, 29.
Грин Е. И., адрес не указан.
Грин Н. А., Плеханова, 104.
Гринам Н. А., Знаменская, 13/15.
Гринбанд М. Л., ул. Ганны, 20.
Гринберг В. И., ул. I-го Мая, 5.
Гринберг, Семеровский пер., 3.
Гринберг В. В., Сковородинская, 43.
Гринберг Л. П., Кацарская, 40.
Гринберг З. Г., Дмитриевская, 12.
Гринберг М. А., Чернышевская, 61.
Гринберг М. Р., Свердлова, 36.
Гринблат М. Г., адрес не указан.
Гринблат М. Г., Владимирская, 24.
Гринблат С. Г., Владимирская, 24.
Грингауз А. М., пер. Короленко, 15.
Грингоф Л. А., Революции, 22.
Гринев В. И., Упр. Донец. ж. д.
Гринев П. А., Авраамовская, 16.

Гринев П. П., Корсиковская, 3.
Гриневич И. К., Молчановский пер., 17.
Гринейко А. Д., Сах.-Заводская, 15.
Гриненко, Семиградский пер., 3.
Гриненский, Кацарский, 36/38.
Гринич В. М., Змиевская, 89/93.
Гринкин Г. Х., Плехановский пер., 4.
Гринко К. П., Новопроложный пер., 9.
Гринсберг, ул. Октябрьской Революции, 40.
Гринсон И. И., 1-й Чеботарский в'езд, 4.
Гринсон С. М., Свердлова, 29.
Гринфельд И. И., Ивановская, 37.
Гринфельд Л. А., Свердлова, 31.
Гринфельд У. И., Ивановская, 37.
Гринцевич А., Конюшенный пер., 6.
Гринцова М. А., Григоровская, 34.
Гринченко А. П., Фесенковская, 16.
Гринченко А. П., Афанасьевская, 40.
Гринченко П., Змиевская, 108.
Гринченко Г. А., Кузнечная, 30.
Гринченко Г. С., Федоровская, 24.
Гринченко И. А., адрес не указан.
Гринченко И., Сычковский пер., 5.
Гринченко И. С., Кузнечная, 30.
Гринченко О. В., М.-Панасовка, 21.
Гринченко П. С., Кузнечная, 30.
Гринченко Я. В., М.-Панасовка, 21.
Гринченко Я. В., Кузинский базар, мясн. р.
Гринченко Я. П., Кладбищенская, 48.
Гринченко Я. П., Кладбищенская, 48.
Гринщпун С. Ф., ул. Ганны, 7/2.
Гриньш, Мордвиновский пер., 17.
Гринькова Е. И., 2-й Панасовский пр., 30.
Грипич Е. Д., Пограничная, 3.
Грисс А. Г., Заиковская, 25.
Грисс Г. И., Заиковская, 25.
Грисс Н. Г., Заиковская, 25.
Гритулюк А. А., Свердлова, 65.
Гритчий Г. А., Семиградовский переулок, 13/15.
Гритчин И. Б., Монастырская, 29.
Грубе А. Д., Екатерининская, 3.
Грихонин Д. Д., Тарасовская, 41.
Грицай А. К., Залютинская, 31.
Грицай А. М., Тарасовская, 19.
Грицай Н. А., Бородинская, 14.
Гриценко А. И., Тихоновская, 13.
Гриценко В. М., Основа, Д. Агробазы.
Гриценко И. Ф., Клочковская, 28.
Гриценко М. В., Основа, д. Агробазы.
Гриценко М. И., Основа, д. Агробазы.
Гриценко М. М., Змиевская, 105.
Грицет П. Е., Лигерановская, 63.
Грицин И. В., Никитинский пер., 14.
Грицкевич В. И., Гиевская, 6.
Грицюк А. Ф., Котлова, 92.
Грицюк М. М., I-го Мая, 21.
Грицюк О. В., Котлова, 92.
Гриченик П. Ф., Борзый пер., 7.
Гриченков, Дмитриевская, 6.
Гриченков Ф. М., Косая, 17.
Гриченикова А. Н., Косая, 17.
Гриченинова М. Т., 2-й Панасовский пр., 22.
Гричев П. И., Военная, 38.
Гричухин М. А., адрес не указан.
Гришаева В. Т., Б.-Гончаровка, 16.
Гришаков Б. Н., С.-Мясницкая, 17.
Гришакова У. Г., Урицкого, 36.
Гришевин И. М., Безуглый пер., 15.
Гришенко Е., С.-Московская, 4.
Гришенко М., С.-Московская, 4.
Гришин В. В., Знаменская, 14.
Гришин Д. Л., Пушкинская, 6.
Гришин Я. К., Молочная, 56.
Гришман К., Кузнечный пер., 16.
Гришман М., Кузнечный пер., 16.
Гришман С. Х., Кузнечный пер., 16.
Гришман Ш. Я., Кузнечный пер., 16.
Гришфельд И. И., Ивановская, 37.
Грищенко, адрес не указан.
Грищенко Г. С., Федоровская, 24.
Грищенко С. С., Змиевская, 101.
Гробенок Е. М., Примеровская, 19.
Гробин С. М., Рождественская, 4.
Гробин С. М., пл. Урицкого, 8.
Гробин С. М., ул. Энгельса, 12.
Гробовой Е. Г., пер. Яковлева, 12.
Гробовский А. И., Дмитриевская, 29.
Гродзинский И. И., ул. Средне-Уральская, 21.
Гродзинский М. М., Рымарская, 23.
Гродцкая С. Б., ул. Ганны, 9.
Гроз Р. А., Булгаковский пер., 4.
Грозоновский Г. Ш., Октябрьской Революции, 14.
Гроинен Р. М., Кузнечная, 26.
Гройсман И. А., М.-Гончаровская, 20.
Гройсман Н. А., М.-Гончаровская, 20.
Гройсман Я. М., М.-Гончаровская, 20.
Громадко Е. М., адрес не указан.
Громаков А. М., Афанасьевская, 6.
Громаков И. Д., Валериановская, 13.
Громакова Е. М., Афанасьевская, 6.
Громакова Е. С., Палладневская, 15.
Громика В. С., Черноглазовская, 20.
Громита В. С., Бутковский в'езд, 9.
Громов Д. И., Казармовская, 39.
Громов М. М., Змиевская, 100.
Громова Е. К., Основа.
Громова Л. Я., Рымарская, 3.
Громогласов В. М., Гиевская, 6.
Гронзник, Клочковская, 17.
Гросман, адрес не указан.
Гросман, М. П., Галушкинская, 13.
Гросман С. Р., Галушкинская, 13.
Гротская А. И., Свердлова, 103.
Грошева Е. Г., Змиевская, 100.
Грошевой А. Д., Семиградский пер., 12/14.
Груба В. О., Куриловская, 8.
Груба И. А., Куриловская, 8.
Грубник Р. И., Безымянный пер., 5.
Грудева А. Я., адрес не указан.
Грудин В. К., Котлова, 79.
Грудина И. Д., Михайловская, 49.
Грудина П. Л., Котлова, 79.
Грудинин Н. Ф., Молочный пер., 10.
Грудинин Ф. А., Цыгаревский пер., 36.
Груздев О. П., Чеботарская, 46.
Груздов К. Ф., Копыловская, 9.
Груздь К. А., Куриловская, 16.
Грузинов П. Е., Харьковский пер., 13.
Грузовик С. А., Фонарный пер., 12.
Грунберг Э. И., Фесенковская, 27.
Грунталь, 2-й Панасовский проезд, 13.
Грурский Е. Д., Владимирская, 2.
Грутман Е. Н., Б.-Гончаровка, 27.
Грутман Н. И., Б.-Гончаровка, 26.
Грутман Р. А., Свердлова, 22.
Грутман Э. Н., Б.-Гончаровка, 26.
Грушко, Свердлова, 2.
Грыденок А. Е., Дмитриевская, 9.
Грюнберг Э. И., Фесенковская, 27.
Грюнвальд А. Л., Богдановский переулок, 19.
Грязнов В. П., Старобельская, 24/2.
Гсауленко Л. К., ул. Тевелева, 3.
Губа В. И., Клочковский пер., 5.
Губа Н. Е., Б.-Гончаровка, 19/б.
Губкторг, Университетская, 24.
Губкторг, пл. Р. Люксембург, 24.
Губкторг, ул. Славянской и Красноарм., 12.
Губан Н. А., Замятинская, 13.
Губанов Б. С., Фельдшерская, 4.
Губанов Е. П., С.-Заводская, 39.
Губарь Ф. А., Кузинская, 103.
Губарев, Змиевская, 46.
Губарев, Змиевская, 46.
Губарев Н. В., Цыгаревский пер., 25.
Губарев Н. В., Змиевская, 46.
Губарев Н., б. Сумская, 35.
Губабренко И. И., Кладбищенская, 100.
Губаренко М. И., Дудниковский переулок, 15.
Губаренко П. И., Кладбищенская, 90.
Губаренко Ф. И., Кладбищенская, 90.
Губатева И. Д., Б.-Панасовка, 108.
Губгахторг, Павловская пл., 24.
Губенко А. А., Почтовый пер., 11.
Губенко А. Т., Сах-Заводская, 53.
Губенко Г. В., Федоровская, 3.
Губенко П. А., адрес не указан.
Губенко П. М., Б.-Гончаровка, 12.
Губерман, Первомайск. гостин., комната 50.
Губерман И. Д., Ст.-Московская, 40.
Губи В., Клочковский пер., 5.
Губи П. Ф., Клочковский пер., 5.
Губин А. Н., Валериановская, 72.
Губин И. Н., Ново-Проезжая, 38.
Губин Н. С., Плехановская, 121.
Губина А. Р., Ново-Проезжая, 38.
Губкин М. А., Гимназическая наб., 6.
Губловский А., Кацарская, 36/38.
Губмедторг, Сергиевская, 7.
Губов Д., Свердлова, 38.
Губорева Е. В., Вороненская, 2.
Губохен, Кладбищенская, 80.
Губсекторг, ул. Свободной Академии.
Губская, адрес не указан.
Губский И. М., ул. Свободн. Акад. 24.
Губский С. А., В. Гиевская, 80.
Губский Ф. А., Рымарская, 4.
Губторг, Университетская, 24.
Губторг, пл. Р. Люксембург.
Губченко Р. М., Конторская, 2.
Гугель В. М., Куликовская, 2.
Гугель Г. И., Заиковская, 11/13.
Гугель И. И., Куликовская, 2.
Гугель П., Яковлевский пер., 9.
Гугель Р. М., Яковлевский пер., 9.
Гугли М. Г., Нетечинская, 57.
Гудбенко А. П., Конюшенная, 16.
Гуденко, Молочная, 18.
Гуденко Ф. А., адрес не указан.
Гудзенко А. Д., Расторгуевский переулок, 5.
Гудзенко Л. П., Котлова, 88.
Гудилов Д. П., Аптекарский пер., 27.
Гудима И. Н., Чеботарская, 61.
Гудима С. П., Чеботарская, 61.
Гудима Я. Ф., Валериановский, 9.
Гудкин Е. С., 1-й Змиевской пер., 11.
Гудков Г. Ф., Б. Понасовка, 81.
Гудков Д. Ф., 2-й Понасовский проезд, 18.
Гудков Н. Ф., 2-й Понасовский проезд, 18.
Гудкова А. В., Казармовская, 37.
Гудкова Е. Г., 2-й Понасовский проезд, 18.
Гудкова И. В., Б. Понасовка, 81.
Гудкова М. И., 2-й Понасовский проезд, 18.
Гудунчук А. К., Богдановск. пер., 11.
Гуева Е., Ново-Фесенковская, 13.
Гуевская Е. Г., Валериановская, 12.
Гуевский, Змиевская, 108.
Гуевский А. В., Средне-Уральск., 21.
Гуевский И. Т., Грековская, 74.
Гуевский Л., Змиевская, 3.
Гуевский М. И., Грековская, 74.
Гужвинский К. И., Украинская, 9.
Гузеватая Т. Я., Казармовская, 50.
Гузеватый М. В., Казармовская, 50.
Гузеев Х. А, Змиевская, 53.
Гузенко А. А., Скрыпниковский пер., 13.
Гузенко Г. Ф., Моичная, 16.
Гузенко М. В., адрес не указан.
Гузенко Я. Ф., Кузинская, 35.
Гузиков С. И., ул. Ганны, 51.
Гузикова Л. Я., пл. Руднева 25/26.
Гузилевская Э. Н., Мещанская, 17.
Гуков И. Я., Андреевская, 38.
Гулаева А. П., Куриловская, 10.
Гулак Г. Е., Франковская, 33.
Гулая А. Ф., Военная, 5.
Гулевотский В. С., Григоровская, 70.
Гулуньян О. К., Ващенковский пер., 36.
Гулый Н., Основа, Гоголевская, 5.
Гульбинская Е. С., Грековская, 28.
Гуляев, Б. Гончаровка, 9.
Гуляев Д. В., Рудаковский пер., 57.
Гуляев И. В., пл. Тевелева, 29.
Гуляев П. И., С.-Московская, 98.
Гуляева, Клочковская, 25.
Гуляева А. А., Кузинская, 35.
Гуляева Е. И., Молочная, 46.
Гуляева Ф. Н., Кузинская, 63.
Гулящев А. О., Капустянская, 26.
Гулящев Д. И., Капустянская, 26.
Гулящев М. Д., Капустянская, 26.
Гулящев Н. Д., Капустянская, 26.
Гуманская А., Петенский пер., 33.
Гуназа П. А., Котлова, 116.
Гуназе Р. М., Молочная, 41.
Гуназов, Семиградовский пер., 28.
Гуная А. Г., адрес не указан.
Гундарев Л. Ф., Усовская, 39.
Гундобин А. М., Афанасьевская, 18.
Гунзбург В. Б., Дмитриевская, 12.
Гунин В. В., Журавлевская, 72.
Гунченко Н. П., ул. Федоровской, 34.
Гунько К. Ф., Подлесная, 52.
Гуньченко А. Ф., Капустянская, 3.
Гуньченко Г. Б., Капустянская, 3.
Гуньченко М. Г., Капустянская, 3.
Гуньченко П. Г., Капустянская, 3.
Гупаленко Е. К., Знаменская, 31.
Гуральник, Клочковская, 38.
Гуральник Л. Ф., Клочковская, 38.
Гурарий Д. Л., Чернышевская, 34/1.
Гурарий Ю. И., Пушкинский в'езд, 3.
Гурба Е. И., Косая, 8.
Гурбаков Н. В., Короленко, 11.
Гурвич и Ливитина, К. Либкнехта, 92/а.
Гурвич М. З., ул. Чеботарской и Яросл., 19/1.
Гурвич Я. М., Свердлова, 24.
Гурвич Я. М., Артема, 43.
Гургель М. Б., Урицкого, 21.
Гуревич, Дмитриевская, 34.
Гуревич, Змиевской пер., 48.
Гуревич, пер. Урицкого, 3.
Гуревич, Котлова, 10.
Гуревич А. И., Руднева, 7.
Гуревич А. М., Нетечинская, 39.
Гуревич А. Х., Подольский пер., 6.
Гуревич Б., Чеботарская, 23.
Гуревич, Нетечинская, 39.
Гуревич Д. В., Рыбассовская, 26.
Гуревич Е. М., Чеботарская, 63.
Гуревич З., Чеботарская, 63.
Гуревич И. Л., Конторский пер., 6.
Гуревич Л. И., С. Мясницкая, 17.
Гуревич Л. Я., Конторская, 32.
Гуревич М., адрес не указан.
Гуревич И. Д., Молочная, 19.
Гуревич М. З., Б. Гончаровка, 37/35.
Гуревич М. З., Кузнечная, 20.
Гуревич М. И., Кузнечная, 16.
Гуревич М. К., Заиковская, 79.
Гуревич М. М., К. Либкнехта, 56.
Гуревич М. О., Либкнехта, 10.
Гуревич М. Р., Клочковская, 65.
Гуревич Н. Д., Чеботарская, 5.
Гуревич П. Н., Короленко, 6.
Гуревич Р. М., адрес не указан.
Гуревич Р. М., С. Мясницкая, 17.
Гуревич С. Б., Монастырская, 7.
Гуревич С. Б., Ярославская, 11.
Гуревич С. Г., Котлова, 10.
Гуревич С. М., Чеботарская, 12.
Гуревич С. М., Нетечинская, 39.
Гуревич Х., Чеботарская, 63.
Гуревич Х. М., ул. Ганны, 24.
Гуревич Ц. А., Мариинская, 1.
Гуревич Э. Х., Плеханова, 66.
Гуревич Я. А., Подольский пер., 6.
Гуревич Я. Г., Плехановская, 2.
Гуревич Я. Н., Фр. Энгельса, 6.
Гурель М., Военная, 17.
Гуренко А. А., Пушкаревский, 14.
Гуренко Д. М., Павловская пл., маг. «Гум».
Гуренко М. С., Ивановка, Монастырская, 33.
Гуренко Н. П., Конторская, 24.
Гуренко Р. Д., адрес не указан.
Гуренко Ф. З., М. Понасовка, 45.
Гуренко Ф. П., М. Гончаровка, 18.
Гурило М. Н., адрес не указан.
Гурин Д. М., Котлова, 82.
Гурин С., С. Московская, 48.
Гурин С. С., С.-Московская, 48.
Гурина Э. С., Клочковская, 37.
Гуринович Б. Ф., Конторская, 84.
Гуркин А. И., Черниговская, 23.
Гурковская Е. Ф., Семиградская, 24.
Гурлянд Ф. Л., Дмитриевская, 29.
Гурмаженко И. К., Тарасовская, 17/б.
Гурман А., ул. Короленко, 21.
Гуров А. Е., адрес не указан.
Гуров А. П., Владимирская, 62.
Гурова Э. Д., Б. Гончаровка, 11.
Гурфинкель, Свердлова, 4.
Гурьевич А. И., Котлова, 6.
Гурьев И., Шпаковская, 16.
Гурьев И. А., Державинская, 12.
Гурьев И. М., Шпаковский пер., 18.
Гурьев И. Н., Лебединская, 9.
Гурьев М. О., Стрелецкий пер., 41.
Гурьева А. С., адрес не указан.
Гурьева Е. Г., адрес не указан.
Гурьева О. К., Юрьевская, 11.
Гурьева Ю. Ф., адрес не указан.
Гусаров А. Г., Свердлова, 51.
Гусаров А. Г., Свердлова, 151.
Гусаров Г. Г., Москалевка, 40.
Гусаров Г. К., Корсиковская, 11.
Гусаров Г. М., Заиковская, 66.
Гусаров М. П., Кремлевская, 10.
Гусарова П. С., Корсиковская, 11.
Гусарова И. Г. Заиковская, 66.
Гусарова Е. Н., Заиковская, 66.
Гусев, Урицкого, 1.
Гусев А. А., Кацарская, 9.
Гусев А. А., Рождественская, 21.
Гусев А. О., Свердлова, 55/53.
Гусев В. Г., Рождественская, 21.
Гусев Г. А., Ярославская, 11.
Гусев Г. С., Фр. Энгельса, 21.
Гусев Г. С., Рождественская, 21.
Гусев Д. И., Юрьевская, 4/а.
Гусев Е. М., Рождественская, 21.
Гусев И., Сах. Заводская, 26.
Гусев М. Г., М. Понасовка, 32.
Гусев Н. Г., Нетечинская, 5.
Гусев Н. Г., Рождественская, 21.
Гусев Н. Г., Плехановская, 5.
Гусев Н. П., Тихоновская, 10.
Гусев П. Г., Кацарская, 52.
Гусев П. Г., Конторская, 84.
Гусев Ф. А., Рудаковский пер., 35.
Гусева У. А., Куликовская, 6.
Гусева С. П., Конная, 35.
Гусева Л. П., Конная, 35.
Гусева Е. К., Кацарская, 52.
Гусева А. И., Сирохинская, 27.
Гусева А. Г., Примеровская, 15.
Гусева А. А., Рождественская, 21.
Гусейн-Мелим-Нелан-Огли, Старо-Московская, 91.

Гуслев В. В., Конюшенная, 12.
Густилин А. Г., Степной пер., 25.
Гусь Х. М., ут. Чеботарской и Яросл. 19/1.
Гуськов А. В. Стрелецкий пер., 41.
Гуськов Г. А., Ново-Колчигинская, 32/2.
Гутенмахер И. В., Клочковская, 37.
Гутенмахер М. В., Клочковская, 37.
Гутер Э. Я., Рымарская, 23.
Гутерман С., Дмитриевская, 32/36.
Гуткин Е. С., Свердлова, 31.
Гуткин С. В., Пушкинская, 58.
Гутков И .А., Монастырская, 39.
Гуткова А. А., Сидельниковский пер., 7/3.
Гуткович М. К., Плехановская, 30.
Гутман, Кооперативная, 15.
Гутман А. Л., Маркса, 24.
Гутман Г. А., Кооперативная, 15.
Гутман Е. А., Маркса, 24.
Гутман С. М., Маркса, 24.
Гутман Ш. М., Подольский пер., 2.
Гутман Э. П., Плехановская, 27.
Гутман Э. Я., Маркса, 24.
Гутовский А. М., Пензенский пер., 8.
Гутовский Д. Б., Конная, 31.
Гуттнер М. О., пл. Руднева, 23.
Гуфинберг В. И., Сумская, 26.
Гуфинберг Ю. И., Либкнехта, 20.
Гуценко Г. И., Молочный в'езд.
Гучко П. Д., адрес не указан.
Гучнарев З. И., Лопатинский пер., 4.
Гучужный М. П., Александро-Невская. 15.
Гушанский А., адрес не указан.
Гушбелевич Я. Л., Фесенковская, 27.
Гушек Я. В., Свердлова, 24.
Гушек Я. В., Украинбанк.
Гушман Д. Г., Кооперативная, 15.
Гушонский Л. С., Плеханова, 14.
Гуща М. А., Елизаветинская, 43.
Гуща П. И., Елизаветинская, 43.
Гуща Т. А., Елизаветинская, 43.
Гущин А. Д., Плеханова, 45.
Гущин И. Г., Кузнечная, 4.
Гущин И. Г., Кузнечная, 4.
Гущин М. Е., Корсиковская, 7.
Гущин П. Г., Гордиенковский пер., 5.
Гущин С. Д., Армянский пер., 2.
Гущина М. Е., Корсиковская, 7.
Гыра В. И., Косая, 34.

Д.

Дабой Б., ул. К. Маркса, 2.
Дабрунова М. Н., Мордвиновский пер., 24.
Даваденко, адрес не указан.
Давид А. Я., ул. Тевелева, 30.
Давидайнис Ю., адрес не указан.
Давидайтис Л., адрес не указан.
Давиденко, Тюремная, 18.
Давиденко А. К., Кузинская, 71.
Давиденко Б. Д., Садовая, 24.
Давиденко М. И., Рудаковск. пер., 31.
Давиденко М. К., Кузинская, 71.
Давидов М. К., Лермонтовская, 18.
Давидов М. К., Искринская, 25.
Давидов Х. М., ст. Московская, 26.
Давидов Я. А., Искринская, 25.
Давидович А. Г., ул. Маркса, 10/12.
Давидович А. М., Спартаковская, 2.
Давидович Б. М., Никитинский пер., 31.
Давидович В. Г., Карла Маркса, 10/12.
Давидович Е. О., Свердлова, 23.
Давидович Н. Б., Свердлова, 34.
Давидович Н. Л., К. Либкнехта, 98.
Давидович Х. Г., Кацарская, 21.
Давидович Э. П., Рыбная, 4.
Давидюк А. М., ул. Равенства и Братства, 47.
Давид'янц А. А., К. Маркса, 7.
Давид'янц А. А., Свердлова, 24.
Давид'янц С., Лопанская набер., 3.
Давчер М., Искринский пер., 8.
Давчерт М. В., Искринский пер., 8.
Давчинский, Зміевская, 3.
Давчинский В. В., Петинская, 1.
Давчинский Р. В., Плехановская, 1.
Давыденко Н. М., Карповский пер., 3.
Давыденко П. И., Садовая, 24.
Давыденко, Херсонская, 12/14.
Давыдова В. Т., Капустянская, 32.
Давыдова Д. Н., Котлова, 90.
Давыдова Д. О., Владимирская, 3.
Давыдова К. П., Александровская, Тюрина дача.
Давыдов, Московская, 22.
Давыдов А. А., Черкасская, 6.
Давыдов А., Нетечинская, 31.
Давыдов А. И., Вознесенская, 4.
Давыдов А. И., Андреевская, 11.
Давыдов В. В., Основянская, 8.
Давыдов Г., 1-ый Тарасовск. в'езд, 20.
Давыдов Е. Т., Котлова, 2.
Давыдов И. Д., Чеботарская, 61.
Давыдов И. П., Яковлевский пер., 11.
Давыдов И. Ц., Буржиковский пер., 8.
Давыдов Л.В., Б. Основянская, 3.
Давыдов М. К. Лермонтовская, 18.
Давыдов М. В., Александро-Невск., 6.
Давыдов С. И., Котлова, 90.
Давыдов С. С., Куриловская, 22.
Давыдов Я. М., Рымарская, 23.
Давыдюк П. А., Балашовская, 11.
Давыскиба П. Т., Кузинская, 35.
Дагаев Д. Д., Плеханова, 52.
Дадамьянц О. Т., К. Маркса, 6.
Дадашьянц И. А., Клочковская, 93.
Дадашьянц А. О., ул. К. Маркса, 6.
Дадашьянц О. Т., ул. К. Маркса, 6.
Дадиван Н. Г., Новый Бурлук.
Дадошец О. А., К. Маркса, 6.
Дайнов Р. И., Мончная, 13.
Дайнов И. Е., Мончная, 13.
Дайнова Д. Л., Мончная, 13.
Дайхес М. Т., Владимирская, 2.
Даков, адрес не указан.
Дамбер В. Я., ул. Плеханова, 14.
Дамбровский Ф. А., Тарасовский в'езд, 7.
Дамрин П. В., Смирновская, 9.
Данелюк Н. К., Дмитриевская, 5.
Даниель А. Г., дача 6. Шатилова.
Даникова Е. Ф., Н. Гиевская, 40.
Данилевич Л. Е., Пушкинская, 3.
Данилевская С. И., Сковородинская, 1.
Даниленко, Рудаковская, 67.
Даниленко А. Д., Ст. Верещаковка, 5.
Даниленко В. А., Фесенковская, 22.
Даниленко Г. П., Кладбищенская, 8.
Даниленко Д. А., Ст. Верещаковка, 5.
Даниленко Е. Г., Ст. Верещаковка, 5.
Даниленко Е. П., Ст. Верещаковка, 1.
Даниленко И. Е., Ст. Верещаковка, 5.
Даниленко И. И., Кузинская, 81.
Даниленко М. Е., ул. 1-го Мая, 14.
Даниленко М. И., Кульбицкий пер., 22.
Даниленко М. Ф., Ст. Верещаковка, 5.
Даниленко Н. И., Ст. Верещаковка, 5.
Даниленко Н. И., Кульб цкий пер., 22.
Даниленко Н. Л., Ст. Верещаковка, 5.
Даниленко О. И., Кладбищенская, 6.
Даниленко П. П., Примеровская, 29.
Даниленко П. Ф., Ст. Верещаковка, 5.
Даниленко Т. А., Кладбищенская, 7.
Даниленко Ф. А., Ст. Верещаковка, 5.
Данилкин А. И., Фастовский пер., 6.
Данилова М. М., Мончная, 23.
Данилова Н. А., В. Гончаровка, 26.
Данилов А. Н., Кладбищенская, 35.
Данилов В. Д., Котлова, 53.
Данилов В. Д., Военная, 18.
Данилов И. И., ул. 1-го Мая, 18.
Данилов Х. М., Кацарская, 54.
Данилов М. П., Клочковская, 83.
Данилович, Тарасовская, 26.
Данилович, Александровская, 8.
Данильченко В. А., Якубовский пер., 7.
Данильченко Д. И., Полтавская, 24.
Данильченко Я. И., Чеботарская.
Данилюк Н. Г., Конюшенная, 45.
Данин А. М., Михайловская, 30.
Данишов Н. Г., ул. Шевченко, 24.
Данишова А. Е., ул. Шевченко, 24.
Даников Е., Владимирская, 36.
Данчин Н. Ш., Клочковская, 9.
Данчич В.Д., Рымарская, 17/2.
Даншин А. И., Почтовый пер., 1.
Данюшевская М. Я., пер. Урицкого, 8.
Дапидов Т., адрес не указан.
Дарков С. И., Тихоновская, 21.
Дараган Д. В., Дуликовский пер., 19.
Дарашенко М. П., Трансваальская, 4.
Дарьбин'ян Е. А., Котлова, 82.
Дармай А., дача 6. Шатилова.
Дармай И., дача 6. Шатилова.
Дарянц Л. Е., Дмитриевская, 8.
Дасен, Владимирская, 36.
Дасковенко Ф. Л., дер. Салтыково.
Дахневский Е. П., Владимирская, 8.
Дахневский П. Т., Карповский, 9/а.
Дахтнор А. Х., Чеботарский пер., 8.
Даценко Г. П., Фесенковская, 16.
Даценко Е. Н., адрес не указан.
Даценко Л. Т., Бондаревская, 5.
Даценко М. Т., адрес не указан.
Дачегач Н. П., Кооперативная, 2.
Дачко П. В., Мончная, 21.
Дашевский А. Н., Школьный пер., 20.
Дашевский З. Д., Лопанский пер., 6.
Дашевский Е. Н., ул. Революции, 16.
Дашевский И. А., ул. Свердлова, 5.
Дашевская Е. Ф., Сирохинская, 9.
Дащенко Г. П., Фесенковская, 16.
Дваев, адрес не указан.
Дваконова, Ново-Полевая, 4/т.
Двейрин С. М., ул. Феербаха, 11.
Дворецкий И. И., Цыгаровск. пер., 29.
Дворецкий М. Ф., Власовский пер., 14.
Дворин С. И., ул. 1-го Мая, 17.
Дворовиков Д. В., Плехановский переулок, 26.
Дворкин, адрес не указан.
Дворкин А. С., Борзый пер., 2.
Дворкин Б. С., Конторская, 32.
Дворкин Б. С., 2-ой Чеботарский в'езд, 7.
Дворкин Л., ул. К. Маркса, 34.
Дворкин Л. Г., Ващенков пер., 33.
Дворкин Л. Г., Кузнечная, 17.
Дворкин Л. Г., Ващенковская, 33.
Дворкин Х. С., 2-ой Чеботарский в'езд, 7.
Дворкин Ф. Г., Зміевская, 7.
Дворкин Я. З., ул. 1-го Мая, 5.
Дворкин Я. Л., 2-ой Чеботарский в'езд, 7.
Дворкина Р. А., ул. Свердлова, 24.
Дворкина Б. С., 2-ой Чеботарский в'езд, 7.
Дворников А. В., Волковск., 80.
Дворников А. Ф., Рудаковский переулок, 57.
Дворникова Е. А., Нетечинская набережная, 11.
Дворникова К. Е., Тюремная, 18.
Дворниченко Ф. Ф., Константиновская улица, 21.
Дворцов Н. Э., адрес не указан.
Двосин М. А., Подольский пер., 10.
Двосин М. А., Подольский пер., 2.
Двоскин П. Б., Клочковская, 49.
Двоскин Р. М., Монастырская, 10.
Двукраев А. А., Молочный пер., 8.
Двукраев В. А., Плеханова, 29.
Двукраев М. А., Плеханова, 29.
Двукраева А. В., ул. Ганны, 40.
Двулев К. Г., Конторская, 6.
Двырин С. И., ул. 1-го Мая, 19.
Дебограт Г. Н., Примеровская, 9.
Девизель З. Р., Фесенковская, 23.
Дегерянц О. Р., Котлова, 67.
Деглин-Арина Э. Д., Черноглазовская улица, 2-2, 5.
Деговец Ю. Н., Владимирская, 19.
Дегтева А. И., 2-ой Тарасовский в'езд.
Дегтерев А. А., Искринская, 11.
Дегтярев А. Д., ул. Свердлова, 163.
Дегтярев И. В., Лопанская, 24.
Дегтярева А. И., Зміевской пер., 50.
Дегтярева И. П., ул. Котлова, 61.
Дединев А. В., Рыбасовская, 11.
Дединев Е. В., Рыбасовская, 11.
Дединев И., Елизаветинская, 19.
Дединев М., Рыбасовская, 11.
Дединев П. Е., Рымарская, 17.
Деденко Г. И., адрес не указан.
Деденян С. И., Кузнечная, 15.
Дедкин, Управл. Донецких жел. дор.
Дедов Д. А., Якубовский пер., 10.
Дедов М. А., Дмитриевская, 11.
Дедова З. К., Якубовский пер., 10.
Дедович В. И., Казармовская, 48.
Дедович М. Г., Чернышевская, 29.
Дедусенко Т., Юрьевский пер., 11.
Дедушенкова К. Ф., Вороненковский пер., 4.
Деев Н. Д., Рыбасовская, 15.
Деев П. Д., Рыбасовская, 15.
Деева А. И., Рыбасовская, 15.
Дейкун П. И., Свердлова, 65.
Дейнега В. А., Ст.-Московская, 104/11
Дейнега И. А., Ст.-Московская, 104.
Дейнега М. А., Ст.-Московская, 104.
Дейнеко А. Д., Почтовый пер., 6.
Дейнеко Л. Ф., Ново-Колчигинская улица, 32/2.
Дейнин Ф. И., Ст.-Московская, 123.
Дейнина О. И., Ст.-Московская, 123.
Дейч Е. Б., Примеровская, 29.
Делегач А. Н., пл. Урицкого, 4.
Деленова, адрес не указан.
Делиев И. Х., Кацарская, 7.
Делина А. С., Банный пер., 8.
Дельнес Л. П., ул. Ганны, 51.
Дельнес Л. К., ул. Ганны, 51.
Дельченко Е. П., Примеровская, 17.
Демаховский Е. Б., Урицкого пер., 17.
Дембицкий В. Н., Власовский пер., 20.
Деменко П. Т., Голубовский в'езд, 4.
Деменкова Т. И., В.-Гиевск., 80.
Деменьтьев В. С., Молочная, 29.
Деменьтьев П. В., Москалевка, 49.
Деменьтьева К. Г., Корсиковская, 19.
Демесюк М. С., адрес не указан.
Демиденко А. Е., Тарасовская, 17а.
Демиденко М. С., Тарасовская, 17а.
Демиденко С. С., Тарасовская, 17а.
Демидов А., Сирохинская, 29.
Демидов С. В., Клочковская, 25.
Демидова А. К., М.-Гончаровская, 20.
Демин В. С., Молочная, 34.
Демин П. П., Зміевская, 118.
Демин П. И., ул. Молчанова, 14.
Демитриева М. Н., Белгородская, 5.
Демихина А. П., Клочковская, 95.
Демлен П. Т., Чеботарская, 29.
Демонджиняк О. В., Куриловская, 50.
Демоньянц, Екатеринославская, 1.
Демоньянц Я. А., ул. Свердлова, 1.
Демура П. Ф., Молочна, 18.
Демура, Молочная, 18.
Демурже И. А., Ярославская, 22.
Демурджи, ул. Свердлова, 23.
Демченко А., Ярославская, 19.
Демченко А. К., адрес не указан.
Демченко И. Е., Грековская, 39.
Демченко И. М., Смирновская, 1.
Демченко И. Т., Всехсвятская, 3.
Демченко К. Д., адрес не указан.
Демчук, адрес не указан.
Демьяненков В. С., Основянская, 15.
Демьяненкова П. Д., Основянская, 15.
Демьяненко А., Сычковский пер., 3.
Демьяненко А. А., Ст.-Московская, 55.
Демьяненко А. Т., Основянская, 15.
Демьяненко А. Т., Капустянская, 2.
Демьяненко А. Р., ул. Плеханова, 14.
Демьяненко В. Н., Молчановский переулок, 4.
Демьяненко И. А., Основянская, 15.
Демьяненко К. М., Сирохинская, 10.
Демьяненко М. О., Клочковская, 17.
Демьяненко П. Н., Капустянская, 2.
Демьяненко У. М., Сорокинск., 10.
Демьяненко У. М., Сирохинский переулок, 16.
Демьяненко Ф. Е., Молчановский переулок, 4.
Демьяненко Ф. И., Капустянская, 2.
Демьянович М. М., ул. Ганны, 19.
Демьянов В. Д., Харьковск. набережная, 16.
Демьянов М. Д., Залесский пер., 10.
Демьянюк Я. Т., Тургеневская, 11.
Демьянюка В. О., адрес не указан.
Демяненко К. М., Сирохинская, 10.
Демяненко М. А., Черниговская, 59.
Демяненкова О. С., Зміевская, 5.
Денбрин Т. П., Семигradская, 7.
Денежкина А. П., Почтовый пер., 12.
Денеибург М. М., Клочковская, 41.
Денеибург, Свердлова, 23.
Денис И. В., Клочковская, 30.
Денидов А. С., адрес не указан.
Денисевич, адрес не указан.
Денисенко А. В., Кремлевская, 18.
Денисенко Н. А., Молочный в'езд.
Денисенко И. В., Павленковский переулок, 6.
Денисенко О. Е., адрес не указан.
Денисенко П. П., ул. Урицкого, 36.
Денисенко С. А., ул. Ганны, 4.
Денисенко Т. Г., адрес не указан.
Денисенко У. Г., Почтовый пер., 3.
Денисенко Ю. В., Павленковский переулок, 6.
Денисов В. А., ул. К. Маркса, 25.
Денисов, Кацарская, 7.
Денисов Г. И., Владимирская, 13.
Денисов И., пл. Феербаха, 12.
Денисов И. Г., Власовский пер., 6.
Денисов К. М., Оренбургская, 22.
Денисов М. В., Клочковский пер., 25.
Денисов Н., Михайловская, 36.
Денисов Т. Ф., Юрьевская, 28.
Денисов Ф. И., Монастырская, 11.
Денисов Я. Г., Основа, Николаевская улица, 52.
Денисова А., Оренбургская, 19.
Денисова Е. Е., Глаголевский пер., 5.
Денисова Е. П., Гребенюковская, 25.
Денисова Н. П., Клочковский пер., 25.
Денисюк Г. О., Петинский пер., 9.
Денч Е. Б., Примеровская, 29.
Денченко Д., адрес не указан.
Денченко Н. Г., Ст.-Мясницкая, 3.
Денчикова А. М., Вознесенский переулок, 6.
Деншевич А. К., Тюремная, 10.
Деньчик Е. П., Крытый рынок (Баран. ряд, 10).
Деньченко Е., адрес не указан.
Деньченко И. Г., Жуковский пер., 34.
Депа С. Г., Плехановская, 9.
Дербек Н. В., Каплуновский пер., 18.
Дергич А. П., Фельдшерская, 13.
Дергачев, Смирновская, 1.
Дергобушина А. М., адрес не указан.

Дердерянц Е. И., Сидельниковский пер., 7/3.
Дереев П. А., Заиковская, 58/56.
Дереева А. М., Заиковская, 58/56.
Деревянин Н. И., Кузинская, 74.
Деревянин Ф. И., адрес не указан.
Деревянкин А. Я., Нетечинский переулок, 20.
Деревянкина Е. В., Военная, 11.
Деревянко А. Н., Ст.-Московская, 40.
Деревянко Е. Д., Капустянская, 30.
Деревянко Е. П., Тихоновская, 28.
Деревянко М. П., Зеленая, 11.
Деревянко М. Т., Капустянская, 30.
Деревянченко А. Н., М.-Панасовка, 5.
Дерече В. М., Степной пер., 61.
Державин А. Н., Змиевской пер., 10.
Дерибза В. В., Крытый рынок, 8.
Деркач И. П., Колчигинский пер., 18.
Деркачев А. Е., Кузинская, 91.
Деркачев А. И., Плехановская, 8.
Деркачев В. С., Козюлинская, 13.
Дерковская Г. С., Ветеринарная, 11.
Деркучевская К., адрес не указан.
Дерменко Я. И., Конная площ., 8.
Дерманзе А. А., Змиевская, 48.
Дерников Ф. И., ул. Свердлова, 53/55.
Дернов А. Г., Ст.-Московская, 89.
Дерцев Ф. П., Тарасовская, 39.
Дерюгин Г. Я., М.-Гончаровская, 20.
Дерюгина Л. С., М.-Гончаровская, 20.
Дерюгина С. И., адрес не указан.
Дерюгиной С., адрес не указан.
Дерябченко Я., Петинский пер., 39.
Десиченко Е. М., Рымарская, 3/5.
Десятниченко М., Искринский пер., 7.
Детече В. Ш., Степной пер., 61.
Детков Е. Ф., Скрыпниковский переулок, 43/45.
Детусенко, Губернаторская, 10.
Дехтярг И. И., Чеботарская, 8.
Дехтяр М. И., Ботаническая, 3.
Деямант, Чеботарская, 5.
Джанагов С. О., ул. Свердлова,115.
Джгамади С. Ф., Дмитриевский пер., 5.
Джеашвили, ул. 1-го Мая, 6.
Джеашвини И. С., ул. 1-го Мая, 14.
Дженянц К. К., Дмитриевская, 18.
Дживанян П. И., адрес не указан.
Джившзневич М., Нетечинская, 33.
Джикнаварянц Н. С., Москалевская, 2.
Джиняк К. К., Дмитриевская, 8.
Дзегов С. Ф., Дмитриевская, 5.
Дзесизело Л. Я., Лукьяновский пер., 10.
Дзикан В. А., ул. 1-го Мая, 16.
Дзыбенко М. Н., адрес не указан.
Дзюба М. П., Кладбищенская, 19.
Дзюба П., адрес не указан.
Дзюбенко, адрес не указан.
Дзюбенко Е. П., ул. Революции, 16.
Дзюбенко С. В., Черниговская, 28.
Дзюбенко Я. В., Пограничная, 14.
Дзюбин М. М., Мало-Панасовская, 24.
Дзюбина А. Ф., Ермолаевский пер., 7.
Диброва О. М., Хатвиневский пер., 14.
Диброва Т. Г., Хатвиневский пер., 14.
Дивинский Р. Г., улица Окт. Революции, 28.
Диву И. А., ул. Окт. Революции, 28.
Дигавцов Г. С., адрес не указан.
Диденко В. Н., Плехановская, 16.
Диденко Г. И., Сериковский пер., 8.
Диденко Г. Н., Лютовская, 29.
Диденко М., Знаменская, 6.
Диденко Р. И., Пороховая, 24.
Диденко Я. М., Ханайченковская, 20.
Дидоренко С. А., Молчановский переулок, 10.
Дидоренко С. И., Нетечинская, 31.
Дидрихсон М. А., ул. Яковлева, 41.
Дидук К. Н., Петинский пер., 39.
Диканов К., адрес не указан.
Диканский, Франковская, 10.
Диканский М. А., Ст.-Московская, 87.
Диканская Р. Г., Ст.-Московская, 87.
Дикань А. Т., хутор Косолаповка.
Дикань Г. Я., хутор Косолаповка.
Дикань М. Т., Коненовская, 18.
Дикаров И. А., Куриловская, 25/2.
Дикевич В. И., Театральн., 15.
Диковский И. И., Мордвиновский переулок, 24.
Диконенко А. А., Змиевская, 54.
Диконенко И. И., Змиевская, 54.
Дикштам А. И., Монастырская, 20.
Дикштей А. И., Монастырская, 20.
Дильберт Е. Б., Грековская, 31.
Дилоуров В. А., адрес не указан.
Диммаль А. И., Молочная, 19.
Диманг Л. М., Либкнехта, 92/а.
Дименштейн И. Г., ул. Ганны, 56.
Димидова П. К., Рашкина дача, Николаевский пер., 4.
Дименштейн Е., ул. Ганны, 56.
Димченко П. Е., Ст.-Московская, 39.
Димустова А. А., Скрыпницкая, 7.
Динарман И. П., ул. Федоровская, 8.
Диндиян Г. И., М. Мясницкая, 1.
Диневич Э. Б., ул. Свердлова, 47/49.
Динерман М. М., Лопатинский, 3.
Динкевич В. В., Клочковская, 70.
Динов Х., Ст. Мясницкая, 4.
Динст, Мало-Мясницкая, 4.
Дирбер, адрес не указан.
Дириянц Т. М., Рождественская, 21.
Диркулов К., Валериановская, 49.
Диру М. Г., Искринская, 25.
Дисковская Г. Н., Кацарская, 48.
Диссон Г., Пушкинская, 4.
Дистель, Ярославская, 9.
Дитяткин Г. Ф., Ново-Колчигинский в'езд, 11.
Дихарев И. А., Дудниковский пер., 2.
Диченко П. В., адрес не указан.
Длин И. М., Степная, 16.
Длугач М. М., ул. Артема, 47.
Длугош, Конторская, 26.
Дмитрев Л. И., Одоевский пер., 4.
Дмитренко, Б. Сумская, 45.
Дмитренко А. Ф., Пащенковский пер., 10.
Дмитренко А. К., Кузнечная, 15.
Дмитренко И. М., Молочный в'езд, 7
Дмитренко И. М., Якубовский пер., 11.
Дмитренко К. М., Сосновая, 6.
Дмитренко, Одоевский пер., 11.
Дмитренко С. Д., ул. К. Либкнехта,45.
Дмитренко С. Д., Б. Сумская, 46.
Дмитренко С. Д., Сумская, 45.
Дмитренко Т. Н., Гиевская, 22.
Дмитренко У. В., Капустянская, 46.
Дмитриев В. В., Гиевская, 49.
Дмитриев В. Д., Кузинская, 104.
Дмитриев Д. Д., Рыбасовская, 30.
Дмитриев К. Я., Искринский пер., 12.
Дмитриев Н. Н., 2-й Панасовский пер., 22.
Дмитриев Н. И., Проезжий пер., 16/2.
Дмитриев Н. Ф., Н. Рубановская, 10.
Дмитриев С. Г., Залесская, 18.
Дмитриев Т. М., Павловский пер., 40.
Дмитриев Ф. И., Искринский пер., 9.
Дмитриев О. И., ул. К. Либкнехта, 39.
Дмитриев С. М., Рыбная, 22.
Дмитриева А. Г., Ст.-Мясницкая, 16.
Дмитриева Е. А., 2-й Панасовский проезд, 24.
Дмитриева Е. П., ул. Котлова, 88.
Дмитриева М. Е., Павловский пер., 40.
Дмитриева М. В., Гиевская, 49.
Дмитриева М. Ф., Н. Рубановская, 10.
Дмитриева Н. И., Оренбургская, 12.
Дмитриева Н. Ф., Скрыпницкий пер., 43/45.
Дмитрюкин, ул Котлова, 4.
Добрамильский Ш. Я., Мал. Панасовка, 25.
Добрейчик А. М., Кацарская, 17.
Добрин Н. Г., Черноглазовская, 4/Б, кв. 3.
Добрик Р. И., ул. Свердлова, 15.
Добринин, Нетечинская, 47.
Добровенская З. Я., Рымарская, 23.
Добровецкий А. М., Кацарская, 58.
Добровецкая Ш. М., Кацарская, 58.
Добродетская В. И., Чернышевская, 7.
Добровольсегай А. П., Знаменская, 22.
Добровольский Н., Скрыпниковский пер., 28.
Добровольский К. К., Кладбищенская, 23.
Добровольская П. Г., Новоселовский пер., 4.
Доброглазов Е. Ф., Глаголевск. пер., 5.
Добромирский М. С., пл. Тевелева, 8/9.
Добромольский М. В., ул. Свердлова, 29.
Добромыслов П. В., Свердлова, 22.
Добромыслов С. В., Рыбасовский, 24.
Добромыслов С. В., Чеботарская, 6.
Добромыслов Т. В., ул. Свободн. Академии, 24.
Добромыслов Т. В., ул. Свердлова, 22.
Добронский А. О., ул. Котлова, 30.
Добросельский П. П., М. Гончаровская, 1.
Добросельский П. П., Кацарская, 58.
Добросельская М. В., М. Гончаровская, 1.
Доброскоков П. И., Богдановский пер., 27.
Доброславская А. Г., Тихоновская, 13.
Добрунова А. Ф., Монастырская, 5.
Добрускин Д. С., Грековская, 17.
Добрускин Р. С., Ветеринарная, 9.
Добрунов Н. Ф., Монастырская, 5.
Добрый А. Ф., Куриловская, 42/1.
Добрынина А. С., Елизаветинская, 54.
Добрынин Д. И., Елизаветинская, 54.
Добрынин Н. С., Безуглый пер., 3.
Добрынина М. Д., Елизаветинская, 54.
Добрянский М. М., Ильинская, 46.
Добрянский Е. М., Ильинская, 46.
Добрянский И. И., М. Панасовка, 13.
Добрянская Л. В., М. Панасовка, 13.
Добычина В. Е., Михайловский пер., 7.
Довбенко И. А., Кузинская, 61.
Довбенко С. Ф., Кузинская, 61.
Довбищенко С. Е., Лермонтовская, 33.
Довбущенко М. Н., пл. Яковлева, 14.
Довбня М. Ф., Плехановская, 121.
Довчян М. А., Пушкинский в'езд, 6.
Догачев Ф. А., Корсиковская, 8.
Догонова М. Н., Кремлевская, 35.
Догрко П. Н., Ст. Основа, Карташевская, 3.
Догрко Ф. М., Ст. Основа, Карташевская, 3.
Додаева А. И., Тюремная, 10.
Додкин Б. С., Чернышевская, 5.
Додонов К. К., Дудниковский пер., 4.
Додотченко И. В., Александровская, 8.
Дождев В. М., Тарасовская, 19.
Дождев К. Н., Клеменовская, 20.
Дождев Ф. В., Тарасовская, 31.
Дождев Я. М., Ст. Московская, 115.
Дождева О. Н., Ст. Московская, 88.
Дозица Я. Н., Б. Гончаровка, 1/33.
Дойна Р. Я., ул. Свердлова, 40.
Дойна Г. М., ул. Свердлова, 40.
Докторов Л. Г., Нетечинская наб., 3/4.
Докторович Л. И., Клочковская, 39.
Долбенко Д. Ф., Франковский пер., 17.
Долбин Я. Н., Клочковская, 28.
Долгамин Н. С., адрес не указан.
Долгачев Д. Ф., Палладиевская, 4.
Долгаль Т. О., ул. Ганны, 39.
Долгий, Плехановский пер., 1.
Долгий А., Андреевская, 38.
Долгова А. И., адрес не указан.
Долгова А. И., Гиевская, 35.
Долгов Ф. Ф., Мигриковский, 89.
Долголев И. Д., Палладиевская, 5.
Долгополов А. И., Плеханова, 40.
Долгополов М. Г., Дергачевский пер., 19.
Долгополов М. С., Дергачевский пер., 14.
Долгополов С. К., Нетечинский пер., 8.
Долгополова П. С. Рудниковская, 16.
Долгополова Т. В., Фельдшерская, 61.
Долгорученко А. Е., Почтовый, 15.
Долековская, О. Д., Аптекарский пер., 20.
Долженко В. О., Сковородинская, 7.
Долженко В. С., Грековская, 39.
Долженко Г. Д., Церковный пер., 19.
Долженко И. Г., Церковный пер., 19.
Долженко К. А., адрес не указан.
Долженко Н. Г., Церковный пер., 19.
Долженко Ф. Ф., Огородняя, 2.
Долженко И. В., М. Мясницкая, 11/13.
Долобовская, Л., Глоголевский пер., 9.
Долин А. К., Чернышевская, 4/6.
Долинский А. П., М. Гончаровская, 12.
Долинский Х. М., Моичная, 18.
Долинская М. П., Чистоклет. пер., 18.
Долинская С. С., Пантелеймоновск.,14.
Должанский И. С., Ст. Московская, 25.
Долоцовский В. М., ул. Ганны, 62.
Долт А. М., Рымарская, 23.
Должинцев И. М., Степной пер., 28.
Дольник Е. И., Михайлова, 9.
Дольник Р. Р., Михайлова, 9.
Доманов А. М., Знаменская, 6.
Доманская Т. Ф., Рыбная пл., 6,
Домирева А. Е., Балашевская, 20.
Домашевич А. К., ул. Ганны, 3.

Дом аренд. Ю. Р. Т. Рымарская, 23,

Домбровский С. С., Котлова, 90.
Домбровский, ул. Свердлова, 71.
Домбровский А. А., ул. Свердлова, 38.
Домбровский Г. А., ул. Котлова, 63.
Домбровский Е. К., Александро-Невская, 7.
Домбровский С. С., Б. Панасовка, 90.
Домбровский Ф. И., ул. Плеханова, 22.
Домбровская Е. Г., Котлова, 90.
Домбровская Е. В., Либкнехта, 60.
Домбровская Б. М., Александро-Невская, 7.
Домбровская Е. Г., Б. Панасовка, 90.
Домбровский Я. А., Клочковская, 44.
Домковский У. Г., Аптекарск. пер., 20.
Домнич П. А., Монастырская, 34.
Домрачев Д. В., Либкнехта, 47.
Домрин Н. И., Державинская, 6.
Домрина Е. И., Державинская, 6.
Домченко А. С., Н. Кладбищенская, 26.
Домченко К. Ф., Н. Кладбищенская, 25.
Дондареч Я. Ф., адрес не указан.
Донде Л. Н., Усовская, 32.
Дондева М. Ф., Конноеновская, 18.
Дондик О. А., Кузнечная, 32.
Дондыш С. Л., Лопатинский пер., 6.
Донец М. И., Конюшенный в'езд, 1.
Донковцев А. Я., адрес не указан.
Доннер К. О., Искринский в'езд, 6.
Донской В. М., Конторская, 28.
Донской Г., Нетечинская, 46.
Донской Г. Р., Нетечинская, 46.
Донской М. А., Татарский пер., 14.
Допуголь, Сумская, 19/21.
Донце Е. Н., Свердлова, 38.
Донцев Ф. Ф., Свердлова, 7.
Донцов П. А., адрес не указан.
Донцов Т. Ь., адрес не указан.
Донченко А. М., Ст. Основа, Монастырская ул.
Донченко А. Ф., 1-й Панасовский пр., 5.
Донченко З. М., Гиевский в'езд, 2.
Донченко М. И., Основа, Монастырская ул.
Донченко М. Ф., 1-й Панасовский пр., 5.
Донченко Т. Я., 1-й Панасовский пр., 5.
Дончин А. И., Почтовый пер., 1.
Дорбиньянц Г. О., Грековская, 5.
Дордуе Е. И., Молочная, 79.
Дорих Т. Г., К. Либкнехта, 8.
Дорогобужина А. И., С. Московская, 59.
Дорогой Н. П., ул. Ганны, 26.
Дородный М. М., Плехановская, 38.
Дородных А. Л., Плехановская, 38.
Дородных М. М., Плехановская, 38.
Дородных Ф. Е., ул. Ганны, 41.
Дорокин, адрес не указан.
Дорохин А. И., Конная пл., 4.
Дорохин А. У., Конная пл., 4.
Дорохин Ф. С., Лопатинский пер., 5.
Дорохов А. И., Афанасьевская, 26.
Дорохов В. М., Клеменовская, 3.
Дорошев Н. И., Бородинская, 2.
Дорошенко, Болашевский пер., 13.
Дорошенко А. Г., Андреевская, 11.
Дорошенко Е., Рудаковская, 67.
Дорошенко И. В., Степной пер., 12.
Дорошенко Н. В., Садовая, 13.
Дорошенко М. П., Кузинская, 15.
Дорошко И. Е., Фельдшерская, 85.
Дорфман А. Р., Каплуновский пер., 20.
Дорфман Г. Л., Юрьевский пер., 10.
Дорфман Е. Я., Юрьевский пер., 10.
Дорфман М. А., М. Гончаровка, 19.
Дорфманъ А. Я., Конная, 37.
Досталь В. Г., Адрес не указан.
Досычева М. И., 3-ья ул. Попова, 8.
Докмицкая Д. М., С. Московская, 53.
Дохтиоти А. Х., Чеботарский пер., 8.
Доценко Г. А., Горяновский, 15.
Доценко П. М., адрес не указан.
Доценко А. И., Зеленая, 10.
Драбк Ф. М., пер. Короленко, 12.
Драбкин Б. М., Никитинский пер., 31.
Драбкин Г. Н., Плеханова, 6.
Драбкин Р. Н., Плехановская, 6.
Драбкин С. М., С. Московская, 25.
Драбкин Х. М., Московская, 6.
Драбкина Л. М., С. Московская, 25.
Драбкина Р. М., С. Московская, 25.
Дравнек В. К., Соляниковск. пер., 3.
Драгайлов И. В., Полладиевская, 18.
Драговский Г. А., Николаевская, 12.
Драговский К. А., Николаевская, 12.
Драгомирецкий Н. К., Палладиевск.,1.
Драгун, Богдановский, 15.
Дражников В. И., Урицкого, 26.
Дракин К. Ф., Оренбургская, 15.
Дракин А. К., Кузнечная, 18.
Дракина М. П., Киевская, 4.
Драников С. Г., Конторская, 78.
Дранов Г. М., Свердлова, 23.
Дранкин А. Е., Конторская, 23.
Дранкин В. М., Никитинская, 31.
Драчева Е. В., Молочная, 27.
Драчук М. В., ул. Ганны, 10.
Древаль, Знаменская, 27.
Древлянский Е. Б., Скрипницкий пер., 5.
Дрегомомиди И. П., Конторская, 2.
Дрейер А. Е., Аптекарский пер., 23.
Дрейер А. Э., Аптекарский пер., 23.
Дрейсин Ш. Б., К. Либкнехта, 39.
Дрейсина С. Э., К. Либкнехта, 39.

Дрейшпуль Е. М., Михайловский пер., 14.
Дрейшпуль М. М., Михайловский пер., 14.
Дремюн Н. З., Клочковская, 15.
Дрибинский Ш. Ш., Крапоткина, 1.
Дрибинская Р. Г., Ботаническая, 13.
Дривинский Ф. В., ул. Федоровской, 13.
Дрига Н. П., Александро-Невск. пер., 7.
Дрижевецкий И. К., Б.-Гончаровка, 16.
Дриженко Н. П., Владимирская, 17.
Дрикер Б. Б., С.-Московская, 123.
Дрикер С. И., С.-Московская, 123.
Дрисин И. Б., Заиковская, 87.
Дробатенко Е. О., Мигриновская, 78.
Дробатов, Заиковская, 65.
Дробатов А. Л. Кузинская, 89.
Дробатов И. З., Заиковка, 65/67.
Дробатов М. Е., Заиковка, 65/67.
Дробатов М. И., Заиковка, 65.
Дробашевская, К. Либкнехта, 57.
Дроветов Ф. З., Решетковский пер., 20.
Дробин Ф. Н., Черкасская, 11.
Дробкин М. А., Рымарская, 23.
Дроботенко Е. М., Фельдшерская, 34.
Дроботенко Н. М., Фельдшерская, 34.
Дроботенко Е. О., Мегриновская, 78.
Дроботов Т., Державинская, 24.
Дробыгнев В. А., Юрьевский пер., 12.
Дробязко К. О., Молочная, 75.
Дробященко А., б. Сумская, 35.
Дроваль Д. И., слобода Ольвшана.
Дрожевский А. Н., Украинбанк.
Дрожин А. П., Чернышевская, 29.
Дрожников В. И., ул. Урицкого, 26.
Дрозд П. К., Шевченко, 46.
Дроздес М. С., Слесарный пер., 1.
Дроздов Г. Г., Урицкого, 29/б.
Дроздов Г. М., Примеровская, 18.
Дроздов З. В., Лопанская наб., 3.
Дроздов И. Д., 2-й Панасовский пер., 21.
Дроздов Н. Г., Свердлова, 23.
Дроздова А. И., Урицкого, 29/б.
Дроздова М. И., Военная, 5.
Дроздова Ф. Я., 2-й Панасовский пр. 21.
Дроздовский, Конная, 29.
Дрозина А. И., Слесарный пер., 1.
Дрознеса С. Я., К. Либкнехта, 12.
Дрокин А. И., С.-Московская, 56.
Дрокин Д. Г., Гордиенковский пер., 5.
Дрокин Н. Г., Гордиенковский пер., 5.
Дроклин Н. Ф., Гордиенковская, 32.
Друдян М. М., Московская, 35.
«Дружба», Благовещенская, 8.
Дружин В. В., Ивановская, 29.
Дружинин Н. Ф., Конная, 45.
Дружинин П. И., Чеботарская, 34.
Друзенко Д. Д., Б. Сумская, 57.
Друзенко И. И., Аптекарский пер., 27.
Друзинский Я. Е., С.-Московская, 53.
Друйян Л. М., Кузнечная, 26.
Друкованый И. А., Тюремная, 4.
Друковский Ф. А., Тюремная, 4.
Друлев И., Сергиевская, 14.
Друтицкий Н. В., Искринская.
Друтман Б. Л., Пушкинская, 56.
Друтман Е. Я., Харьк. 5 район милиц.
Друян И. Д., Перечинская, 10.
Друян Л. М., Кузнечная, 26.
Дрыга А. А., Пограничная, 14.
Дрыга А. Н., Александро-Невская, 11.
Дрыга Е. Л., Александро-Невская, 11.
Дрыга М. И., Александро-Невская, 11.
Дуб М. З., Замятинская, 13.
Дубаева А. А., Рымарская, 13.
Дубасов Б. Ф., Юрьевский пер., 12.
Дубасов Б. Ф., Юрьевский пер., 12.
Дубевский С. М., Кацарская, 19.
Дубенко А. Ф., Глаголевский пер., 5.
Дубенков Ф. А., Глаголевский пер., 5.
Дубецкий Г. Ф., Котлова, 85/2.
Дубилиие М. П., Гордиенковская, 41.
Дубиник, адрес не указан.
Дубиников А. И., Аптекарский в'езд 6.
Дубиников К. И., Аптекарский в'езд,6.
Дубинин П. С., Рыбасовская, 26.
Дубинин Т. Е., Каплуновский пер., 18.
Дубинин Ф. С., Грековская, 46.
Дубинина З. Т., Новопроезжая, 44.
Дубинина П. Е., Гиевская, 6.
Дубинская С. С., Молочная, 37.
Дубинский В. А., Пушкинская, 56.
Дубинский И. Р., Свердлова, 22.
Дубинский К. И., Аптекарск. в'езд, 6.
Дубинский Л. С., Рудаковск. пер., 26.
Дубинский Н. Б., Борзый пер., 6.
Дубков Б. Н., Ващенковский пер., 18.
Дубнер И. М., Конторская, 55.
Дубнов М. М., Мордвиновский пер., 24.
Дубов, адрес не указан.
Дубов В. Д., Юрьевская, 11.
Дубов В. Д., Юрьевская, 11.
Дубовик П. И., Кладбищенская, 51.
Дубовик А. С., Абрамовская, 42.
Дубовик В. Е., Селикинская, 17.
Дубовик Е. И., Абрамовская, 42.
Дубовик И. С., Абрамовская, 42.
Дубовик И. С., Абрамовская, 40.
Дубовик Ф. И., Абрамовская, 40.
Дубовик О. С., Абрамовская, 40.
Дубовик П. С., Абрамовская, 42.
Дубовик С. С., Абрамовская, 42.
Дубовик Ф. И., Абрамовская, 40.
Дубовик Ф. Л., Клочковский пер., 17.
Дубовикова Е. Р., Клочковская, 17.
Дубовицкий М. Д., Урицкого, 29б.
Дубовская Е., Мордвиновский, 19.
Дубовский М. Г., К. Либкнехта, 15.
Дубовский С. М., Кацарская, 19.
Дубра П. Х., Токовая, 2.
Дубров Т., адрес не указан.
Дубровин Г. Я., Алексеевская, 27.
Дубровин П. К., Владимирская, 62.
Дубровко И. И., 1-го мая, 18.
Дубровская В. О., Скрыпнинская, 10.
Дубровская Л. А., Грековская, 38.
Дубровский Б. Р., Фроловская, 20.
Дубросовский Я. М., Скрыпницкая, 5.
Дубяга Е. Н., Чернышевская, 37.
Дубяга П. Х., Токовая, 2.
Дуда, Заиковская, 40.
Дуда Т. Е., Залотинская, 40.
Дудавский А. И., Ивановка, Пащенковская, 9.
Дудикова М. Ф., Урицкого, 21.
Дудин И. П., Харьк. 5 район милиц.
Дудин Т. К., Харьк. 5 район милиц.
Дудин И. М., Кладбищенская, 70.
Дудинский Ф., Плехановская, 10.
Дудка М. С., Театральный пер., 6.
Дудкин А. Г., Уткинский пер., 5.
Дудкин Ф .С., Ст.-Московская, 69.
Дудко П. С., Монастырская, 29.
Дудник А. Т., Гиевская, 12.
Дудник В. Н., пер. Сознания, 4.
Дудник Т. Е., Бородинская, 5.
Дудников А. Н., Филипповская, 6.
Дудниченко А. А., Криволоневская, 31.
Дудниченко Е. С., Криволоневская улица, 31.
Дуин Б. Д., Театральный пер., 6.
Дуин Д. З., Театральный пер., 6.
Дукаш М. Б., пл., Тевелева, 8/9.
Дулат, адрес не указан.
Думание Э. С., Кацарская, 29.
Думанов И. М., с. Великое, Шировск. р.
Дун и Белуга, Пассаж, 59.
Дунаев Г. В., Молочная, 46.
Дунаев К. Г., Конторская, 40.
Дунаев М. П., Котлова, 84.
Дунаева Е. О., адрес не указан.
Дунаева А. П., Котлова, 84.
Дунаева А. Т., М.-Панасовка, 19/1.
Дунаевский Д. С., Свердлова, 5.
Дунахов, адрес не указан.
Дунедорф, М.-Мясницкая, 4.
Дунчуа, адрес не указан.
Дуод И. П., Плеханова, 14.
Дупель О. Г., Свердлова 55/53.
Дураков, Плехановская, 4.
Дураков И. В., Моичная, 21.
Дураков И. В., Молочная, 21.
Дураков И. В., Моичная, 31.
Дураков И. Ф., Колодезная, 19.
Дураков К. Е., Цыгаревский пер., 44.
Дураков К. М., Проезжий пер., 24.
Дураков Н. И., Валериановская, 13.
Дураков Т. Н., Змиевской пер., 56.
Дуракова Е. М., Проезжий пер., 24.
Дуракова Е. М., Лопатинский пер., 5
Дураченкова Е. К., Франковская, 35.
Дурихин Т. М., Сах.-Заводская, 3.
Дурнев Н. Т., Константиновский переулок, 8.
Дурненкори Е. М., Ханайченковская улица, 11.
Дуров Д. В., Монастырская, 33.
Дуров М. В., Грековская, 5.
Дурытан Н. П., адрес не указан.
Духна Е. Б., Почтовый пер., 15.
Духовский И. Б., Свердлова, 32.
Дуценко М. И., Ермолаевский пер., 11.
Дуценко М. П., Чеботарский, 1.
Душечкин Д. Я., Основьянская, 16.
Душна Л. И., Филипповский пер., 6.
Душтов, адрес не указан.
Дхеупанхе Г. К., Плехановка, 9.
Дыкан З. Я., Шевченко, 112.
Дыкань А. Д., Шевченко, 112.
Дыкань В. П., Шевченко, 94.
Дыкань И. Т., Шевченко 92.
Дыкань И. Т., Шевченко, 94.
Дыкань П. Е., Кладбищенская, 13.
Дыкань С. М., Кладбищенская, 22.
Дымарский В. К., К. Либкнехта, 6.
Дымшиц М. М., Скрыпницкая, 16.
Дынина С. Я., 1-го Мая, 22.
Дынькин Д. Г., Яковлева, 33.
Дьяков В. И., Рыбасовская, 11.
Дьяков И. П., Рыбасовская, 11.
Дьяков Н. И., Рыбасовская, 11.
Дьяков-Новиков В. Г., Н.-Кладбищенская, 26.
Дьякова А. И., Андреевская, 26.
Дьякова Д. Я., Богдановский пер., 16.
Дьякова Н. И., Фастовский пер., 16.
Дьякова-Новикова Б. Н., Н.-Кладбищенская, 26.
Дьякова-Новикова Ю. Г., Н.-Кладбищенская, 26.
Дьяковская М. Я., Черкасская, 24.
Дьяконов Д. В., пл. Тевелева, 7.
Дьяконов И. В.,, пл. Тевелева, 7.
Дьяконова К. И., пл. Руднева, 5.
Дьяконова К., Нетечинский пер., 11.
Дьяченко А. А., Церковный пер., 3.
Дьяченко А. Э., х. Дубковки.
Дьяченко И. А., Церковный пер., 3.
Дьяченко М. Т., Лебединская, 24.
Дьяченко Т. А., Церковный пер., 3.
Дьячкова М. И., Основянская, 47.
Дюдин И. И., Змиевской пер., 54.
Дюжарден А. В., Сковородиновская улица, 43.
Дюженко В. Д., Б.-Гончаровка, 26.
Дюженов А. М., Николаевская пл., 7.
Дюженый А. М., пл. Тевелева, 7.
Дюжинов А. М., Короленко, 7.
Дюков Н. П., Гиевская, 7.
Дюков П. Д., Сомовская, 12.
Дюкова Е. Д., Свердлова, 24.
Дюльбод'янц П., Фонарный пер., 17. реулок, 17.
Дюндик, Тарасовская, 6.
Дюрьков, адрес не указан.
Дюшезаль Ж. А., 1-й Панасовский пр., 12.
Дягелов В. М., Пушкинская, 56.
Дядкин Н. А., Степной пер., 39.
Дядько Г. М., Каплуновская, 2.
Дяленков И. М., Пушкинская, 65.
Дятин А. П., Новиковская, 6.
Дяченко В. С., Тарасовский пер., 42.

Е.

Евалевский А. И., Журавлевская, 19.
Евалевский Б. А., Кладбищенская.
Евваленко И. Ш., Грековская, 39.
Евват Х. С., ул. Ганны, 20.
Евглевский А. И., Журавлевская. 16.
Евграфов Е. Е., Аптекарский переулок, 79.
Евграфов Н. И., Фельдшерская, 36.
Евграфова М. П., Кладбищенская, 74.
Евграфова Е. С., Аптекарский переулок, 7/9.
Евдокименко М. А., Бондаревская улица, 13.
Евдокименко О. М., Бондаревская улица, 13.
Евдокименко П. П., Бондаревская улица, 13.
Евдокименко Ф. М., Бондаревская улица, 13.
Евдокимов В. Г., Шляховая, 45.
Евдокимов Г. К., Абрамовская, 32.
Евдокимов И. Г., Гордиенковский пер., 5.
Евдокимов И. Д., Павловка, Лопанская, 13.
Евдокимов Н. В., Кладбищенская, 59.
Евдокимов О. И., Ващенковская Лезада, 8.
Евдокимов С., Змиевская, 108.
Евдокимов С. В., Лебединская, 24.
Евдокимов С. Е., Авраамовская, 28
Евдокимова, адрес не указан.
Евдокимова П., Кладбищенская, 90.
Евдокимова Т. Ф., Абраамовск., 1.
Евдоков П. Ф., Котлова, 8.
Евдоменко И. А., Скрыпниковский пер., 47.
Евдошенко И. М., Клочковская, 66.
Евженко В. И., Заиковский пер., 19.
Евженко М. Е., Заиковский пер., 19.
Евимс М. А., Благовещенская, 4.
Евичов И. И., Тюремная, 18.
Евменов Д. Ф., Пролетарская, 6.
Евпин А. Б., Плетневский, 8.
Евпин И. А., Маркса, 4.
Евнин И. А., Благовещенская площадь, 4.
Евнин М. А., Благовещенская площадь, 4.
Евнин М. А., Лопатинский, 3.
Евнин М. М., Благовещ., 14.
Еволенко И. Ш., Грековская, 39.
Евсеев В. П., Сирохинская, 33.
Евсеев И. Г., Газовая, 35.
Евсеев И. Х., Рыбасовская, 11.
Евсеев К. А., Колчигинский переулок, 27.
Евсеев Ф., Клеменовская, 9.
Евсеева С.-Московская, 4.
Евсеева Л. И., Пушкинская, 58.
Евсеенко М. М., Черкасская, 46.
Евсеенко П. Ф., Черкасская, 46.
Евстигнеев Г. М., х. Дубковка.
Евстигнеева О. Н., х. Дубковка.
Евстратов Е. А., Воронежский переулок, 6.
Евстратов Н. И., Знаменская, 13/15.
Евстратов Н. С., Пискуновский переулок, 55.
Евстратова А., Державинская, 24.
Евстратова А. А., Воронежский переулок, 6.
Евсюков С. И., Ханайченковская, 20.
Евсюкова Т. П., Железнодорожная улица, 25.
Евтеева В. Т., Искринская, 22.
Евтеева М. Ф., Пролетарская, 5.
Евтухов И. К., Торговый пер., 38.
Евтухович Н. Д., Валковская, 54.
Евтушенко А. Г., ул. Новорубанова, 10.
Евтушенко А. П., Куриловская, 26.
Евтушенко Д. М., М.-Гончаровская, 20.
Евтушенко И. П., Елизаветинская, 9.
Евтушенко И. И., адрес не указан.
Евтушенко И. И., Петинский пер., 10
Евтушенко И. М., Петинский пер., 10.
Евтушенко И. П., Елизаветинская, 9.
Евтушенко И. Ф., Чеботарская, 61.
Евтушенко И. Ф., 1-й Панасовский пр., 12.
Евтушенко М. Г., Артема, 4.
Евтушенко М. И., Петинский переулок, 10.
Евтушенко М. И., Куриловская, 26.
Евтушенко М. Ф., Рубановская, 10.
Евтушенко П. И., Степной пер., 41.
Евтушенко П. И., Петинский переулок, 10.
Ефименко Д. Н., Спиридоновская, 7.
Ефимова Е. С., Заиковская, 42.
Евшенкова М. Д., Свердлова, 144.
Егоренко А. Е., Скрыпницкий переулок, 13.
Егоренко П. Т., адрес не указан.
Егоренков М., адрес не указан.
Егоров, Змиевская, 19.
Егоров А. И., Кузинская, 83.
Егоров В. М., 1-го Мая, 21.
Егоров Г. В., Гиевская, 65.
Егоров М. И., Кацарская, 18.
Егоров Ф. И., Аптекарский переулок, 48/а.
Егоров Т. И., Державинская, 26.
Егоров Ф. И., ул. Свободной Академии, 18.
Егоров Ф. И., Аптекарский пер., 48.
Егорова Е. Е., С.-Московская, 45.
Егорова М. Г., Гиевская, 65.
Егорова М. Н., Гиевская, 65.
Егоящ Я., Нетечинская, 26.
Егудас М. Д., Скрыпниковский пер., 13.
Егудес А. С., Проезжий пер., 16/2.
Егунов К. И., Чунихинская, д. Егунова.
Егунова Н. Н., Чунихинская, д. Егунова.
Едамов В. В., Гордиенковская, 41.
Едимента С. И., х. Гепово, Салькова р.
Едлин И., М.-Мясницкая, 4.
Едлин М., М.-Мясницкая, 4.
Еженков Г. Г., Якубовский пер., 10.
Еживов М., Конюшенная, 24.
Еживченко М. И., дача. 6. Шатилова.
Еживченко М. М., дача 6. Шатилова.
Ежов А. Э., Кирилловская, 1.
Езерец Д. К., Дмитриевская, 12.
Езерец Д. Х., Дмитриевская, 12.
Езерский Е. Я., 1-го Мая, 23/25.
Езерский М. Н., Мордвиновский переулок, 13.
Езерский Э. Г., Лопанский пер., 6.
Езрух Х. Г., Дмитриевская, 20.
Езрух Х. Г., Дмитриевская, 20.
Еисавич, Степной пер., 6.
Ейгис Г. Г., Чеботарская, 3.
Екельчик, Знаменская, 8.

Екорямов Г. Ф., Молочная, 66.
Екфендив, Кузинская, 16.
Елагулашвили, Клочковская, 25.
Еланчик, Тарасовский пер., 44.
Еланчик И. Б., Театральный пер., 3.
Елезаров В. М., Ивановская, 3.
Елезнева М. Я., Примеровская, 15.
Еленская М. В., Семинарская, 36.
Елецкая И. С., К.-Маркса, 7.
Елизов А. Н., Плехановка, 101.
Елик Б. А., адрес не указан.
Елик В. С., Равенства и Братства, 9.
Елин М. Ю., Дмитриевская, 20.
Елин С. И., Свердлова, 17.
Елина К. И., Дмитриевская, 20.
Елина Р. М., Галушкинская, 13.
Елинская Н. Н., Нетечинская, 28.
Елисеев А. В., С.-Московская, 69.
Елисеев Е. Б., Анненская, 35.
Елисеев И. И., Екатерининская, 47.
Елисеев П. В., Марьинская, 2.
Елисеев С. Ф., Пискунов., 3.
Елисеев Я. Е., Конторская, 24.
Елисеева Е. И., Корсиковская, 4.
Елкин, Яковлева, 20.
Елкин В., адрес не указан.
Елкин В. И., Ханайченковская, 14.
Елпеева Н. Е., Степной пер., 50.
Ельсяшкевич М. Я., адрес не указ.
Ельтерман Г. И., Рыбасовская, 7.
Ельченко Г. П., Андреевская, 30.
Емельяненко П. А., Семинкинская, 5.
Емельянов, адрес не указан.
Емельянов, Молочная, 71.
Емельянов А., Константиновская улица, 24.
Емельянов А., Константиновская улица, 24.
Емельянов Г. Ф., Газовая, 6.
Емельянов Е. Е., адрес не указан.
Емельянов К. И., Донец-Захаржевская, 2.
Емельянов М .С., Константиновская улица, 24.
Емельянов Н. Ф., Б. Сумская, 27.
Емельянов Ф. П., Б. Сумская, 27.
Емельянов Ф. П., Киышевский переулок, 10.
Емельянова К. В., адрес не указан.
Емельянова М. Л., Скрыпниковский пер., 49.
Емельянова О. Г., Андреевская, 20.
Емельянова Т. И., адрес не указан.
Емяткевич, ул. I-го Мая, 6.
Ена А. С., Черкасская, 30.
Ена А. Т., Основа, Чунихинская.
Ена Г. Н., Черкасская, 30.
Ена Е. К., Андреевская, 34.
Ена П. А., Основа, Чушихинская.
Ена С. Д., ул. Ганны, 22.
Ена Ф. С., адрес не указан.
Ена Я. С., Змиевской в'езд, 9.
Енгаличев А. М., Свердлова, 26.
Енгаличева М. М., Гимназическая наб., 15.
Ененко З. И., Владимирская, 29.
Енив Т. К., адрес не указан.
Енко Г. В., Яковлева, 13.
Енько А. И., Новопроезжая, 63.
Енько А. И., Бородиновская, 29.
Енько И. Н., Пролетарская, 2.
Енютина К. А., Юрьевская, 6.
Епашко Г. И., Балашевский разъезд, 15.
Епифанов Г. Н., Власовский пер., 15.
Епифанов Н. И., Рыжовский пер., 5.
Епифанов Ф. Ф., ул. Свободной Академии, 35.
Епифанович В. Н., ул. Ганны, 38.
Еранин С. Н., Занковская, 16.
Еременко, Котлова, 7.
Еременко В. Е., С.-Московская, 58.
Еременко Л. Р., Ищенковская, 2.
Еременко К. М., Конторская, 72.
Еременко Н. С., М.-Панасовка, 17.
Еременко П. И., Ищенская, 2.
Еремин К. Т., Конторская, 3.
Еремин, Глаголевский пер., 10.
Еремин В. И., Андреевская, 42.
Еремин Е. В., Андреевская, 42.
Еремин Д. В., Андреевская, 42.
Еремина А. И., Андреевская, 42
Еремина З. В., Андреевская, 42.
Еремина М. В., Андреевская, 42
Еремина О. В., Андреевская, 42.
Еремина П. А., Куриловская, 16.
Еремина П. В., Андреевская, 42.
Еремина П. М., Кузнечная, 21.
Еремич Н. К., С.-Московская, 72.
Еремкин И. Г., ул. Ганны, 19.
Еременко М. П., Плехановская, 5
Еременкова А. А., Клочковск. пер., 17.
Ерешенко Е. И., Клочковский пер. 17.
Ерещенко А., Решеткинский пер., 6.
Ери М. К., Линейная, 8.
Ерикалин Н., С.-Московская, 4.
Ершенко С. И., Петинский пер., 60.
Ерко И., С.-Московская, 4.
Ермак А. Д., Плехановская, 36.
Ермак Е. И., Искринский пер., 15.
Ермак П. И., Змиевская, 108.
Ермак Ф. Г., Анненский пер., 44.
Ермаков И. Н., Воскресенская пл., 11.
Ермаков И. Н., Воскресенская, 11.
Ермаков К. А., Монастырская, 13.
Ермаков М. И., Церковный пер., 2.
Ермаков М. И., Красноарм., 10.
Ермаков П. И., Рыбасовская, 15.
Ермакова А. Н., Рыбасовская, 15.
Ермакова Е. Н., Рыбасовская, 27.
Ермакова З. Н., Молочная, 38.
Ермакова М. А., Царицынская, 23.
Ермакова М. А., ул. Ганны, 23.
Ермакова О. В., М.-Панасовка, 22.
Ермакович В., Власовский пер., 5.
Ермолаев И. П., Колония Х.Ф.З., 6.
Ермилаева, Клочковская, 25.
Ермилов Д. В., Военная, 13.
Ермолаев А. В., Верхний пер., 21.
Ермолаев Г. И., Рымарская, 22.
Ермолаев И. В., Ермолаевский переулок, 3.
Ермолаев П. В., Тарасовская, 42.
Ермоленко Б. Г., Никитинский переулок, 31.
Ермоленко Н. Ф., Заиковская, 121.
Ермольев А. Н., Скрыпниковская улица, 36/16.
Ермольева М. Д., Церковный переулок, 16.
Ермощенко И. Т., Николаевка, пл. Свердлова.
Ермощенко, адрес не указан.
Еромчицкий С. Ш., Юрьевская, 7.
Еромицкий М. Ш., Юрьевская, 7.
Ероноков, адрес не указан.
Ерофеев А. П., Лихопинский пер., 4.
Ерофеев Н. И., Владимирская, 57.
Ерофеева М. В., В.-Гиевская, 95.
Ерохин В., М.-Панасовка, 22.
Ерохин Д. А., М.-Панасовка, 17.
Ерохин П. А., М.-Панасовка, 17.
Ерохин П. С., М.-Панасовка, 17.
Ерохин С. П., I-го Мая, 21.
Ерохина Е., М.-Панасовка, 22.
Ерохина В. А., Аравийская, 5.
Ерошенко Г. П., Галинская, 54.
Ерошенко С., Кульбинский пер., 20.
Ерошенкова У. А., Б. Сумская, 48.
Ерусалимцев К. И., Бородинская, 12.
Ерухимова Л. А., Свердлова, 19.
Ерухимович М. Я., Рымарская, 23.
Ерухимович, Свердлова, 19.
Ерушенко В., адрес не указан.
Ершков М. М., Яковлева, 14.
Ершов В. Н., Спиридоновская, 7.
Ершов Д. И., Сев.-Донецк. пер., 4.
Есаян О. Я., С.-Московская, 60.
Есаян В. А., Заиковский пер., 5.
Есенко - Спилер, Театральный переулок, 7.
Есин А. Г., Урицкого, 8.
Есин И. А., Военная, 38.
Есин Н. А., Военная, 38.
Есин Н. Т., Военная, 38.
Есин П. В., Военная, 38.
Есина Е. П., С.-Московская, 98.
Есина М. Г., С.-Московская, 98.
Есина М. Н., Военная, 38.
Есипов А. Н., М.-Панасовка, 33.
Есипов Ф. П., Безуглый пер., 22.
Есланов К., Пантелеймоновский пер., 7.
Ефанов А. В., Скрыпницкая, 9.
Ефанов А. И., пос. Елизаветовка.
Ефанов И. И., Гончаровский бульвар, 5.
Ефанова М. Я., Скрыпницкая, 9.
Ефремов, адрес не указан.
Ефименко А. С., Волковская, 15.
Ефименко Г. М., Оренбургская, 10.
Ефименко Д. А., Холодная гора.
Ефименко И. Ф., Молочная, 56.
Ефименко Ф. И., Молочная, 56.
Ефименков О. И., Волковская, 15.
Ефимов, Котлова, 104.
Ефимов А. Е., Скрыпниковский переулок, 47.
Ефимов А. М., Клочковская, 15.
Ефимов А. С., Константиновская улица, 20.
Ефимов Б. Г., Цыгаревская, 22.
Ефимов В. Г., Карташевская, 8.
Ефимов В. С., Заиковская, 42.
Ефимов Г. Я., Карташевская, 8.
Ефимов Л. Ф., 2-й Панасовский пр., 32.
Ефимов М. Д., 1-го Мая, 11.
Ефимов П. И., х. Дубковки.
Ефимов П. И., Георгиевская, 25.
Ефимова, Мордвиновский пер., 31.
Ефимова А., Клочковская, 15.
Ефимова А. И., Скрыпниковский переулок, 47.
Ефимова А. И., Карташевская, 8.
Ефимова А. М., Клочковская, 15.
Ефимова Е. И., х. Дубковки.
Ефимова Е. Г., Котлова, 90.
Ефимова Е. М., 2-й Панасовский пр., 32.
Ефимов И. А., Средне-Уральская, 29.
Ефимова И. Д., Заиковская, 53.
Ефимова О. Г., Карташевская, 8.
Ефимова Р. Г., Карташевская, 8.
Ефимова Э. Г., Карташевская, 8.
Ефман И. С., Резниковский пер., 4.
Ефременко Г. И., Вр. Гиевская, 9.
Ефременко В. И., Григоровская, 48.
Ефременко Р. Г., Григоровская, 50.
Ефремов А., Чеботарская, 65.
Ефремов В. А., С.-Московская, 110.
Ефремов И. П., Конная пл., 8.
Ефремов М. Я., Военная, 39.
Ефремов П. Л., Черкасская, 23.
Ефремов Т. И., Заиковская, 73.
Ефремов Т. И., Елизаветинский переулок, 38.
Ефремов Ф. К., Решетинский переулок, 12.
Ефремов Ф. С., б. Сумская, 23/4.
Ефремова А. П., Змиевская, 65.
Ефремова И. М., Бородиновская, 90.
Ефремова Т. Е., Военная, 39.
Ехилевский Н. Х., Ващенковский пер., 18.
Ешпиц Г. П., Ярославская, 24.
Ещаков И. С., К. Маркса, 7.
Ещенко Н. П., Черниговская, 16.
Ещенко П. В., Кривоконевский переулок, 12.
Ещенко П. Е., Кривоконевский переулок, 12.

Ж

Жабоедов К., Либкнехта, 18/20.
Жагнин В. А., Петинский пер., 15.
Жадан В. Д., Церковный пер., 19.
Жадановская Л. П., Молочный переулок, 8.
Жак П. Г., Дмитриевская, 29.
Жак К. В., Театральная пл., 4.
Жалюзяна Г. И., Змиевская, 47.
Жанбуркен К. Э., ул. Ганны, 7.
Жандармов С. К., Зеленая, 15.
Жандармов Ф. Н., Молчная, 15.
Жанхоров З. И., Нетечинский переулок, 18.
Жарая Е. С., Глаголевский пер., 7.
Жаржавский И. Л., Торговая, 2.
Жариков А. К., 2-й Панасовский пр., 28.
Жариков Г. Д., Власовский пер., 2.
Жарикова Н. И., Змиевская, 61.
Жарикова Т. В., Змиевская, 61.
Жарикова Т. Г., 2-й Панасовский пр., 28.
Жаринов С. С., Тургеневская, 9.
Жарков, Пороховая, 24.
Жарков М. И., Конторская, 47.
Жарковский А. В., Ветеринарная, 14.
Жаровский Т. Е., Липовая Роща.
Жарская С. В., Конторская, 30.
Жаровский, Гончаровский бульвар, 6/2.
Жбанов, адрес не указан.
Жван А. Д., Куриловская, 22.
Жван Д. С., Куриловская, 22.
Жван И. Б., Куриловская, 22.
Жван П. Д., Куриловская, 22.
Жван Х. Д., Куриловская, 22.
Жганьяр А. А., Владимирская, 9.
Жганьяр С. О., Заиковская, 72.
Жгунов И. К., Нетечинская, 42.
Жгунова П. Ф., Нетечинская, 42.
Жданов А. Г., Скрыпниковский переулок, 23/21.
Жданов А. И., Дмитриевская, 32/36.
Жданов В., Мефодиевская, 10.
Жданов Д. М., Нетечинская наб., 11.
Жданов П. М., Армянский пер., 2.
Жданов П. Ф., Тихоновская, 16.
Жданович С. П., Аптекарская, 35.

Жебко Сергей Петрович, Лысая гора, Подорожи., 7.

Жебрун В. Е., Конторская, 72.
Жебунева В. М., ул. Равенства и Братства, 11.
Жебунева М. Л., ул. Равенства и Братства, 11.
Жевержеев Г. А., ул. Ганны, 48.
Жегло Н. М., адрес не указан.
Жедяк И. М., Нетечинская наб., 8.
Жеевица Р. Я., Грековская ул., 46.
Жеженко А. И., Конюшенная, 27.
Желдина Д. Л., Аптекарский переулок, 4.
Желдина Л. А., Аптекарский переулок, 4.
Желебовский Я. А., Конная, 37.

«Железняк», ул. Свободной Академии, 24.

Железняк М. И., Основа, Хатышевский пер., 3.
Железняков И. К., Галушкинская улица, 10/б.
Железняков П. И., Мончная, 29.
Железнякова В. Ф., Галушкинская улица, 10/б.
Железнякова М. Ф., Галушкинская улица, 10/б.
Железов Г. Я., Сомовская, 10.
Железцев Д. О., х. Буденовка.
Железка И., адрес не указан.
Желобенко А. Д., Грековская, 39.
Желобовский А. Л., Украинбанк.
Желдриков С. Г., Гиевская, 41.
Желтинов А., адрес не указан.
Желтобородов В. Г., Змиевская, 25/2.
Желтов И. В., Змиевской пер., 34.
Желтухин Е. Г., Измайловская, 1.
Желудков Л. Н., Скрыпницкая улица, 10/20.
Желудьков, I-го Мая, 6.
Желязо И. К., Нетечинский бульвар, 15.
Жемайтис Г. М., I-го Мая, 12.
Жемкочьяни, Дмитриевская, 23.
Женднев С. В., Юрьевский пер., 5.
Женов Я. Е., Сосновая, 12.
Женовский М. А., Нетечинская, 25.
Женупова, Плехановский пер., 1.
Жеробцов С. А., Казармовская, 21.
Жеребченко Е. М., Гиевская, 12.
Жеребченко К. В., Гиевская, 12.
Жережен Н. П., Рымарская, 13.
Жермугина Л. Н., Скрыпницкая, 13.
Жерновая Е. К., 1-й Панасовский пр., 8.
Жерновой Ф. Г., 1-й Панасовский пр., 8.
Животинский А. И., Каплуновский пер., 14.
Живаго М. М., Франковская, 33.
Живаков В. Д., Искринский пер., 8.
Живахлщ З., Фонарный пер., 17.
Живковичъ, адрес не указан.
Жигалкина А. А., дача б. Шатилова.
Жигалов Д. Т., Свердлова, 169.
Жигалова М. Д., Свердлова, 169.
Жигапов Г. П., Андреевская, 1.
Жигачев Д. К., Балашевский переулок, 19.
Жиглов М. Р., адрес не указан.
Жигоренко И. Е., Гиевская, 13.
Жигунов И. Ф., ул. Ганны, 62.
Жидкевич А. С., Каренковский переулок, 9.
Жидков А. Г., Военная, 38.
Жидков А. В., Н.-Рубановский переулок, 5.
Жидкова М. Г., Военная, 38.
Жидкова Т. И., Военная, 38.
Жидовцев С. М., Палладиевская, 1.
Жидовцева А. Д., ул. Потебни, 11.
Жидялис М. М., Плехановская, 46.
Жикулин И. С., Краснoармейск. 10.
Жила В. Н., Франковский пер., 7.
Жила Г. Р., Ващенковский пер., 14.
Жила И. Ф., Каренковская, 5.
Жила М. Д., Искринская, 19.
Жила М. С., Корсиковская, 11.
Жила М. Я., Корсунская, 7.
Жила М. Я., Корсиковская, 7.
Жила Ф. Н., Искринская, 19.
Жиланин С. И., Франковская, 21.
Жилевич А. А., Никитинский переулок, 22.
Жиленко Н. С., Кивоколеская, 32 /34.
Жилейко П. В., Абраамовская, 20.
Жилизняк М. С., ул. Ганны, 9.
Жилин, Гимназическая наб., 5.
Жилин А. В., Кремлевская, 10.
Жилин В. В., Пушкинская, 6.
Жилин М. Н., Галинская, 45.
Жилин М. Н., адрес не указан.
Жилин Н. Л., Рудаковская.
Жилина Е. К., Дворянский пер., 4.

Жилина Т. Д., М.-Гончаровка, 37/35.
Жилинко Ф. С., Кривоконевская улица, 32/34.
Жилинская А. Г., Знаменская, 17.
Жилколлектив 671, Театральный пер., 4.

Жилколлектив коммунистов, Чернопазовск., 35.

Жилкооператив № 144, Чернышевская, 75.
Жилкооператив № 643, Чернышевская, 25.
Жилкооператив № 929, Гордиенковская, 50.

Жилкооператив № 54, председатель Люкке К. К., секретарь Животинский П. С., Пушкинская, 19.

Жилкооператив №135, Скрыпницкая, 7.

Жилкооператив „Единение", Клочковская, 37/41.

Жилкооператив № 614, ул. Яковлева, 17.

Жилкооператив № 119, Рымарская улица, 27.

Жилкооператив № 28, Рымарская улица, 25.

Жилкооператив № 130, Технологическая, 16.

Жилкооператив № 8, Технологическая, 14.

Жилкооператив № 849, Артема, 9.

Жилкооператив № 33, Технологическая, 6.

Жилкоп. № 125, Клочковская, 25.
Жилкоп. № 905, Клочковская улица, 43/45-47.
Жилкоп. № 407, Ярославская, 11.
Жилкоп. № 667, Революции, 36.
Жилкоп. № 420, пл. Комсомольца, 82.
Жилтоногов Я. М., Тургеневская, 5.
Жиляев Д. Д., Чеботарская, 3.
Жинин П. М., Петинский пер., 29.
Жинчель П. И., адрес не указан.
Жир Ф. И., Основяцкая, 36.
Жириков И. И., Н.-Екатеринославская, 6.
Жириков Я. И., Н.-Екатеринославская, 6.
Жирнов П. М., Фастовский пер., 7.
Жирных А. И., ул. третья Поповых, 14.
Жиров Д. А., Сев.-Донецк., 3.
Жировая П. Н., Константиновская улица, 24.
Жировой И. Г., Константиновская улица, 24.
Жиронкин Д. Г., В. Гиевская, 3.
Житин Е. Е., Никитинский пер., 22.
Житинкова К. Ю., Рымарская, 23.
Житна М. В., Семигradская, 22.
Житник А. Г., Константиновская, 8.
Житник Е. И., Константиновская, 8.
Житник З. И., Константиновская, 8.
Житник С. И., Константиновская, 8.
Житницкий С. Я., улица К. Либкнехта, 92/а.
Житомирский А., Военная, 40.
Житомирский Б. Б., С.-Московская, 29.
Жихарева А. Ф., Клочковский переулок, 17.
Жихарева М. И., Аптекарский переулок, 26.
Жихорев Н. Г., ул. Ганны, 33.
Жмайлов, Плехановская, 4.
Жмайлов Е. И., адрес не указан.
Жмыр Ф. С., Пушкинский в'езд, 6.
Жовтой Г. Т., К. Либкнехта, 39.
Жогов Ф. Н., Измайловская, 1.
Жолваньянц Г., Фонарный пер., 17.
Жолнирович Э. И., Котлова, 32/б.
Жомер М. Н., Лебединская, 6.
Жомир Т. П., Лебединская, 6.
Жорник Я. Д., Проезжая, 80.
Жувага О. К., Кривоконевская, 1.
Жуварева А. Ф., Клочковский, 17.
Жувача Д. К., Аптекарский, 11.
Жудренкова А. С., С.-Московская улица, 104.
Жук, Карла Маркса, 8.
Жук В. Н., Конторская, 93.
Жук Г. Б., Чеботарская, 6.
Жук П. И., адрес не указан.
Жук М. О., Кузнисная, 63.
Жук Ф. А., Конная, 31.
Жук Я. Э., Короленко, 13.
Жуков А., Военная, 3.
Жуков А. А., Рымарская, 23.
Жуков А. В., Харьковская.
Жуков Г. Ф., Кладбищенская, 102.
Жуков Д. А., Куриловская, 22.
Жуков Д. С., Андреевская, 69.
Жуков Е. П., Александровская, 10.
Жуков Л. А., Рымарская, 28.
Жуков Н. В., Степной пер., 12.
Жуков П. П., Почтовый, 15.
Жуков С. Ф., Клочковская, 8.
Жуков Ф. С., Черкасская, 35.
Жуков Я. А., Котляревская, 46.
Жукова А. Т., Почтовый, 15.
Жукова М., Пономаревская, 7.
Жукова М. Г., Куриловская, 22.
Жукова Н. И., Мурмыловский пер.
Жукова П. Я., Урицкого, 22.
Жукова Ф. П., Андреевская, 69.
Жуковская А. А., М.-Гончаровка, 17.
Жуковская А., ул. Ганны, 33.
Жуковская М. А., Мароховецкая, 3.
Жуковский М. В., Яковлева, 41.
Жулинский Ф. И., Леусовский переулок, 9.
Жупонас И. З., Дудниковский переулок, 14.
Жупранер Г. М., Б.-Гончаровка, 11.
Жупранер И. М., Нетечинская, 37.
Журавкин П. Н., Кладбищенская, 74.
Журавлев А. В., Зеленая, 4.
Журавлев В. Е., Заиковская, 16.
Журавлев Г. В., дача Шатилова.
Журавлев И. И., ул. насл-ков Черковых, 16.
Журавлев И. Н., Мордвиновский, 31.
Журавлев Н. Е., Марьинская, 1.
Журавлев Ф. А., Вездонная, 2.
Журавлева-Березовская Д. А., Валерьяновская, 11.
Журавлева А. А., Конная, 20.
Журавлева А. Г., Заиковская, 16.
Журавлева А. К., Заиковская, 16.
Журавлева В. И., д. Шатилова.
Журавлева Е. А., д. Шатилова.
Журавлева М. П., Аптекарский, 48.
Журавлева Н. М., Донецкий пер., 25.
Журавлева Т., Сычковский пер., 9.
Журавская Е. В., Монастырская, 7.
Журавская О. В., Спартаковский пер., 7.
Журавский В. В., Монастырская, 7.
Журавский В. Я., Монастырская, 7.
Журавский К. Ф., Степная, 16.
Журба Г. С., Филипповская, 31.
Журбенко А. Л., Военная, 11.
Журбин И. Д., Юрьевская, 9.
Журов А. В., Зеленая, 4.
Жуты М. Л., Рыбная, 4.
Жутэ Ш. И., Рыбная, 4.
Жучков Н. В., Нетечинская, 30.

З.

Забавников Ф. Н., Лопатинский переулок, 5.
Забайкин В. И., Свердлова, 151.
Забежинская С. А., Ващенковская левада, 16.
Забежинский З. А., Котлова, 82.
Забежинский И. Б., Ващенковская левада, 16.
Заболина М. Д., Лопатинский переулок, 16.
Забельчина К. К., Палладиевская, 3.
Забило А. М., пер. Тачейко, 4.
Забило В. Ф., пер. Тачейко, 4.
Заблов Е. И., Семинарский, 19.
Заблоцкая А., адрес не указан.
Заблоцкий Б. В., Пролетарская, 6.
Заблоцкий К., Корсиковская, 29.
Заболотный С. И., Гиевская, 100.
Заболотный П., адрес не указан.
Забонский, Змиевская, 108.
Заборная А. Н., Черкасская, 48.
Заботин Т. А., Никитинский, 33.
Забрамный, Клочковская, 25.
Забродский О. Я., Либкнехта, 92/а.
Забруйский И. Г., Корсиковская, 19.
Забусов А. М., Заиковская, 30.
Забусова В. Г., Заиковская, 30.
Завадский М. В., Яковлева, 42.
Завалигин Г. С., Ново-Колчигинская, 32/2.
Завалиш Ф., Скрыпниковский переулок, 28.
Заварзин В. Г., Тарасовская, 13.
Заварзин Я. М., Куриловская, 12.
Заварзина А. И., Афанасьевская, 44.
Заварзина Ф. Т., Куриловская, 12.
Завгородний, Петинский пер., 56.
Завгородний И. В., Ханайченковская, 17.
Завгородний Т., ул. Октябрьской Революции.
Завгородько С. Т., Пушкинская, 56.
Завед. фрукт. вод., Единоверчинская, 22.
Завельская С., Юрьевская, 10.
Завельская Э., Юрьевская, 10.
Завельский А. И., Булгаковский пер., 1.
Завельский М. М., Юрьевская, 10.
Завельский С., Юрьевская, 10.
Завизлоглава М. С., Григорьевская улица, 10.
Завод «Серп и Молот», Корсиковская, 15.
Загарьянц А. Д., Рождественская улица, 25.
Загорский Н. В., Гражданская, 9.
Загоруйко И. А., 2-я ул. Поповых, 15.
Загоруйко Ф. А., 2-я ул. Поповых, 15.
Заграенко К. Д., адрес не указан.
Заграфский Ф. С., Фастовский пер., 15.
Задворная Е. М., Заиковская, 42.
Задворная Е. М., Заиковская, 42.
Задворный Ф. П., Заиковская, 42.
Задерихвост И. П., Свердлова, 33.
Заднепровский Н. В., Сковородинская, 5.
Задовский А. В., Екатеринин-ская, 28.
Задорин Д. А., С. Московская, 44.
Задорожная М. Н., Степной пер., 1.
Задорожная О.А., Ивановка, Монастырская, 5.
Задорожный А. Н., Конторская, 51.
Задорожный Д. П., Ивановка, Монастырская, 5.
Задорожный И. В., Кладбищенская улица, 20.
Задорожный И. Ф., Дмитриевская улица, 12.
Задорожный К. Т., Степной пер., 35.
Задурклену А. С., Клочковская, 74.
Заенц Б. Н., М. Панасовка, 18.
Заживихин Д. Ф., Гиевская, 78.
Заздухите Н. М., Державинская, 30.
Заика П. С., Поезжий пер., 16/2.
Заикин В. И., Дмитриевская, 25.
Заикина П. С., Петинский пер., 29.
Зайда О. Г., Конторская, 2.
Зайдель И. О., Свердлова, 24.
Зайденберг С. Г., Скобелевская, 3.
Зайденвурм С. Г., Пушкинский в'езд, 6.
Зайднер А., Дмитриевская, 25.
Зайкин, Максимилиановская, 41.
Зайкина Л. А., Михайловский переулок, 3.
Зайнулин Г., Филипповская, 8.
Зайнулина Г., Б. Основа, Филипповская, 8.
Зайцев, В. Гиевская, 8.
Зайцев А. И., Валериановская, 49.
Зайцев А. К., Рыбасовская, 12.
Зайцев В., С. Московская, 69.
Зайцев В. И., Гиевская, 75.
Зайцев В. Н., Дмитриевская, 12.
Зайцев В. С., Пащенковская, 26.
Зайцев В. С., Гиевская, 63.
Зайцев Г. А., Б. Гончаровка, 10.
Зайцев Г. С., Гиевская, 67.
Зайцев Е. В., адрес не указан.
Зайцев З. А., Б. Гончаровка, 10.
Зайцев И. И., Ковшаровский в'езд, 3.
Зайцев И. П., Сев. Донецк. пер., 2.
Зайцев И. С., Гиевская, 63.
Зайцев Л. Т., Молочная, 75.
Зайцев М. А., Котлова, 90.
Зайцев М. М., Тарасовская, 13.
Зайцев М. Е., Монастырская, 29.
Зайцев Н. А., Пороховая, 5.
Зайцев Н. Г., Колчигинский пер., 24.
Зайцев Н. И., Семикинская, 5.
Зайцев П. П., Змиевская, 37.
Зайцев П. П., Сомовская, 25.
Зайцев С. Б., Военная, 39.
Зайцев С. И., Гиевская, 63.
Зайцев С. Н., Рымарская, 19/48.
Зайцев С. Н., Волковская, 5.
Зайцев С. П., Монастырская, 13.
Зайцев Т. И., Конюшенный пер., 2.
Зайцева А. В., Сев. Донец. пер., 2.
Зайцева В. М., Тарасовская, 13.
Зайцева Е. А., Гиевская, 67.
Зайцева Е. И., Тарасовская, 13.
Зайцева Е. П., Котлова, 90.
Зайцева З. С., М. Мясницкая, 22.
Зайцева Л. И., Семицинская, 5.
Зайцева М. А., Военная, 39.
Зайцева М. Ф., Рыбасовская, 12.
Зайцева М. К., Гиевская, 63.
Зайцева Н. А., Фонарная, 14.
Зайцева Н. А., адрес не указан.
Зайцева Н. М., Гиевская, 63.
Зайцева Н. С., Мордвиновский переулок, 19.
Зайцева Р. А., Б. Гончаровка, 10.
Зайцева Х. В., Военная, 18.
Зайченко А. В., М. Гончаровка, 32.
Зайченя И. Н., Токовая, 10.
Зайчик К. Ф., Кацарская, 25.
Зайчик Э. Б., Свердлова, 31.
Зак З. Г., Чеботарская, 2.
Зак М. Я., Скрыпницкая, 17.
Зак Н. А., Конная пл., 8.
Закаров И. В., Уральская, 37.
Закашанский Е. И., Заиковская, 11/13.
Закин Л. Е., Плеханова, 20.
Закис Г. А., Ивановская, 19.
Закис Г. А., Саммеровский пер., 19.
Заковоротный Е. А., Котлова, 59.
Заколирин К. П., Анненский пер., 44.
Закопырина З. В., Молчановский пер., 5.
Закопырина М. В., Молчановский пер., 5.
Закревская А. В., пл. Феербаха, 1.
Закревский Н. С., пл. Феербаха, 1.
Закривидорога А. В., Молочный пер., 5.
Закрисний С. С., Нетечинская, 24.
Закс Г. И., Кремлевская, 30.
Закута Д. Л., 2-й Панасовский пр., 24.
Закута Л. И., 2-й Панасовский пр., 24.
Закута Ф. С., 2-й Панасовский пр., 24.
Закутина Ф. Г., Единоверческая, 56.
Закшевский С. Ю., Корсиковская, 19.
Залавский, Змиевская, 19.
Залевская, Театральный пер., 7/2.
Залевский А. О., Рогатинск. пер., 19.
Залевский И. С., Монастырская, 29.
Залеманова П. М., Каплуновская, 5.
Залеская А. И., Анненская, 22.
Залеская А.Н., Никитинск. пер., 19.
Залеский, Якубовский пер., 3.
Залеский А. В., Чеботарская, 13.
Залеский А. Д., Скрыпницкая, 7.
Залеский А. Р., Чеботарская, 13.
Залеский В. И., пер. Короленко, 19.
Залеский В. И., Никитинск. пер., 19.
Залеский В. И., Никитинский пер., 9.
Залеский В. И., Никитинская, 19.
Залеский, пер. Яковлева, 14.
Залетаев В. В., Каплуновская, 13.
Залетин А. Д., Владимирская, 30.
Заличий П. С., Константиновская улица, 10.
Заличий П. П., Константиновская улица, 10.
Залкин А. Ф., Гончаровский бульвар, 10.
Залкин М., Кацарская, 19.
Залкин Н. Ф., Гончаровский бульвар, 10.
Залкина М. Н., Гончаровский бульвар, 10.
Залкинд Е. С., К. Либкнехта, 71.
Залкинд М. Л., К. Лубкнехта, 21/23.
Залманов Л. Я., Змиевская, 75.
Залманов П. А., Московская, 22.
Залманов Я. Л., Молчановский переулок, 5.
Залнулина Г., Б. Основа, Филипповская, 6.
Заломанов С. В., Сирохинская, 27.
Заломатьянц Г. С., Яковлева, 52.
Зальманов З. И., ул. Ганны, 4.
Зальцман, Нетечинская, 44.
Зальцман А. Ш., Лонанский пер., 7.
Зальцман Д. М., Нетечинская, 44.
Зальцман Д. М., Нетечинская, 49.
Зальцман Д. М., Нетечинская, 44.:
Зальцман Р. М., Дмитриевская, 12.
Зальцман З., М. Мясницкая, 5.
Зальцман Ш. М., Дмитриевская, 11.
Залюшникова А. Д., Молочная, 29.
Замалюжа И. П., Ветеринарная, 37.
Замерец М. А., Грековская, 40.
Замерец М. И., Грековская, 40.
Замерцев М. И., Грековская, 40.
Замечанская А. И., Конторская, 32.

Замечанский Л. Ф., Конторская, 32.
Замиснанский Л. Ф., Конторская, 32.
Замлелов А. Т., Проезжая, 14.
Замм Н. А., Искринская, 43/а.
Замм Н. Ф., Искринская, 43/а.
Заморин П. А., Чернышевская, 49.
Замотаев С. К., Рыжевский пер., 8.
Замский Т. Г., Садовая, 15.
Замула Т. С., Стрелецкий пер., 29.
Замучаев В. Д., Рыбасовская, 15.
Замучаев Д. В., Рыбасовская, 15.
Замятин Н. И., Вознесенская, 9.
Замятина А. С., С.-Московский переулок, 3.
Занин, Нетечинский пер., 12.
Зануда И. П., Клочковская, 28.
Запара, Конная пл., 4.
Запара К. М., С.-Московская, 104.
Запора Г. М., Конная пл., 4.
Запора И. Е., Кузинская, 84.
Запора М. И., Кузинская, 84.
Запороженко К. В., Железнодорожная, 25.
Заправа Б. Б., Котлова, 82.
Заправа В. Б., Панасовская, 82.
Запуев В. А., В. Гончаровская, 10.
Заремба И. И., Куриловская, 9.
Заренков С. И., Вознесенская пл., 13.
Зарецкая, Донец-Захаржевская, 7.
Зарецкая В. И., 4-й дом Советов.
Зарецкая Д. Б., Марьинская, 10.
Зарецкая Р. Г., адрес не указан.
Зарецкая Р. Б., Марьинская, 10.
Зарецкая Р. Б., Мартыновская, 10
Зарецкий, адрес не указан.
Зарецкий М. И., ул. 1-го Мая, 29.
Зарецкий С. О., Токовая, 23.
Заржевская О. Л., Сомовская, 12.
Заржевский С. М., Сомовская, 12.
Зарин П. И., Прихотской пер., 5.
Зарицкий А. Ф., ул. Свободной Академии, 35.
Зарицкий Г., Рудаковская, 67.
Зарицкий Д. С., Бурсацк. спуск, 12.
Заровская А. Н., Скрыпницкая, 11.
Заровский А. Н., Скрыпницкая, 11.
Зародьяди Ф. М., Гостинница «Пальмира».
Зарон М. Г., Лопанский пер., 5/7.
Зарон Ш. Г., Лопанский пер., 5.
Зарринг К. А., Каплуновская, 5.
Зарубенко А. П., ул. 1-го Мая, 12.
Заруденко З., Андреевская, 35.
Зарудный Д., Безуглая, 16.
Зархин Р. С., Харьковский пер., 12.
Заседволк И. О., Кладбищенский пер., 6.
Засекин В. П., Степной пер., 50.
Засиевский А. М., Дмитриевская улица, 25.
Заславская Е. Г., Пушкинская, 33.
Заславская М. М., Свердлова, 25.
Заславская Н. Э., Либкнехта, 39.
Заславская О. М., Скрыпницкая, 17.
Заславская Р. М., Клочковская, 15.
Заславская Я. М., адрес не указан.
Заславский, Примеровская, 6.
Заславский А., Клочковская, 15.
Заславский А. В., Державинская, 6.
Заславский А. И., М. Гончаровская, 1.
Заславский А. И., ул. Либкнехта, 39.
Заславский В. И., Петинский переулок, 10.
Заславский Д. М., адрес не указан.
Заславский Л. Е., ул. Котлова, 25.
Заславский Н., Монастырская, 19, Ивановка.
Заславский М. А., Лопатинский переулок, 6.
Заславский М. И, ул. Плеханова, 46.
Заславский М. И., Конторская, 63.
Заславский Я. Л., Примеровская, 6.
Заслова М. Н., ул. Свердлова, 25.
Засядко К. Е., ул. Яковлева, 11.
Засядко О. А., ул. Яковлева, 11.
Затеев И. Ф., Конная, 41.
Зателено К. М., М. Понасовка, 8.
Затишев М. А., Конторская, 18.
Затковский М. М., Ветеринарная, 16.
Затман М. И., С.-Московская, 48.
Затонская, Самеровский пер., 3.
Затуловская Г. И., Конторская, 42.
Затуловская Д. И., Конторская, 42.
Затуловская А. И., Конторская, 42.
Затычайко И. К., Кремлевская, 14.
Захаренко Б. З., Основа, Вокзальная, 1.
Захаренко И. Г., Кузинская, 101.
Захаренко И. Е., Конная, 7.
Захаренко Л. А., Чернышевская, 79.
Захаржевский Б. Н., Чернышевская улица, 8.
Захарин А. Д., ул. Фр. Энгельса, 25
Захаров А. В., Владимировская, 29.
Захаров А. Г., Заиковский пер., 26.
Захаров А. И., Дароховский, 3.
Захаров Д. Д., Змиевская, 7.
Захаров В. И., пос. Елизаровка.
Захаров В. Ф., Плехановская, 13.
Захаров Е. З., Знаменская, 16.
Захаров И. И., Карташевская, 1.
Захаров И. В., Карташевская, 1.
Захаров И. З., Ст. Основа, Вокзальная, 1.
Захаров К. Ф., Харьковский 5 р. милиции.
Захаров П. В., адрес не указан.
Захаров П. Д., Змиевская, 7.
Захаров П. М., Понтелеймоновский пер., 7.
Захаров С. В., Конная, 31.
Захаров Ф. Е., Константиновский пер., 8.
Захаров Ф. И., Плехановская, 2.
Захаров Ф. Ф., Основянская, 5.
Захарова А., Франковский пер., 7.
Захарова А. И., Конная, 57.
Захарова Е., Черногорская, 7.
Захарова М. В., Карташевская, 1.
Захарова М. В., Плехановский переулок, 4.
Захарова Н. С., Шевченковская, 12.
Захарова Н. Е., Харьк. 5 район милиции.
Захарченко Е. К., Панасовский проезд, 1.
Захарьев В. А., Гиевская, 75.
Захарьченко Е. К., 1-й Панасовский проезд, 12.
Захарьян А. П., пер. Урицкого, 11.
Захарьянц Т. Г., Зеленая, 8.
Захваткина Б. К., М. Гончаровская улица, 1.
Захер А. М., Военная, 6.
Захер Г. Б., Военная, 6.
Заховаев А. С., Колчигинский переулок, 12.
Заходин Л. А., Яковлевская, 20.
Захорин А. Б., С.-Мясницкая, 10.
Зац Ш., Плеханова, 20.
Заесов В. А., Плехановская, 10.
Зашейко К., адрес не указан.
Защуловский Л. А., Молочная, 30.
Заявлин Г. А., ул. Октябрьской Революции, 21.
Заярный А. В., 3-ья ул. Поповых.
Заярный И. Я., Степной пер., 28.
Заяц И., адрес не указан.
Зборовский М. Д., Искринская, 41.
Званарев П. В., адрес не указан.
Звегинцева А. Ф., Пролетарская, 10.
Звездный М. А., Каплуновская, 13.
Звенигородская И. Н., Нетечинская, 50.
Звенигородская О. И., Чеботарская, 14.
Звенигородская Э. Ф., Нетечинская, 38.
Звенигородский и Беккер, адрес не указан.
Звенигородский М. Г., Свердлова, 33.
Звенигородский Ш. М., Нетечинская, 38.
Звенигородский Я. Г., Чеботарская, 39.
Звенигородский Я. М., Котляревская, 44.
Зверев А. И., Молочная, 12.
Зверев И. А., Аптекарский пер., 45.
Зверев И. П., Богомоловская, 14.
Зверева К. М., Кузинская, 59.
Звигальский Я. Н., Пушкинская, 69.
Звигальский С. М., Ярославская, 27.
Звонарев В. И., Кладбищенская, 90.
Звонарев П. В., Ханайченковская улица, 24.
Звонарев Т. Ф., Никитинский переулок, 5.
Звягин А. С., пл. Р. Люксембург, 22.
Звягин П. И., Косая, 47.
Згодин Б. Т., Ващенковская, 3.
Здоревский Н. П., Яковлева, 20.
Здоровец, Б. Гончаровская, 12.
Здоровец И. А., Б. Гончаровская, 12.
Зебель И. М., Владимирская, 14.
Зевин А. Д., Крапоткина, 4.
Зегер Л. М., Нетечинская, 7.
Зегерсон Е. Т., Кацарская, 35.
Зей С. П., Рудаковский пер., 10.
Зейгерсон А. Е., Клочковская, 39/23.
Зейгерсон Е. Т., Клочковская, 39/23.
Зейгерсон И. И., Клочковская, 39/23.
Зейгерсон Э. Е., Клочковская, 39/23.
Зейд Б. Л., С.-Московская, 3/7.
Зейдис М. Я., Чеботарская, 8.
Зейдис Ф. Я., Чеботарская, 8.
Зейпалов М. И., Клочковская, 17.
Зелексон Л. М., Аптекарский пер., 8.
Зелексой Е. Г., Аптекарский пер., 8.
Зеленин В. Д., Хатышевский переулок, 1.
Зеленин М. Е., Хатышевский пер., 1.
Зеленин Д. К., ул. Св. Академии.
Зеленина Н. А., М. Гончаровская, 12.
Зеленицкий, Бунгаковский пер., 4.
Зеленко Е., Мордвиновский пер., 31.
Зеленко Л., Мордвиновский пер., 31.
Зеленская, А. В., Фельдшерская, 28.
Зеленская А. И., Скрыпниковский переулок, 13.
Зеленская А. К., Короленко, 23.
Зеленская В. Е., Котлова, 92.
Зеленская В. И., Серафимовская, 14.
Зеленская М. В., Древне-Кладбищенская, 1.
Зеленская М. П., Пограничная, 23.
Зеленская С. Н., Андреевская, 38.
Зеленский В. Ф., Елизаветинская улица, 43.
Зеленский И. Ф., Кузинская, 90.
Зеленский М. Г., Пантелеймоновская, 14.
Зеленский М. Г., адрес не указан.
Зеленский М. К., Андреевская, 19.
Зеленский С. Ф., Кузинская, 76.
Зеленский Т. П., Управл. Донецк. жел. дор.
Зеленский М. П., Управлен. Донецк. жел. дор.
Зеленский Т. П., Фельдшерская, 28.
Зеленый Б. Я., Военная, 37.
Зеленюк П. М., С.-Московская, 110.
Зелигман М. И., Ярославская, 28.
Зелигман С. И., Ярославская, 28.
Зелинский Ф. Ю., Искринская, 28.
Зелист А. Г., ул. Феербаха, 17.
Зеличенко Г. А., Юрьевская, 6.
Зеличенко З. А., Юрьевская, 6.
Зеличенко Л. З., Юрьевская, 6.
Зеличенко М. Л., Юрьевская, 6.
Зеличенок В. Б., Плехановская, 46.
Зельвенская Х. Х., Молочная, 26.
Зельдес, М. Мясницкая, 4.
Зельдин М. М., 2-й Панасовский проезд, 24.
Зольдина М. Х., 2-й Панасовский проезд, 24.
Зельдис Л. Я., Кацарская, 13.
Зельдис Я. М., Чеботарская, 8.
Зельман П. И., Театральный пер., 6.
Зельманов Л. М., Молочная, 12.
Зельцерман Ц. Ш., Вознесенская площадь, 2.
Зелянский В. Ф., Кузинская, 76.
Земан Ф. И., Заиковская, 117.
Земгал Э. В., Сомовская, 12.
Земелевич Г. Х., Котлова, 60.
Земельс Р. Л., С. Московская, 61/63.
Земерцов М. Н., Грековская, 40
Землеруб А. Д., Котлова, 82.
Землинек Л. З., Кузнечная, 48.
Землинская, Свердлова, 41.
Земляпов Д. И., Казармовская, 39.
Земляпов Ф. И., Грековская, 43.
Землянова Е. И., Казармовская, 39.
Землянский Т., Змиевской пер., 47.
Земмель М. И., К. Либкнехта, 39.
Земмель И. Ю., К. Либкнехта, 39.
Земцев Д. М., Черноглазовская, 13.
Зенин Ф. Я., Юрьевская, 7.
Зенкович В. С., Скрыпницкая, 14.
Зенкович Ю. К., Тюремная, 10.
Зеновин М. И., Черкаская, 9.
Зеновин М. И., Тюремная, 10.
Зенченко М. С., Б. Гончаровка, 31.
Зенькевич А. Ф., Яковлева, 28.
Зерницкий И. Ф., Б. Гончаровка, 16.
Зерцало П. И., Каплуновская, 9.
Зетнер С. Л., Подольская, 7.
Зибаров И. И., Галинская, 10.
Зибаров К. А., Конюшенный пер., 8.
Зивах М. М., Рождественский переулок, 1.
Зивзах М. Л., Свердлова, 5.
Зивирюра П. Ф., Церковный пер., 7.
Зигунов Я. П., Гребенюковская, 24.
Зикеев И. В., адрес не указан.
Зикеев К. И., Бородинская, 46.
Зикеев К. К., Бородинская, 46.
Зиленицкий, Владимирская, 21.
Зилист З. С., ул. Урицкого, 17.
Зильбер И. Л., Гиевская, 45.
Зильбер Е. О., Свердлова, 6.
Зильбер М., Гражданская, 6.
Зильбер Я., Гражданская, 6.
Зильберберг А. М., Вознесенская пл., 4.
Зильберберг А. С., Гражданская, 18.
Зильберберг М. А., пл. Феербаха, 4.
Зильберберг М. М., Свердлова, 5.
Зильберблат О. И., Свердлова, 6.
Зильберман А. М., Военная, 11.
Зильберман А. Ю., Котлова, 25.
Зильберман А. М., Урицкого, 31.
Зильберман В. Я., Театральная пл. 2
Зильберман Г. Д., Конторская, 27.
Зиберман Е. И., Урицкого 31/5.
Зильберман Р. О., Лопатинский переулок, 12.
Зильберман Р. Е., Гончаровский бульвар, 4.
Зильберман Я. К., Котлова, 82.
Зильберфарб, С.-Московская, 32.
Зильберштейн А., Ивановская, 13.
Зильберштейн В. А., Скрыпниковская, 36/16.
Зильберштейн О. В., ул. Равенства и Братства, 14.
Зильберштейн С. В., Ващенковский пер., 18.
Зимарева В. И., Нетечинская, 5.
Зимелевич Г. Х., ул. Котлова, 60.
Зименко И. И., Кузинская, 78.
Зимергекер Я. Д., Конторская, 26.
Зимидевич Г. О., Мордвиновский пер., 18 .
Зимин П. Н., Кладбищенская, 94.
Зимин Т. А., Власовский пер., 3.
Зимина М. С., Власовский пер., 3.
Зимпиц Г. П., Спартаковская, 25.
Зимпицкий, адрес не указан.
Зимпицкий А. И., Конюшенная, 5.
Зимпицкий Е. П., Галинская, 17.
Зимпицкий Е. И., Леусовский переулок, 3.
Зимпицкий П. В., Конюшенная, 5.
Зимпицкий П. Е., Кремлевская, 6.
Зимпицкий Т. П., Державинская, 14.
Зимовец Т. С., Ярославская, 11.
Зимогляд П. И., Петинский пер., 16.
Зимок, Плехановская, 4.
Зинаида И. Ч., Фельдшерская, 79.
Зингер П. А., Резниковский пер., 4.
Зиневич И. А., ул. Ганны, 5.
Зиненко Я. А., Заиковская, 38.
Зинзиловский Ф. П., Плехановский пер., 4.
Зинкевич Я .А., Новохацкая, 9.
Зиновин В. Е., Панасовский пр., 13.
Зиновьев С. М., Кузинская, 83.
Зиновьев Т. С., Ярославская, 11.
Зиновьева Т. С., Ярославская, 11.
Зинченко А. В., х. Дубковки.
Зинченко А. П., Ващенковская, 3.
Зинченко А. П., С. Ващенковская, 1.
Зинченко В. В., С. Ващенковская, 1.
Зинченко Е. Я., х. Дубковки.
Зинченко И. П., Мурмыловский переулок, 17.
Зинченко В. М., Стрелецкий пер., 36.
Зинченко Л. И., Верещаговская, 2.
Зинченко М. С., Мурмыловский, 17.
Зинченко П. Г., Клочковский пер., 7.
Зинченко П. В., Скрыпниковский пер., 43/45.
Зинченко Т. С., Мончная, 9.
Зинченко Т. Ф., Б. Сумская, 63.
Зинченко Т. П., Тюремная, 12.
Зинченко Т. С., Мончная, 9.
Зинченко Ф. П., Аптекарский переулок, 13.
Зинько А. Т., Аптекарский пер., 22.
Зинько С. Т., Аптекарский пер., 22.
Зинько Г .Т., Аптекарский пер., 22.
Зиньковская Е. Ф., Сев.-Донецк. пер., 2.
Зиньковский М. Ф., Казармовская улица, 44.
Зипник Б. Б., 2-ой Панасовский пр., 21.
Зипник И. Б., 2-й Панасовский пр., 21.
Зипник Р. Б., 2-й Панасовский пр., 21.
Зипулов В. Ф., Клочковская, 66.
Зипунк Б. Б., 2-й Панасовский пр.
Зипунов В. Ф., Клочковская, 66.
Зискендович А. Б., Чернышевская улица, 84/2.
Зискинд Ш. И., Никитинский переулок, 16.
Зислин М. Н., Петровский, 18.
Зислин М. Н., Троицкий пер., 2.
Зисман М. А., Скрыпницкая, 13.
Зискын Л. Г., Плехановская, 30.
Зискын Б. Г., Плехановская, 30.
Зияшпов Я. Ф., Змиевская, 89/92.
Златин В. Т., Скрыпницкая, 5.
Златин Я. Т., Военная, 32.
Златкин, ул. Яковлева, 26.

Златкис С. Л., С.-Московская, 39.
Златковская П. И., Змиевская, 55.
Златник П. Я., Чеботарская, 17.
Златопольский, ул. Свердлова, 41.
Златопольский А. Д., Ветеринарная улица, 16.
Златопольский Б. Д., Конторская улица, 49.
Златопольский И. С., Нетечинская улица, 42.
Златопольский К. И., Скрыпницкая улица, 17.
Злобин П. И., пер. Урицкого, 8.
Злодюшко Ф. И., Степная, 37.
Злотник Г. А., Елизаветинская, 37.
Златопольский Б. Д., Конторская улица, 49.
Злюпнев П. И., Богдановский переулок, 27.
Змей И. В., Кацарская, 50.
Змиов Ф. А., начальн. Счетн. Сл. Донецк. ж. д.
Змиевская А. М., Чистоклетовская, 9.
Змиевской А. В., Чистоклетовская, 9.
Змирлова М. И., Аптекарский переулок, 7/9.
Змиченко К. А., Змиевская, 64.
Змудзяк В. М., ул. Свердлова, 23.
Знайко А. С., Ващенковская, 1.
Знайко Е. С., Ващенковская, 1.
Знайко Н. С., Ващенковская, 1.
Знайко П. П., Ващенковская, 1.
Зналоманц И., Мордвиновский переулок, 31.
Знаменко И. Я., ул. Володарского, 4.
Знаменская О. П., 2-й Панасовский пр., 22.
Знаменской Д. В., 2-й Панасовский пр., 22.
Знаменко А. Ф., 2-й Панасовский пр., 32.
Знаменко Н. А., Кузинская, 61.
Зобарев Н. И., Проездная, 23.
Зобни, адрес не указан.
Зобин Д. Б., ул. Революции, 16.
Зобин М. В., ул. Революции, 16.
Зобин, Нетечинский пер., 14.
Зобин А. С., М.-Панасовка, 20.
Зобина Т. И., М.-Панасовка, 20.
Зобунов Г. И., ул. Ганны, 37.
Воздукина И. М., Державинская, 30.
Зозуля А. Е., Проезжий пер., 18.
Зозуля А. Г., Молчановский пер., 9.
Зозуля А. С., Гиевская, 91.
Зозуля Ф. Ф., Змиевская, 42.
Золенберг К. В., Тюремная, 10.
Золовкова Л. С., Театральная, 15.
Золотарев, К. Либкнехта, 23.
Золотарев, Гиевская, 53.
Золотарев, адрес не указан.
Золотарев, ул. Котлова, 53.
Золотарев В. А., ул. Михайлова, 21.
Золотарев В. И., Волошенский переулок, 2.
Золотарев А. Г., Конная, 29.
Золотарев А. И., Молчная, 3
Золотарев М. Т., Конторская, 19.
Золотарев П. А., адрес не указан.
Золотарев С. А., Рудаковский переулок, 25.
Золотарев С. А., Кузинская, 21.
Золотарев Т. А., ул. Михайлова, 21.
Золотарев Я. П., Гиевская, 53.
Золотарев Я. П., Гиевская, 53.
Золотарева К. А., Степной пер., 6.
Золотарева У. Г., адрес не указан.
Золотов П. Г., Рыбасовский пер., 9.
Золотов П. Г., Рыбасовский пер., 9.
Золотовицкий М. О., Гражданская улица, 22.
Золотарев П. А., Андреевская, 72.
Золотоусни А. А., Усовская, 11.
Золотуха, адрес не указан.
Золотухин Д. В., Молчановский переулок, 5.
Золотухин И. И., Молочная, 39.
Золотухин И. А., Бородинская, 58.
Золотухин М. С., Пушкинская улица, 60/30.
Золотухин П. В., Глухой пер., 19.
Золотухина Н. А., Куриловская, 7.
Золотухина А. И., Куриловская, 32.
Золотухина В. Г., Молчановский пер., 5.
Золотухина Е. М., Зеленая, 15.
Золотухина З. Ф., Григоровская, 4.
Золотухина И. В., Молчановский пер., 5.
Золочевский П. И., Рудаковский пер., 36.
Зоненберг А. К., Тюремная, 10.
Зоночевская, адрес не указан.
Зонуевский, ул. Крапоткина, 8.
Зооревский, Яковлевская, 20.
Зоплатния М. К., Лопатинский, 4.
Зороний К. Д., Заиковская, 121.
Зороховнч Г. М., улица К. Либкнехта, 42.
Засктарев И. А., Куликовская, 2.
Зотников Ф. Ф., ул. Ганны, 48.
Зотникова О. Г., ул. Ганны, 48.
Зотова А. И., Петропавловский переулок, 12.
Зочкова Н. И., С.-Московская, 7.
Зошин Л. З., Черкасская, 45.
Зуб, Рымарская, 6.
Зубан Р. И., Дмитриевская, 28.
Зубанов М. П., Лопанская, 24.
Зубарев В. Д., Павловский пер., 9.
Зубаха К. А., Палладиевская, 10.
Зубейкин Е. А., Телешова, 19.
Зубенко Г. О., Ващенковская, 7.
Зубенко А. Г., Рудниковская, 10.
Зубенко А. И., Андреевская, 24.
Зубенко В. И., х. Водяной.
Зубенко И. Ф., Палладиевская, 9.
Зубенко Н. О., адрес не указан.
Зубенко С. И., Ващенковская, 7.
Зубенко С. И., Плехановская, 10.
Зубенко Т. И., Козюлинский пр., 16.
Зубко С. М., Якубовский пер., 2.
Зубко П. А., Ханайченковская, 11.
Зубков, Вознесенский пер., 3.
Зубков А. С., Тихоновская, 24.
Зубков Е. И., Цыгаревский пер., 5.
Зубков И. В., Ивановская наб., 3.
Зубков И. Л., Тихоновская, 24.
Зубков Н. П., Александро-Невская улица, 17.
Зубков С. Н., Казарменная, 23.
Зубкова А. Л., Тихоновская, 24.
Зубкова К. Е., Аптекарский переулок, 7/9.
Зубкова К. И., Александро-Невская улица, 17.
Зубкова М. С., Галушкинская, 13.
Зубкова Н. Я., Бассейная, 39.
Зубкова Н. А., Рымарская, 23.
Зубкова Р. П., Монастырская, 22.
Зубницкий Ш., Мельникова, 18.
Зубов С. Г., Залютинская, 29.
Зубов Т. И., Яковлева, 33.
Зубов Я. А., Куриловская, 4.
Зубова А. Н., Балашевский пер., 15.
Зубова М. И., Куриловская, 4.
Зубокин Е. Д., пос. Южный, 4-я-Продольная.
Зубок А. М., Дмитриевская, 28.
Зубрич М. С., Змиевская, 56.
Зубцова М. В., Семинарская, 31.
Зудков, Змиевская, 88.
Зудков В. А., Змиевская, 102.
Зудков Н. Н., Балашевский пер., 19.
Зуева, Чеботарская, 12.
Зуева М. А., Полтавская, 12.
Зуева О. В., Молчная, 20.
Зуенко А. Ф., Бездонная, 11.
Зуенко Д. С., Бездонная, 11.
Зуенко М. Д., Бездонная, 11.
Зузуля А. Г., Проезжий пер., 18.
Зуль Ф. О., Свердлова, 16.
Зупин Р. О., Клочковская, 22.
Зурано И. М., ул. Ганны, 7.
Зурнаджкин А. Г., Грековская, 28.
Зурно А. Н., Скрыпницкая, 9.
Зурно Л. Н., Скрыпницкая, 9.
Зусманов Я. С., Короленко, 4.
Зусмановский М. И., ул. I-го Мая, 17.
Зусмановский Я. С., Короленко, 4.
Зыков Н. И., С.-Московский пер., 7.
Зыкова М. И., Плехановский пер., 30.
Зыман, Мордвиновский пер., 31.
Зыскович В. О., ул. Октябрьской Революции, 58.
Зюбрицкий К. В., Молчановский пер., 17.
Зяблов Н. Ф., Кремлевская, 10.

И.

Ивакин Е. А., Корешковская, 19.
Иваненко А. Ф., Кирпичный пер., 8.
Иваненко Д. М., Кладбищенская, 8.
Иваненко Д. П., Примеровская, 17.
Иваненко И. И., Ново-Фесенковская улица, 8.
Иваненко М. С., Примеровская, 17.
Иванисенко Д. З., Петинский переулок, 10.
Иванисов М. М., Гиевская, 6.
Иваницкая О. М., пл. Фейербаха, 96.
Иванищев Н., Свердлова, 3.
Иванников Ф. Г., Балашевский переулок, 19.
Иванов, адрес не указан.
Иванов, Военная, 12.
Иванов, адрес не указан.
Иванов А., Б. Сумская, 3.
Иванов А. А., 2-й Чеботарский в'езд, 7.
Иванов А. Д., Самеровский пер., 3.
Иванов А. Д., пер. Яковлева, 5.
Иванов А. Е., адрес не указан.
Иванов А. Г., Октябрьской Революции, 78.
Иванов А. И., Б.-Гончаровка, 10.
Иванов А. И., Куриловская, 33.
Иванов А. И., Балашовская, 21.
Иванов А. И., Леусовский пер., 9.
Иванов А. К., Новопроложный в'езд, 37.
Иванов А. С., Смирновская, 12.
Иванов В. Д., Казармовская, 37.
Иванов В. Д., 3-й Кузинский в'езд, 4.
Иванов В. Д., Фесенковская, 29.
Иванов В. И., ул. Равенства и Братства, 18.
Иванов В. И., Кузинская, 55.
Иванов В. И., Плехановская, 26.
Иванов В. И., Свердлова, 167/а.
Иванов В. С., Заиковская, 36.
Иванов В. Я., Тюремная, 13.
Иванов Г. Б., Рашкина д. Люсинская, 1.
Иванов Г. П., Дворянский пер., 3.
Иванов Г. Я., Казармовская, 21.
Иванов Д. Е., Гиевская, 100.
Иванов Д. К., Конторская, 66.
Иванов Д. Н., Никитинский пер., 8.
Иванов Е. Г., Зеленая, 15.
Иванов Е. М., Конторская, 84.
Иванов И., Молочный в'езд, 6.
Иванов И. И., Щеголевская, 4.
Иванов И. И., Конюшенная, 1.
Иванов И. С., Змиевская, 121.
Иванов И. С., Степной пер., 49.
Иванов К. И., Франковская, 4.
Иванов К. М., Кузинская, 89.
Иванов Л. А., Петинский пер., 54.
Иванов Л. В., Кладбищенская, 102.
Иванов Л. С., Дудниковский пер., 8.
Иванов Л. С., Семинарская, 24.
Иванов М., Искринский пер., 8.
Иванов М. А., Екатерининская, 33.
Иванов М. И., Кузинская, 89.
Иванов М. И., Искринский пер., 8.
Иванов М. Ф., Панасовка, 65.
Иванов М. Ф., Володарского, 18.
Иванов Н. А., Б.-Панасовка, 2-й пр., 34.
Иванов Н. А., Гимназическая, 14.
Иванов Н. Е., Кромчанинновская, 24.
Иванов Н. И., Бородинская, 38.
Иванов Н. И., Знаменская, 29.
Иванов Н. И., Свердлова, 35.
Иванов Н. М., Владимирская, 11.
Иванов Н. М., Новоселовка, 6.
Иванов Н. С., Власовский пер., 20.
Иванов Н. С., Либкнехта, 39.
Иванов Н. Ф., Панасовка, 65.
Иванов Н. Х., Донец-Захаржевская, 2.
Иванов П. А., Бассейная, 26.
Иванов П. А., Подгорный, 16.
Иванов П. И., Федоровская, 8.
Иванов П. И., Мороховецкая, 6.
Иванов П. И., адрес не указан.
Иванов П. И., б. Сумская, 11.
Иванов П. К., Искринская, 7.
Иванов П. М., Глаголевский пер., 4.
Иванов П. Н., Власовский, 18.
Иванов П. П., Змиевская, 121.
Иванов П. С., Змиевская, 60.
Иванов Н .Т., адрес не указан.
Иванов С. А., Конторская, 30.
Иванов С. А., Заиковская, 36.
Иванов С. И., Афанасьевская, 10.
Иванов С. К., Свердлова, 65.
Иванов С. Л., Безуглый пер., 14.
Иванов С. М., Воронежский пер., 3.
Иванов С. Г., Балашевский пер., 14.
Иванов С. Ф., Плехановская, 32.
Иванов Т. Д., Куриловская, 23.
Иванов Ф. В., адрес не указан.
Иванов Ф. М., Кузинская, 89.
Иванов Я. А., Стрелецкий пер., 36
Иванов Я. Д., Куриловская, 23.
Иванова, адрес не указан.
Иванова, Андреевская, 38.
Иванова, Харьковский пер., 15.
Иванова А. А., Либкнехта, 39.
Иванова А. А., адрес не указан.
Иванова А. А., 2-й Чеботарский в'езд, 7.
Иванова А. Д., Степной пер., 1.
Иванова А. Е., Плеханова, 68.
Иванова А. И., Скобелевская пл., 3.
Иванова А. В., Казармовская, 21.
Иванова А. И., Тихоновская, 11.
Иванова А. И., Кладбищенская, 72.
Иванова А. М., Фельдшерская, 22.
Иванова А. Н., Богдановский, 27.
Иванова А. Н., Леусовский, 9.
Иванова А. П., I-го Мая, 12.
Иванова А. П., Скрыпниковская, 43.
Иванова А. Т., Кромчаниновская улица, 24.
Иванова В. А., Заиковская, 36.
Иванова В. И., Новофесенковская улица, 15.
Иванова Е. М., Казармовская, 37.
Иванова З. К., Аптекарский, 22.
Иванова К. Ф., 2-й Панасовский пр., 15.
Иванова Л. Е., Башлаевский пер., 8.
Иванова М. И., Скрыпницкая, 13.
Иванова М. И., Богдановский, 11.
Иванова М. М., Плеханова, 48.
Иванова М. М., Фельдшерская, 22.
Иванова М. П., Кладбищенская, 39.
Иванова Н. А., Фесенковская, 29.
Иванова Н. Н., Богдановский переулок, 27.
Иванова О. А., С.-Московская, 110.
Иванова О. М., Торговая, 22.
Иванова О. С., Сирохинская, 39.
Иванова С. М., Свердлова, 71.
Иванова С. К., Лаврентьевский, 11.
Иванова П. И., Гиевская, 8.
Иванова П., Первозваповск., 32.
Иванова С., С.-Московская, 91.
Иванова Т. Д., Наслежная, 32.
Иванова Т. Е., Косая, 9.
Иванова Т. И., Степной пер., 16.
Иванова Ф. А., Жихоревская, 3.
Иванова Э. Ю., Искринская, 30.
Иванович, адрес не указан.
Иванович, Конюшенная, 3.
Иванович А. М., адрес не указан.
Ивановнч Д. П., 2-й Тарасовский в'езд, 9.
Ивановская М. В., Репинский переулок, 9.
Ивановский А. Ф., Журавлевский пер., 54.
Ивановский Г. Н., Котлова, 79.
Ивановский Е. С., Репинский пер., 9.
Ивановский Е. С., Спартаковский пер., 1.
Ивановский Н. А., Тюремная, 13.
Ивановской, адрес не указан.
Иванской А. Ф., адрес не указан.
Иванской П. Ф., Перевозная, 32.
Ивантер М. Х., Скрыпницкая, 17.
Иванушкин В. А., Сах.-Заводск., 17.
Иванушкин К. М., Сирохинская, 9.
Иванченко, адрес не указан.
Иванченко А., Сорокинская, 5.
Иванченко И. В., адрес не указан.
Иванченко И. И., Молочная, 35.
Иванченко И. М., Михайлова, 69.
Иванченко М. А., Конторская, 27.
Иванченко Т. Я., Свердлова, 153.
Иванчихина Е. В., Андреевская, 37.
Иванпоков В. И., Кладбищенская, 20
Иванпоков Г. Т., Скрыпников ский, 23/21.
Ивахненко М. И., Котлова, 6.
Ивахненко Л. А., Котлова, 6.
Ивахтенко А. А., Котлова, 6.
Ивахтеной, адрес не указан.
Ивачин, адрес не указан.
Ивашев В. П., Фесенковская, 5.
Ивашевич Л., Клочковская, 20.
Ивашевич Э. И., Крапоткина, 5.
Ивашенко А. Ф., Зеленая, 11.
Иващенко, Урицкого, 1.
Иващенко А. Н., М.-Панасовка, 19/2.
Иващенко И. О., Балашевская, 14.
Иващенко И. П., дача Шатилова.
Иващенко П. К., дача Шатилова.
Иващенко П. П., д. Пересечная.
Иващенко П. С., Военная, 18.
Иващенко У. А., Основа, ул. Болашева, 14.
Иващенко Ф. С., М.-Панасовка, 19/1.
Ивенский С. Р., Никитинский переулок, 17.
Иверсов А. Г., Богдановский переулок, 7.
Иверсон А. Г., Богдановский переулок, 7.
Ивешив И., Чернышевская, 27.
Ивмова П. Д., адрес не указан.
Иволин Ф. А., Шевченко, 118.
Иволина Н. И., Шевченко, 118.
Ивонин Н. П., Скрыпницкая, 9.
Ивонин А. А., Скрыпницкая, 9.
Ивченко, адрес не указан.

Ивченко И. С., Тихоновская, 24.
Ивченко М. Ф., Тихоновская, 24.
Ивченко П. И., Петинский пер., 18.
Ивченко П. Я., Молчановский пер., 4.
Ивченко С. И., Бородинская, 84.
Ивченко Т. Г., Бородинская, 84.
Ивченко Я. М., адрес не указан.
Ивченкова С., адрес не указан.
Игец И. Я., Измайловская, 1.
Иглицин И. С., Клочковская, 2.
Игнаков М. З., Либкнехта, 22.
Игнатенко И. А., Новохатская, 4.
Игнатенко Д. М., Володарского, 60
Игнатов А. В., Пролетарская, 3
Игнатов Д. И., Пороховая, 17.
Игнатов И. Ф., Заиковская, 66.
Игнатов М. А., Рудаковский пер., 14.
Игнатов Н. Г., Знаменская, 22.
Игнатов Н. И., Заиковская, 66.
Игнатов П. Ф., Котлова, 3.
Игнатов С. И., Садовая, 17.
Игнатова Н. В., Кузнечная, 44.
Игнатова М. К., Пролетарская, 3.
Игнатова М. Д., Заиковская, 66.
Игнатович С. И., Садовая, 17.
Игнатович Л. А., Садовая, 17.
Игнатович А. Д., ул. Равенства и Братства, 11.
Игнатовский В. И., Аптекарский пер., 24.
Игнатьев М. М., С.-Московская, 3/8.
Игнатьев Ф. И., Клеменовская, 10.
Игнатьев Г. Т., Колчигинский переулок, 10.
Игнотович М. А., Михайлова, 35.
Иголинн М. М., Новоколчигинская улица, 32.
Иголинна П. Ф., Новоколчигинская улица, 32.
Игудесман Я. Л., Тарасовская, 13.
Игумнова О. Л., Пушкинская, 49.
Идельнович, адрес не указан.
Идельчик З. М., Свердлова, 57.
Идловская С. Ф., Регистраторская улица, 17.
Идлянский М. Н., Клочковская, 38.
Идлянский Н. Н., Клочковская, 38.
Идневич В. Ф., ул. Ганны, 52.
Иевлев, Конюшенная, 6/а.
Иевлев Г. А., пос. Шатилова, 5.
Иевлев Г. А., Досекинская, 9.
Иевлев Е. А., Кривая, 14.
Иевлев И. С., Змиевской пер., 47.
Иевлев П. А., Кривая, 14.
Иевлев С. В., Тарасовский в'езд, 25.
Иевлева А. П., Досекенская, 9.
Иедведев В. К., Федоровская, 27.
Ижевский Л. И., Чеботарская, 52/54.
Избинский Г. М. П., Конторская, 26.
Избинский Г. М., Конторская, 26.
Извяков Г. Б., Титоренский, 8.
Измайлов П. Ф., Военная, 11.
Измайлов Ф. М., пл. Тевелева, 4.
Измайлов Н. П., Кладбищенская, 94.
Измайлова Е. К., Чернышевская, 15.
Измайлович Б. В., Плеханова, 46.
Изнюк Л. Я., Торговый пер., 7.
Изнюк Л. Я., Торговый пер., 7.
Изнюк Л. Я., Торговый пер., 17.
Изнюк Л. Я., Рымарская, 27.
Изотов М. И., Гординковский переулок, 5.
Изотовы, Рыжевский пер., 7.
Израилев К. С., Мордвиновский переулок, 24.
Израилевич, Пискуновский пер., 3.
Израилевич З. И., Торгов. пер., 3.
Израилов Г. А., Москалевка, 25.
Израиль А. А., Конторская, 9.
Израиль А. М., С.-Московская, 77.
Израиль А. М., С.-Московская, 77.
Израильтенко, адрес не указан.
Израйлевич З. А., Торговый пер., 3.
Израйлевич А. М., Чернышевская, 8.
Изржера, Яковлева, 50.
Изула В. И., адрес не указан.
Изуров С. Г., Кладбищенская, 60.
Изюмское Правление П. Об., Университетская, 24.
Иконников Г. Д., Рыжовская, 4.
Иконописцев А. Н., Чеботарская, 15.
Илевря, адрес не указан.
Илесеева, адрес не указан.
Илик Я. М., Кацарская, 48
Илина, Семинарская, 32.
Илленко А. Н., Монастырская, 30.
Иллютенков А. В., Скрыпниковский пер., 43/45.
Ильвавовского С. З., Михайлова, 2.
Ильенко Л., 1-й Змиевской в'езд, 9.
Ильин А., Дмитриевская, 32/36.
Ильин А. Е., Свердлова, 35.
Ильин В. И., Аптекарский пер., 26.
Ильин В. Ф., Кузинская, 79.
Ильин П. Н., Кладбищенская, 64.
Ильин И. Г., М.-Гончаровка, 8.
Ильин И. П., Короленко, 22.
Ильин К. А., Колчигинский пер., 19.
Ильин К. И., Котлова, 83.
Ильин М. П., адрес не указан.
Ильин Н. М., Кузинская, 74.
Ильин Н. Н., Аптекарский пер., 36.
Ильин С. А., 2-я Поповых.
Ильин С. П., Короленко, 22.
Ильин Ф. В., Черниговская, 43.
Ильин Я. А., Аптекарский пер., 27.
Ильин Я. А., Табаевка, 1 окт. р.
Ильин Я. К., Кульбицкий пер., 18.
Ильин Я. К., адрес не указан.
Ильина С. А., Змиевская, 89/93.
Ильина М. В., Грековская, 13.
Ильина К. А., Семинарская, 32.
Ильина Е. И., М.-Гончаровка, 8.
Ильина Д. Н., Кузинская, 74.
Ильина А. И., Гребенюковская, 48.
Ильинская А. С., Нетечинский переулок, 26.
Ильинская Л. А., Урицкого, 11.
Ильинский, пл. Руднева, 29.
Ильинский А. Я., Залютинская, 67.
Ильчак К. С., адрес не указан.
Ильченко И. И., Цыгаревский переулок, 36.
Ильченко П. Е., ул. Руднева, 7.
Ильченко С. С., ул. Равенства и Братства, 85.
Ильченко С. С., Мироносицкая, 85.
Ильченко Ф. А., Верхний пер., 2.
Ильчева А. А., Кладбищенская, 45.
Ильченко Д. А., Черкасская, 33.
Ильштейн А. М., Короденко, 4.
Ильштейн И. Х., ул. Ганны, 5.
Ильютович К. Ш., С.-Московская, 56.
Ильюхин Т. С., Константиновская улица, 22.
Ильюхина С. И., Константиновская улица, 22.
Ильясов, Нетечинская, 49.
Ильяшевич, Тарасовская, 6.
Ильяшенко А. Ф., Монастырская, 32.
Ильяшенко В. И., Аптекарский переулок, 24.
Ильяшенко В. С., Аптекарский переулок, 24.
Ильяшенко И. А., Аптекарский переулок, 24.
Ильяшенко И. М., Змиевская, 24.
Ильяшенко Н. И., Змиевская, 24.
Ильяшенко С. А., Монастырская, 32.
Илюева, Конторская, 98.
Илютович И. С., Нетечинская, 46.
Илюшин С. И., Мефодиевская, 16.
Имбе И. А., Молочная, 73.
Имбаницкая О. Г., Короленко, 25.
Имяшет Н. К., Ветеринарная, 3.
Инденбаум М. С., Короленко, 27.
Индин Е. С., село Новый Мерчик.
Индриксон А. Х., пос. Никитовка.
Индык Е. З., село Новый Мерчик.
Инзотович Д. О., Армянский пер., 2.
Инсарова М. В., Скрыпницкая, 9.
Интерлигатор Я. Л., Котлова, 39.
Интрилигин Я., Котлова, 39.
Интугин, Яковлева, 50.
Иньков Е., пос. Елизаветовка.
Иолоб Е. М., Юрьевская, 30.
Иолоб Л. С., С.-Московская, 77.
Ионкис Т. Л., Москалевка, Романовский пер., 7.
Ионье И., Короленко, 16.
Иорданов Н. И., Никитинский переулок, 15.
Иоселевич Б. Я., Тургеневская, 3.
Иофе, Чеботарская, 12.
Иофе, Серафимовская, 17.
Иофин, Дмитриевская, 34.
Иоффе А. Г., Сериковская, 17.
Иоффе А. Ш., М.-Гончаровка, 37.
Иоффе В. Г., Короленко, 21.
Иоффе Г. Я., Сирохинская, 17.
Иоффе Д. Б., С.-Московская, 71.
Иоффе Д. М., Конторская, 2.
Иоффе З. М., Свердлова, 13/15.
Иоффе И. А., ул. 1-го Мая, 17.
Иоффе И. М., ул. К. Маркса, 24.
Иоффе М. И., Свердлова, 13/15.
Иоффе М. Л., Чернышевская, 15/2.
Иоффе Р. Г., Васильевский в'езд, 1.
Иоффе Р. И., Короленко, 27.
Иоффе С. А., Кацарская, 48.
Иоффе С. Г., Васильевский в'езд, 1.
Иоффе С. З., Плехановская, 81.
Иоффе С. З., Рогатинский пер., 19.
Иоффе С. И., Либкнехта, 15.
Иоффе С. Я., Маркса, 24.
Иоффе Т. М., М.-Гончаровка, 19.
Иоффе Ф. М., Кацарская, 48.
Иоффе Я. З., пер. Урицкого, 10/12.
Иохельсон Д., С.-Московская, 4.
Иошина Ф. Ф., Гиевская, 2.
Ирзак С. М., пер. Короленко, 12.
Ирихоп Л., Залютинская, 8.
Ирусак А. А., Харьковский пер., 1.
Исаев А. К., х. Зоринский, Раковск. р.
Исаев А. М., Конная, 33.
Исаев А. Ф., Грековская, 82.
Исаев В. З., адрес не указан.
Исаев В. И., Карповский пер., 9/а.
Исаев Г. П., М.-Панасовка, 13.
Исаев Д. З., адрес не указан.
Исаев И. А., Благбаз, 18.
Исаев И. Ф., Бондаревская, 8.
Исаев П. Е., Куриловская, 14.
Исаев Я. Ф., С.-Московская, 25.
Исаева, адрес не указан.
Исаева А. И., Плехановский пер., 23.
Исаева А. И., Петинский пер., 23.
Исаева А. Ф., Куриловская, 14.
Исаева Г. Л., Котлова, 90.
Исаева М. А., Куриловская, 14.
Исаева Н. Н., Кузнечная, 15.
Исаева Ф. П., Владимирская, 82.
Исаенко А. Н., Молочная, 38.
Исаенко А. А., Новохатская, 1.
Исаенко И. М., Масловский пер., 9.
Исаенко К. М., Владимирская, 21.
Исаенко М. И., Молочная, 38.
Исаенко М. И., Хатышевский пер., 1.
Исаенко П. И., Новохатская, 1.
Исаенко П. Ф., Хатышевский пер., 1.
Исаенко Ф. И., Франковская, 35.
Исаенко Я. М., Масловский пер., 9.
Исаков П. И., Пушкинская, 42.
Исаенко-Иванов С. Н., Косая, 33.
Исеп, Свердлова, 7.
Искорка А. Я., Черноглазовская, 8/4.
Искрицкий Б. М., Якубовский переулок, 12.
Искрицкий Н. М., Якубовский переулок, 12.
Искурин, Знаменская, 27.
Истомин Б. П., пл. Руднева, 22.
Истомин Б. С., пл. Феербаха, 1.
Истомин М. С., Филипповская, 10.
Истомин Н. Н., Кузинская, 53.
Истомин Н. Ф., Кузинская, 53.
Истомина Т. С., Почтовый пер., 3.
Истомина М. А., Моичная, 8.
Истомина Д. Д., х. Дубковки.
Истомина Е. Г., Моичная, 8.
Историк Ю. Б., Ивановская, 28.
Историн У., Ивановская, 28.
Исупова П. И., Монастырская, 32.
Исычко М. Ю., х. Великий, Шипов. р.
Итигин В. Х., Слесарный пер., 1.
Итигин Р. Р., Слесарный пер., 1.
Итин Г., Нетечинский пер., 11.
Итин Г., пл. Руднева, 5.
Итка А. Н., Нетечинская, 35.
Иткин С. Д., С.-Московская, 66.
Иткин С. З., Нетечинская, 7.
Иткин М. Т., Банный пер., 12.
Итомленский, адрес не указан.
Итторборский Г. Г., Ивановская, 43.
Изуефозич А. Б., К. Либкнехта.
Ифштейн, Рымарская, 3.
Ихилаур И. Т., Чернышевская, 27.
Ихтонов П. Д., Елинская, 29.
Ихтычеико, Петинская, 10.
Ихьевич З. А., Плетневский пер., 7.
Ициксон И. И., Короленко, 25.
Ициксон С. А., Суздальский ряд, 3.
Ицков З. А., ул. Котлова, 25.
Ицков И. А., Кацарская, 48.
Ицкович, Чеботарская, 8.
Ицкович А. З., Военная, 14.
Ишатович А. А., адрес не указан.
Ишт Д. Я., Дмитриевская, 4.
Ишутин С. Е., Зеленая, 15.
Ищенко В. Н., Аптекарский пер., 7/9.
Ищенко В. Ф., Аптекарский пер., 7/9.
Ищенко Д. А., Малиновская, 13.
Ищенко Е. К., Военная, 9.
Ищенко С. К., Клочковская, 39/6.

К.

Кабаков И. М., ул. Короленко, 9.
Кабаков Л. М., ул. Короленко, 9.
Кабаково-Шкловская Д. И., М.-Гончаровская, 1.
Кабалкин И. Б., ул. 1-го Мая, 21.
Кабалоцкий М. Д., Благовещенская улица, 18.
Кабаненко А. И., Куриловская, 11.
Кабаненко А. О., Масловский, 3.
Кабаненко А. С., Искринский, 10.
Кабаненко Г. О., Масловский, 3.
Кабаненко Е. М., Куриловская, 11.
Кабаненко О. М., Искринский, 10.
Кабаненко П. О., Масловский, 3.
Кабанец М. И., Рудаковский пер., 46.
Кабашков М. Ф., М.-Гончаровка, 23.
Кабанкова Е. Г., Гончаровская, 23.
Кабанов А. Б., Скрыпницкий пер., 3.
Кабанов И. В., ул. Котлова, 94.
Кабанов М. Ф., Глаголевский переулок, 18.
Кабанов М. Ф., Пороховая, 8.
Кабанова О. В., ул. Котлова, 94.
Кабанова, Примеровская ул., 27.
Кабишер Л. М., Ярославская, 25.
Кабыльская Е., адрес не указан.
Кабыков Н. А., Дудниковский переулок, 18.
Ковалева Е. Ф., Клочковская, 122.
Кавалаг Н. И., ул. Артема, 9, кв. 1.
Каварик В. А., Сахаро-Заводская, 18.
Каверги, адрес не указан.
Кавко Л. Е., Театральный пер., 6.
Кавтарадзе А. М., Рыжовская, 22.
Кавтарадзе П. А., Рыжовская, 22.
Кавтун П. С., ст. Люботин.
Кавуновский П. И., ул. К. Либкнехта,
Каган А. Е., Классический пер., 8.
Каган А. С., Гончаровский бульв., 4.
Каган Б. И., адрес не указан.
Каган Б. Л., Бездонная, 11.
Каган Б. О., ул. Октябрьской Революции, 28.
Каган В. Х., Андреевская, 1.
Каган Г. М., Кацарская, 15.
Каган Е. Я., Чеботарская, 5.
Каган И. Б., Бездонная, 11.
Каган И., Кузнечная, 27.
Каган И. С., Конная, 45.
Каган И. Я., ул. Свердлова, 22.
Каган Л. М., Гимназическая набережная, 13.
Каган М. А., Боровая, 4.
Каган М. А., Нетечинская, 42.
Каган М. Б., Бездонная, 11.
Каган М. Г., Театральная площадь, 4/10.
Каган М. С., Сирохинская, 27.
Каган Р. А., Конторская, 12.
Каган Р. Б., Бездонная, 11.
Каган Р. Э., Бездонная, 11.
Каган Р. Я., Дмитриевская, 23.
Каган С., адрес не указан.
Каган Х. А., Васильевский пер., 8.
Каган Х. Е., Кацарская, 15.
Каган Ш. М., Кацарская 11.
Каган Э. И., 2-й Чеботарский в'езд, 7.
Каган Э. Ц., 2-й Чеботарский в'езд, 7.
Каган Я. Б., Бездонная, 11.
Каганер А. А., Конторская, 46.
Каганер Б. Л., М.-Гончаровская, 11.
Каганер А. Я., Конторская, 2.
Каганер А. Л., М.-Панасовка, 11.
Каганов В. П., 4-й Кузинский в'езд, 4.
Каганов Г. И., Черноглазовская, 45. кв. 12.
Каганов Е. А., адрес не указан.
Каганова Е. В., ул. 1-го Мая, 21.
Каганович А. Л., Клочковская, 53.
Кагановнч И. А., Мурмулювский пер., 6.
Кагановнч И. Ш., Старобельская, 6.
Кагановский М. И., Рогатинский пер., 4.
Кагановский С. С., ул. Потебни, 8.
Кагановский Ш. А., ул. Октябрьской Революции, 59.
Каганский В. А., Конторская, 31.
Кагаров Е. Г., Пушкинская, 88.
Кагнер Б. Л., М.-Гончаровская, 11.
Кагодный Ф. А., Новоколчигинский в'езд, 4.
Каданер А. В., ул. Свердлова, 45.
Каданер Г. Л., Лопанский пер., 6.
Кадас С. Ф., Конторская, 53.
Кадашович Г. Г., Девичья, 10.
Кадничанский В. И., Кузинская, 35.
Кадомцов В. В., Усовская, 3.
Кадраф С. А., ул. Свердлова, 42.
Кадыгроб А. И., Владимирская, 31.
Кадыгроб В. Т., Рудаковский переулок, 27.
Кадыгроб М. Т., Рудаковский переулок, 27.
Каждан А. А., ул. 1-го Мая, 14.
Каждан Г. М., Сомовская, 12.
Каждан С. В., Сомовская, 12.
Казак К. Е., Заводская улица, дом Козлова.
Казак М. А., Заводская улица, дом Козлова.

Казак Э. П., Кузнечная, 4.
Казак Э. Я., Зеленая, 20.
Казакевич И. М., Рудаковский переулок, 26.
Казакевич, пл. Фейрбаха.
Казаков В. И., Скрыпницкий пер., 3.
Казаков Г. И., 2-я Попова, 1.
Казаков И. А., Кладбищенск. пер., 6.
Казаков И. П., Кузинская, Верхний пер., 12/2.
Казаков П. И., Дмитриевская, 1.
Казакова Е. С., Рудаковский переулок, 31.
Казан В. Ю., ул. Котлова, 57.
Казанджиян А. М.,-Мясницкая, 1.
Казаджиян А. А., 2-й Панасовский проезд, 30.
Казанов И. П., адрес не указан.
Казанов П. Н., Кремлевская, 3.
Казанович С. Г., ул. Свободной Академии, 18.
Казанская С. А., Никитинский переулок, 5.
Казанцев Г. С., адрес не указан.
Казанжеглиц П. К., ул. Яковлева, 52.
Казаренко А. К., ул. Володарского, 78.
Казаренко Г. А., ул. Володарского, 78.
Казаринов В. М., Спиридоновская улица, 6.
Казарова С. З., Галушинская, 11.
Казарь Б. Г., Тарасовская ул., 26.
Казацкий В. И., Монастырская, 10.
Казаченко Д. С., Кладбищенская, 45.
Казаченко И. В., Николаевская, 14.
Казаченко П. В., Военная, 9.
Казачинская А. Д., Молчановский пер., 17.
Казачинская М. Д., Молчановский пер., 17.
Казачкова М. Ф., Галушкинская улица, 106.
Казик Б. Г., Тарасовская, 26.
Казимиров Т. С., Змиевской пер., 8.
Казлов М. Ю., Искринская, 15.
Казман, Кацарская, 7.
Казмина А. М., Конная пл .,15.
Казунина Т., адрес не указан.
Казурина, ул. Крапоткина, 8.
Кандиус К. П., Верховский пер., 21.
Каирков М. И., адрес не указан.
Канцкая М. У., Зеленая ул.
Кайдалов Г. К., Зеленая ул.
Кайдалов Е. Ф., Зеленая ул.
Кайдалов И. Е., Зеленая ул.
Кайдалова К. К., Зеленая ул.
Кайдиков Н. М., ул. К. Маркса, 9.
Каканди И. С., ул. Свердлова, 41.
Какан'ян Р. А., Владимирская, 29.
Какаянц А. Б., ул. Свердлова, 69.
Какурин К. Н., Клочковская, 8.
Какурин Ф. П., Конюшенная, 19.
Какурина А. С., Клочковская, 8.
Калабина А. Е., Молочная, 70.
Калайчук, Ветеринарная, 16.
Каламбет П. И., Конная пл., 8.
Каламейцев С. А., адрес не указан.
Каланянц В. К., ул. Свердлова, 69.
Калачик Е. И., Скрыпницкая, 13.
Калачьянц К. Ф., Дмитриевская, 6.
Калашина Д. Г., Катышевский переулок, 12.
Калашник П., Монастырская, 2.
Калашник С. Л., Франковский переулок, 19.
Калашников А. В., Кремлевская, 20.
Калашников В. И., Лелюковский пер., 1.
Калашников Е. С., Вознесенская, 42.
Калашников К. Г., ул. Яковлева, 25.
Калашников К. Т., ул. 1-го Мая, 20/22.
Калашников П. И., Свердлова, 92.
Калашников П. К., Богомоловская улица, 11.
Калашников Ф. А., Гореловская, 3.
Калашников Я. Т., Военная, 42.
Калашников Ф. В., Сериковская, 66.
Калашников, ул. Ганны, 71/.
Калашников, Змиевская, 73.
Калашникова В. Ц., Нетеченский пер., 7.
Калашникова К. А., Валковская, 46.
Калашникова М., ул. Ганны, 53.
Калашникова М. Д., Б. Сумская, 63.
Калашникова О. П., ул. Федоровская, 12.
Калашникова О. Ф., Скрыпниковский пер., 13.
Калашникова П., ул. Ганны, 53.
Калашникова П. Ф., Казармовская улица, 14.
Калеберда Е. В., Константиновская улица, 14.
Калей Я. Г., Плехановская, 132.
Каломбот А. В., Скрыпницкая, 9.
Каленеченко Л. В., Чеботарская, 61.
Каленеченко С. Д., Чеботарская, 61.
Коленичепко, адрес не указан.
Каленкова В. М., Аврамовская, 20.
Каленова, Плехановский пер., 61.
Калеполич Я. К., ул. Либкнехта, 58.
Калесниченко В. П., Новоселовская улица, 7.
Калецкий С. Ю., Ст. Московская, 18.
Калешов Н. Е., Андреевская, 56.
Калиба А. Я., Кузинская, 63.
Калиберда Е. С., М. Панасовка, 19/2.
Калиберда С. А., Конная ул., 29.
Калибузов И. В., Залотипская, 17.
Кализин А. Е., Нетечинский бульвар, 11.
Камемович М. Б., Слесарный пер., 6.
Калинёнко М. В., Рудаковский, 21.
Калинецкий, Ст. Московская, 12.
Калинин А. Д., Плехановская, 93.
Калинин-Николаев П. П., Заиковская, 28.
Калининков И. И., Молочная, 36.
Калиниченко Р. Д., Франковский пер., 7.
Калипко И. В., Бурсацкий спуск, 7.
Калинов П. В., ул. Ганны, 51.
Калинович Е. Г., Верещаковка, Борисовская, 17.
Калиновская М. А., 2-й Панасовский проезд, 32.
Калинская И. К., Харьковская, 5.
Калинский Д. Т., Кузинская, 67.
Калинский, Молочная, 10.
Калинченко Г. Я., адрес не указан.
Калитка П. А., Мелованка, Кадал. р
Калицкая Е. А., Степной пер., 14.
Калицкий Б. Л., Семинарская, 14.
Калиг Ф. И., Заиковская, 15.
Калиш А. А., ул. 2-ая Поповых.
Калиш Е. В., Ст. Московская, 81.
Калиш И., Дмитриевская, 2.
Калишева А. А., Змиевская, 14.
Каллей А. С., адрес не указан.
Каллея М. А., Дворянская набер. 2.
Каллистов, Херсонская ул., 12/14.
Калмыко И., Петинский пер., 15.
Калмыков И. В., Петинский пер., 15.
Калмыков И. Я., Кладбищенская, 17.
Калмыкова И. П., Фесенковская, 1.
Калмыкова Л. К., Чеботарская, 65.
Калнин А. И., Бородинская, 110
Калновзол Я. М., Плехановская, 27.
Каломинец Н. Н., М. Панасовка, 8.
Калолицкий Б. И., Конторская, 32.
Каломницова М. И., Конторская, 32.
Калотилова С. Д., адрес не указан.
Калотухин А. В., Фесенковская, 29.
Калотухина А. А., Фесенковская, 29.
Калпанов Л. К., ул. Феербаха, 16.
Калтунов Г. О., Армянский пер., 2.
Калтынин Г. А., Конторская ул., 12.
Калуга А. Н., Жихорская ул., 2.
Калуга И. С., Жихорская ул., 2.
Калугин А. С., Дудниковский, 19.
Калугин Г. С., Хинайченковская, 12.
Калуеньян М., Ст. Московская, 24.
Калуцкая Е. А., адрес не указан.
Калуцкий Г. И., Степной, 14.
Кальмеер А. Э., Жихорская, 4.
Кальмеер Г. Э., Жихорская, 4.
Кальмеер М. Ю., Жихорская, 4.
Кальмеер Э. Л., Ст. Основа, Жихорская ул., 4.
Кальперович А., Знаменская, 19.
Кальперович Ф., Знаменская, 19.
Кальницкая А. С., С.-Московская, 18.
Кальожный Л. Ф., Кладбищенская, 8.
Калидин Н. М., Фастовский пер., 2.
Калямтейн Б., Военная, 40.
Камаев К. В., Дудниковский переулок, 18.
Камаев Н. А., Рудаковский, 46.
Камардин С. И., Чеботарская, 61.
Камонев И. Н., Тюремная, 10.
Каменев Л. К., Пороховой, 18.
Каменев М. С., Рыбная, 2.
Каменев Н. И., Тюремная, 11.
Каменев П. С., Верх. Гиевской, 8.
Каменев П. Э., Искринская, 28.
Каменева А. В., Нетечинская, 5.
Каменева Д. К., Средне-Уральская улица, 6.
Каменева М. М., Садово-Куликовская, 25.
Каменева М. Н., Военная, 39.
Каменевой М. М., Садово-Куликовская, 25.
Каменецкая С., Розниковский, 4.
Камепецкий А. Т., ул. Свердлова, 49.
Камепецкий Г. А., Аптекарский пер., 36.
Каменная З. Л., ул. Котлова, 84.
Каменная Р. Л., ул. Котлова, 84.
Каменный В. Л., ул. Котлова, 84.
Каменный Л. Г., ул. Котлова, 84.
Каменская И. М., Аптекарский переулок, 20.
Каменский С., Гиевская, 36.
Каменский С. Я., Черноглазовская улица, 8.
Каменщик М. И., Клещевский пер., 4.
Камергоровиц Е. А., Дмитриевский пер., 17.
Камергородский О. Л., ул. Свердлова, 31.
Камерштейн Г. Б., Лопатинский, 8.
Камерштейн И. В., Аптекарский, 3а.
Камерштейп С. В., Аптекарский, 3а.
Камерян, Конторская, 39.
Каминер Б. А., Клочковская, 39, 39а.
Каминская А. С., ул. Ганны, 20.
Каминская М. Г., Плехановская, 2.
Каминская Н. Ф., Кацарская, 48.
Каминская С. И., ул. Яковлева, 43.
Каминская С. Я., Плехановская, 2.
Каминский И. К., Карповская, 5.
Каминский И. М., Плехановская, 2.
Каминский М. И., Технологическая улица, 16/3.
Каминский М. Е., Верховский переулок, 21.
Камненко И. А., Лесовинская, 7.
Камерица М. В., Искринский пер., 3.
Камыкова О. С., Петинский пер., 15.
Камышан А. К., адрес не указан.
Кан А. Л., Ващенковский пер., 18.
Кан А. Л., пл. Р. Люксембург.
Канаки С. П., Ст. Московская, 48.
Конарев Г. П., Корсиковская, 11.
Канарева А. И., Корсиковская, 11.
Конарева К. Д., Корсиковская, 11.
Конарейкин М. Ф., Б. Сумская, 14.
Кангер Е. А., Леусовский пер., 9.
Кангер К. И., Леусовский пер., 9.
Кандакова А. И., адрес не указан.
Кандель Г. Л., Молчановский пер переулок, 15.
Кандель М. Д., Молчановский переулок, 15.
Кандыба А. С., ул. К. Маркса, 24.
Каневский А. Ш., Кузинская, 59.
Каневский Г. Б., Старо-Московская.
Каневский И. Я., ул. Котлова, 36.
Каневский М. И., ул. Октябрьской Революции, 45.
Каневский М. М., Кузинская, 48.
Каневский С. В., Торговый пер., 5.
Каневский, Нетечинская наб., 11.
Каневцов, адрес не указан.
Канивцев Д., адрес не указан.
Канивцев С. Г., адрес не указан.
Канонникин Н. И., Змиевская, 18.
Кантемиров И. В., Малая Гончаровка, 19.
Кантерман М. С., 2-й Панасовский проезд, 30.
Кантерман С. И., 2-й Панасовский проезд, 30.
Канторович В. И., ул. 1-го Мая, 14.
Конторович Р. Х., ул. 1-го Мая, 6.
Канцуров Н. М., Колчигинский переулок, 12.
Канцидилов П. А., Молочная, 27.
Канценко Е. А. Ново-Проложенный пер., 3.
Канценко С М., Ново-Проложенный пер., 3.
Кань И. Л., М. Гончаровка, 4.
Кань И. Ф., Надежденский пер., 6.
Кань М. Л., М. Гончаровка, 4.
Кань С. Л., М. Гончароовка, 4.
Капападзе С. Г., Торговый пер., 10.
Капаница Н. А., адрес не указан.
Капаренко Л. С., Заиковская, 119.
Капаченский А. Н., Верещаковка, Сергеевская ул., 30.
Капе В. А., Змиевская, 108.
Капелевич М. М., Плетневский, 6.
Капелевич, ул. Яковлева, 7 и 9.
Капелюшник Н. С., Конторская, 32.
Капелюшнюк, Тихоновская, 9.
Капертман С. С., Ващенковский, 36.
Капнпос М. С., Кремлевская, 18.
Капитанов П. П., Фельдшерская, 11.
Капихьян С. М., Гончаровский бульвар, 4.
Каплан А. Х., Молочная, 23.
Каплан В. Г., Садовая, 13.
Каплан В. И., ул. Свердлова, 7.
Каплан Г. Е., Скрыпницкая, 17.
Каплан Г. И., Чернышевская, 10/3.
Каплан Д. А., Бассейная, 16.
Каплан Д. И., пл. Люксембург, 35.
Каплан З. Х., ул. Свердлова, 69.
Каплан Л. Х., ул. Ганны, 38.
Каплан М. Л., Мордвиновский, 18.
Каплан С. Н., Свердлова, 53/55.
Каплан Х. З., ул. Свердлова, 40.
Каплан Х. З., Дмитриевская, 16.
Каплан Х. Х., ул. Свердлова, 57.
Каплан Ш. З., ул. Свердлова, 69.
Каплан Э. Б., Пушкинская, 56/3.
Каплан Я., ул. Артема, 29.
Каплан Я. А., Конная, 31.
Каплан Я. Б., Свердлова, 51.
Капленко Е. Х., Свердлова, 101.
Капленко И. К., Плехановская, 13.
Каплиенко П. Е., Афанасьевская, 46.
Каплун А. С., Мордвиновский, 31.
Каплун Г. О., Клочковская, 3.
Каплун Л. С., ул. К. Маркса, 8.
Каплун М. Ш., Свердлова, 53/55.
Каплуненко В., адрес не указан.
Каплуненко М. Т., Каплуновка, Шипов. р.
Каплунов В. Н., Никитинск. пер., 22
Каплунов И. Б., Клочковская, 37.
Каплунов Ш. В., Клочковская, 37/4
Каплунова М. М., Рогатинский, 17.
Каплуновская-Свердлова Э. С., Ст. Мясницкая, 18.
Каплуновская Муком. Артель, с. Каплуновка, Шип. р.
Каплуновский Ц. З., Рогатинский пер., 17.
Каппе И. А., Старо-Моск. вская, 58.
Капрал Л., Леусовский пер., 11.
Капралов М. И., Черноглазовская улица, 8-3.
Капрелина И. А., угол Бассейной и Пушкинской.
Капоузов З. И., Котлова-Кузинская улица, 73.
Каптенко Н. Н., Куриловская, 32.
Капуль С. Ш., Куликовская, 17.
Капуспольский М. Н., Престольная улица, 6.
Капуст Н. М., Чеботарская, 5.
Капустин Д. И., Искринский пер., 8.
Капустин И. З., ул. Свердлова, 71.
Капустин М. П., Голубовский переулок, 3.
Капустин Н. А., Искринский пер., 8.
Капустин С. Д., Змиевской пер., 3.
Капустин С. Н., хут. Косолпаовка.
Капустина А. И., адрес не указан.
Капустина Е. И., ул. Феербаха, 16.
Капустина Е. Т., хут. Косолаповка.
Капустина Е. Я., Лопанский, 6.
Капустина М. Н., ул. Свердлова, 71.
Капустина Н. Р., Примеровская, 23.
Капустина Т. Д., Золотаревский, 6.
Капустник Е. С., Тихоновская, 17.
Капустник М. М., Капустянская, 20.
Капустник П. С., Капустянская, 20.
Капустник С. П., Капустянская, 20.
Капустников Т. Д., Золотаревский пер., 6.
Капустников, Валериановская, 94.
Капустникова, Валериановская, 94.
Капушевский Я. С., ул. Артема, 27.
Капцан Е. И., Тихоновская, 10.
Карибай Я. А., ул. К. Либкнехта, 60.
Карабин А. И., Мордвинск. пер., 24.
Караванов Г. П., Якубовский пер., 7.
Караванова С. К., Якубовский переулок, 7.
Каравей П. И., Гоголевская, 9.
Каравцев А. В., Мородиевская, 3.
Каранди И. С., Мало-Гончаровская улица, 25.
Каракозов Г. С., Андреевская, 66.
Каракопран В. Е., Андреевская, 33.
Каракуркин Ю. И., ул. Яковлева, 11.
Каракулан Т. Г., Старо-Московская улица, 56.
Каракцид, ул. 1-го Мая, 56.
Карамзина М. П., Клочковская, 25.
Каран А. М., ул. Свердлова, 154.
Караньянц, Фонарный пер., 17.
Карапетова Е. Б., Лубовский пер., 4.
Карапетьян А. К., ул. Котлова, 88.
Караньянц И. К., Клочковская улица, 16.
Карапетянц К. К., Клочковская, 23.
Карапетянц М., Искринская, 26в.
Карапетянц М. Н., Искринская, 26/1.
Карапетянц О., Нетечинская, 26.
Карапетян А. С., Юрьевская, 9.
Карасев В. М., Рудаковский пер., 25.
Карасев И. И., адрес не указан.
Карасев П. Д., Черноглазовская улица, 18—5.

Карасев С. И., М. Панасовская, 12.
Карасив З. Е., Ярославская, 25.
Карась П., Ст. Московская, 69.
Каратаев Е. И., Исаевская улица, Башковский пер., 3.
Каратаев З. Д., Молочная ул., 27.
Каратуманов Х. Г., Малая Гончаровка, 7.
Каратунов Е. П., Змиевск. пер., 22.
Каратыгин Ф. Н., Пантелеймоновский пер., 7.
Карашанов В. И., Свердлова, 45.
Карашанова В. И., Свердлова, 45.
Каракпет Т., ул. Либкнехта, 104.
Карапцоба Е. Н., ул. Ганны, 56.
Карачевская П. Б., Петинский переулок, 6.
Карачевцев Г. Л., Примеровская, 4.
Карбасенко Ф. Л., Ново-Колчигенский в'езд, 4.
Карбин Г. С., Борзый пер., 6.
Карвовская К. П., Аптекарский, 4.
Кардышов О. А., Рождественск., 5.
Кареиев П. В., Гордиенковская, 36.
Кареневкина М. А., Кладбищенский пер., 4.
Кареник С. Р., Клочковская, 41.
Карета М. С., адрес не указан.
Каретин А. Н., ул. Яковлева, 25.
Каретнот Я. М., Окт. Революции, 47.
Каретный Я. М., Москалевская, 47.
Каретный Я. М., ул. Октябрьской Революции, 27.
Каретный Я. М., ул. 1-го Мая, 47.
Каретный, Университетская, 24.
Картиневич Б. Л., Скрыпницкий пер., 13.
Карибян З. К., ул. Котлова, 88.
Карибян Т. К., ул. Котлова, 88.
Карий С. И., Плехановская, 54.
Каранзина В. М., Тургеневская, 3.
Карицкий З. Н., ул. Феербаха, 16.
Каркач С. В., адрес не указан.
Карклин Г. И., Заиковская, 58/56.
Карклин К. Д., Заиковская, 58/56.
Карлашев Г. К., Конная, 20.
Карлашева Л. И., Конная, 20.
Карлашов Н. К., Заиковский пер., 5.
Карлин Б. Н., Мясной пер., 10.
Карлин Г., Рыбасовская ул., 26.
Карлин, Заиковская, 71.
Карлина С. Б., Заиковская, 71.
Карлинская И. М., ул. 1-го Мая, 29.
Карлинский В. В., С. Московская, 2.
Карлинский Е. Л., Дмитриевская улица, 29.
Карлинский М. М., Свердлова, 24.
Карлинский П. Б., Рыбная ул., 21.
Кармазин Б. И., ул. Урицкого, 22.
Кармазина О. В., пер. Урицкого, 22.
Кармазинский, Н. Ф., пер. Урицкого, 17.
Карнаух К. В., Петенский пер., 6.
Карнаухов С. П., адрес не указан.
Карнаухов, ул. К. Либкнехта, 92а.
Карнаушенко, адрес не указан.
Карнезин, Плехановская, 2.
Карнель Р. С., Благовещенская, 26.
Карников Д. А., Змиевская, 52.
Карниловский М. К., Скобелевская площадь, 3.
Карницкая Т. П., Примеровская, 18.
Карпов Н., Киевская, 21.
Каробченко В., Семигradская, 9.
Каровин П. И., ул. Гоголя, 9.
Каровяков В. И., Ханайченковская улица, 30.
Каротконучка, Нетечинский пер., 12.
Карпенко А. И., Почтовый пер., 12.
Карпенко А. Н., Надежденский, 11.
Карпенко В. С., 4-й Кузинский в'езд, 4.
Карпенко Е. А., Юрьевская, 6.
Карпенко Н. А., Змиевская, 108.
Карпенко М. П., Кузинская, 99.
Карпенко П. Г., Киевская, 10.
Карпенко Я. Ф., Тюремная, 10.
Карпенко Я., Тюремная. 18.
Карпин А. Е., Ивановская, 29.
Карпиновский, Рымарская, 6.
Карпинский М. Е., ул. Котлова, 74.
Карпинский Н. Я., ул. Свердлова, 9.
Карпов В. И., Каранмская, 24.
Карпов И. И., Куриловская, 21.
Карпов Н. Я., Церковный пер., 2.
Карпов П. К., Конторская, 58.
Карпов Я. И., Сковородинская, 1.
Карпова М. Н., ур. Рудаковского и Якубовск. пер., 1/37.
Карпова М. Ф., Тихоновская, 23.
Карповский П. Н., Конторская, 13.
Карпунов В. В., Киевская, 2.
Карпушина М. И., Змиевская, 17.
Карпыкин В. Ф., Тургеневская, 3.
Карс, Пушкинская, 6.
Картавяева Е. П., Степной пер., 13.
Картавцева В. А., Ст. Московская улица, 81.
Картинск Б. А., Конпая ул., 17.
Картавцев М. Н., Заиковская, 58/56.
Картавцева П. Т., Заиковск., 58/56.
Картавцева К. А., Ст. Московская улица, 81.
Картавцева О. В., Ст. Московская улица, 81.
Картамышев В. В., Молочный, 8.
Картамышев С. В., Молочный, 8.
Картамышева Е. Г., Молочный, 8.
Картамышева Е. И., Молочный, 8.
Карташев И. Ф., х. Покровское 1 октября.
Карташев С Ф., Заиковская, 44.
Картовцев М. Н., Заиковская, 58/56.
Картовцева П. Т., Заиковская, 58/56.
Картыков С. Н., Веселая ул., 17.
Картышов В. Ф., адрес не указан.
Карун А. Н., Юрьевская, 8.
Карцев А. В., Монастырская, 11.
Карцев С. М., Искринская, 49.
Карцева А. Н., Гиевская, 42.
Карцов А. О., Сах.-Заводская, 17.
Карьча А. Ф., ул. Котлова, 8.
Карцюбова Е. Н., ул. Ганны, 56.
Карч Г. М., пл. Феербаха, 11.
Карчаши Н. Д., Пушкинская, 20.
Карьеров, адрес не указан.
Карюмло П., Харьковск. 5 район милиции.
Карякин Ф. С., ул. Плеханова, 68.
Карякина А. Л., Змиевская, 61.
Карякина М. И., ул. Плеханова, 68.
Карякина Ф. С., ул. Плеханова, 68.
Касарин Н. И., Бородинская, 36.
Касаткин М. И., Скрыпниковский пер., 23/21.
Касатова М. Г., Мончная, 25.
Касвян, Примеровская, 9.
Каседкин П. А., Власовский пер., 12.
Касилов В. М., Рудаковский пео., 46.
Касимов В. М., Пушкинская, 5.
Касимов М. Г., Гордиенковская, 32.
Касимов Ф. М ,Уткинский пер., 12
Касирный, адрес не указан.
Касминская Н. Я., Свердлова, 135.
Касмочевская П. П., ст. Основа, Вокзальная, 1.
Каспо И. М., адрес не указан.
Каспаренко Н. К., Подольский, 6.
Каспаров О., Нетечинская, 26.
Каспарьянц М. Д., Ветеринарная улица, 16.
Каспарянц Э. Ф., Ветеринарная улица, 16.
Каспаряц Н. К., Подольский пер., 6.
Каспарович И. И., Аптекарский переулок, 40.
Каспина А. В., Яковлевский пер., 9.
Каспина Р. Ш., Конная, 45.
Каспина Х. Я., Яковлевский пер., 9.
Каспорович И. К., Ивановская, 29.
Каспржак В. А., Ивановская, 29.
Кастрикина З. Е, Нетечинский бульвар, 8.
Касьяненко А. Я., Монастырская, 55.
Касьяненко И., Якубовский пер., 7.
Касьянова О. К., Рымарская, 14.
Касьянова Л. И., Рыжовская, 14.
Касьянов М. А., ул. Володарского, 6.
Катанский В. В., Владимирская, 21.
Катанский В. Н., Владимирская, 21.
Катаров С. И. Монастырская, 3.
Катенев П. П., Грековская, 46.
Катенко И. Я., Миграновская, 46.
Катеринич А. А., Технологическая улица, 18.
Катеринчук И. А., Пискуновский пер., 5.
Катеринчук Н. А., адрес не указан.
Катков А. В., Степной пер., 24.
Катковой М., адрес не указан.
Котлярова К. В., ул. Октябрьской Революции, 28.
Катупин В. Ф., Кузнечная ул., 14.
Каумон, адрес не указан.
Кауль З. В., ул. Ганны, 20.
Кауров П. К., адрес не указан.
Кауфман Г. Г., М.-Гончаровка, 31.
Кауфман Д. Е., Конная, 10.
Кауфман Д. Л., Пролетарская, 10.
Кауфман Е. Д., Пролетарская, 10.
Кауфман И. Г., ул. Короленко, 24.
Кауфман М. А., Пролетарская, 10.
Кауфман М. Д., ул. Котлова, 36.
Кауфман М. И., Пролетарская, 10.
Кауфман Н. Р., Змиевской пер., 48.
Кауфман С., Юрьевская, 7.
Кауфман, Конная, 6.
Кафанов П. Ф., Балашовская ул., 58.
Кафе 6. Жорж-Нотан.
Кахо П. С., Кузинская, 55.
Кац А. А., Тургеневская, 3.
Кац А. Б., Урицкого, 31.
Кац Б. Л., Галушкинская, 13.
Кац Б. М., Клочковская, 56.
Кац Б. С., Тюремная, 11.
Кац Г. Ш., Рымарская, 23.
Кац Д. И., Конторский пер., 1.
Кац Д. О., Свердлова, 13/15.
Кац И. А., Клочковская, 10.
Кац Л. Х., ул. 1-го Мая, 5.
Кац М. Я., Кузнечная, 19.
Кац О. Г., Галушкинская, 13.
Кац С. А., Классический переулок, 8, кв. 15.
Кац Ш. О., Гражданская, 5.
Кац Ш. С., адрес не указан.
Кац Э. Х., Мороховецкая набер., 5.
Кац Я. И., Кацарская, 13.
Кац Я. С., Кацарская, 18.
Кацаман Г. М., Кладбищенская, 35.
Кацанберг, Свердлова, 32.
Кацанберг А. С., сотр. ВУЦИК'а, Театральная пл., 4/11.
Кацеибергг Л. Я., Ст.-Московская, 31.
Кацеиеленбоген, Ст.-Московская, 32.
Кацеиельсон А. Я., Бурсацкий спуск, 8.
Кацеиельсон К. Б., улица Свердлова 21.
Кацим Л. М., ул. 1-го Мая, 12.
Кацов М. Х., Дмитриевская, 6 .
Кацко Т. В., Карташевская, 2.
Кацман И. А., Плеханова, 26.
Кацман О. Г., Конторская, 8.
Кацман Ш. З., Борзый пер., 2.
Кацнельсон П. С., ул. Плеханова, 72.
Кацыв Х. И., Змиевской пер., 49.
Качанко Б. Я., Армянский пер., 2.
Качанов А. А., Маринская, 13.
Качанов К. Т., Куриловская, 4.
Качанов С. Ф., 1-ый Панасовский пер., 12.
Качанова А. И., Куриловская, 4.
Качанова Е. Н., 1-ый Панасовский пер., 12.
Качанова Е. С., 1-ый Панасовский пер., 12.
Качанова-Невенчанная Н. А., Либкнехта, 39.
Качевили Б. Г., Борзый пер., 6.
Качеврин И. А., Дмитриевская, 1.
Качко И. М., Никитинский пер., 5.
Качков А. С., Рымарская, 19.
Каша А. Е., Решетковский пер., 15.
Каша С. А., Смирновская, 2.
Кашевский И. Ф., Классический пер., 16.
Кашевус, Троицкий пер., 1.
Кашелев А. А., Свердлова, 9.
Кашенский Б. Г., Молчановский пе- реулок, 10.
Кашиверова А. Н., Сомовский п., 15.
Кашилка Ф., адрес не указан.
Кашин Д. А., Малиновская, 3.
Кашин П. А., ул. Котлова, 92.
Кашин, Гончаровский бульвар, 5.
Кашена А. Н., ул. Котлова, 92.
Кашинер С. М., Конторская, 26.
Кашинская И. М., Приходьковский пер., 8.
Кашинский Д. А., Ярославская, 25.
Кашинский С. Н., Подольский переулок, 10.
Каширин В. Ф., Змиевской пер., 22.
Каширцев Р. Х., Б.-Панасовка, 69.
Кашкало Ю. С., 1-ый Панасовский пер., 12.
Кашкарева В. Т., ул. Котлова, 36.
Кашкевич И. С., Корсиковская, 19.
Кашкевич Н., Искринская, 26/в.
Кашкевич Н. А., Искринская, 26/1.
Кашкова М. В., Искринский в'езд, 2.
Кашпаренко М. Т., Нетечинский бульвар, 10.
Каштлан М. Х., Пушкинская, 54.
Кашуба А. И., ул. Яковлева, 11.
Кашуба П. А., адрес не указан.
Кашук М. Я., Чеботарский пер., 12.
Кашута Л. И., Мончная, 14.
Кашута, Яковлевская, 20.
Кащеев М. А., Кацарская, 35.
Кащеева Р. А., ул. 1-го Мая, 21.
Квапинский Н. Ф., Пензенский переулок, 10.
Квартиркин, пл. Урицкого, 4.
Квартник Б. Н., Монастырская, 25.
Кваченюк А. И., Свердлова, 24.
Квашин П. И., ул. Ганны, 56.
Квашис Ф. А., Котлова.
Квеснок М. Н., 1-ый Панасовский пер., 14.
Квецюс Е. С., Мало-Гончаровка, 7.
Квист Л. Я., Ярославская, 27.
Квиткина М. Д., Тарасовская, 45.
Квитко М. Г., Харьковская.
Квитницкая С. М., Б.-Гончаровская улица, 1/15.
Квитницкий А. П., Б.-Гончаровская улица, 1/15.
Квитницкий П. А., Б.-Гончаровская улица, 1/15.
Квитницкий Я. П., Б.-Гончаровская улица, 1/15.
Квитков Б. А., Сирохинская, 9.
Кволес Б. М., Столярный пер., 20.
Кеворков А., Нетечинская, 26.
Кеворков Н., Нетечинская.
Кеденко Н. Н., Владимирская, 3.
Кейдаиский В. Л., Рогатинский переулок, 19.
Кейнах А. Р., Никитинский переулок, 31.
Кейсерман Ш. М., Пушкинская улица, 38/8.
Кейдман А. М., Скрыпницкая, 17.
Кейфиц Д. А., Змиевская ул., 9.
Кек Н. Д., Александро-Невская, 15.
Кек П. Б., Александро-Невская, 15.
Кекило Н. В., Балашовский пер., 3.
Келеберда А. Н., Павловский пер., 5.
Келеберда Е., Павловский пер., 5.
Келеберда К. И., Павловский пер., 5.
Келлер А. К., Либкнехта, 48.
Келер М. М., Б.-Панасовка, 24.
Келерман А. С., ул. К. Маркса.
Келлерман И. Ш., Кузнечная, 17/4.
Калуив Г. И., Владимирская, 2.
Кельштейн М. В., Лопатинский, 4.
Кемашянц К. Х., Дмитриевская, 1.
Кембрман И. М., Свердлова, 22.
Кендыс К. К., Тарасовский пер., 42.
Кенилефест И. Л., Нетечинская, 28.
Кенский Л. С., Девичья, 4.
Кеп Т. Д., Дмитриевская, 12.
Кепов Д. Г., Армянский пер., 2.
Кепский, Вознесенская, 9.
Кергафт В. Ю., Сах.-Заводская, 3.
Кереев И. А., хут. Косолановка.
Керемет Е. Б., Б.-Сумская, 18.
Керемет С. Б., Б.-Сумская, 24.
Керженцман П. Я., Мал.-Гончаровка, 11.
Керим-хан Оглы, Ново-Проезжая, 52.
Керкес И., Конторская, 21.
Кернер Б. Л., Скрыпницкая, 14.
Кернер Ф. И., Скрыпницкая, 14/4.
Керокян П. П., ул. Свердлова, 2.
Кероренко Н. В., ул. Свободной Академии, 18.
Керуман С. С., Харьковский пер., 1.
Кесельбренер М. Н., Клочковская улица, 38.
Кесеян Т. А., Мончная, 13.
Кеслер А. К., ул. К. Либкнехта, 48.
Кесслер А. Д., ул. 1-го Мая, 12.
Кесслер Ф. С., ул. 1-го Мая, 12.
Кефели Э. И., Досекенская, 9.
Кефели Я. З., Досекенская, 9.
Кецлак С. И., Каплуновский переулок, 20/6.
Келебейн В. Э., Надежден. пер., 15.
Кегиян Г. Г., Церковный пер., 7.
Кжаков П. И., Сирохинская, 33.
Кжел Г., А., ул. Свердлова, 57.
Кнапица Е. И., Свердлова, 26.
Кибальниченко С. А., Чернышевская, 20/2.
Кибкало К. И., Гиевская, 61.
Кивасв С. И., Мордвиновский переулок, 24.
Кивайко, Клочковская, 21.
Кивало Г. Ю., пл. Руднева, 7.
Киватицкий С. Ф., Ст.-Московская улица, 52.
Кигаловский Н. И., Госпитальная улица, 18.
Кидина О. А., Ст.-Московская, 85.
Киевский И. М., адрес не указан.
Киевский С. М., адрес не указан.
Кизенко С. С., Валковская ул., 30.
Кизенкова М. А., Державинская, 28.
Кизит М., Тюремная, 12.
Кизилевич И. М., Кацарская, 50.
Кизман И. С., Клочковская, 63.
Кикля Е. Д., Галушкинская ул., 13.
Кикля Е. Н., Галушкинская ул., 13.
Киктенко В. И., ул. Шевченко, 54.
Киктенко И. Ф., Салтыковский переулок, 9.
Килаковская Е. М., 2-й Панасовск. проезд, 22.

Киляков З. С., Ващенковский, 36.
Кимка Я. Э., ул. Короленко, 11.
Киндер У. М., Змиевской пер., 10.
Киндыр И. Ф., Змиевской пер., 10.
Киндяков П. А., Нехвидовки, 2 окт. район.
Кинореико А. С., Пограничная, 7.
Киносья И. О., Борозинск. пер., 5.
Киносяиц М., Юрьевская, 12.
Кипаренко М. Ф., Юрьевская, 7.
Кипаренко С. В., Петинский пер., 27.
Кипаренко Ф. С., Петинский пер., 46.
Киперштук, Марьинская, 7.
Киперман Е. Л., Чеботарская, 9.
Кипнис А. И., Скрипницкая, 8.
Кипоренко А. С., Пограничная, 7.
Кирбак, адрес не указан.
Кироша, Искринская, 21.
Кирдон П., адрес не указан.
Киреев К. М., ул. К. Либкнехта, 51.
Киреев Л. И., Регистраторская, 2.
Киреев Н. И., Павловка, Бороздинская, 3.
Киреев, ул. Либкнехта, 51.
Киреева М. П., ул. Кропоткина, 3.
Кирж Ж. М., Кузнечная, 4.
Киржнер Л. Г., Нетечинская набережная, 43.
Кирзанов П. Я., Петинский пер., 30.
Кирзанов, Кремлевская, 27.
Кирзнер Р. И., Клочковская, 10.
Кирзнер Э. Ш., Скрыпницкий переулок, 4.
Кирзунов Н. А., Богдановский переулок, 27.
Кирпафиди Г. К., Карповская, 14.
Кирпен М. А., Искринская, 10.
Кириленко И., Замятинская, 12.
Кириленко Л. Г., Залютинская, 15.
Кириленко И. Г., Змиевская, 100.
Кириленко И. С., Б.-Сумская.
Кириленко И. Ф., Решетьковский пер., 17.
Кириленко М. Н., Б.-Сумская, 42.
Кириленко П. А., Дудниковская, 4.
Кириленко С. Д., Дудниковская, 4.
Кирилин С. С., Филипповская, 16.
Кириллов А. Т., Кульбицкий пер., 22.
Кириллов И. К., ул. 1-го Мая, 16, квар. 5.
Кириллов И. И., Андреевская, 66.
Кириллов Н. К., Театральн., 15.
Кириллов М., адрес не указан.
Кирин В. К., Зеленая, 15.
Киринг Ш. Г., Рыбная, 15.
Кириченко А. А., 2-й Панасовск. проезд, 32.
Кириченко В. И., хут. Дубковка.
Кириченко В. П., Екатерининск., 7.
Кириченко Д. Г., Валериановская, 47.
Кириченко Е. Е., Куриловская, 24.
Кириченко Е. К., хут. Дубковка.
Кириченко Е. Н., Куриловская, 24.
Кириченко И. А., Семинарский переулок, 25.
Кириченко И. Г., Каркачевский переулок, 6.
Кириченко И. Я., Куриловская, 24.
Кириченко И. Я., Конная, 6.
Кириченко П. К., Хут. Дубковка.
Кириченко Ф. М., Филипповка, Харьковской губ.
Кириченко, Гиевская, 53.
Кирклянц Б. И., Плехановская, 97.
Киркирянц Н. И., Плехановская, 97.
Кирлафиди Г., ул. Свердлова, 21.
Кирмась А. Л., Конторская, 25.
Кирнес И. Л., Гоголевская, 22.
Кирносов Д. Л., ул. Короленко, 4.
Кирсанов А. А., Клочковская, 83.
Кирсанов Е., адрес не указан.
Кирсанов М. П., адрес не указан.
Кирсанова, адрес не указан.
Кирхнер Г. А., Залесская, 11.
Кирхнер П. П., Залесская, 11.
Кирш Л. Л., Сорокинская, 5.
Кирщенко П. А., Замутинская, 15.
Кирьянова А., Примеровская, 19.
Кирячек Н. Р., Криничн. пер., 6.
Кисел Н. А., Ст. Московская, 66.
Киселев А. В., д. Тарасовка.
Киселев А. Г., Б. Гончаровка, 16.
Киселев А. Д., Балашевский переулок, 8/2.
Киселев А. П., Петинский пер., 3.
Киселев В. И., Фастовский пер., 5.
Киселев Е. Н., Серафимовская, 2.
Киселев З. Н., Константиновский пер., 8.
Киселев П. П., ул. Короленко, 22.
Киселев О. А., Афанасьевская, 4.
Киселев П. И., Деповский пер., 7.
Киселев П. П., ул. Либкнехта, 48.
Киселев Ф. Д., Театральный переулок, 6.
Киселева А. И., адрес не указан.
Киселева Е. К., ул. Либкнехта, 48.
Киселева З. Ф., Афанасьевск., 4.
Киселева К. И., Деповский пер., 7.
Киселева Ф. Г., Бородинская, 34.
Кисельман С. А., Нетечинская, 27.
Кисельман Б. О., Нетечинская, 27.
Кисельман Л. Л., ул. Яковлева, 41.
Кисель А. А., Ст. Московская, 68.
Кисель П. Д., Клочковская, 74.
Кисикова М. И., Павловский пер., 16.
Кисилев А. Н., ул. Плеханова, 110.
Кисилев М. И., Андреевская, 40.
Кисилев Я. П., Клочковский пер. 17.
Кисилев, адрес не указан.
Киселева А. Я., Клочковский переулок, 17.
Кисилева К. И., Ст. Московская, 106.
Кисилева Л. В., 1-ый Чеботарский в'езд, 2.
Кисилева Н. А., Клочковский переулок, 17.
Кисин В. И., Змиевская, 76.
Кисиневский М. В., Пороховая, 24.
Кислайко А. Г., Цыгаревский переулок, 8/10.
Кислепкова О. Г., Мордвиновский пер., 24.
Кисличенкова А. Ф., Фесенковская улица, 18.
Кисличенко В. А., ул. Яковлева, 43.
Кисличенко Е. М., Всесвятский переулок, 26.
Кисличенко И. А., ул. Яковлева, 31.
Кисличенко Фесенковская, 13.
Кисличко К. М., Заиковская, 46.
Кислов, Гончаровский бульвар, 5.
Кислый П. И., ул. Свердлова, 58.
Кислянов А. Ш., Клочковская, 10.
Кислянов И. Г., Клочковская, 10.
Кислянов Ю. Г., Клочковская, 10.
Кислякова Н. Т., Кремлевская, 10.
Кисс М. Я., Ярославская, 25.
Киссенгорн Н. П., Малая Гончаровка, 11.
Кистева А. В., Ст. Московская, 91.
Кистянов Л. Н., Клочковская.
Китаев, адрес не указан.
Китаевич Е., Юрьевская, 10.
Китаевич И., Юрьевская, 10.
Китаенко Н. А., Андреевская, 1.
Китаис М. М., М. Панасовка, 20.
Китаев Р. Х., М. Панасовка, 20.
Китненко Е. Н., Григоровская, 56.
Китненко И. Н., Григоровская, 56.
Китов Я. И., Сах.-Заводская, 17.
Кихтенко А. Ф., Рыжевский пер., 7.
Кихтенко М. А., Гиевская, 12.
Кихшев И. В., Кузинская, 63.
Кихшев Н. В., Кузинская, 63.
Кицела, адрес не указан.
Киценко А. И., Владимирская, 78.
Киценко Ф. И., Плехановская, 35.
Кицонов, адрес не указан.
Кашгин А. Г., Нетечинский пер., 21.
Кашгин И. Г., Нетечинский пер., 21.
Кишинский Я. В., Ващенковская, 2.
Кишка А. О., ул. Свердлова, 65.
Кишмишян К., Нетечинская, 26.
Кишоров Ф. Ф., адрес не указан.
Кияшко Г. В., Сирохинская, 27.
Кияшко Г. Е., Ханайченковская, 14.
Кияшко И. Г., Тихоновская, 19.
Кияшко И. Е., Журавлевка, 133.
Кияшко Н. И., ул. Федоровской, 24.
Киященко М. А., пл. Тевелева, 8/9.
Клаванский Б. М., ул. Свердлова, 37.
Клавский М. Л., ул. Короленко, 13.
Клалаух, ул. Яковлева, 27.
Клапцова Н. М., Кладбищенская, 84.
Клаузнер В. Я., Скрыпницкая, 13.
Клебанов Б. М., Марьинская, 1.
Клебанов В. Б., Плеханова, 101.
Клебанова С. М., Молочная, 38.
Клеванный П. М., Балашевский переулок, 7.
Клевицкий Г. Д., адрес не указан.
Клевцова П. Ф., ул. Котлова, 61.
Клейман А. С., Слесарный, 12.
Клейман В. В., Фонарный пер., 17.
Клейменов М. Т., Усовская, 39.
Клейменов, Пушкинская, 22.
Клейн Б. Ю., Спартаковский, 1.
Клейн С. Ю., Спиридоновская, 6.
Клейнбок Э. Г., Грековская, 28.
Клейнер А. П., Клочковская, 11.
Клейнер И. И., Молочная ул., 30.
Клейнер И. Э., Змиевской пер., 53.
Клейнер И. Э., Молочная, 30.
Клейнер М. Б., Аптекарский пер., 20.
Клейнер, Молочная, 30.
Клейнер Р. М., Аптекарский пер., 20.
Клейнер Р. Я., Аптекарский пер., 20.
Клейштатис П. Г., Молочная, 26.
Клем О. Ю., Тихоновская, 11.
Клеменко Н. Ф., Крыловская, 57.
Клеменко С. Л., 2-ой Панасовский проезд, 28.
Клеменко С. С., Чернышевская, 35.
Клеменков К. А., адрес не указан.
Клеменова М. И., Моичная, 22.
Клемовицкий Ф. Я., Скрыпницкая улица, 10-22.
Клемпнер Д. С., ул. Яковлева, 25.
Клепцов П. А., Конторская, 5.
Клена С. А., адрес не указан.
Клепарчук Г. Л., Заиковская ул., 35.
Клепенко А. Л., адрес не указан.
Клепцова Н. И., ул. Котлова, 112.
Клесов И. А., Степной пер., 62.
Клетчин, Губернаторская, 10.
Клецерман А. Б., Заиковская, 23.
Клецерман И. М., Заиковская, 93.
Клещев М. Г., Змиевской пер., 36.
Клещева П. П., адрес не указан.
Клинбурский, Мордвиновский переулок, 31.
Климашевский С. Е., Степной, 39.
Климдц, ул. Котлова, 104.
Клименко А. В., Н. Екатериносл., 4.
Клименко А. Е., Дудниковская, 16.
Клименко А. И., 2-ой Панасовский проезд, 28.
Клименко А. М., адрес не указан.
Клименко Г. Ф., Куриловская, 16.
Клименко Е. А., Куриловская, 16.
Клименко Е. Е., адрес не указан.
Клименко И. А., Кремлевская, 4.
Клименко И. Е., ул. Либкнехта, 47.
Клименко И. Л., Тарасовская, 23.
Клименко И. С., Дудниковская, 16.
Клименко К., адрес не указан.
Клименко Н. И., дача Шатилова.
Клименко О. П., Куриловская, 16.
Клименко П. В., Верх. Гиевская, 8.
Клименко П. И., Куриловская, 17.
Клименко П. С., с. Покровское.
Клименко С. М., ул. Короленко, 13.
Клименко С. Ф., Фесенковская, 11.
Клименко Т. Ф., Якубовский пер., 9.
Клименко Ф. Д., Дворянский, 17.
Клименко Ф. К., Куриловская, 16.
Клименко Ф. С., ул. Ганны, 24.
Клименко, адрес не указан.
Климентов, адрес не указан.
Климиксеев М. Ф., Пушкинская, 86.
Климкин, Плехановская, 4.
Климко Д. М., Колчигинский переулок, 20.
Климов А. А., Верхний пер., 21.
Климов А. И., Ст. Московская, 8.
Климов Г. А., Кладбищенская, 50.
Климов И. К., ул. Котлова, 100.
Климов М. Т., Сановская, 25.
Климова А. Т., Кладбищенская, 50.
Климова К. Е., Сановская, 25.
Климовицкий М. Б., Слесарный, 6.
Климович К. Ф., Конная, 37.
Климчук И. П., М. Основа, Дворянский пер., 9.
Клинков И. И., адрес не указан.
Клиносова В. В., Малиновская, 20.
Клинцова П. А., Конторская, 5.
Клиофас Н. И., Змиевская, 81.
Клисенко Н. И., Кладбищенская, 60.
Клин И. Н., Единоверческая, 20.
Клишович К. Ф., Конная, 37.
Кловский И., ул. Михайлова, 13/17.
Клоков В. О., ул. К. Либкнехта, 92а.
Клорфайн Б. И., Галущинская, 10б.
Клоцман М. С., Пушкинская, 51.
Клочко Е. Н., Константиновский переулок, 8.
Клочко И. С., Цыгаревская, 52.
Клочков А. М., Флоровский пер., 5.
Клочкова М. П., Плехановский переулок, 4.
Клубанев К. Н., Куриловская, 59.
Клубанев П. Н., Куриловская, 59.
Клунга М. П., адрес не указан.
Ключе Л. Ф., Почтовый пер., 3.
Ключе М. Ф., ул. Революции, 16.
Клюев Г. М., Богдановский пер., 11.
Клюев М. Я., Цилковская, 1.
Клюполь, адрес не указан.
Ключеров И. А., Железнодорожная улица, 25.
Ключик Г. Т., Моечная, 27.
Ключик А. Н., Моечная, 27.
Ключников И. И., Тамбовский пер., 4.
Ключинский М. Ф., Куриловская, 16.
Ключка А. А., Елизаветинская, 54.
Ключка А. Г., Елизаветинская, 54.
Ключка А. Я., Боровый пер., 7.
Ключка Г. Г., Петинский пер., 39.
Ключка М. Г., Гиевская, 4.
Ключка Н. П., М. Панасовка, 33.
Ключка П. С., Семиградская, 24.
Ключка С. Д., Грековская, 55.
Ключка Ф. И., Елизаветинская, 54
Клющников А. И., Ст. Московская улица, 54.
Клюшников А. К., Искринская, 24.
Клюшников И. З., Цыгаревский, 25.
Клявин А. Д., Грековская, 74.
Клявин П. М., Сомовская, 3.
Клявин Н. М., Сомовская, 30.
Клявина Л. Я., Сомовская, 3.
Клявина М. М., Сомовская, 3.
Кляткoвская А., адрес не указан.
Клячко В. Г., Панасовская, 54.
Кнабе А. А., Дмитриевская, 26.
Кнафель, Клочковская, 34.
Кнельг Г. В., Бассейная, 30.
Кнепп Р. Ф., ул. Свердлова, 102.
Книженко М. М., ул. Котлова, 61.
Книжников Я. Д., Конторская, 21.
Книшенко А. И., Кузинская, 90.
Кнопкина О. И., Рымарская, 15.
Кнопов, Примеровская, 6.
Кнышенко С. Д., Дудниковская, 11.
Княжинский И. З., Кооперативная улица, 28.
Княжицкий Б. А., ул. Свердлова, 45.
Князев Ф. Т., Черноглазовская, 8.
Князчко Ф. Г., ул. Свердлова, 44.
Кобаненко Д. С., Кривоконевский пер., 13.
Кобаненко Л. Н., Кривоконевский пер., 13.
Кобаненко Н. М., Кривоконевский пер., 13.
Кобаненко С. И., Искринский переулок, 10.
Кобаненко Ф. С., Искринский переулок, 10.
Кобелева С. И., Бондаревская, 2.
Кобелева, ул. Свердлова, 41.
Кобеляцкий И. Т., Монастырская, 7.
Кобехний М. Д., Рыжовский пер., 22.
Кобец А. П., Николаевская, 23.
Кобец П. А., Копыловская, 1.
Кобец Т. Д., Николаевская, 23.
Кобец У. М., Харьковская, 7.
Кобза А. К., Гордиенковская, 40.
Кобзарь Т. Я., Валковская, 35.
Кобзиров, адрес не указан.
Кобилов, адрес не указан.
Кобличек Н. А., адрес не указан.
Кобозев Д. М., Всехсвятская, 11.
Кобринская Е. П., Андреевская, 14.
Кобушко К. И., Моичная, 13.
Кобушко О. О., Моичная, 13.
Кобцев В. П., М. Гончаровка, 4.
Кобченко П. М., Змиевская, 51.
Кобя К. Е., Монастырская, 31.
Кобя Л. Г., Монастырская, 31.
Кобяков П. И., Гордиенковский переулок, 5.
Кобякова А. И., Мурмыловский, 17.
Кобылинский И. И., ул. 1-го Мая, 12.
Кобылинский Ю. К., ул. 1-го Мая, 12.
Ковалев А. А., Пороховая, 20.
Ковалев А. Н., ул. Маркса, 17.
Ковалев А. П., Тихоновская, 27.
Ковалев А. С., 1-ый Панасовский проезд, 12.
Ковалев В. И., х. Родкозуб, Двуреч. район.
Ковалев Е. И., Ст. Московская, 60.
Ковалев Е. Ф., Александро-Невская улица, 6.
Ковалев И., адрес не указан.
Ковалев И. П., Свистуновка, Ново-Свердловск. р.
Ковалев И. Т., Марьинская, 2.
Ковалев И. Т., Рымарская, 10.
Ковалев И. Т., Плехановская, 54.
Ковалев М. И., Титоренск. пер., 4.
Ковалев М. П., Ващенковская Левада.
Ковалев М. П., Алексеевская, 52.
Ковалев Н. В., ул. Свердлова, 65.
Ковалев Н. М., Грековская, 8.
Ковалев Н. М., ул. Плеханова, 26.
Ковалев П. Ф., Нетечинский, пер., 8.
Ковалев С. Г., Анненская, 35.
Ковалев С. Е., Молочный в'езд, 9.
Ковалев С. И., ул. Урицкого, 17.
Ковалев С. П., 1-ый Панасовский проезд, 12.
Ковалев С. Т., Н. Преображенцы, Н. Свердл. р.
Ковалев Ф. П., Культурная, 3.
Ковалева А. А., Елизаветинский пер., 52.

Ковалева А. И., Монастырская, 30, кв. 2.
Ковалева А. М., 1-ый Панасовский проезд, 12.
Ковалев Е. П., Александро-Невская, 6.
Ковалева Е. П., Александро-Невская, 3.
Ковалева М. П., Ващенковский переулок, 10.
Ковалева П. И., Кузинская, 86.
Ковалева П. Н., Черкасская, 38.
Ковалева Ф. Я., 1-ый Панасовский проезд, 12.
Ковалева, Балашевский пер., 22.
Ковалевская А. В., Цыгаревская улица, 43.
Ковалевская В. В., Молчановский пер., 9.
Ковалевская Т. Ф., Мироносицкая улица, 88.
Ковалевский Е. Д., Тургеневская улица, 11.
Ковалевский И. Г., Каплуновский пер., 18.
Ковалевский П. Г., Каплуновский пер., 18.
Ковалевский Ф. И., Анненская, 9.
Ковалевский, адрес не указан.
Коваленко А. Г., Фесенковская, 25.
Коваленко А. В., Семигradская, 18.
Коваленко А. В., Чеботарская, 53.
Коваленко А. Я., Палладинская, 9.
Коваленко В. А., Владимирская, 15.
Коваленко В. А., Чеботарская, 53.
Коваленко В. В., Клочковская, 25.
Коваленко В. Я., Молочная, 53.
Коваленко Г., адрес не указан.
Коваленко Г. Н., хут. Дубковка.
Коваленко Г. П., ул. Плеханова, 110.
Коваленко Д. А., Сомовская, 1.
Коваленко Д. Н., Филипповская, 2.
Коваленко Д. С., Харьковская, ул.
Коваленко Е. Ф., хут. Дубковка.
Коваленко И. В., Гиевская, 42.
Коваленко И. И., Франковский переулок, 15.
Коваленко И. К., Марьинская, 6.
Коваленко И. Н., Спиридоновская, 3.
Коваленко И. П., Петинский пер., 23.
Коваленко И. С., Колчигинский переулок, 12.
Коваленко И. С., Заиковский пер., 13.
Коваленко И. Ф., Заиковская ул., 13.
Коваленко И. Ф., Плехановский пе реулок, 23.
Коваленко К. Н., Якубовский пер., 9.
Коваленко К. П., Военная ул., 38.
Коваленко М. И., Чеботарская, 53.
Коваленко М. П., Искринская, 13.
Коваленко М. Ф., Монастырская, 30, кв. 1.
Коваленко Н. З., Стрелецкий пер., 38.
Коваленко Н. Змиевской пер., 9.
Коваленко Н. Н., хут. Дубковка.
Коваленко Н. Т., М. Панасовка, 8.
Коваленко Н. Ф., 2-й Поповых, 13.
Коваленко П. Ф., Монастырская, 30, кв. 1.
Коваленко С. В., Чеботарская, 53.
Коваленко С. В., Богдановский, 18.
Коваленко С. М., адрес не указан.
Коваленко Т. Л., Мал. Панасовка, 8.
Коваленко Т. Ф., адрес не указан.
Коваленко Ф. Д., адрес не указан.
Коваленко Я. А., Благовещенская улица, 16.
Коваленко Я. М., Шатиловка, Александр., 3.
Коваленко, адрес не указан.
Коваленко, Змиевская, 126.
Коваленкова, адрес не указан.
Коваль Г. Л., Глаголевский пер., 10.
Коваль Н. Е., ул. Котлова, 25.
Коваль Н. В., Нетечинский пер.
Коваль У. В., Слободская, 4.
Коваль Я. В., Конторская, 32.
Коваль Я. Н., Петинский пер., 46.
Ковальков П. И., Фельдшерская, 38.
Ковалькова М. И., Фельдшерская улица, 38.
Ковальская А. Д., ул. Феербаха, 19.
Ковальская А. И., Старо-Московская улица, 28.
Ковальский А. А., Павлова дача, 3.
Ковальский В. И., Ст. Московская улица, 91.
Ковальский М. А., Дмитриевская, 1.
Ковальский Я. А., Дмитриевская, 1.
Ковальчук В. Л., Леусовский, 9.
Ковальчук И. Ф., ул. Свердлова, 53/55.
Ковальчук М. Ф., Ивановская, 31.
Коварская Ф. А., Гражданская, 22.
Коварский М. А., Скрыпницкая, 13.
Коверо Д. К., Никитинская, 7.
Ковко И. И., Театральный пер., 6.
Ковнеров А. Е., Араповка, Н. Свердловск., р.
Ковражский В. Н., адрес не указан.
Коврига И. Д., Андреевская, 26.
Ковригин-Неразов А. А., Военная, улица 12.
Ковригин С. И., Бужинский пер., 8.
Ковригин С. И., Гузженская, 8.
Ковригина С. И., Бужинский переулок, 8.
Ковтун А. С., Кузинская, 75.
Ковтун Г. Г., Средне-Уральская, 6.
Ковтун Ф. Н., адрес не указан.
Ковтун Я. В., Анненская ул., 35.
Ковтуненко А. С., ул. Котлова, 94.
Ковтуненко В., Харьковск. район милиции.
Ковтуненко Д. Е., Сахаро-Заводская улица, 2.
Ковтуненко Д. Ф., Грековская, 76.
Ковтуненко Е., Харьк. 5 район милиции.
Ковтуненко Е. Е., Грековская, 76.
Ковтуненко З., Харьк. район мил.
Ковтуненко И. И., Холодная гора, Афанасьевская, 17.
Ковтуненко П. М., Грековская, 76.
Ковтуненко Т. Т., Гиевская, 35.
Ковтуненко С. Т., ул. Котлова, 94.
Ковтуненкова Т. М., Сахаро-Заводская, 54.
Ковтунов А., ул. Свердлова, 27.
Ковулин С. Т., Искринский в'езд, 3.
Ковулин Т. Ф., Искринский в'езд, 3.
Коган А. А., Залютинская, 8.
Коган А. И., пер. Урицкого, 3.
Коган А. Н., Рогатинский пер., 19.
Коган А. Ц., Чеботарский в'езд, 7.
Коган Б. И., Чеботарская, 16.
Коган В. Д., Каплуновская, 6.
Коган В. С., Ващенковский пер., 18.
Коган Г. Б., Ст. Московская, 27.
Коган Д. П., Рыжаковский пер., 5.
Коган Е. Я., Дмитриевская, 18.
Коган З. Я., Технологическая, 8/1.
Коган И., ул. Карла Маркса, 4.
Коган И., ул. Кропоткина, 13.
Коган И. М., Дмитриевская, 18.
Коган И. Н., Рогатинский пер., 19.
Коган И. С., Конторская, 8.
Коган И. У., ул. К. Маркса, 6.
Коган И. Ц., 2-ой Чеботарский в'езд, 7.
Коган Л., Цыгаревский пер., 2.
Коган Л. М., Грековская ул., 39.
Коган Л. Н., ул. Свердлова, 47/49.
Коган М. А., ул. Нетечинская, 28.
Коган М. А., пер. Урицкого, 10/12.
Коган М. И., Грековская, 6.
Коган М. Л., Клочковская, 17.
Коган М. М., ул. Котлова, 25.
Коган М. Я., Ст. Московская,, 69.
Коган Н. С., 2-ой Чеботарский в'езд, 7.
Коган Р. А., Нетечинская, 28.
Коган У. М., Конторская, 56.
Коган Ш. Д., Рыжовский пер., 5.
Коган Ш. М., Кацарская, 11.
Коган, Дмитриевская, 5.
Коганович С. Н., ул. Феербаха, 16.
Кагарлицкий, Гончаровский бульвар, 2.
Коган Г. Ч., Владимирская, 2.
Когин П. И., 4-ый Кузинск. в'езд, 4.
Когон А. М., 2-ой Чеботарский в'езд, 7.
Когон В. А., Усовская, 3.
Когон З. В., ул. Короленко, 19.
Когон И. М., ул. Свердлова, 24.
Кокон Я. М., 2-ой Чеботарский в'езд, 7.
Когон, Кузнечная, 27.
Когугин А. Ф., Власовский пер., 12.
Когутенко Е. Н., Конюшенная, 30.
Коденец М. Ф., ул. Свердлова, 145.
Коденец Я. Я., ул. Свердлова, 145.
Коеко Х. К., Пушкинская, 53.
Кожевников Д. П., Владимирская улица, 62.
Кожевников, Конторская, 18.
Кожевников Н. З., Цыгаревский, 15.
Кожемякин Г. П., Цыгаревский, 15.
Кожемякин И. Л., Военная, 16.
Кожемякин, адрес не указан.
Кожемякина А. И., Владимирская улица, 29.
Кожинский П. Х., ул. Либкнехта, 31.
Кожома Д. П., Колчигинский переулок, 27.
Кожонова А. Д., Петинский пер., 23.
Кожурина И. А., Константиновская улица, 9.
Кожухина В. Д., Гражданская, 22.
Кожухов Д. В., Валерияновская улица, 10/12.
Кожушко Х. З., Трековская, 46.
Кожушков М. А., адрес не указан.
Кожушкова Д., Балашовский переулок, 6.
Казак А. П., адрес не указан.
Казак Б. Г., Тарасовская, 26.
Казак З. Я., ул. Ганны, 3.
Казак Л. Я., Моичная, 8.
Казак Э. П., Кузнечная, 4.
Казак Э. Я., адрес не указан.
Казаков В. Е., Стрелецкий пер., 41.
Казаков В. М., Решетковская, 16.
Казаков Д. С., Петинский пер., 25.
Казаков И. С., Чеботарская, 14.
Казаков Л. Я., Кацарская, 12/14.
Казаков М. И., ул. К. Либкнехта, 53.
Казаков С. П., Корсиковская, 19.
Казаков С. И., Тарасовский пер., 38.
Казакова А., Монастырская, 7.
Казаовицкая Л. Б., Большая Панасовская, 82., кв. 15.
Козарезко А. Е., Полтавская, 24.
Козарезко И. В., Кузинская, 59.
Козарезко В. В., Черкасская, 26.
Козарезко К. Т., Черкасская, 26.
Козачек Б. Р., Дегтяевка, 8.
Козаченко А. Д., ул. Плеханова, 59.
Козаченко Д. С., Кладбищенская улица, 45.
Козаченко К. И., Сах. Заводская, 67.
Козаченко П. В., Военная, 9.
Козаченко-Крайнова, Богомоловская улица, 6.
Козаченков К. К., Змиевская, 108.
Козачук Д. К., Моичная, 23.
Козденко И. И., Елизаветинский пер., 58.
Козинова Е. А., Змиевская, 89/93.
Козинцова З. А., Примеровская, 31.
Козлин М. Г., х. Сгораев, Двуреченского района.
Козлов А. В., Репинский пер., 7.
Козлов А. И., Голушинская, 8.
Козлов А. П., ул. Ганны, 26.
Козлов А. Т., Кузинская, 73.
Козлов В. М., ул. Св. Академии, 35.
Козлов Г. Р., Моичная, 16.
Козлов Е. В., адрес не указан.
Козлов Е. Д., М. Гончаровка, 37.
Козлов И. Е., адрес не указан.
Козлов И. Н., Владимирская, 8.
Козлов И. С., Набережный пер., 12.
Козлов К. Д., Заводская ул.
Козлов К. И., Куриловская, 15.
Козлов К. Я., Семигradский переулок, 12/14.
Козлов М., Нетечинская, 7.
Козлов М. И., адрес не указан.
Козлов М. Ф., Молочная, 38.
Козлов П. Е., адрес не указан.
Козлов, Стрелецкий пер., 33.
Козлова А. И., М. Гончаровская, 20.
Козлова Е. Г., Грековская ул., 7.
Козлова Е. Н., Заводская ул.
Козлова Е. С., Фроловский пер., 25.
Козлова З. Н., ул. Ганны, 9.
Козлова Л. А., Кладбищенская, 58.
Козлова М. А., Голушинская, 8.
Козлова Ф. Е., Репинский пер., 7.
Козлова, пл. Урицкого, 8.
Козловская Н. К., ул. К. Либкнехта, 92-а.
Козловский Л. И., Тюремная, 10.
Козловский Ш. М., ул. Ганны, 3.
Козолуп С. Д., Клочковская, 15.
Козополянский Г. Г., Кузинская улица, 76.
Козорезенко Е. И., Безуглый переулок, 18.
Козорезенко М. С., Безуглый переулок, 18.
Козорезенко С. Н., Безуглый переулок, 18.
Козуб П. Т., Заиковская, 44.
Козуба П. Я., х. Краддяки.
Козубов И. И., Скородиновская, 1.
Козулин А. И., Донецкий пер., 25.
Козулин И. И., Донецкий пер., 25.
Козулин И. М., Ст. Мясницкая, 13.
Козулькин П. Н., Ивановская, 3.
Козупица С. В., Сериковская, 37.
Козырев А. Г., Лаврентьевский переулок, 9.
Козырева А. П., Северо-Донецкая улица, 8.
Козырь С. Я., Гражданская, 15.
Козыря П. Д., с. Березовка, Раковск. район.
Козьмин К. К., Украинская, 5.
Козьмина М. А., Дудниковская, 10.
Козюра А. И., ст. Основа, д. Агробаза.
Козюра И. А., ст. Основа, д. Агробаза.
Козюра К. В., ст. Основа, д. Агробаза.
Козюра Н. А., ст. Основа, д. Агробаза.
Козявкина, ул. Св. Академии, 35.
Койдман И. Ш., Чеботарская, 78.
Койерман Г. Р., Заиковская, 98.
Кока С. М., Технологическая, 14/2.
Кокорев, Аптекарский, 40.

«Коксобензол» Акц. О-во Коксобензольной Промышленности «Коксобензол», Правление, пл. Тевелева, 3, тел. 3-16.

Кокуш Н. Л., Гордиенковская, 28.
Кокушкина А. М., Рымарская, 27.
Калалицкий М. И., Конторская, 32.
Калашников А. М., Кацарская, 50.
Калашников И. И., Б.-Сумская, 63.
Калашников М. Д., Б.-Сумская, 63.
Колбасников Н. Т., Юрьевская, 6.
Колбасникова Е. П., Юрьевская, 6.
Колгина К. Н., Аптекарский, 22.
Колдунов А. С., Фельдшерская, 11.
Колевзон Е. М., Солянниковский, 14.
Колевзон И. Б., Гражданская, 3, кв. 7.
Колевзон С. С., Фонарный пер., 2.
Колевзон С. Ю., Фонарный пер., 2.
Колегаев Т. И., Б. Сумская, 24.
Коленда М. Л., Гаршинская, 10.
Коленда, Искринская, 26.
Колендо Ф. К., Безуглый пер., 22.
Коленикова Е. П., Фесенковская улица, 1.
Коленко, А. И., Ново-Колчигинская улица, 32.
Коленко П. М., Плехановская, 132.
Коленко Ф. М., Ново-Колчигинская, улица, 32.
Колесинский А. К., Степной пер., 14.
Колесник Е. Т., Серафимовская, 18.
Колесник Г. С., 2-ой Тарасовский в'езд, 8.
Колесник, ул. Плеханова, 59.
Колесников В. А., Конторская, 51.
Колесников С. Д., Гиевский пер., 3.
Колесников И. П., Клочковский переулок, 7.
Колесников К. И., Серафимовская ул., 18.
Колесников М. А., Вознесенская, 18.
Колесников О. К., Масловский переулок, 5.
Колесников С. И., улица Петровского, 13.
Колесников С. К., Фельдшерская, 21.
Колесников Я. Г., Фельдшерская, 67.
Колесникова А. П., Куриловская, 6.
Колесникова Е. Т., Серафимовская ул., 6.
Колесникова-Воронцова М. Я., Фельдшерская, 67.
Колесникова М. Н., Фельдшерская ул., 21.
Колесникова Ф. И., Фельдшерская ул., 67.
Колесниченко А. А., улица Шевченко, 116.
Колесниченко А. И., Богдановский пер., 17.
Колесниченко А. П., Ст.-Московская ул., 25.
Колесниченко А. С., Б.-Панасовская ул., 6.
Колесниченко В. Е., Черкасская, 8.
Колесниченко В. М., улица Шевченко, 116.
Колесниченко З. И., Конная, 43.
Колесниченко К. И., Степной переулок, 56.
Колесниченко Л. И., улица Свердлова, 21.
Колесниченко М. Е., Заиковская, 55.
Колесниченко П. Т., Богдановский пер., 7.
Колесниченко Ю. М., Черкасская, 6.
Колесниченко, ул. Св. Академии.
Колесов В. А., 2-ой Тарасовский в'езд, 5.
Колесов Г. И., 4-ый Кузинский в'езд, 3.
Колестратов И. И., Измайловская ул., 18.

Колиберда К. А., Афанасьевская ул., 48.
Коливзон М. Ю., Соляниковский переулок, 12—14.
Коликтенко, адрес не указан.
Колимбин К. И., Ново-Большая ул. Либкнехта, 14.
Колинбет К. И., Б. Сумская, 7.
Колиниченко, адрес не указ.
Коликко Р. С., Аптекарский переулок, 45.
Колисмулин З. А., ул. Котлова, 75.
Колисниченко А., адрес не указан
Колисниченко А. Х., Ващенковская, 1.
Колисниченко В. И., Ващенковская, 1.
Колисниченко И. В., Ващенковская, 1.
Колисниченко К. П., Ващенковская, 1.
Колисниченко К. Ф., Ващенковская, 1.
Колисниченко М. Ващенковская, 1.
Колисниченко П. И., Конюшенная, 5.
Колисниченко Я. К., Кладбищенский пер., 8.
Колисниченко, Ярославская, 51.
Колоберда, Клочковская, 10.
Колодзейская А. А., Дудниковская ул., 4.
Колодзейский А. Ф., Дудниковская ул., 4.
Колодченко А. П., Ермолаевский пер., 10.
Колодяжной Т. А., Мефодиевская 20.
Коломеец А. М., Кацарская, 13.
Коломеец Н. Н., М. Панасовка, 8.
Коломейская Б. Г., Рыжовская, 12.
Коломейцев А. Г., Искринский переулок, 15.
Коломиец А. А., Кузинская, 21.
Коломиец Н. П., Залесская, 20.
Коломиец П. Ф., Залесская, 20.
Коломийцев, Балашовский пер., 2.
Коломийцева В., адрес не указан.
Коломийцева М. Ф., Залесская, 20.
Коломийцева, Балашовский пер., 2.
Коломойцев А. М., ул. Либкнехта, 4.
Коломыйцев С. П., Казанье.
Т-во «Колос», ул. Яковлева, 39.
Колосарь Н. С., Андреевская, 37.
Колосниченко А. С., ул. Котлова, 6.
Колосов Г. Г., адрес не указ.
Колосов И. И., Петинский пер., 48.
Колосов И. Л., Плехановский переулок, 48.
Колосов Т. Г., Сомовская, 9.
Колосов Х. В., Клочковская 110.
Колосова А. М., Монастырская, 33, Ивановка.
Колосова Т. П., Якубовский пер., 2.
Колот Д. Т., ул. Котлова, 94.
Колотов Д. Д., пер. Урицкого, 8.
Колотов И. П., ул. Яковлева, 52.
Колочек Е. П., Занковская, 6.
Колочков С., Военная 21.
Колошников И. У., Павловский переулок, 5
Колошников П., Сычковский в'езд, № 3.
Колпак В. П., ул. Ганны, 20.
Колпаков Л. И., ул. Артема, 19.
Колпаков А. А., ул. Либкнехта.
Колпер Г. А., Спиридоновская, 5.
Колпиков-Максимов М. Г., Гражданская, 9.
Колпин А. М., Конторская, 27.
Колтун А. И., Песчаная, 24.
Колтун И. А., Песчаная, 24.
Колтун М. И., Молочная, 36.
Колтунов М. О., ул. Окт. Революции, 58.
Колтунов П. В., Кремлевская, 30.
Колтунов П. В., Ст.-Московская, 2.
Колтунов, адрес не указ.
Колтутин Ф. У., Дудниковский, 5/1.
Колтыгин Г. А., Конторская, 12.
Колуга А. С., адрес не указ.
Колудненко А. Б., Куриловская 13.
Колупаев И. Н., Скрыпниковская ул., 36/16.
Колупаев М. Д., Надеждинский переулок, 18.
Колчанов И. О., П. Б. И. Донецких. Упр. Донец. ж. д.
Колчанов И. П., ул. Торговая, 133.
Колчева М., Плехановский, 36.
Колчинская Р. В., ул. 1-го Мая, 12.
Колчинский З. И., ул. 1-го Мая, 18.
Колчинский М. А., ул. 1-го Мая, 12.
Колчицкая Г. Н., Куриловская, 17.
Колынов П. К., Змиевская, 48.
Колышкин Г. И., Моичная, 21.
Коль Н. В., Карповский пер., 9а.
Кольбус К. М., Куриловская, 9.
Кольбус М. С., Черкасская, 2в.
Кольмо А. Б., Нетечинская, 26.
Кольченко И. Д., Гиевская, 70.
Кольшина З. Н., Змиевская, 14.
Колюжная Д. М., Конюшенная, 79.
Коляда М. И., Тарасовская, 23.
Коляда Н. А., ул. Либкнехта, 71.
Колядин М. А., Франковская, 33.
Колядин П. В., 1-й Змиевской в'езд, 6.
Коляндра Д. П., Н.-Екатеринославская, 16.
Коляндра Т. И., Н.-Екатеринославская 16.
Коляновский К. Н., улица Свердлова, 60.
Коляпников И. Т., улица К. Либкнехта, 84.
Колячан, ул. Котлова, 2.
Ком Б. П., Молчановский пер., 5.
Ком З. П., ул. Плеханова, 26.
Комадо О. Ф., адрес не указ.
Комаков, ул. Ганны, 15.
Комар Т., Кооперативная, 3.
Комарков Г. К., М.-Гончаровка, 37/35.
Комаровский А. О., Спартаковский пер., 8.
Комаровский И. А., Кладбищенская, 64.
Комаровский М. Я., Корсиковская ул., 19.
Комаровский Я. А., Корсиковская ул., 19.
Комаровский, ул. Крапоткина, 8.
Комаровский, адрес не указан.
Комезон С. С., Фонарный пер., 2.
Комир М. Н., Спиридоновская, 5.
Коммер О. Г., Резниковский пер., 9.
Коммир С С., Моичная 27.
Комиссаров Л. Г., улица Знаменская, 20.
Комиссаров Н. А., Безуглый переулок, 10.
Комкова, Ст.-Московская, 18.
Комков Е. Г., хутор Косолаповка.
Комлик Г .В., адрес не указан.
Комнатный В., Плехановская, 4.
Комозян М. Б., Старо-Московская ул., 59.
Комолов А. Н., Спиридоновская, 5.
Комотина Е. В., Основянская улица, 19.
Комотина Н. Ф., Основянская улица, 19.
Компанеец И. А., Кооперативная ул., 9.
Компанеец И. А., Рыбная, 9.
Компанеец Н. П., Гончаровск. бульвар, 5.
Компанеец Я. А., переулок Короленко, 12.
Компаниец Г. П., Гончаровский бульвар, 5.
Компаниец Д. Ч., Лебединская, 6.
Компаниец И. Г., Семигradовский пер., 24.
Компаниец Р. Д., М.-Гончаровская ул., 9, кв. 2.
Комсуканьяниц П. П., Б.-Панасовка, 80.
Комузянц, ул. 1-го Мая, 23—25.
Камышова М. М., Андреевская улица, 11.
Конаев О. А., Молочная, 70.
Конарев С. Н., Анненская, 35.
Конарейкина Е. В., Фельдшерская ул., 47.
Кондаков И. Е., Рымарская, 23.
Кондакова М. В., Лебединская, 26.
Кондитерская «Конкордия», улица Свердлова, 26.
Кондра Е. И., Владимирская, 29.
Кондратенко А. П., ул. Ганны, 50.
Кондратенко Г. А., ул. Свердлова 53/55.
Кондратенко И. Н., Гиевская, 49.
Кондратенко Н. И., Скрипниковский пер., 28.
Кондратенко Н. С., ул. Ганны, 62.
Кондратенко Т. М., Украинбанк.
Кондратов М. С., Гордиенковский пер., 5.
Кондратов С. С., Гордиенковский пер., 5.
Кондратов Т. М., В.-Гиевская, 93.
Кондратова Е. П., В.-Гиевская, 93.
Кондратьев В. К., ст. Основа, Зеленая ул.
Кондратьев А. П., Конторская, 19.
Кондратьев Д. И., ст. Основа, Зеленая ул.
Кондратьев И. И., ст. Основа, Воульская, 8.
Кондратьев И. Н., Усовская, 39.
Кондратьев М. С., Клеменовская, 10.
Кондратьев П. Ф., Верховский переулок, 21.
Кондратьев Ф. А., Юрьевский переулок, 9.
Кондратьев Я. М., В.-Гиевская, 76.
Кондратьева А. А., Чернышевская ул., 63б, кв. 2.
Кондратьева З. Н., ст. Основа, Зеленая ул.
Кондратьева М. А., ст. Основа, Зеленая ул.
Кондратюк А. И., Капустянская, 44.
Кондратюк А. Н., Капустянская, 44.
Кондрашева А. А., Основа, Сущенская 12.
Кондрашева, Нетечинский пер., 15.
Кондрашова А. Н., улица Свердлова, 45.
Кондренко И. И., Степной пер., 15.
Кондрикова А., Слободская, 4.
Кондрин Н. И., адрес не указ.
Кондрутов С. Г., Гиевская 2.
Кондрющена О. С., Степной пер., 41.
Кондрющенко О. С., Степной переулок, 41.
Кондрющенко С. Г., Степной переулок, 41.
Кондыба, Аптекарский пер., 36.
Конев Н. А., Колчигинский пер., 24.
Конева А. А., Конная площ., 4.
Конева Л. П., Аптекарский пер., 11.
Коневская М. И., Москалевка, 47.
Коневский И. Ш., ул. Крапоткина М. М.
Коневский И. Я., Б.-Панасовка, 36.
Коневский М. В., Степная 20.
Коневский, Дворец Труда, кв. 108.
Конельская Д. Л., ул. Либкнехта, 48.
Конельский А. И., ул. Либкнехта, 48.
Конельский Л. И., ул. Либкнехта, 48.
Коненгисера М. А., Рымарская, 17.
Конец А. С., адрес не указ.
Конешевская Г. П., Дмитриевская ул., 6.
Конешевский М. К., Дмитриевская ул., 6.
Коницов И. А., Елизаветинский пер., 28.
Конишевский Г. П., Дмитриевская ул., 6.
Конишевский М. К., Дмитриевск., 6.
Конищева Е. Т., Клочковский переулок, 25.
Конкина М. Б., Ветеринарная улица, 5—27
Конкина Ф. И., дача б. Шатилова.
Коноваленко А. П., Бондаревская ул., 13.
Коноваленко М. С., Бондаревская ул., 13.
Коноваленко О. А., Н.-Екатеринославская, 30.
Коноваленко С. П., Бондаревская ул., 13.
Коноваленко С. Ф., Искринский пер., 10.
Коновалов А., Хонайченковская, 34.
Коновалов Н. Г., Юрьевская, 7.
Коновалова А. Г., Пантелеймоновская, 14.
Коновалова У. И., Примеровская, 12.
Коновченко А. К., Рыжовский переулок, 5.
Кононченко М. Е., Коренковская, 7.
Кононенко А., пл. Урицкого, 8.
Кононенко А. Д., Конторская, 12.
Кононенко А. Д., колбасное заведение, ул. Свердлова, 158.
Кононенко А. П., 2-ой Панасовский проезд, 17.
Кононенко В. Д., Мигриновская, 33.
Кононенко Г. А., Б.-Гончаровка, 20.
Кононенко Е. И., пл. Урицкого, 8.
Кононенко Е. Ф., 2-й Панасовский проезд, 17.
Кононенко З. Д., Фельдшерская, 25.
Кононенко М. Д., Ивановская, 33.
Кононенко Н. П., Бородинская, 58.
Кононенко П. М., Фельдшерская, 25.
Кононенко С. Л., Новоселовская ,15.
Кононенко Ф. Д., Фроловский переулок, 18.
Кононенкова П. Я., Новоселовская ул., 15.
Кононенлкин П. Н., Упр. Донецких жел. дор.
Кононов А. В., Воронежский переулок, 4.
Кононов Г. А., Змиевская, 110.
Кононов Е. Н., Франковский пер., 15.
Кононов И. И., Дмитриевская, 11.
Кононов М. С., Куриловская, 54.
Кононов, Плехановский пер., 1.
Кононова Л. И., Конторская, 2.
Кононович А. В., Аптекарский переулок, 36.
Кононович А. П., Аптекарский переулок, 36.
Кононович Я. П., Аптекарский переулок, 36.
Кононович, Клочковская, 34.
Кононлев И. К., ул. Свободной Академии, 26.
Конопляников Н. К., Тюремная, 10.
Коноров А .И., ул. Ганны, 1.
Конотенко А. С., Петинская, 60.
Конотопова, Кремлевская, 27.
Константинов В. И., 2-й Панасовский проезд, 17.
Константинов И. В., Малиновская ул., 7.
Константинов И. Л., улица Плеханова, 48.
Константинов Н. М., Конторская, 12.
Константинова М. М., 2-ой Панасовский проезд, 17.
Константинова О. Э., Почтовый переулок, 15.
Константинов Н. М., Конторская ул., 12.
Констрамитин В. И., Степной переулок, 41.
Контомир М. С., адрес не указ.
Контора «Техстрой» Кооперативная, 2.
Контора «Техстром» Кооперативная, 2.
Контора «Хлебоб», Павловская площадь, 9.
Конторович М. И., Пушкинская, 45.
Конторович Н. Б., ул. Свердлова, 36.
Конторовский Я. И., Фонарная, 14.
Конуралев, Плехановская, 4.
Конухер Е.М., Лопатинский пер., 10.
Кончинская Б. С., Кладбищенская ул., 4.
Конь М. Л., М.-Гончаровская, 4.
Конь, ул. Яковлева, 54.
Конькова М. Ф., Основа, Балашовская, 23.
Конькова Н. П., Тихоновская, 5.
Конюхов Д. Ф., Константиновский пер., 8.
Конюхов М. И., Владимирская, 62.
Коняев Г. И., Державинская, 10.
Конявский М., Ярославская, 24.
Коняшко Е. М., Кузинская, 47.
Коняшко Е. М., Кузинский базар, сах. р.
Конякин А. А., Константиновская ул., 21.
Конякин С. В., адрес не указ.
Кооператив «Рабочий Сахарник», Павловская площ.
Кооператив «Рабочий Сахарник», Пушкинская, 20.
Кооператив «Строитель», Горяиновский, 16.
Коп И. Л., ул. Свердлова, 38.
Копаева В. И., Змиевская, 120.
Копанс Ю. Д., Рыбасовская, 29.
Копанс Ю. О., Рыбасовская, 29/6.
Копейкин И. И., Степной пер., 6.
Копейчиков П. П., ул. Котлова, 100.
Копейчикова Р. Л., ул. Котлова, 100.
Копелев М. Я., Скобелевская пл., 3.
Копелев, адрес не указ.
Копелевич В. А., ул. Яковлева, 7—9.
Копелевич Е. В., ул. Яковлева, 7 и 9.
Копелевич З., Никитинский пер., 22.
Копелевич И. Л., ул. Октябрьской Революции, 35.
Копелевич М., ул. Свердлова, 38.
Копелевич Ю. И., ул. Свердлова, 47-49.
Копелевич, Военная, 17.
Копелец Н. В., Ханайченковская ул., 12.
Копелович С. М., ул. Свердлова, 51.
Копелянович С. М., Церковный переулок, 22.
Копернак С. Е., Рудаковский переулок, 40.
Копетарин, Змиевская, 118.
Копельник А. В., Грековская, 21.
Копилевич А. И., Дмитриевская, 29.
Копилевич Н. М., Конная ул., 37.
Копилова И. Д., Чернышевская, 30.

Копилова И. Ц., Нетечинск. наб., 2.
Копиловий В. П., Б. Панасовка, 12.
Копиловіч, ул. Котлова, 12.
Копит М. З., Скрыпницкая, 17.
Копитаров В. Г., х. Нежурак, Сватовск. р.
Коплилеев Ф. Р., Кладбищенская ул., 102.
Копнин З. А. хут. Дубковки.
Копнин И. А., хут. Дубковки.
Копнин С. И., хут. Дубковки.
Коповалов, Петинский пер., 39.
Коповченко А., адрес не указ.
Копоновичъ Н. И., Аптекарский переулок, 36.
Копоненко А. А., Кирилловский переулок, 2.
Копоненко А. В., Ивановская, 24.
Копончук И. Г., адрес не указан.
Копотненко Е. И., Грековская, 50.
Коптев А. П., Плехановский пер., 4.
Коптев И. Н., Андреевская, 9.
Коптев Н. Н., Андреевская, 9.
Коптелинин А. И., Змиевская, 9.
Копцев М. Д., Рымарская, 28.
Копчинская Б. С., Кладбищенская улица, 4.
Копчинский, Ст. Московская, 18.
Копылов А. Е., Кузинская, 90.
Копылов И. А., Репинский пер., 3.
Копылов П. Е., Петинская ул., 60.
Копылов Ф. И., Скрыпниковский пер., 43/45.
Копылова А. М., Репинский пер., 7.
Копылова И. Д., Чернышевская, 30.
Копытов Д. Г., Ханайченковская, 8.
Корчлов Н. В., Тюремная, 10.
Корабейниченко И. Д., Кузнечный пер., 18.
Корабельников А. Г., Александро-Невская, 15.
Корабельников М. А., ул. Свердлова, 13/15.
Корбан Д. Л., Дворянский пер., 3.
Корбашев Ф., Харьк. 5 р. милиции.
Коргополов, Мордвиновский переулок, 12.
Кордес С. А., Гимназическая Набережная, 6.
Кордюков И. И., Серафимовская, 14.
Кордюков П. А., ул. Котлова, 76.
Корезнекий А. В., адрес не указан.
Коренбит Д. М., пл. Тевелева, 4.
Коренев И. А., Кузинская, 91.
Коренев Н. И., Тарасовская, 39.
Коренев П. В., Кривоконевск. пер.
Коренева Е. И., Кривоконевск. пер.
Корецкая Р. Б., Губернаторская, 7.
Корецкий М. М., Ветеринарная, 8, кв.8.
Корешин А. Н., ул. Яковлева, 25.
Корж А. Е., Ст. Московская, 106.
Корж И. И., Богомоловский пер., 4.
Корж С. Е., Полевая, 31/2.
Корженевский А. Р., Плехановская улица, 8.
Коржец А. А., Михайловский переулок, 3.
Коржец Я. А., пер. Яковлева, 3.
Коржинер Б. Ш., Михайловский пер., 14.
Коржков А. Н., Электро-техническая контора, пер. Короленко, 1.
Яценко С. Ф., Электро-техническая контора, пер. Короленко, 1.
Коржов А. Н., 2 Попова, 5.
Коржов М. Е., ул. Либкнехта, 2.
Коржова Е. А., Ст. Московская улица, 106/2.
Корзуков, М. Гончаровка, 4.
Кориков Ф. Н., Дмитриевская, 23.
Коринцкая Л. С., Ярославская, 20.
Корицкий К. Н., 1-ый Чеботарский в'езд, 1.
Корлюк А. Н., Клеменовская, 15.
Корлюка Т. С., Колчигинский переулок, 3.
Кормов Е. Ф., Железнодорожная улица, 12.
Кормова А. М., Железнодорожная улица, 12.
Кормон П. И., Старобельская, 5.
Корна, Конная, 17.
Корнеев Д. А., Клочковская улица, 112/114.
Корнеев И. Ф., Старобельская, 23.
Корнеев М. Г., Нетечинский бульвар, 15.
Корнеева Д. М., Молочная, 41.
Корнеенко Д. Д., Рымарская, 23.
Корнеенко Ф. К., Усовская, 11.
Корнеляк И. И., Фельдшерская, 4.
Корниевский Т. П., Киевская, 16.
Корниенко А. И., Деповский пер., 7.
Корниенко Б. А., ул. Котлова, 90.
Корниенко В. К., Токаревский переулок, 6.
Корниенко Г. А., Молочный пер., 14.
Корниенко Е. И., пл. Руднева, 3.
Корниенко Е. С., Усовская, 11.
Корниенко И. И., ул. Шевченко, 46.
Корниенко И. М., Серафимовская улица, 36.
Корниенко К. А., ул. Котлова, 90.
Корниенко К. Я., Кузинская, 35.
Корниенко Н. В., Филиповская, 4.
Корниенко О. О., Рымарская, 23.
Корниенко П. Т., Деповский пер., 7.
Корниенко С. Е., Мигриновская улица, 91.
Корниенкова Е. С., ул. Котлова, 90.
Корнилов И. А., ул. Котлова, 10.
Корнилова А. П., ул. Ганны, 62.
Корнозо И. В., Косая, 6.
Корнуха И., Клочковская, 20.
Короб Ф. Д., Плехановская, 139.
Коробейн Н. А., Ново-Проезжая, 52.
Коробельникова Е. Е., Кузнечная улица, 45.
Коробидо Х. И., Клочковская, 49.
Коробкин Д. В., ул. Фейербаха, 19.
Коробкина Т. Д., Бассейная, 38.
Коробкова А. И., Лопатинский переулок, 5.
Коробкова А. Я., Богдановский пер., 12.
Коробов В. Ф., Гиевская, 7.
Коробова С. Б., Чеботарская, 53.
Коробченко В. А., адрес не указан.
Коровензов, Базплощадь.
Коровко А. П., Бородинская, 21.
Коровко В. Н., Бородинская, 21.
Коровченко А. И., Пащенковский пер., 29.
Коровяков Д. И., Балашевский переулок, 4.
Корогодин, Балашевский пер., 18.
Корогодина М. Ф., Петинский переулок, 30.
Короков, Зеленая, 10.
Королев А. П., Заиковский пер., 5.
Королев И. М., Андреевская улица, 27.
Королев И. Н., Галушкинская улица, 13.
Королев И. П., Трансвальская, 4.
Королев П. А., ул. Свердлова, 27.
Королева А. В., Галушкинская, 13.
Королева А. Е., ул. Котлова, 75.
Королева Е. А., адрес не указан.
Королева Е. И., Скрыпницкая, 9.
Королева Е. П., Скрыпницкая, 9.
Королева С. И., ул. Котлова, 75.
Королева Ю. С., Трансвальская, 4.
Короленко А. И., Ващенковская Левада, 3.
Короленко М. В., Ващенковская Левада, 3.
Королюк, ул. Котлова, 104.
Коропова А. З., Стрелецкий в'езд, 11.
Короставский И. А., Кацарская улица, 10.
Короставский М. Ю., Кацарская улица, 10.
Короставский С. Э., Куликовская улица, 17.
Коростелев У. М., Плехановская, 10.
Коростылева М. И., Проезжий, 6.
Корот А. Г., Рыбасовская ул., 29/6.
Корот О. И., Рыбасовская ул., 29/6.
Коротич А. И., Змиевская ул., 58.
Коротич В. М., Черниговская, 37.
Коротич М. А., Змиевская, 58.
Коротич Ф. Д., Черниговская, 37.
Короткий А. Ф., Змиевской, 50.
Короткий Я. Х., Урицкая, 19.
Короткин М. Г., Единоверческая улица, 5.
Короткина Р. И., Столярный пер., 9.
Коротков В. Г., Гиевская, 10.
Короткова К. М., Заиковская, 35.
Коротун Р. Г., Н. Молочниковка.
Коротченко И. С., Малиновская, 1.
Коротышнер Н., Пантелеймон. переулок, 7.
Короть С. Л., Молочная, 36.
Коротя И. Б., Тарасовская, 19.
Корохченко С. Я., Чеботарская, 61.
Корошева П. В., Сериковская, 66.
Корпенко П. Д., Косая, 53.
Корсак Н., Ст. Московская, 2.
Корсиков А., Тюремная, 18.
Корсунский А. Д., Змиевской, 49.
Корсунский, ул. Урицкого, 1.
Корт А. Н., Стрелецкий в'езд, 11.
Корушиеров Г. С., п. Яковлева, 14.
Корф, Бужинский пер., 10.
Корхова Л. В., Приморовская, 11.
Корчашка О., адрес не указан.
Корчика, адрес не указан.
Корчиц В. В., Тюремная, 10.
Корчмарак Г. Ф., Благовещенский базар, 17.
Корш Л. И., Заиковская, 60.
Коршак А. М., адрес не указан.
Коршят Ф. И., адрес не указан.
Корытов Д. С., Плехановский переулок, 4.
Корытов И. С., Плехановский переулок, 4.
Корытова Ф. С., Плехановский пер., 4.
Корык А. Б., Заводская, 10.
Корых И. И., Заводская, 10.
Корягин Ф. С., Андреевская, 27.
Коряницкий Л. М., Гражданская, 5.
Косанов Н., Глаголевский пер., 10.
Косарев Г. И., Спиридоновская, 7.
Косаткина Е. М., Железнодорожная улица, 12.
Косевич В. А., Семикинская, 2.
Косенко Г. М., ул. Яковлева, 1.
Косенко М. А., адрес не указан.
Косенко П., адрес не указан.
Косенко П. О., Аптекарский переулок, 36.
Косенко Я. Ф., Надеждинский переулок, 15.
Косенко, Базплощадь.
Косинов П. И., ул. 2-ая Поповых.
Косирев А. С., Фельдшерская, 35.
Косиченко Е. П., Тамбовский, 4.
Косман А. В., пер. Короленко, 12.
Косминой М. Д., Грековская, 11.
Косминский П. А., Михайловский пер., 4.
Косиор К. В., Пушкинский, 71.
Косовцев Г. Н., Рудаковский переулок, 71.
Косовцев И. А., 4-й Кузинский в'езд, 5.
Косогоров Г. С., ул. Свердлова, 64.
Косой И. Я., Б. Гончаровка, 16.
Косой, адрес не указан.
Косолапов В. В., Владимирская, 30.
Косолапов В. Я., Тихоновская, 8.
Косолапов Е. С., Франковский, 11.
Коссаржецкий Э. С., ул. К. Либкнехта, 15.
Косталевская Т. Г., Клочковская улица, 62.
Косталев Н. Н., ул. Октябрьской Революции, 13.
Костамиров, адрес не указан.
Костенецкая М. И., ул. Ганны, 64.
Костенко А. Т., ул. Плеханова, 110.
Костенко В. П., Б. Гончаровка, 1/3.
Костенко Г. А., Средне-Уральский пер., 8.
Костенко И. М., Основа, Болашевская ул., 46.
Костенко, адрес не указан.
Костеров А., Гимназическая, 17-Б.
Костиков В. П., Гимназическая, 14.
Костиков И. И., Мефодиевская, 4.
Костин А. М., адрес не указан.
Костин В. П., Дудниковский пер., 5.
Костин Н. М., Тихоновская, 25.
Костин, Базплощадь.
Костин, адрес не указан.
Костина Е. И., ул. Володарского, 18.
Костогаров, Ст. Московская, 123.
Костомаха Е. В., Гиевская, 13.
Костомаха И. М., Анненская, 9.
Костов В. Я., пл. Тевелева, 29.
Кострица Я. И., Татарский пер., 6.
Кострицов Л. М., Военная, 18.
Кострицов И. Ф., Искринская, 39.
Костров И. Ф., адрес не указан.
Кострово М. А., Садовая, 15.
Костромитин И. И., Молочная, 75.
Костыря А. Я., Богдановский, 21.
Костюк К. К., Голубовский пер., 1.
Костюк М. Б., Скрыпницкий, 3.
Костюк М. С., Клочковский пер., 17.
Костюк М. Ф., Голубовский пер., 1.
Костюк П. А., ул. Котлова, 74.
Костюк Т. М., Голубовский пер., 1.
Костюкевич Н. И., Колчигинский пер., 20.
Костюков П. А. Заиковская, 121.
Костюкова У. Н., Клочковская, 17.
Костюковский С. И., ул. Свердлова,, 27.
Костюченко М. П., Николаевская улица, 23.
Костюченко П. Т., Николаевская улица, 23.
Костякова З. Г., Старо-Мясницкая улица, 16.
Косталев А. В., Крайдеенка, 2 Окт. район.
Косулина О. Ф., Б. Панасовка, 2-ой проезд, 34.
Коськов П. П., Сомовская, 12.
Косьменко П. И., Мигриновская, 34.
Косьмин В. С., Кладбищенский переулок, 3.
Косьмин С. М., Кладбищенский переулок, 3.
Косьмин Ф. П., М. Гончаровка, 34.
Косьмина К. Л., Кладбищенский пер., 3.
Косьяпенко К. П., Сериковская, 9.
Косьянов В. Д., Григоровская, 27.
Кот В. Г., Зеленая ул., Ст. Основа, д. Карпова.
Кот С. Ф., Зеленая ул., Ст. Основа д. Карпова.
Котелевицъ А. А., 2-ой Панасовский проезд, 17.
Котелевицъ В. П., 2-ой Панасовский проезд, 17.
Котелевицъ П. М., 2-ой Панасовский прооезд, 17.
Котелевский К. В., Волоско-Балаклей.
Котелевский Н. Г., Гиевская, 100.
Котеленец К. А., ул. 1-го Мая, 12.
Котеленец К. М., ул. 1-го Мая, 12.
Котельников А. М., Мончная, 25.
Котельников А. П., Андреевская, 27.
Котельников М. Н., Тургеневская улица, 5.
Котельников С. И., Дворянский переулок, 8.
Котельников, ул. Плеханова, 66.
Котельникова А. В., пл. Тевелева, 23.
Котельцов А. П., Поддорожная, 8.
Котенев П. И., ул. Плеханова, 2.
Котенко А. Е., Ст. Основа, Чунихинская ул.
Котенко В. Е., пл. К. Либкнехта, 15.
Котенко В. М., Ст. Основа, Чунихинская, ул.
Котенко И. Т., Ст. Основа, Чунихинская, ул.
Котенко М. Т., Ст. Основа, Чунихинская, ул.
Котенко С. И., М. Гончаровка, 37/35.
Котик Н. К., Монастырская, 36.
Котин М. Е., Кузнечная, 22.
Котин Я. А., Клочковская, 41.
Коткина О. Н., адрес не указан.
Котко Ф. И., Рудаковский пер., 53
Котков В. Г., адрес не указан.
Котковой М. М., Коченовская, 18.
Котляр А., хут. Котляры.
Котляр А. Н., Рыбасовская, 26.
Котляр А. В., Александровская, 8.
Котляр Г. Д., Кладбищенская, 82.
Котляр Г. И., Журавлевская, 76.
Котляр К. Я., Змиевская, 94.
Котляр П. Г., Гиевская, 42.
Котляр С. Г., Спартаковский переулок, 8.
Котляр С. Н., Куриловская, 8.
Котляревская Н. А., Ст. Московская улица, 28.
Котляревская Б. Г., Богдановский пер., 10.
Котляревский Б. С., Кузнечная, 16.
Котляревский Г. П., Богдановский пер., 10.
Котляревцева М., Аптекарский переулок, 36.
Котляренко А. М., Змиевская, 61.
Котляренко И. Я., Клочковская, 25.
Котляров Г. В., ул. Котлова, 32.
Котляров Д. Т., Андреевская, 74.
Котлярова Е. Г., Полевая ул., 4/2.
Котляров К. Д., Ярославская, 27.
Котляров Ф. П., ул. Ганны, 68.
Котлярова А. А., Пушкинская, 69.
Котлярова Е. Г., Полевая ул., 4/а.
Котов А. Р., ул. Котлова, 85.
Котов А. К., Основянская ул., 16.
Котов А. Ф., ул. Абрамовская, 42.
Котов В. Е., Андреевская, 31.
Котов И. Г., ул. Котлова, 85.
Котов С. В., Мефодиевская, 4.
Котов Т. Ф., Замятинская, 12.
Котов Ф. Ф., пл. Фейербаха.
Котов Я. С., Молчановск. пер., 4.
Котова А. И., Грековская ул., 5.
Котова А. К., ул. Абрамовская, 42.
Котова П. И., ул. Котлова, 85.
Котова Т. А., Пушкаревский переулок, 9-I.

Котова Т. П., Конная ул., 20.
Коток Б. П., Грековская ул., 14.
Коток Б. С., Свердлова, 37.
Коток М. Я., ул. Котлова, 88.
Котоп П. Л., ул. Яковлева, 2.
Котошовер И. Г., ул. К. Маркса, 11.
Котошовин И. Г., Благовещен., 11.
Котын, адрес не указан.
Коткалова В. Г., Ново-Рубановский пер., 5.
Коунов А. Л., Тарасовский пер., 42.
Кофанов А. С., Семинарская, 52.
Кофанов П. Ф., Балашевская, 58.
Кофанова Г. А., Слободская, 4.
Кофанова З. Ф., Семинарская, 50.
Кофман Ф. И., Скрыпницкая, 14.
Кофман Я. С., Пушкинская, 18.
Кофенон А. З., адрес не указан.
Кох В. Ф., ул. 1-го Мая, 16.
Кохановский Ф. К., ул. К. Либкнехта, 26.
Кохлин Я. М., Миргородская, 16.
Кохтева, Клочковская, 34.
Кохтовин А. Д., Подгорная, 2.
Коц М. Ф., адрес не указан.
Коц Т. М., Кузнечная, 17.
Коц Ш. Ш., Рымарская, 23.
Коцарева Е. А., Лебединская, 7.
Коцегуб А. А., Харьковск. ул.
Коцегуб П. М., Харьковск. ул.
Коцорман М. Р., Змиевской пер., 8.
Коцурова М. И., Кладбищенская улица, 86.
Коцюбко Н. В., Основянская ул., 8.
Кочан Г. Т., Уткинский пер., 3.
Кочанова Д. Ф., Конная пл., 23.
Кочар И. Д., Клочковская, 106.
Кочаровский С. И., Большая Гончаровка, 25.
Кочегаров А. А., Кремлевская, 6.
Кочегаров А. И., Плехановская, 119.
Кочергин М. А., Полевая ул., 2/4.
Кочергин М. А., Старо-Московская улица, 66.
Кочергин Н. М., Старо-Московская улица, 66.
Кочергина Н. А., Свердлова, 31.
Кочергина Н. Г., Полевая ул., 2/4.
Коченков, адрес не указан.
Кочеров В. М., Аптекарский переулок, 22.
Кочеровский М. Т., Сирохинская улица, 33.
Кочкарев, Пушкинская, 69.
Кочлер, Дмитриевская, 2.
Кочнев Т. Д., Корсиковская, 19.
Кочагодьянц А. Г., улица Яковлева, 28.
Кочурин, Дмитриевская, 2.
Кошанский Р. И., ул. К. Либкнехта, 18/20.
Кошелев А., Ново-Фесенковская улица, 11.
Кошелев Г. М., дача б. Шатилова.
Кошелева К. Н., ул. Володарского, 4.
Кошелева П. И., дача б. Шатилова.
Кошелева С. С., Петинская ул., 7.
Кошеленко Н. С., Рудаковская, 47.
Кошель Н. Я., ул. Свердлова, 7.
Коширин, Базиловщадь.
Кошицкий И. М., ул. Короленко, 25.
Кошкин К. А., Ст. Московская, 15.
Кошкин С. А., Державинская, 30.
Кошофас Н. И., Змиевская, 61.
Кощавцева В. К., Черниговская, 28.
Кощеева М. А., Кацарская, 35.
Кощельный Н. Я., ул. Свердлова, 9.
Кощельный П. Я., ул. Свердлова, 9.
Кравец Г. И., Каплуновский переулок, 18.
Кравец Е. Р., Бурсацкий спуск, 7.
Кравецкий, пер. Урицкого, 10/12.
Кравець М. И., Клочковская, 25.
Кравицкий П. Д., Военная, 21.
Кравклис И. И., Заиковская, 49.
Кравцев К. Ф., Полтавская, 17.
Кравцов А. М., Ст. Московская, 13.
Кравцов А. Я., Клочковская улица, 112/114.
Кравцов В. А., ул. Ганны, 3.
Кравцов И. Е., пл. Тевелева, 25.
Кравцов И. И., Киевская, 12.
Кравцов И. П., Павловка, Большая Сумская, 7.
Кравцов Л. И., Палладинская, 7.
Кравцов Л. М., Аптекарский, 37.
Кравцов Л. М., Единоверческая, 14.
Кравцов П. И., Ващенковский, 3.
Кравцов С. Б., ул. Ганны, 7/2.
Кравцов С. И., Бужинский пер., 6.
Кравцов С. С., Молочная, 73.
Кравцов Ф. Ф., Дудниковский, 18.
Кравцов, Приходьковск. пер., 3.
Кравцова М. Ф., Павловка, Большая Сумская, 7.
Кравцова Н. В., Палладиевская, 7.
Кравцова Т. Ф., Верх. Гиевская, 8.
Кравцова Х. Я., Подлесная, 58.
Кравченко А., Полевая, 20.
Кравченко А. В., Б. Сумская, 12.
Кравченко А. Г., 2-ой Панасовский проезд, 32.
Кравченко А. Д., Александро-Невская, 8.
Кравченко А. Д., Стрелецкая, 11.
Кравченко А. И., Бездонная, 11.
Кравченко А. И., Заиковская, 31.
Кравченко А. И., Стрелецкий, 32.
Кравченко А. И., адрес не указан.
Кравченко А. М., Чеботарская, 8.
Кравченко А. С., Крашеничский пер., 11.
Кравченко В. М., Стрелецкий, 29.
Кравченко В. М., Тарасовская, 41.
Кравченко Д. Г., Александро-Невская, 8.
Кравченко Д. И., Меловатка, Каданов. р.
Кравченко Е. Х., Стрелецкий, 32.
Кравченко К. Е., адрес не указан.
Кравченко К. К., Кузинская, 91.
Кравченко К. С., Гиевская, 47.
Кравченко Л. Д., Александро-Невская, 8.
Кравченко Л. И., Круговая, 10.
Кравченко М. Н., М. Панасовка, 23.
Кравченко М. С., Стрелецкий, 30.
Кравченко Н. В., Бездонная, 11.
Кравченко Н. И., Молочная, 44.
Кравченко Н. И., М. Мясницкая улица, 11-13.
Кравченко Н. Н., Молочная, 44.
Кравченко Н. П., адрес не указан.
Кравченко П. А., Филипповская, 21.
Кравченко П. Г., ул. Котлова, 78.
Кравченко С. А., Заиковская, 31.
Кравченко С. П., Клочковский переулок, 17.
Кравченко Т. С., Гиевская, 18.
Кравченко Ф. Г., ул. Филипповская, 3.
Кравченко Ф. Е., Александро-Невская, 8.
Кравченко Ф. М., Стрелецкий, 29.
Кравченко Я. А., Сущенская, 32.
Кравченко Я. И., Сковородинская улица, 65.
Кравченко Я. Ф., Конюшенная, 28.
Кравченкова К. Л., Клочковский пер., 17.
Кравчук-Бреловская Е. А., Северо-Донецкая, 9.
Кравчук-Бреловский Д. С., Северо-Донецкая, 9.
Кравчук Л. М., Петинская, 42.
Кравчук-Бреловский С. А., Северо-Донецкая, 6.
Кравчуковская И. А., Мурмыловский пер., 14.
Кравчунас Ю. П., Плехановская улица, 46.
Крагор, адрес не указан.
Крайзмаль М. Р., Лоханский, 6.
Крайнюк К. Г., Капустянский, 3.
Крайнюк П. Т., Капустянский, 3.
Крайтопан Д. Е., Александровская улица, 8.
Кракова Б. Л., Тихоновская, 23.
Краковская, Скрыпницкая ул., 10.
Краковский И. Ф., Дворянский, 11.
Крам Г. И., Гражданская, 5.
Крам И. Б., М. Гончаровка, 23.
Краманиц С. М., Мерефа.
Крамаренко А., Григоровская, 52.
Крамаренко А. В., Григоровская улица, 52.
Крамаренко В. Н., Дергачевская улица, 20.
Крамаренко Д. М., Григоровская улица, 52.
Крамаренко М. А., Вознесенская площадь, 13.
Крамаренко П. А., Вознесенская площадь, 13.
Крамаренко П. И., адрес не указан.
Крамаренко Т. П., Куриловская, 18.
Крамаренко С. Н., Военная, 33.
Крамаренко Ю. П., Железнодорожная, 6/64.
Крамаров М. В., Старо-Московская улица, 87.
Крамарчук А. И., Чернышевская улица, 3.
Крамер И. А., Конторская, 26.
Крамеров М. В., Старо-Московская улица, 87.
Краморенко А. А., Конная площадь, 8.
Крамчанский С. Н., Ст. Московская улица, 92/100.
Кран Б. С., ул. Свердлова, 10.
Кран З. Ш., Дмитриевская, 18.
Кран, Екатерининская, 10.
Кранфальф А. Е., Рымарская, 32.
Кранюк К. П., Дудниковский, 4.
Крапенко, адрес не указан.
Крапива Г. И., Чеботарская, 61.
Крапива П. Ф., Чеботарская, 61.
Крапивин А. Ф., Петровская, 16.
Крапивин М. И., Моичная, 22.
Крапивина М. Д., Александро-Невская, 8.
Крапотов В. И., Знаменская, 20.
Крапущевский Б. С., ул. Карла Маркса, 2.
Краснаревский, ул. Ленина, 28.
Красивый А. М., ул. Фейербаха, 5.
Красий В. В., Верхний пер., 2.
Красик А. М., Мордвиновская, 31.
Красильников Г. И., Короленко, 13.
Красильников К. С., Гордиенковский пер., 5.
Красильников К. С., Кривоконевский пер., 10.
Красильникова А. А., Фесрбаха, 19.
Красильникова В. В., Кривоконевский пер., 10.
Краска А. А., Молчановский, 5.
Краска И. И., Молчановский, 5.
Краскин И. А., Чеботарская, 7.
Краско А. Л., Чеботарская, 46.
Краско Е. Л., Панасовская, 8.
Краско С. Р., Нетечинская, 50.

«Краско-Лак», ул. Св. Академии, 24.

«Краскомас», строительные материалы, краски: масляные и сухие, москательные товары, улица Св. Академии, 24.

«Краско-Торг», ул. Св. Академии 24.

„Краско-Эмаль“ ул. Св. Академии, 24.

Красков А. А., Чеботарская ул., 46.
Красник Г. А., адрес не указан.
Красников Г. М., Кацарская, 5.
Красникова Е.С., Кацарская, 5.
Красницен, жилкооп. 558.
Красницкий Я. Е., ул. Котлова, 20.
Краснобаева Е. С., Гордиенковский пер., 36.
Краснобай Е. С., Гордиенковская ул., 36.
Красновский В. И., Ново-Колчигинская, 32/2.
Красновский И., Знаменская, 7.
Красновский, Конторская, 18.
Краснок И. П., адрес не указан.
Краснокутская А. Д., Анненская ул., 46.
Краснокутская К. Ф., Куриловская ул., 4.
Краснокутская М. Н., Харьковская ул., 7.
Краснокутская Ф. О., Харьковская ул., 7.
Краснокутская, Рудаковский переулок, 65.
Краснокутский И. Е., Куриловская ул., 4.
Краснокутский К., Куриловская, 20.
Краснокутский Н., Куриловская, 20.
Краснокутский Н. И., Харьковская ул., 7.
Краснокутский Ф. Д., Основянская ул., 17.
Краснокутский Я. С., ул. Свердлова 18/33.
Краснолуцкая, адрес не указан.
Краснополь Ф. М., Ст.-Московская ул., 35.
Краснопольская Б. М., ул. Октяб. Революции, 15.
Краснопольский М., улица Урицкого, 19.
Краснопольский, Тарасовская, 6.
Краснорудский М., адрес не указан.
Краснощекий П. Ф., Афанасьевская ул., 26.
Краснощекова, Ново-Фесенковская ул., 24.
Красный В. П., адрес не указан.
В. П. О. «Красный боец», Советская пл., 5.
Красный Крест, Театральная пл.
Красных А. Д., Безуглый пер., 20.
Краснянский, ул. Свердлова, 38.
Красовицкая Ф. Б., Москалевка, Владимирская, 5.
Красовицкая, ул. Урицкого, 8.
Красовицкий, Владимирская, 5.
Красовская П. Н., ст. Основа, Одесская ул.
Красовская М. Ч., ул. Авраамовская, 24.
Красовская Ю. О., Короткая, 5.
Красовский А. В., Монастырская ул., 29.
Красовский И. А., Короткая, 5.
Красовский П. Б., Афанасьевская ул., 48.
Красовский П. И., Основа, Одесская ул., 40.
Красс М. Я., ул. Короленко, 17.
Крастошевский Ф., улица Свердлова, 3.
Красунович В., ул. Плеханова, 38.
Красуский Б. И., адрес не указан.
Красуский В. И., М.-Гончаровская улица, 12.
Красуский К. А., ул. Яковлева, 27.
Красуцкий К. А., ул. Яковлева, 27.
Красюков И. М., адрес не указан.
Краузе Ф. Ю., ул. 1-го Мая, 17.
Крауле Э. К., Кацарская, 50.
Крафт Э. К., Ст.-Московская, 27.
Крафт, Каплуновская, 13.
Крахий Г. Г., пл. Р. Люксембург, 22.
Крахмалев Л. М., Кривоконевская улица, 1.
Крахмалев М. М., Кривоконевская ул., 1.
Крахмалева И. С., Еленинская улица, 26.
Крахмаль И. Т., ул. Котлова, 94.
Крацман Я. М., Конторская, 26.
Крашеница К. М., Конторская, 86.
Кревецкая М. Я., Чеботарская, 61.
Кревецкий С. К., Чеботарская, 61.
Кревсун А. П., Корсиковская, 1.
Крегер В., Галушкинская, 21.
Крезе Э. В., Старо-Московская, 55, кв. 2.
Крейдина К. И., Фесенковская, 5.
Крейнис, Чеботарский, 12.
Крейнович А. И., Заиковская улица, 121.
Крейнович И., Ярославская, 34.
Крейнович Ц. М., Б.-Гончаровская ул., 10.
Крейцберг М. М., Плехановская, 27.
Крекунен И. Ф., ул. Свердлова, 24.
Кремена А. А., Скрыпницкий переулок, 22.
Кремерман В. Л., Никитинский переулок, 22.
Кремлев А. А., ул. Урицкого, 31.
Кремлева А. Д., ул. Урицкого, 31.
Кремлева Н. И., адрес не указан.
Кремянская М. С., ул. Котлова, 106.
Кремянский И. А., ул. Котлова, 100.
Крениг Е. А., Максимилановская ул., 22.
Кренцель В. Д., Военная, 18.
Крепкер Е. Д., пер. Урицкого, 11.
Крерот К. А., адрес не указан.
Кресанов, адрес не указан.
Кресин М. Е., Мурмыловский переулок, 6.
Крестинин И. У., Технологическая улица, 19/2.
Крестовская А. Н., Кладбищенская улица, 50.
Кречевский, Искринский пер., 12.
Кречет С. Г., ул. Свердлова, 47—49.
Кречетов А. И., Богдановский переулок, 11.
Кречетов В. А., Рыбасовский, 7.
Кречетова Ф. М., Б. Гончаровка.
Кржанек В. В., Елизаветинский пер., 48.
Кржанек П. А., Елизаветинская улица, 48.
Кривгаль Евдокия, Г. Гиевская, 49.
Кривгач А. И., Кузинская, 103.
Кривенко Н. И., М. Гончаровка, 9
Кривенко М. Ф., Церковный, 5.
Кривин С., Конторская, 2.
Кривицкий Н. А., Тихоновская, 18.
Кривицкий М. А., Мироносицкая улица, 21а.
Кривич П. О., Владимирская, 30.
Кривокоп И. Я., адрес не указан.
Криволет Ш. Я., Чеботарская, 8.
Кривонос В. И., Колчигинский пер.
Кривоносов Е. М., адрес не указан.
Кривоносов М. Т., Петровская, 16.
Кривоносова Д. П., Георгиевская улица, 17.

Кривоносова Я. И., Некрасовская улица, 15.
Криворебренко А. И., Ивановск., 13.
Кривоīащенко М. Г., Технологич., 7/1.
Криворученко С. С., Бородинская улица, 42.
Криворучко И., Петинский пер., 41.
Криворучко Я. Ю., адрес не указан.
Кривоступин П. Н., Пушкинский в'езд, 6.
Кривохата М., адрес не указан.
Кривошеев А. З., Плехановская улица, 128.
Кривошеев Е. П., Дроздовский переулок, 14.
Кривошеева Е. К., Садовая, 13.
Кривошей Л. В., Искринская, 24.
Кривуля А. С., Плехановская, 100.
Кривусева Р. Ю., Либкнехта, 39.
Кривусева С., ул. Артема, 29.
Кривцунова А. Н., Конюшенный в'езд, 9.
Кривгач А. А., Кузинский базар, мясн. р.
Кривгач А. И., Кузинский базар, мясн. р.
Кривгач А. М., Капустянская, 6.
Кривгач В. П., Капустянская, 6.
Кривгач М. Т., Капустянская, 6.
Кривченко Л. А., Сах. Заводск., 23.
Кривченко Т. Н., Ханайченковская улица, 35.
Кривгин С. Е., Молочная, 28.
Кривгиенко М. Н., Аптекарский пер., 21.
Кривгненко Ф. И., Сах. Заводская улица, 23.
Кригер Э. Г., Степная, 20.
Крижевич, Рымарская, 6.
Крико Э. Г., Моичная, 13.
Крикоров А. М., Красноармейская улица, 10.
Криксунов А. Л., адрес не указан.
Крикуленко А. И., Бондаревская улица, 10.
Крикун И. П., адрес не указан.
Крикуненко А., Змиевская, 118.
Крикунов В. А., ул. Котлова, 94.
Крикунов М. А., Панасовский, 3.
Крикунов, адрес не указан.
Крикунова Е. В., Панасовский, 3.
Кримбер С. Х., М. Панасовка, 11.
Кример, Конторская, 26.
Кримерман И. М., Плеханова, 63.
Криминецкий Ф. К., Новохатская, 4.
Кринин Н. А., Елизаветинский, 52.
Кринина Е. В., Елизаветинский, 52.
Криница М. Х., Монастырская, 2.
Криницкий И. Д., Свердлова, 17.
Крисенко, адрес не указан.
Кристалев, ул. К. Либкнехта, 92а.
Крисько К. М., Дмитриевская, 12.
Криун М. А., Змиевская, 88.
Крицин Г. П., Сомовская, 3.
Крицин Н. Б., Единоверческая улица, 42.
Крицина А. С., Сомовская, 3.
Крицит Н. Д., Единоверческая улица, 42.
Крицын Н. Д., Никитинский, 19.
Кричевец А. М., Дмитриевская, 29.
Кричевская А. М., Юрьевский, 15.
Кричевская Е. А., Монастырская улица, 19/21.
Кричевская М. В., Юрьевский, 15.
Кричевская М. Н., Театральный пер., 6.
Кричевская О. Е., Пролетарская, 12.
Кричевская Ф. Г., Старо-Московская улица, 87.
Кричевская Э. Н., Либкнехта, 39.
Кричевский Б. Н., Садовая, 13.
Кричевский В., Рудаковский, 43.
Кричевский Г. И., Святодуховская улица, 1.
Кричевский Г. М., Рымарская, 23.
Кричевский Г. М., Ярославская, 10.
Кричевский Г. Н., Революции, 7.
Кричевский Е. Л., Юрьевский, 15.
Кричевский И. М., Юрьевская, 28.
Кричевский И. Н., Котлова, 56/58.
Кричевский М. Н., Молочная, 41.
Кричевский М. Э., Либкнехта, 39.
Кричевский, адрес не указан.
Кричевцова К. А., Владимировская улица, 38.
Кричеля, ул. Короленко.
Криштал ь П. А., Ново-Колчегинский в'езд, 10.
Криштоф А. И., Александро-Невская ул., 15.
Криштоф М. П., Александро-Невская ул., 15.
Кровцова А. П., Искринский в'езд, 3/2.
Кровцова М. М., Гончаровская, 2, ул. Всеобуч, 16.
Кроил Р. И., Плеханова, 95.
Кройтман М. Е., Красноарм., 8.
Крокина Д. М., Домбаль.
Кролевецкий С. И., Сковородинская улица, 39/41.
Кролевсук Д. Б., Чеботарская, 30.
Кроленко М. В., Фельдшерская, 81.
Кроленко Н. Е., Якубовский, 8.
Кроличанинов С. П., Ст. Московская улица, 100.
Кроль А. Н., Знаменская ул., 8.
Кроль Д. С., ул. Октябрьской Революции, 38.
Кроль Л. М., Харьковский пер., 1.
Кроль Н. Э., Власовский пер., 20.
Кромида Б. М., Степная, 20.
Крон А. А., Конторская, 32.
Кронберг Е. К., Аптекарский, 27.
Кропин П. Ф., Знаменская ул., 25.
Кропотов И. С., ул. Либкнехта, 71.
Кропотова В. П., ул. Либкнехта, 71.
Кротов А. Н., Свитланская, 8.
Кротов Ф. А., Надежденская, 16.
Кротченко О. П., ул. Короленко, 24.
Крохатская З. С., Б. Гончаровка, 16.
Крохатский С. М., Б. Гончаровка, 16.
Крохмань И Г., ул. Котлова, 94.
Кругликов И. Е., Григоровская, 6.
Кругликов Г. М., Владимирская, 21.
Кругликов С. М., Садовая, 8.
Кругликов С. М., ул. 1-го Мая, 8.
Кругликовский И. Н., Тюремная улица, 10.
Круглов В. М., Дмитриевская, 6.
Кругловш, Ярославская, 9.
Кругляк Н. Д., ул. Свердлова, 22.
Кругляк, Плехановская, 2.
Кругляков К. П., Мангубинская, 13.
Круговой Л. П., Конторская, 23.
Круговой Я. А., адрес не указан.
Круленко В. В., адрес не указан.
Крулес Л. К., Конторская, 19.
Круликовский Ф. Т., Полтавская, 11.
Крумберг Я. М., ул. Свердлова, 10.
Круидалев П. И., Тарасовская, 23.
Крупаткин Б. М., ул. Урицкого, 17.
Крупаткин К. П., Свердлова, 35.
Крупенин Е. Е., Почтовый пер., 15.
Крупенко М. П., ул. Свердлова, 163.
Крупенко Н. Е., Лопатинский, 13.
Крупин А. И., Кромчаниновская, 15.
Крупин Н. Н., Кромчаниновская, 15.
Крупин, Гончаровский бульв., 2.
Крупин, адрес не указан.
Крупинков М. Д., Бездонная, 8.
Крупинский Х. Т., Искринская, 41.
Крупко А. Х., Конторская, 10.
Крупник Б. Д., Чеботарская, 5.
Крупник И. Я., Примеровская, 8.
Крупник Л., ул. Свердлова, 17.
Крупник Ш. Л., ул. Короленко, 25.
Крупник, Гоголевская, 4.
Крупников И. Д., ул. Короленко, 25.
Крупников Х. Д., ул. Короленко, 25.
Круподеров Д. Д., Афанасьевск., 44.
Крупчинский, Конторская, 26.
Крус П. Э., Ст. Московская, 55.
Крутакоп Л. А., ул. Котлова, 32.
Крутицкий И. В., Искринская, 9.
Круткоп Е. Я., ул. Свердлова, 47/49.
Крутых Г. Г., Искринская, 17.
Крутько Т. В., Плехановская, 124.
Кручина А. В., Бородиновская, 94.
Кручина И. В., Веселая ул., 17.
Кручина М. В., Бородиновская, 96.
Кручина П. В., Бородиновская, 96.
Кручкович Л., Сорокинская, 5.
Круговово А. Е., Черкасская, 18.
Крушедольский В. И., ул. Комсомольская, 39.
Крушедольский В. И., ул. Равенства и Братства, 39.
Крывчаг А. П., Кривоконевская, 5.
Крывшис С., Змиевская, 108.
Крыжановская М. М., улица 1-го Мая, 10.
Крыжановский Г., Б. Сумская, 3.
Крыжановский Г. П., Токовая ул, 23.
Крыжановский С. И., Фастовский пер., 5.
Крылов М. Г., Старо-Верещаковка, 3.
Крылов Т. В., Монастырская, 34.
Крылова А. И., Ст. Верещановка, 3.
Крылова П. С., Кладбищенская, 3.
Крылова С. А., М. Гончаровка, 19.
Крылова С. Ф., Никитинский, 21.
Крылова, Пушкинская, 11, кв. 1.
Крымторснаб, Красн. ряд, 5.
Крысановская А. А., Капустянский пер., 3.
Крысановский И. И., Капустянский пер., 3.
Крысенко Н. А., Змиевской пер., 11.
Крысенко С. Л., ул. Св. Академ., 35.
Крысенко Ф. Ф., ул. Ганны, 25.
Крышилевский, Чернышевская, 17.
Крэнс К. Б., ул. Короленко, 17.
Крюваш С. А., адрес не указан.
Крюков Е. И., Фесенковская, 1.
Крюков Д. Н., ул. Урицкого, 21.
Крюков Д. Л, Усовская, 32.
Крюков Ф. С., Анненская, 9.
Крюкова М. И., Репинский пер., 9.
Крючер К. М., Ст. Основа, 4.
Крючкин Г., ул. Урицкого, 15.
Крючко А. П., ул. Ганны, 62.
Крючко М. П., ул. Ганны, 62.
Крючко Н. П., ул. Ганны, 62.
Крючко П. В., ул. Ганны, 62.
Крючков В. И., Заиковская, 41.
Крючков И. А., М. Панасовка, 8.
Крючков М. Е., Владимирская, 32.
Крючков П. В., Дудниковская.
Крючков Ч. Е., Фельдшерская, 46.
Крючкова А. А., М. Панасовка, 8.
Крючкова Д. В., Проезжая, 23.
Крючкова Е. М., Владимирская, 32.
Крючкова Н. В., Дудниковская.
Крючкова Н. К., ул. Федоровская, 6.
Крючкова О. С., Заиковская, 31.
Крючкович А. С., пл. Руднева, 23.
Кряжков В. Н., адрес не указан.
Крячко А. А., Богдановский пер., 11.
Крячко М., Гончаровский бульв., 4.
Ксандров Д. Н., Никитинский, 17.
Ксеневич Е. А., Ст. Московская, 85.
Ксензов Г. И., Заиковская ул., 44.
Ктиторов М. П., Конная, 31.
Ктченко П. И., Балашовский пер., 3.
Кубасова М. В., Андреевская, 37.
Кубичак И. Т., Кооперативная, 8.
Кублановский Н., Военная, 6.
Кубличек Е. А., Кремлевская, 48.
Кубрак В., Григоровская, 50.
Кубрак Д. Ф., Григоровская, 40.
Кубрак Е. Н., Б. Основа, Кладбищенская, ул., 21.
Кубрак И. И., адрес не указан.
Кубрак П. В., Никитинский, 29.
Кубрак П. И., Церковная, 45.
Кубрак Ф. Д., Григоровская, 40.
Кубрек А. А., хут. Косолаповка.
Кубрек П. Н., хут. Косолаповка.
Кубчер-Пай-Т-во, ул. Свердлова, 32.
Кубышн Е., Харьк. 5-й район мил.
Кубышн П, Харьк. 5-й район мил.
Кувалис М. Я., Чеботарская, 45.
Куварин П. Ф., пер. Урицкого, 11.
Кувшинов С. Н., Палладиевская, 10.
Кугель Р. А., Б. Панасовка, 74.
Кугушев А. В., ул. Равенства и Братства, 83.
Куд И. П., ул. Шевченко, 42.
Куд К. И., ул. Шевченко, 42.
Куделин Т. А., Никитинский, 11.
Куделин Т. А., Никитинский, 14.
Куделина Е. Ф., Никитинский, 11.
Куденло И. Г., ул. Урицкого, 1.
Кудиев С. З., Петинский пер., 15.
Кудин С. В., Ст. Московская, 85.
Кудинов И. П., адрес не указан.
Кудиш С. А., ул. Свердлова, 25.
Кудлаев И. П., адрес не указан.
Кудлов А. П., Дудниковская, 17.
Кудлова А. С., Дудниковская, 17.
Кудневский, адрес не указан.
Кудрац П. И., ул. Котлова, 56/58.
Кудрешов В. И., Романовская, 16.
Кудрин В. Е., Мигриновская, 85.
Кудриц С. И., Бородинская, 24.
Кудрина В. А., Бородинская, 36.
Кудря Д. Е., Самарский пер., 3.
Кудря С. Г., Борзый пер., 7А.
Кудрявцев В. А., Кацарская, 48.
Кудрявцев В. И., Украинская, 12.
Кудрявцев В. Н., Юрьевский, 12.
Курдявцев В. С., Аптекарский, 48.
Кудрявцев Д. П., Ващенковский, 12.
Кудрявцев Е. Д., М. Гончаровка, 19.
Кудрявцев М. И., Конная, 33.
Кудрявцев П. К., Ващенковский, 12.
Кудрявцев П. У., Ващенковская Левада, 12.
Кудрявцева К. И., Ващенковская Левада, 12.
Кудрявцева П. Я., ул. Ганны, 19.
Кудрявцева, Полевая, 22.
Кудь А. И., Торговая ул., 127.
Кудь И. К., Торговая ул., 127.
Кудь П. Н., Кладбищенская ул., 25.
Кудь Ф. И., Кладбищенская ул., 26.
Кудь, Рудаковская, 67.
Кудяков Л. М., Чеботарская, 6.
Кузеванов А. А., Кооперативная, 8.
Кузенко Б. М., Знаменская, 25.
Кузенко, Конторская, 42.
Кузин А. И., Б. Сумская, 5.
Кузин А. Н., пл. Феербаха, 13.
Кузин Е. Н., пл. Феербаха, 13.
Кузин И. Ф., Тихоновская, 19.
Кузин Н. М., пл. Феербаха, 13.
Кузин Е. Е., пл. Феербаха, 13.
Кузменко Н., адрес не указан.
Кузменко Н. Ф., Сирохинская, 11.
Кузменкова П. П., Б. Основа, Николаевская, 54.
Кузмин А. В., Колчегинский пер., 8.
Кузмина М. А., адрес не указан.
Кузминов М. П., Гиевская Нижн., 13.
Кузнецов А. А., ул. Свердлова, 45.
Кузнецов А. Д., Б. Гончаровка, 1/33.
Кузнецов А. И., Конторская, 11, кв. 10, (прачешная).
Кузнецов А. М., Нетечинский бульвар, 15.
Кузнецов А. Р., Григоровская, 30.
Кузнецов А. С., Фастовский пер., 6.
Кузнецов А. Т., Плехановская, 33.
Кузнецов А. Я., Ивановская, 31.
Кузнецов Д. И., Седельниковский пер., 7/8.
Кузнецов Е. Д., Степной пер., 32.
Кузнецов И. М., ул. Котлова, 88.
Кузнецов И. М., Шевская, 42.
Кузнецов И. П., Змиевская, 108.
Кузнецов И. Т., Плехановская, 33.
Кузнецов И. Ц., Военная, 17.
Кузнецов М. А., Кремлевская, 14.
Кузнецов М. А., Примеровская, 29.
Кузнецов М. Д., Гиевская, 7.
Кузнецов М. Я., Основянская ул., 29.
Кузнецов М. С., Сахаро-заводская улица, 13.
Кузнецов Н. А., Гимназическая набережная, 6.
Кузнецов Н. И., Змиевская, 10.
Кузнецов Н. И., Киевская ул., 12.
Кузнецов Н. М., Спартаковская, 2.
Кузнецов С. И., ул. Феербаха, 16.
Кузнецов П. А., Проезжий пер., 4.
Кузнецов Т. С., Плехановская, 33.
Кузнецов Т С., Фастовский пер., 6.
Кузнецов Т. Р., Ивановская, 5.
Кузнецов Ф. Г., Гиевская, 11.
Кузнецов Я. С., Конная, 5.
Кузнецов Гимназическая набер., 6.
Кузнецова А. Н., Проезжий пер., 4.
Кузнецова Р. З., Кацарская, 15.
Кузнецова В. И., ул. Ганны, 36.
Кузнецова Л. П., Проезжий пер., 4.
Кузнецова М. А., Плехановский, 4.
Кузнецова Н., адрес не указан.
Кузнецова Н. А., ул. Либкнехта, 60.
Кузнецова Н. А., ул. Свердлова, 45.
Кузнецова Н. И., Змиевская, 10.
Кузнецова Н. К., ул. Урицкого, 21.
Кузнецова Н. П., дача бывш. Шатилова.
Кузнецова Н. Р., ул. Котлова, 88.
Кузнецова С. Г., адрес не указан.
Кузников, адрес не указан.
Кузницкая Л. А., Конторская, 78.
Кузницкий А. А., Конторская, 78.
Кузницов А. Г., Оренбургская, 2.
Кузниченко А. Д., х. Шиповатое.
Кузовкина З. К., Владимирская, 29.
Кузочкин В. Е., Единоверческая, 13.
Кузьменко И. А., Скрыпниковский пер., 49.
Кузьменко М. Д., Гиевская, 18.
Кузьменко М. И., Павленковский переулок, 8.
Кузьменко Н. К., Клочковская улица, 112/114.
Кузьменко Н. Н., улица Карла Либкнехта, 42.
Кузьменко П. М., Змиевская ул., 9.
Кузьменко Т. В., Павловский переулок, 58.
Кузьменко Ф. М., Павловский переулок, 58.
Кузьменко Ф. С., Клочковская, 34.
Кузьменко Я. С., Военная, 11.
Кузьмин А. В., Колчигинский переулок, 8.
Кузьмин Г. К., Кузнечная, 47.
Кузьмин И., Старо-Московская, 96.
Кузьмин И. К., ул. Ганны, 20.
Кузьмина А., ул. Ганны, 20.
Кузьмина П. Р., М.-Панасовка, 8.
Кузьминов А. П., Чеботарская, 11.
Кузьминов С. Д., ул. Яковлева, 25.
Куйдич А. Ф., Технологическая, 18.

Куйнин Л. Ф., ул. Котлова, 76.
Кукер И. Т., М.-Гончаровка 19.
Кукер, ул. К. Маркса, 8.
Кукин А. В., ул. Революции, 18, кв. 2.
Кукицина В. Д., Черкасская, 12.
Кукицина М. М., Черкасская, 12.
Куклев Е. Д., Пыгаревский пер., 3.
Куклев Ф. И., Рудаковская ул., 45.
Кукли М. З., Каплуновская, 5.
Куклин М. А., Павловка, Б.-Сумская улица, 7.
Куклин П. И., Военная, 22.
Куклицкий П. Г., Росторщевский переулок, 3.
Кукля Я .Н., Дмитриевская, 34.
Кукненко, адрес не указан.
Кукоб Е. Д., Фесенковская, 19.
Куколев В. С., ул. Артема, 46.
Куконка Э., ул. Плеханова, 50.
Куксина Е. Т., Б.-Панасовка, 2-й проезд, 34.
Кукувас Ф. Г., Маринский, 10.
Кукуй С. И., Конторская, 26.
Кукулиди Ю. Ф., Харьковский переулок, 12.
Кукурузова В. П., Клочковский переулок, 3.
Кукурузова З. Д., Клочковский переулок, 3.
Кукушкин А., Конторская, 25.
Кукушкин Е., Конторская, 25.
Кулак П. И., Капустянская, 38.
Кулаков В. С., Садовая, 1.
Кулаков П. С., Сахаро-Заводская улица, 54.
Кулаков П. Н., Гордиенковская, 16.
Кулаков П. С., Садовая, 1.
Кулакова Е. В., Капустянская, 38.
Кулакова Г. И., ул. Свердлова, 151.
Кулев Д. С., Яковлевский пер., 11.
Кулешов И. И., Капустянская, 46.
Кулешов, адрес не указан.
Кулешова А. А., Капустянская, 46.
Кулешова, адрес не указан.
Кулнашвили И. Н., Б.-Гончаровская улица, 29.
Кулибаба В .П., Державинская, 16.
Кулик А. К., Константиновская, 16.
Кулик В. Д., Верхний пер., 10.
Кулик В. К., Балашовская, 14.
Кулик Ф. И., Бородинская, 13.
Кулик Ф. П., Константиновская, 16.
Куликов А. Г., ул. 1-го Мая, 17.
Куликов В., Проезжий пер., 6.
Куликов В. Ф., Нетечинский бульвар, 13, кв. 4.
Куликов Е. К., Кульбицкий пер., 18.
Куликов И. А., Филипповская, 19.
Куликов И. Г., Володарская, 46.
Куликов Н. В., Черкасская 4.
Куликов П. С., Прописная 49.
Куликов С. Г., Змиевской пер., 39.
Куликова З. А., 2-й Панасовский проезд, 30.
Куликова М. А., ул. Котлова, 6.
Куликова, Донец-Захаржевская, 7.
Куликова, Конторская, 72.
Куликова, Конторская, 72.
Куликовский П. Е., улица Раковского, 16.
Кулинич А. А., адрес не указан.
Кулиник Н. А., Сомовская, 5.
Куличко-Павленко В. Г., Б.-Сумская улица, 22.
Куличко-Павленко Ф. Н., Б.-Сумская улица, 22.
Кулиш А. С., Анненская, 25.
Кулиш Ф. С., Клочковская, 74.
Кулиш Ф. Т., Лебединская, 39.
Кулишев П. И., Заиковская ул., 7.
Кулишев И. П., Кацарская, 25.
Кулишов М. С., Анненская, 23.
Кулишов Ф. Р., Кладбищенская, 50.
Куложинская Е. П., Аптекарский переулок, 15.
Куложинская К. П., Аптекарский переулок, 15.
Култаев И. А., Дудниковская.
Култаев С. П., Дудниковская.
Култаева М. И., Дудниковская.
Култаева Н. И., Дудниковская.
Куль С. И., Тихоновская, 3.
Кульбак А .А., Юрьевская, 23.
Кульбак А. Т., Панасовка, 3-й Пролетарский в'езд.
Кульбак А. Я., Юрьевская, 26.
Кульбак Е. З., Юрьевская, 26.
Кульбак Я. А., Рыжевский пер., 9.
Кульбака А. А., Ново-Проложный пер., 3.
Кульбака А. Н., Ново-Проложный пер., 3.
Кульбака А. Т., Ново-Проложный пер., 3.
Кульбак И. А., Косая, 49.
Кульбака М. А., Ново-Проложный пер., 3.
Кульбака М. Н., Ново-Проложный пер., 3.
Кульбаков Л К., ул. 2-я Поповых, 12.
Кульбанил П. П., Скрыпниковск., 43.
Кульбачный А. Т., Оренбургская, 17.
Кульбачный И. М., улица Плеханова, 63.
Кульбашева К. С., Скрыпницкая, 13.
Кульбашная М. Д., Рудаковский переулок, 65.
Кульбицкий, адрес не указан.
Кульбухова П. М., Кузинский базар, сах р.
Кульзничч И. В., Плехановская, 76.
Кулькис М. В., пл. Руднева, 23.
Кульман А. Г., Ст.-Московская, 57.
Кульман Г. Г., ул. Котлова, 6.
Кульман Л. С., Залесский пер., 8.
Кульман П. Е., Заиковская, 58/56.
Кульман Ю. М., Заиковская, 58/56.
Кульматина В. Е., Скрыпницкая, 13.
Кульшина М. К., Монастырская, 36.
Кулябин Д. Н., Искринская, 25.
Кулябко В. Г., Монастырская улица, 3.
Кулявцев М. Н., ул. Котлова, 32б.
Кумаков В. В., Молочный в'езд, 6.
Кумержицкий З. Р., Ващенковский пер., 18.
Курмиланова Э. М., Гордиенковская ул., 16.
Курмиланова Н. П., Гордиенковская ул., 16.
Куммер П. А., Спартаковская, 2.
Кумок З .С., ул. Свердлова, 31.
Кумок Т. С., ул. Свердлова, 29.
Кумок Э. С., Лопатинский пер., 4.
Куневев И. М., Конторский пер., 4.
Куневев М., Харьк. 5 р. милиции.
Куневев М. И., Куриловская, 22.
Куневев О., Харьк. 5 р. милиции.
Куневев П. М., Куриловская, 22.
Куневева И., Харьк. 5 р. милиции.
Куницкий В. С., Леусовский пер., 11.
Куницкий Н. Н., уг. Юрьевской и Рыжовский, 8/16.
Куницын В. Д., Черкасская, 12.
Куницын Е. В., Основа, Парковая улица, 1.
Куницын И. В., Андреевская, 16.
Куницын Я. В., Андреевская, 16.
Куницына Е. Н., ул. Ганны, 7/2.
Куницына М. М., Черкасская, 12.
Купиченко А. А., Красноармейская ул., 8.
Кунц А. И., ул. Артема, 21.
Куперитов И. Е., Елизаветинская ул., 18.
Куперман Б. Г., ул. Короленко, 20.
Купорадзе, Клочковская, 25.
Купрашвили В. М., ул. Свердлова, 2.
Купрашвили С. М., Сидельниковский пер., 7/3.
Куприн Д. А., Знаменская, 24.
Куприна А. Ч., ул. Свердлова, 127.
Куприна Е. А., Глаголевский пер.
Куприяненко А. С., Молочная улица, 34.
Куприянов В. И., Ващенковская левада, 9.
Куптель П. А., Плехановская, 88.
Кунчик Ш. М., Конторская, 30.
Кур Е. Г., Владимирская, 28.
Кур И. Г., Конторская, 58.
Курабахов И. П., Кладбищенская, 33.
Курагин Д., адрес не указан.
Кураков В. Т., Кузинская, 99.
Кураколов М. Н., Залютинская, 11.
Кураксин В. И., Крайняя, 5.
Кураксин В. М., ул. Свердлова, 7.
Курал А. Н., адрес не указан.
Кураненко, адрес не указан.
Куропаткин И. И., Нетечинская улица, 9.
Курасин Т. Ф., Стрелецкий пер., 29.
Курась В. М., Нетечинская наб., 5.
Курбан Г., Нетечинская ул., 47.
Курбан Х. К., Нетечинская ул., 47.
Курбан, Нетечинская ул., 47.
Курбатов И. П., Алексеевская, 67.
Курбатов И. П., Кладбищенская, 33.
Курбатов Л. Л., Змиевской пер., 38.
Курбатов Л. Л., Кладбищенская, 6.
Курбацкий, Рымарская, 6.
Курганов Т. М., ул. Плеханова, 42.
Курдюк Н. М., адрес не указан.
Куреева М. И., Куликовская, 43.
Куренова, адрес не указан.
Курешенко, адрес не указан.
Курилас К. Г., Плехановская, 2.
Курикова П. В., Конная пл., 11.
Куриленко И. П., Смирновская, 3.
Куриленко К., Хонайченковский, 35.
Курили Н. В., Кацарская, 46.
Курило А. И.,адрес не указан.
Курило Д. Т., Змиевская, 38.
Курилов А. Г., Семиградский переулок, 3.
Курилов В. А., Военная ул., 18.
Курилов И. С., Павловский пер., 16.
Курилов М. Т., Андреевская, 4.
Курилов М. Ш., Андреевская, 74.
Курилов С., адрес не указан.
Курилов, адрес не указан.
Курилова Е. А., Каразинская, 6.
Курилова, адрес не указан.
Курин А. И., Аптекарский пер., 11.
Куриная А. Ф., Галушкинская, 10б.
Куриный Ф. Ф., Галушкинская, 10б.
Куриняц О. Т., Михайловский переулок, 7.
Курицкого, Дон.-Захаржевская, 8.
Курлаев А. И., Полевая, 22.
Курлыкина А. З., ст. Основа, Вокальная ул., 1.
Курлябин И. К., Панасовский переулок, 3.
Курлябина А. Л., Панасовский переулок, 3.
Курлябина М. И., Панасовский переулок, 3.
Курлянд Г. Я., Грековская ул., 39.
Курляндер, пер. Урицкого, 10/12.
Курляндский Д. Л., ул. 2-я Поповых, 8.
Курман В. Я., Знаменская, 17.
Курманов В. А., Проезжий пер., 12.
Курников Т. К., Степной пер., 60.
Курносов, пл. Урицкого, 6.
Куропат П. И., Пантелеймоновская улица, 14.
Куропатов А. Ф., Константиновский пер., 8.
Куропян М. А., ул. Свердлова, 2.
Куропян С. П., ул. Свердлова, 2.
Куропян Т. С., ул. Свердлова, 2.
Курочкин Г. Ф., Елизаветинская, 17.
Курочкин И. Н., Змиевская, 67.
Курочкин Н. Ф., Б.-Сумская, 27.
Курочкин П. Ф., Конторская, 13.
Курочкина Н. И., Владимирская 49
Курпель Н. А., Нетечинская, 19.
Курсов А. И., Сахаро-Заводская, 41
Курсов В. И., Сахаро-Заводская, 41.
Курсов П. И., Сахаро-Заводская, 41.
Курсова А. П., Сахаро-Заводская улица, 41.
Куртасов Д. М., Военная, 34.
Куртов Г. Т., Афанасьевская, 53.
Куртов П. С., Валериановская улица, 47.
Курток Я. Ю., Змиевская, 89/93.
Курцман Ю. А., Ярославская, 25.
Курчанинова А. А., Черкасская, 5.
Курченко И. А., Ивановская, 13.
Курчияя Г. П., Театральный переулок, 3.
Курыбкин П. П., Дворянский переулок, 3.
Курьянов М. В., Лопатинский переулок, 5.
Курьянова Е. А., Лопатинский переулок, 5.
Курягай Н. С ,Гражданская, 22.
Кусенко П. Т., Дудниковский переулок, 5.
Кусков А. Н., М.-Панасовка, 13.
Кусков И. М., Регистраторская, 4.
Кусков К. В., ул. нас-ков Черковых, 16.
Кускер И. Т., ул. К. Маркса, 4.
Куснержиц З. О., Ващенковский переулок, 18.
Кустанович Б. Я., Университетская ул., 49.
Кустанович Е. Н., Клочковская, 38.
Кустов И. Л., Дмитриевская, 20.
Кустов И. М., Дмитриевская, 20.
Кустова А. И., Валковская, 63.
Кустодиев Д. В., Рудаковский переулок, 71.
Кисурин В. В., Якубовский пер., 7.
Кутаков В ,ул. Котлова, 32.
Кутаков И. В., адрес не указан.
Кутаненко, адрес не указан.
Кутасевич И. Ф., Владимирская, 11.
Кутепов В. И., Безуглый пер., 18.
Кутепов, Полевая, 6.
Кутепова А. И., адрес не указан.
Кутнв У. П., Харьк. 5 район мил.
Кутников А. Х., Рыбасовская ул., 30.
Кутник С. Е., ул. К. Либкнехта, 42.
Кутник Х. И., Пушкинская, 15.
Кутник, ул. Крапоткина, 8.
Кутузов В. С., ст. Основа, хутор Дубковки.
Кутузов С. В., ст. Основа, хутор Дубковки.
Кутузов П. И., ст. Основа, хутор Дубковки.
Кутышев Х. А., Кацарская, 56.
Куферов Г. А., Кузинская, 91.
Кухаренко И. Я., Якубовский переулок, 2.
Кухаренко П., Якубовский пер., 2.
Кухарков Н. Н., Пушкинская, 69.
Кухарский В. У., Искринская, 7.
Кухарский, Искринская, 7.
Кухарская К .У., Искринская, 7.
Кухсенова, адрес не указан.
Кухтенко А. П., Михайловская, 48.
Кухтенко М., Власовский пер., 4.
Куц И. Т., Молочный в'езд, 6.
Куцев С. А., Слободская, 4.
Куцевалов А. И., Тихоновская, 25.
Куцевалов А. И., Тихоновская, 29.
Куцевой Я. Г., Плехановская, 10.
Куценко А., адрес не указан.
Куценко Г. А., Рыбасовская ул., 30.
Куценко Г. И., Глаголевский пер., 5.
Куценко Г. Я., Юрьевская, 6.
Куценко И. З., Власовский пер., 15.
Куценко Л. Н., Юрьевская, 6.
Куценко Н. А., Почтовый пер., 8.
Куценко М. А., Козюлинская, 11.
Куценко М. А., Церковный пер., 7.
Куценко П. Г., Козюлинская, 11.
Куценко П. Т., Дудниковский переулок, 5.
Куцин Г. М., Мордвиновский переулок, 19.
Куцын И. И., Искринский в'езд, 2.
Куцын Я. А., Искринский в'езд, 2.
Кучер Р. Р., адрес не указан.
Кучеревский В. Е., Змиевская, 3.
Кучеренко А. К., Семиградская, 16.
Кучеренко И. В., Б.-Гончаровка, 27.
Кучеренко И. П., Клочковская, 17.
Кучеренко К. А., Конная, 6.
Кучеренко К. А., Конеиовская, 18.
Кучеренко Н. В., Молочная, 22.
Кучеренко Н. Т., 1-й Панасовский проезд, 8.
Кучерносов, С. В., Бородинская улица, 120.
Кучеров Д. Д., Черкасская, 30.
Кучерова А. Ф., Черкасская, 30.
Кучерская В. Е., Рымарская, 23.
Кучерявая М. Г., ул. 2-ая Поповых.
Кучерявая Н. Л., Ст.-Московская улица, 77.
Кучерявый Я. Н., ул. 2-ая Поповых.
Кучин И. В., Кривоконевская, 31.
Кучкин А. П., С. К. П. Донецких, Упр. Донецких ж. д.
Кучмина А. Н., Искринский тер
Кушелевская М. В., улица Крапоткина, 11.
Кушелевский В. В., улица Крапоткина, 11.
Кушелевский В. В., Почтовый переулок, 3.
Кушер-Трояновский М. А., Кузнечная, 26.
Кушикович М. В., Военная, 39.
Кушинова, адрес не указан.
Кушке О .Б., ул. Плеханова, 9.
Кушлянский Л. М., Елизаветинский пер., 38.
Кушнарай А. Л., Кабаковская, 17.
Кушнарев И. К., Церковный переулок, 22.
Кушнаревич Л. Д., пл. Тевелева, 3.
Кушнаревская Л. М., улица Свердлова, 45.
Кушнаревская С. С., улица Свердлова, 45.
Кушнаренко А. Л., Проезжая, 26.
Кушнаренко Д. Г., Черкасская, 13.
Кушнаренко П. Г., Черкасская 13.
Кушнаренко П. П., Кладбищенская улица, 30.
Кушнаренко Ф. Г., Кладбищенская улица, 30
Кушнаренко, Ивановка, Власовский пер., 16/2.
Кушнаренкова А. Л., Проезжая улица, 26.
Кушнер Ц. Л., Б.-Гончаровская, 14.
Кушнир А. С., Пушкинский в'езд, 3, кв. 10.
Кушнир Б. И., Ст.-Московская, 26.
Кушнир Б. С., Чеботарская, 5.
Кушнир .В Л., ул. Свердлова, 24.

Кушнир С. А., Гиевская, 2.
Кушнир Х. М., Дмитриевская, 29.
Кушнир, Базплощадь.
Кушниренко И. И., Ващенковский переулок, 8
Кушножиц З. Р., Ващенковский переулок, 18.
Кушныренко И. Я., Кладбищенская улица, 102.
Кушнырь Б. И., Ст.-Московская, 26.
Кушнырь М. И., Монастырская улица, 5.
Кушнырь П. Я., Монастырская улица, 5.
Кушпит А. И., Сахаро-Заводская улица, 41.
Кушпит В. Е., Сахаро-Заводская улица, 41.
Кущенко М. Т., Кузинская, 81.
Кущинский П. И., Кооперативная, 8.
Куюмчак А. И., Галушкинская, 1.
Кюн Р. Э., Владимирская, 19.
Кюнос, Владимирская, 36.
Кюрчьянц С. Я., Красноармейская улица, 10.

Л.

Лабадюченко А. Ф., Фельдшерская ул., 23.
Лабанова М. А., Никитинский пер., 23
Лабанова М. П. Измайловская ул., 1.
Лабарж Д. А., Ново-Хатская, 11
Лабензин Е. Н., Конная ул., 43.
Лабенский З. М., Ст.-Московская, 59.
Лабзев Ф. И., Залютинская, 52.
Лабинский М., адрес не указан.
Лабишевский Ф. И., Технологическая ул., 18.
Лабковский Ю. С., М. Гончаровка, 9. кв. 4.
Лабковская Е. Ф., Усовская, 41.
Лаборатория Миньон, Нетечин. наб.,5.

Лаборатория Укр.Красн.Креста, Троицк. пер., 2.

Лабур П. А., Хатышевский пер., 10.
Лабур П. П., Хатышевский пер., 10
Лавашников А. В., Филипповск. ул., 2.
Лаверченко Н. П., Илинская, 35.
Лавочкин А. В., ул. Октябр. Револ., 4.
Лавочкин А. В., ул. 1-го Мая, 9.
Лавренкова Н. В., Зміевская, 14.
Лаврищев А. М., Глаголевский пер.,17.
Лаврик М. М., пер. Сапельника, 5.
Лавринов М. М., Гиевская, 23.
Лавринов С. Д., Сумская, 60, кв. 3.
Лавринович А. Т., Скрипницкий переулок, 28.
Лаврова. Ст.-Московская, 2.
Лавров А. А., Деповский пер., 2.
Лавров В. И., Скрипницкий пер., 12.
Лавров Г. Е., Круговая ул., 3.
Лавров Е. И., адрес не указан.
Лавров И. М., Ярославская, 9.
Лавров И. С., Покровская ул., 9-а.
Лавров М. А., Упр. Донец. жел. дор.
Лавров М. М., Алекс.-Невская, 4.
Лавров П. Т., Константиновская, 3.
Лавров Р. С., Пушкинский в'езд, 6.
Лавров Р. С., Рымарская, 23.
Лавров Ф. Е., Гордиенковский пер. 5.
Лаврова А. С., Деповский пер., 2.
Лаврухин И. Л., Пушкаревская, 3.
Лагановский А. П., Ст.-Московская, 53.
Лагачев С. М. Мирная долина.
Лагачева А., Фельдшерская, 77.
Лагермар Г. Г., Технологическая, 8.
Лаговнер Я. З., Ст.-Московская, 54.
Ладанчук Д. С., адрес не указан.
Ладичевц, адрес не указан.
Ладорожная М. Н., Степной пер., 1.
Лазарев. Адрес неуказан.
Лазарев И. С., Б. Панасовка 2-й пр.,34.
Лазарев Н. П., адрес не указан.
Лазарев П. Г., Нетечинская, 57.
Лазарев Т. И., Гореловская, 3.
Лазарева М. С., Б. Панасовка, 2-й пр., 34.
Лазаренко В. Ф., пл.Феербаха, 13.
Лазаренко И. Е., Жутовская, 55.
Лазаров А. М., Рыбасовская, 11.
Лазарсон Л. С., Клочковская, 10.
Лазарсон Л. С., Клочковская, 40.
Лазарь Г. К. Скобелевская, 26.
Лазарь М. С., ул. Короленко. 17.
Лазар'янц, хлебопекарня, Конторская. 35.
Лазуренко М. И. Адрес неизвестен.
Лазуренко М. Н., Богомоловская, 1.
Лазуренко М. П., Богомоловская, 1.
Лаздгу А. С., Токовая, 65.
Лазучлы А. С., Гиевская. 6.
Лазько А. Н., ул. Плеханова, 72.
Лазько В. М., Ст.-Московская, 104/11.
Лазько Д. Д., Сычковский пер., 4.
Лазько Д. Е., адрес не указан.
Лазько Е. Н., Тарасовская, 25.
Лазько И. А., адрес не указан.
Лазько И. А., Ст.-Московская, 104.
Лазько И. М.,Ст.-Московская, 104/11.
Лазько М., Конюшенная, 24.
Лазько М. А.,Ст.-Московская. 104/11.
Лазько М. Д., Тарасовская, 25.
Лазько М. И., Ст.-Московская, 104.
Лазько М. П., Ст.-Московская, 104/11.
Лазько Н. Н., ул. Плеханова, 72.
Лазько П. Т., Фесенковская, 11.
Лазько Ф. А., адрес не указан.
Лазько, адрес не указан.
Лазьян Е. Г., Конторская, 2.
Лактионова П. Я., Тихоновская, 10.
Лакштанов П. З., Плехановская, 28.
Лангман О. М., Девичья, 16.
Ланда К. Б., Примеровская, 18.
Ландау В. М., ул. Октябр. Револ., 24.
Ландверд Ю. Я., Елизаветинский пер., 48.
Ландеван И. Б., Пушкинская, 3.
Ландкоф И. И., Конторская, 42.
Ландкоф С. Н., пер. Короленко, 19.
Ландри А. А., Малиновская, 11.
Ланидус Р. А., Искринский пер., 2в.
Ланидус Х., Клочковский пер., 16.
Ланин С. М., М.-Гончаровская, 1.
Ланкин Г. Х., Зміевская, 3.
Ланкин И., Карасюковская, 27.
Ланки И. З., ул. Ганны, 3.
Ланко А., Искринский пер., 17.
Ланук Я. А., Филипповская, 19.
Ландберг Л. А., ул. Короленко, 6.
Ланцевицкий И., Молочная, 6.
Ланшин А. А., Купеческий сп., 2.
Ланштанц А. С., Гражданская, 6.
Ланштанц М. М., Гражданская, 6.
Лапа А. Е., ул. Федоровской, 66.
Лапаев Ф. С., Семигradская, 7.
Лапатинский, Тихоновская, 10.
Лапидус Б. И., ул. К. Маркса, 6.
Лапидус И. С., ул. Свердлова, 5.
Лапидус И. Ф., ул. Свердлова, 5.
Лапидус М. И.. Искринский пер., 20.
Лапидус Р. А., Искринский пер., 20.
Лапидус С. И., Клочковская 17.
Лапидус Х., Клочковский пер., 16.
Лапин, адрес не указан.
Лапин И. А., Леусовский пер., 3.
Лапин К. К., пос. Елизаровка.
Лапин П. С., Чеботарская, 63.
Лапинский М. М., Конторская, 12.
Лапицкий А. М., Куликовская, 17.
Лапицкая Ф. М., Армянский пер., 2.
Лапкин М. М., Ст.-Московская, 10.
Лапкин М. М., Ст.-Московская, 9.
Лапкина М. Р., Ст.-Московская, 48.
Лапко А. А., хут. Косолаповка.
Лапко А. С., хут. Косолаповка.
Лапко Е. Г., хут. Косолаповка.
Лапкова Е. Т., ст. Основа, Зеленая, 2.
Лапоноженко И. Ф., Каллуновский, 4.
Лапрева Е. И., Андреевская, 34.
Лапта И., Бородиновская, 23.
Лапта К. Д., Б.-Панасовская, 23.
Лаптев А. В., ул. Свердлова, 53—55.
Лаптев А. Д., Рыбасовская, 12.
Лаптев А. О., Дудниковский пер., 17.
Лаптев В. Д., адрес не указан.
Лаптев Д. С., Монастырская, 7.
Лаптев К. П., Заиковская, 33.
Лаптев П. Е., Тургеневская, 11.
Лаптева А. Г., Заиковская, 33.
Лаптева К. А., Рыбасовская, 12.
Лаптева С. А., Валерьяновская, 13.
Лаптева Ф. И., Рыжевский пер., 12.
Лаптий В. А., Андриевская, 74.
Лаптий Н. Е., Малиновская, 13.
Лаптин, адрес не указан.
Лапченко, Конюшенная, 42.
Лапченко Г. А., Плехановская, 40.
Лапченко Г. Н., Семигradский п., 22.
Лариков К. П., Усовская, 36.
Ларин, Салтовская, 23.
Ларин С. П., Оренбургская, 11.
Ларина Е. Д., Салтовская, 41.
Ларичев А. Г., Заиковская, 44.
Ларюков Е. П., Ново-Хатская, 11.
Ларюков И. А., ул. 1-го Мая, 20.
Лас Ю. М., Зміевская, 47.
Ласенков Б. М., Москалевская, 72.
Ласкин Н. И., ул. К. Маркса, 2.
Ласков Л. М., Заиковская, 36.
Ласкова С. М., Заиковская, 36.
Ласковый, ул. Яковлева, 50.
Ласьков Р. Р., Аптекарский пер., 16.

Латак фаб., Ст.-Московская, 23.

Латковский, Тюремная, 13.
Латман Л. Х., Нетечинская, 48.
Латышев И. Ф., Фонарный, 20.
Латышев М. И., Тургеневская, 5.
Латышева Л. В., Зміевская, 25.
Латышев Я. М., ул. Короленко, 8.
Латышева В. Ф., Степная, 20.
Латышева М. П., Воскресенская, 24.
Лаут М. А., Ст.-Московская, 26.
Лауферман П. Я., Грековская, 39.
Лаухин И. С., Дмитриевская, 2.
Лацюженко Б. И., ул. Ганны, 24.
Лашак, Рымарская, 6.
Лашкова М. И., Искринский пер., 21.
Лашкова Н. А., Рудаковский пер., 36.
Лащевиц Б. С., Торговая ул., 117.
Лащин, адрес не указан.
Лайнар М. С., Бассейная, 38.
Лварьясин Е. М., Н.-Фесенковская, 3.
Лебан Ф. И., Григоровская, 54.
Лебанице С. В., ул. Котлова, 33.
Лебедев А. А., Б.-Гончаровская, 10.
Лебедев А. М., М.-Панасовская, 21.
Лебедев А. П., Кузинская, 11.
Лебедев А. П., Плехановская, 124.
Лебедев В. А., Дудниковский пер., 4.
Лебедев В. И., Кладбищенская, 59.
Лебедев Д. И., Кузинская, 14.
Лебедев И. И., Плехановская, 8.
Лебедев И. П., Единоверческая, 38.
Лебедев М., Кузинская, 65.
Лебедев М. А., инж., Пушкинская ул., 19/4.
Лебедев Н. С., Молочная, 13.
Лебедев П. И., Кладбищенская, 59.
Лебедев П. Ф., ул. Котлова, 42.
Лебедев С. И., Ст.-Мясницкая, 16.
Лебедева, Рымарская, 6.
Лебедева В. М., Юрьевская, 7.
Лебедева Е. А., пер. Яковлева, 3.
Лебедева Е. Н., Молочная, 13.
Лебедева К. Ф., Пушкинская, 42.
Лебеденко Т. Д., Смирновская, 2.
Лебедиков, адрес не указан.
Лебединец Г. М., Гиевская, 18.
Лебединец И. Т., Конюшенная, 1.
Лебединский А., Грековская, 39.
Лебединский И. И., Заиковский п., 5.
Лебединский А. Б., Лопанская, 18.
Лебединский А. М., Грековская, 39.
Лебединский С. В., ул. 1-го Мая. 12.
Лебединский Я. И., Алекс.-Невская, 6.
Лебедь А. П., бакал. торг., Кузинская, 11.
Лебедь А. Ф., Кузинская, 11.
Лебедь В. Г., б. Сумская, 20.
Лебедь Л. С., Ващенковск., 2.
Лебедь М. И., Меловатое каб. р.
Лебедько С., адрес не указан.
Лебедь Т. П., Ващенковск., 2.
Лебер, Кацарская, 50.
Леберчук Е. И., Рыбасовская, 29/6.
Леберчук Л. А., Рыбасовская, 29/6.
Леберчук С. Г., ул. Свердлова, 16.
Леберчук С. К., ул. Свердлова, 16.
Леблебеджанс А., Моичная, 13.
Леблебеджанс И., Моичная, 13.
Леблебеджанс И. А., Моичная 13.
Леблебеджанс С., Моичная. 13.
Лев И. Б., ул. Свердлова, 40.
Леваденко, адрес не указан.
Левадный, адрес не указан.
Левакавская А. Ф., пл. Тевелева, 25.
Левандовский Б. П., Крапоткина ул., 3.
Левандовский И. П., Мордвиновский пер., 24.
Левандовский Л., Крапоткина ул., 3
Левандовский М. И., Александровск ул., 3.
Левандовский Р. С., 1-й Панасовский проезд, 8.
Левандовский С. А., Мордвиновский пер., 24.
Левандовская Е. А., Балашовская, 25.
Левандовская Е И., 1-й Панасовский проезд, 8.
Левандовская Л., Крапоткина ул., 3.
Левантин, Конторская, 42.
Левантовский И. Г., Нетечинская набер., 2.
Левантовская Ф. З., Конторская, 7.
Леватев, адрес не указан.
Леваш С., адрес не указан.
Левашев И. М., пер. Яковлева, 14.
Левберг С. Я., Фонарный пер., 17.
Левгофт, Сахаро-Заводская, 5.
Левгофт В. Ф., Сахаро-Заводская, 5.
Левен А. И., ул. К. Либкнехта, 62.
Левенберг И. М., Дмитриевская, 12.
Левенко И. И., пл. Руднева, 23.
Левенко Ф. И., пл. Руднева, 23.
Левенсон, Самеровский пер., 3.
Левенталь И. Е., Плехановская, 38.
Левенченко, 1-й Тарасовск. в'езд, 26.
Леветус И. Е., Харьковск. пер., 1.
Левиант В. Д., Нетечинская, 10.
Левиков З. Б., Елизаветинская, 18.
Левиков Н. Х., ул. 1-го Мая, 6.
Левин, Конная, 35.
Левин, Вознесенская, 8.
Левин А. А., Плехановская, 27.
Левин А. В., ул. Ганны, 64.
Левин А. Г., ул. Свердлова, 38.
Левин А. Д., Плехановская, 33.
Левин А. Д., ул. Свердлова, 53/55.
Левин А. И., Капустянский пер., 5.
Левин А. К., Плехановская, 27.
Левин А. Л., Андреевская, 37.
Левин А. М., Гордиенковская, 23.
Левин А. М., ул. Котлова, 25.
Левин А. С., Искринская, 39.
Левин А. Я., Тихоновская, 9.
Левин В. Л., Галушкинская, 13.
Левин Б. Н., ул. Свердлова, 54.
Левин В. И., М.-Панасовская, 19.
Левин В. М., М.-Панасовская, 19/1.
Левин В. Л., Нетечинская наб., 2.
Левин В. М., Нетечинская наб., 2.
Левин Г. Е., Владимирская, 2.
Левин Г. М., Б.-Панасовская, 8.
Левин Г. М., Суздальский ряд, 56/57.
Левин Г. М., Суздальский ряд 55/56.
Левин Д. С., Суздальский ряд, 55/56.
Левин Д. С., Ст.-Московская, 53.
Левин З. А., Троицкий пер., 2.
Левин И. М., Зміевская, 25.
Левин К. М., Дмитриевская, 20.
Левин Л. М., Плехановская, 23.
Левин Л. Х., Суздальский ряд, 55/56.
Левин Л. Я., Тихоновская, 9.
Левин М. Л., Конторская, 59.
Левин М. М., Ветеринарная, 13.
Левин М. Н., Конторская, 59.
Левин М. С., Чернышевская, 79, кв. 4.
Левин Н. А., Скрипницкий пер., 29.
Левин Р. Р., Галушкинская, 13.
Левин С. А., ул. Свердлова, 47/49.
Левин С. Г., Дмитриевская, 29.
Левин С. Г., Харьковский пер., 13.
Левин Ф. А., Фонарная ул., 14.
Левин Ш. Л., Лопанский, 6.
Левин Я., Военная, 7.
Левина А. Э., Фонарная, 14.
Левина В. И., Бассейная, 32.
Левина Л. И., Ветеринарная, 18.
Левина Л. С., Ярославская, 3.
Левина Р. Г., Скрыпницкая, 10.
Левина Р. И., Ветеринарная, 18.
Левина С. И., Искринская, 25.
Левина Ф. К., ул. 1-го мая, 12.
Левинак В. К., Рыбная, 2.
Левинзон З. Л., Чеботарская, 34.
Левинзон С. Д., Клочковская, 17.
Левинзон Ш. Д., Чеботарская, 16.
Левинзон Ю. З., Пассаж, 38.
Левинин, ул. Яковлева, 15.
Левинсон, Молочная, 23.
Левинсон, Молочная, 10.
Левинсон М. Ш., Мироносецкая, 63.
Левинсон М. Ш., Каразинская, 3.
Левинсон Ш. Т., Комсомольская, 80.
Левинтам М. Е., ул. Либкнехта, 47.
Левин-Шафер С.,Губернаторская, 13.
Левинят М. Г., ул. Революции, 16.
Левик К., Б.-Сумская, 3.
Левик М. А., Соляниковский пер., 6.
Левик М. Д., Юрьевский пер., 3.
Левик М. С., Соляниковский пер., 6.
Левик Р. М., Гордиенковский пер., 2.
Левитан, Заиковская ул., 61.
Левитан А. С., Клочковская, 17.
Левитан Г. Д., пер. Короленко, 13.
Левитан М. Б., Конторская, 28.
Левитан М. Г., Ветеринарная, 19.
Левитан Я. А., пер. Короленко, 13.
Левитан Я. А., Плехановская ул., 103.
Левитас Л. А., Ващенковская, 13.
Левитант Д. Х., Конторская, 38.
Левитанус Д. Г., Конторская, 38.
Левитес З. Я., ул. Короленко, 23.
Левитанус И. С., Бутовский в'езд, 5.
Левитанус О. Г., Ботаническая, 13.
Левитин Б. Я., Измайловская, 6.
Левитин П. П., ул. Короленко, 13.
Левитина, Знаменская ул., 7.
Левитина Е., Лопанский пер., 6.

Левитон Б., Усовская, 12.
Левитский А. Ф., ул. Ганны, 62.
Левитский М. И., ул. Артема, 19.
Левитус Р. Н., Харьковский пер., 1.
Левитус А. И., Харьковский пер., 1.
Левиц Н. Г., адрес не указан.
Левиц О. И., Лисхановская, 27.
Левицкий Л. И., пер. Яковлева, 3.
Левицкий С. Г., ул. Потебни, 8.
Левицкий Т. Ф., Ивановка, Николаевск. 35.
Левицкая В. Л., Власовский пер., 9.
Левицкая Т. Ф., Николаевская, 35.
Левинят Л. Д., Нетечинская наб., 10.
Левко А. И., Тюремная, 10.
Левкова Г. М., адрес не указан.
Левченко, Безуглый пер., 13.
Левченко А. А., адрес не указан.
Левченко А. И., Занковская ул., 60.
Левченко А. М., Пушкаревский пер.,12
Левченко А. Ф., Кладбищенская, 32.
Левченко А. Ф., Залютинская, 17.
Левченко В. А., ул. Ганны, 12.
Левченко В. М., Кладбищенская, 32.
Левченко Д. Л., Кузинская в/переул., 12/2.
Левченко Д. Д., Безуглый пер., 13.
Левченко Г. Г., Харьковский пер., 13.
Левченко Е. М., Кладбищенская, 32.
Левченко Е. С., ул. Ганны, 12.
Левченко И. А., Пушкаревск. пер., 12.
Левченко Н. И., Искринская, 21.
Левченко И. С., Занковская, 60.
Левченко М. М., Голубовский в'езд, 9.
Левченко М. Н., Кладбищенская, 32.
Левченко Н. А., Фельдшерская, 49.
Левченко О. Н., адрес не указан.
Левченко П. Н., Занковская, 69.
Левченко П. Т., Мерефа.
Левченко Р. А., М.-Панасовская, 22.
Левченко С. Т., Безымянный, 33.
Левша М. А., Гимназическ., 14.
Левченко Х. О., Мерефа.
Левшин А. М.,Лопатинский пер., 4.
Легадный, адрес не указан.
Легат Р. П., Конная, 43.
Легванова В. Д., Тихоновская, 11.
Легкоступ Д. А., Кульбицкий пер., 20
Легпер Р. В., Вознесенская, 4.
Легонокова В. А., ул. Свердлова, 104.
Легостаева М. Н., 2-й Панасовский пр., 18.
Легостаева Н. Ф., 2-й Панасовский пр., 18.
Легостаев Т. Е., 2-й Панасовский пр., 18.
Леднев Д. М., Корсиковская ул., 19.
Ледок Н. П., Чеботарская, 61.
Ледок П. В., Чеботарская, 61.
Ледок Ф. В., Чеботарская, 61.
Ледянев Д. Т., с. Лихованка.
Леженко, Змиевская, 108.
Лезель Ф. Ф., Садовая, 17.
Лезеров, ул. Короленко, 25.
Лезинский Р. А., Клочковская, 9.
Лезов А. В., Газовый в'езд, 19.
Лейн А. Р., Скрипницкая, 10-17.
Лекарев П. А., Анненская, 9.
Лекарева П. В., Советская пл.. 14.
Леках Б. С., Подольский пер., 7/9.
Лекоренко, Щеголевская, 8.
Лелеков В. Г., Харьковский пер., 12.
Лелюк Д. В., Казармовская ул., 21.
Лельгаль П. Н., Лопанский пер., 10.
Лелюк А. М., Дудниковская, 5.
Лелюк А. В., Цигаревский пер., 21.
Лелюк А. С., Занковская, 54.
Лелюк В. А., ул. Равенства и Братства, 9.
Лелюк В. А., Фесенковская, 15.
Лелюк Е. К., адрес не указан
Лелюк Н. П., Молочная, 3.
Лелюк П. Ф., Елизаветинск. пер., 56.
Лелюк М. Д., Занковская, 54.
Лелюк М. М., Дудниковская, 5.
Лелюк М. П., Елизаветинский пер., 56.
Лелюк Н. И., Валковская, 52.
Лелюк Н. К., Гиевская, 64.
Лелюк Н. М., Куриловская, 39.
Лелюк Н. П., Безымянный пер., 8.
Лелюк П. Ф., адрес не указан.
Лелюк С. М., Дудниковская, 5.
Лелюк Т. Ф., Елизаветинский, 56.
Лелюк У. Е., Безымянный пер., 8.
Лелюк Я. М., Основянская, 44.
Лелюкова, адрес не указан.
Лелюкова В. Е., хут. Дудковки.
Лелюкова М. О., В.-Гиевская, 59.
ЛелюковаМ. И., Стрелецкий пер., 38.
Лелюкова М. Э., Занковская, 14.
Леляк П. П., адрес не указан.
Леман М. М., Никитинский пер., 22.
Лемберг Е .П., Жихорская, 3.
Лемберг Т. Э., Основянская. 40.
Лемберг Ф. Ф., Жихоревская, 3.
Лемешов А. Т., Грековская, 39.
Лемешов И. Т., Грековская, 39.
Лемещенко М. Г., Залютинская, 17.
Лемок М. Б., Заиковская, 14.
Леневич Л. Г., Плехановская, 38.
Ленеман Н. Л., Скрыпницкая, 17.
Ленидкий А. Я., Ивановская, 30.
Леницкий П. И., Семинарский пер.,17.
Ленкин, адрес не указан.
Ленков А. Я., ул. Михайлова, 35.
Ленчук Ф. К., Молочная, 9/2.
Леноков Е. К., Плехановская, 127.
Лео Ф. А., Кладбищенская, 68.
Леоненко М., Змиевская, 108.
Леоненко О. С., Солковский в'езд, 3.
Ленидов А. И., Н.-Колчегинский в'езд, 10.
Леонов И. И., Н.-Проезжая, 62.
Леонов И. И., Ивановка, Монастырская, 13.
Леонов К. И., Конторская, 25.
Леонов М. Е., Владимирская, 68.
Леонов Н. А., Измайловская, 1.
Леонова Н. И., Искринский пер., 7.
Леонов-Слуцкер, Жаткинский в'езд, 6
Леонтович А. И., Речной пер., 19.
Леонтьев А. А., Чередниченковский пер., 13.
Леонтьев А. И., Богдановский пер., 7.
Леонтьев И. Д., Криничный пер., 3.
Леонтьев Н., Афанасьевская, 18.
Леонтьев Т. Л., С.-Мясницкая, 12.
Леонтьева Е. Л., Почтовый пер., 9.
Леонюк А. Н., Рудаковский, 21.
Лена К., адрес не указан.
Леппа Н. И., Черниговская, 9.
Лепик А. И., Глаголевская, 13.
Лер С. И., Искринский пер., 20.
Лернер Б. А., ул. Михайлова, 17.
Лернер И. И., ул. Артема, 14.
Лернер А. Е., Гиевская, 18.
Лернер М. Л., Нетеченская, 7.
Лернер Я. М., Симоновский пер., 5.
Лесевец М. А., Конторская, 23.
Лесевицкая А. И., Рыниковский пер.,5.
Лесель М. М., Никитинский пер., 7.
Лесик, Заиковская, 88.
Лесиков С. Б., Тюремная 13.
Лесин Е. Б., Никитинский пер., 12.
Лесин Ф. М., Гиевская. 10.
Лескес, ул. Свердлова,41.
Лесная Н. С., Тарасовская.
Лесниченко М. С., Богдановский пер., 10.
Лесной Т. Ф., Палладиевская, 5.
Лесоволенко А. С., 1-й Панасовский пер., 12.
Лесоволенко Е. С., 1-й Панасовский пер., 12.
Лесовой Е. Г., Стрелецкий, 36.
Лессер М. Э., Ярославская, 27.
Лесюк Д. П., Тихоновская, 24.
Летекин М. Н., Молочная, 44.
Леулый Е. А., Токовая, 12.
Леус В. А., Афанасьевск., 60.
Леус Д. М., Ивановская, 18.
Леус Д. С., Новоселовская, 4.
Леус К. Д., Мордвиновский пер., 20.
Леусенко О. П., Полтавская, 24.
Леусенко П. М., Леусовский пер., 11.
Лехельт А. А., С.-Московская, 3-8.
Леховицер И. Л., С.-Московская, 68.
Лехосиков А. А., Змиевская, 108.
Лехтер И., Гординенковская, 22.
Леце Д. Ф., Б. Гончаровская, 20.
Лешенгер И. А., адрес неуказан
Лешингер И. А., Володарская, 13.
Лешкевич А. М., Волостная, 8.
Лешкевич -Зенович-Ольтинский, ул. Равенства и братства, 55.
Лещенко А. И., Сковородинская, 53.
Лещенко А. К., Кладбищенская, 94.
Лещенко Г. И., Сковородинская, 53.
Лещенко Д. Я., Конторская, 59.
Лещенко И. Ф., Конторская, 8.
Лещенко М. К., Валковская, 46.
Лещенко М. П., Никитинский пер., 5.
Лещенко П. И., Ср.-Уральский пер.,21
Лещенко П. С., Рыбасовская, 17.
Лещинский, ул. Урицкого, 1.
Лещинский. Одеяли, 8.
Лещинский А. М., Мордвиновский пер., 27.
Лещинский А. Х., Примеровская, 8.
Лещинский И. Э., Гражданская, 12.
Лещинский О. М., Мордвиновский пер., 18.
Лещинская М. И., адрес не указан.
Лещинская Т. Д., Мурмыловский пер., 6.
Леяхшин Б. Г., Нетечинская, 30.
Лейба, Змиевская, 9.
Лейбенко Е. В., ул. Революции, 16.
Лебер В. А., Гражданская, 9.
Леберман Д. В., ул. Революции, 8 .
Лебин, Дмитриевская, 26.
Лебов М. Л., Ващенковский пер., 18.
Лебов М. М., Технологическ., 2—16.
Лебов М. М., Скрыпницкая. 3, кв. 6.
Лейбович А., Борзый пер., 7.
Лейбович П. Д., Нетечинский пер., 13.
Лейбович П. М., Заиковская, 88.
Лейбович Р. Л., Мончная, 13.
Лейбович Р. Н., Мончная, 13.
Лейбрудер И. Х., Военная, 18.
Лейбфрейд А., ул. 1-го Мая, 6.
Лейбфрейд Д. М., ул. 1-го Мая, 21.
Лейбфрейд М. М., ул. 1-го Мая, 23—25.
Лейвина Е. И., Саммеровский пер., 8.
Лейзердон, ул. Свердлова, 10.
Лейзерович Е. Л., Москалевка, 66.
Лейзерович Е. Я., ул. Свердлова, 13.
Лейзеров Н. Я., ул. Свердлова, 13.
Лейзинпос Е. А., ул. Котлова, 53.
Лейкин В. А., Скобелевская пл., 3.
Лейкин И. А., Кооперативная, 20.
Лейкин Н., Дмитриевская, 2.
Лейкин Н. Ю., ул. Котлова, 43.
Лейкин С. И., Скрыпницкая, 2/4.
Лейкин Я. Ю., ул. Котлова, 43.
Лейнина В., Конная, 12.
Лейнина Е. А., Конная пл., 11.
Лейпсон Е. М., ул. 1-го мая, 23—25.
Лейпус С. В., Лебединская, 33.
Лейт П. Я., Плехановская, 27.
Летер, Дмитриевская, 2.
Лейтес А. Л., Конторская, 27.
Лейтман З. И., Петинская. 7.
Лейфер А. А., Грековская, 14.
Лейферов Я. И., Технологическ. 20—2.
Лейшнер С., ул. К .Маркса, 8.
Лжецкий М. С., Заиковский пер., 5.
Либарат «Миньон», Нетечинск. н., 5.
Либен Ц. Н., Александро-Невская, 6.
Либен Я. А., Александро-Невская, 3.
Либенсон, Нетечинская, 16.
Либенсон И. А., Донецкий пер., 25.
Либерман, Полтавская, 62.
Либерман, Плехановская, 78.
Либерман Д. С., Ст.-Московская, 61/63
Либерман Е. И., Пушкинская, 8.
Либерман З. С., Дмитриевская, 6.
Либерман И. Н., Дмитриевская, 8.
Либерман М. И., ул. Свердлова, 3.
Либерман М. С., Аптекарск. пер., 48а.
Либерман С. И., Пушкинская, 8.
Либяяк Ф. П., адрес не указан.
Либен, Подольский пер., 2.
Либен М. И., Подольский пер., 2.
Либен С. Т., Лопатинский пер., 6.
Либен Я. Х., Александ.-Невская, 8.
Либис М. Я., ул. Короленко, 20.
Либригстад Л. В., Монастырская, 29.
Либман Г. С., ул. Котлова, 53.
Либман С. Г., Кузнечная, 11.
Либова Е. Я., Садовая, 16.
Либуркин М., Павловская пл.
Либушиц П. М., Почтовый, 15.
Левахченко Д. А., Богуславка.
Левадный Н. С., адрес не указан.
Левадный П. М., адрес не указан.
Ливанов Н. В., Дудниковский пер., 2.
Ливергант Э. Ю., Конторская, 3.
Ливи Е. А., Юрьевский пер. 12.
Ливинов И. К., Молочная, 10.
Ливинская М. Ф., ул. Федоровской, 29.
Ливитин А. Л., Измайловская, 6.
Ливсон Л. О., ул. К. Либкнехта, 92а.
Лившиц, ул. Феербаха, 5.
Лившиц, Бужинский пер., 10.
Лившиц А. А., Куликовская, 23.
Лившиц А. Г., Рыбасовская, 11.
Лившиц А. М., Кузнечная, 8.
Лившиц А. С., ул. Свердлова, 60.
Лившиц А. Я., ул. Кропоткина, 17.
Лившиц Е. А., Владимировская, 2.
Лившиц З., ул. Свердлова, 36.
Лившиц И. Б., Пушкинская. 11.
Лившиц И. Б., ул. Котлова, 17.
Лившиц И. Д., ул. Котлова, 49.
Лившиц А. А., Рождественская, 21.
Лившиц Л. К., Елизаветинская, 37.
Лившиц Л. Л., ул. Феербаха, 5.
Лившиц М., Кацарская, 19.
Лившиц М., ул. Феербаха, 5.
Лившиц М. А., ул. Свердлова, 29.
Лившиц М. В., Кузнечная, 1.
Лившиц М. С., Б.-Гончаровская. 16.
Лившиц Р., ул. К. Маркса, 34.
Лившиц Р. С., Саесарный пер., 8.
Лившиц Р. Я., II-й Понасов. пр., 17.
Лившиц С. А., Ветеринарная, 22/24.
Лившиц С. А., Епархиальная, 3.
Лившиц С. С., Романовская, 6.
Лившиц С. С., Романовский пер., 6.
Ливак Б. Б., Ст.-Московская, 67.
Ливак С. Б., Ст.-Московская, 67.
Ливянский, Конторская, 3.
Лигумский, Ст.-Московская, 17.
Лигумская П. С., Ст.-Московская ул., 5/17.
Лидек М. Г., Змиевская, 17.
Лидский М. И., ул. К. Либкнехта, 92а.
Лизарева П. Н., Полтавская, 10.
Лизунова К. И., Пороховая, 24.
Лизунов Г., Искринская, 26в.
Ликсне Э. М., Лопатинский пер., 5.
Лилобаба Ф. Н., Кремлевская, 8.
Лильин Т. Я., Д.-Захаржевская, 2.
Лилюк, Стрелецкий пер., 6.
Лимаков А. Ф., Конюшенная, 33.
Лимаков В. К., Конюшенная, 33.
Лиман С. П., Старобельская, 22.
Лимановский Л. В., Рудаковский, 53.
Лимарев Ф., адрес не указан.
Лимарев К. М., Надеждинск. пер., 4?
Лимаренко Я., адр. не указан.
Лимарова Е. Н., Рыжевская, 7.
Лимзиков П. Д., Гиевская, 47.
Лилюк В. П., Фроловский пер., 9.
Линарева С. П., адрес не указан.
Линдберг М. П., Рымарская, 17.
Линде А. В., ул. I-го Мая, 12.
Линдерман М. В., Чеботарская, 7.
Линевич Б. Г., Змиевская, 31.
Линецкий, ул. Свердлова, 41.
Линецкий А. В., пл. Тевелева, 28.
Линецкий Г. О., Грековская, 15.
Линник А. Е., Знаменская, 19.
Линник Г. Г., Знаменская, 19.
Линник М. Д., Чеботарская.
Линников И. Н., Парковая, 5.
Линникова М. А., Парковая, 5.
Линицкий, Вознесенская, 8.
Линицкий Н. К., Семинарская, 24.
Линицкий Н. П., Спиридоновская, 3.
Линк Л. А., Заиковская, 7.
Линкер М. С., М.-Гончаровская, 11.
Линок И. С., Кремлевская, 11.
Линтентштейн Д. В., Харьк. пер., 12.
Линчальский Д. Ф., Клочковская. 95.
Линейко Г. А., с. Великое.
Липелис В. Г., ул. Котлова, 84.
Липелис С. Г., ул. Котлова, 84.
Лепенский С. Г., ул. Крапоткина, 4.
Лепенский С. М., ул. Свердлова, 41.
Липина Ю. А., ул. I-го Мая, 20.
Липицкий Н. П., Спиридон. пер., 3.
Липке А. И., Грековская, 11.
Линкович Д. С., Москалевка 9.
Липман Н. М., Конторская, 12.
Липовецкая Р. М., Б. Панасовка, 77.
Липовецкая Р. Ш.. Б- Панасовка, 77.
Липовецкий Г. М., Б. Панасовка, 77.
Липовец К. Т., Конюшенная, 28.
Липович, ст. Ивановка, Монаст., 30.
Липовский М. Н., Аптекарский, 21.
Липский Е. М., Мордвиновск., 27.
Липцер И. Г., Столярный пер., 7.
Липчанский Ф. М., Таринский, 5.
Липчанская Е. А., Таринский, 5.
Липченко М. П., Петинский, 25.
Лирес А. А., Лебединская, 1.
Лирсин, пл. Руднева, 29.
Лисе, ул. Кропоткина, 8.
Лис Г. Н., Гражданская, 15.
Лисоченко Д. М., Балашевский, 20.
Лисоченко П. А., Глаголевский, 16.
Лисоченко К. И., Куриловская, 14.
Лисе Л. М., ул. Плеханова, 21.
Лисенко П. Л., Козюлинская, 13.
Лисенко С. А., Козюлинская, 13.
Лисенкова В. В., Палладинская, 9.
Лисин Б. С., ул. Котлова, 84.
Лисин В. А., ул. I-го Мая, 14.
Лисина А. В., Либовский пер., 2.
Лисина С. Е., ул. Котлова, 84.
Лисина Ц. Я., ул. Котлова, 84.
Лисир Р., ул. Свердлова, 52.
Лисица И. Л., Чеботарская, 11.
Лисица Х. Е., Скрипницкая, 24.
Лисичкин, Дмитриевская, 2.
Лисковец И. Л., Театр. пер., 1.
Лисковский В. И., Знаменская, 13/15.
Лисиченко, Пантелеим. пер., 7.
Лисовский С. Н., Глаголевский п., 16.
Лисоченко А. Н., Рынинский пер., 7.
Лисоченко Е. М., Рынинский пер., 7.
Лисоченко М. Т., Рынинский пер., 7.

Лисоченко М. М., Рыминский пер., 7.
Листемшев И. А., Б.-Сумск., 37.
Листопад Я. А., Искринская, 25.
Листун А. Г., Спартаковская, 12.
Листютинская Ф. В., Александр., 27.
Литберг Е. В., Кооперативная, 8.
Литвак Д. С., Аптекарский в'езд, 5.
Литвак С. Е., ул. Свердлова, 38.
Литвак С. Я., Богдановский пер., 12.
Литвин, адрес не указан.
Литвин, Нетечинская, 39.
Литвиненко Д. В., Тарасовск., 38.
Литвиненко Н. А., Б.-Сумская. 12.
Литвиненко Н. В., Пушкинская, 42.
Литвиненко П. И., Военная, 24/26.
Литвиненко П. П., ул. Урицкого. 21.
Литвиненко Я. М., дер. Рогаши.
Литвинов, адрес не указан.
Литвинов, Кулеческий спуск, 2.
Литвинов А. Г., ул. Свердлова.
Литвинов А. И., Плехановская, 13.
Литвинов В. Я., Пушкинская, 36.
Литвинов Г. А., адрес не указан.
Литвинов Е. М., Карташевская, 2.
Литвинов Е. Р., Ст.-Московская, 99.
Литвинов И. Г., Ивановка, Монастырская, 9.
Литвинов Н. И., Пролстарская, 4.
Литвинов И. С., Мурмыловск. пер., 9.
Литвинов М. М., адрес не указан.
Литвинов М. Т., адрес не указан.
Литвинов П., Георгиевская, 59.
Литвинов П. И., Песчанная, 23.
Литвинов П. И., Сковородинск., 41/39.
Литвинов С. Е., Карташевская, 2.
Литвинов Ф. В., Аннинский пер., 44.
Литвинова, адрес не указан.
Литвинова, Ст.-Московская, 105.
Литвинова Е. Е., Карташевская, 2.
Литвинова Е. Г., Карташевская, 2.
Литвинова О. В., Ст.-Московская, 45.
Литвинова Э. П., Железнодорожная, 8.
Литвинович Л. М., ул. К. Маркса, 7.
Литвинский И. М., Ст.-Московск., 71.
Литвиченко И. П., Тарасовская, 29.
Литвишко, Спартаковская, 6.
Литинский А. М., Лопатинск., 16.
Литинский М. С., Пушкинская, 35.
Литкевич А. В., Хокайчевск., 12.
Литкевич П. Г., Нетечинская, 22.
Литов Т. И., Решететковский, 16.
Литовский Д. А., Вознесенская, 11.
Литовский Х. И., Кузнечная, 59.
Литовченко Е. А., Железнодорож., 25.
Литоненко И. И., адрес не указан.
Литчанский Г. Э., Подольский пер., 2.
Литчанский И. Э., Подольский пер., 2.
Лифшиц А. М., ул. Свердлова, 36.
Лифшиц Г. А., Рыбасовская, 11.
Лифшиц Г. Д., Ст.-Московская, 23.
Лифшиц Е. Л., ул. I-го Мая, 16.
Лифшиц Е. Ф., ул. I-го Мая, 16.
Лифшиц З., Екатеринославская, 36.
Лифшиц Л. А., Конторская, 33.
Лифшиц С. А., Епархиальная. 3.
Лифшиц С. Н., Пушкинская, 4.
Лифшиц С. С., Юрьевский пер., 8.
Лифшиц Ш. А., Рыбасовская, 11.
Лихачев М., Чеботарская, 65.
Лихачева А. Ф., Чеботарская, 65.
Лихачева П. К., хут. Петровка.
Лихобаба Н. В., Кацарская, 13.
Лихобабенко А. И., Валерьяновск., 54.
Лихобабенко Г. И., Основянская, 7.
Лихобабин, Наркоминспекция.
Лихобабина И. З., Кацарская, 13.
Лиховецкий, Ярославская, 34.
Лиховецкий Ш. М., Молочная, 29.
Лиховченко Я. Ф., Ал.-Невская, 4.
Лиходзиевский Н. В., Карповский пер., 9а.
Лихолет В. И., Гореловская, 3.
Лихолет Е. В., I-й Чеботарск. в'езд, 3
Лихоманов Н. А., Б.-Понасовск. п., 26.
Лихоманов П. А., Б.-Понасовск. п., 26.
Лихоманов Т. И, Бородинская, 14.
Лихоманов Я. И., Бородинская, 32.
Лихоманова П. В., Б.-Понасовск. п., 26.
Лихоманова Ф. В., Богдановская, 13.
Лихоносов Д. В., Конторская, 8.
Лихопекин В. В., Знаменская, 18.
Лихонекин М., Цигаревская, 22.
Лихт Л. М., Скрыпницкая, 24.
Лихтенберг И. М., Владимирская, 49.
Лихтенберг Я. Х., Владимирская, 49.
Лихтеров А. М., Кацарская, 29.
Лихтенштейн Б. К., Клочковская, 58.
Лихтик, Чеботарская, 12.
Лихушина А. Н., Грековская, 76.
Лицин Н. Л., Нетечинская, 46.
Лицина Т. П., Гончаровск. бульв., 10.
Личкова М. Ф., Ермоевский, 14.
Лишбергов Г. Е., ул. Свобод. Академии, 39.
Лишбергов И. Г., Петинский пер., 33.
Лишвин Ф. Л., адрес не указан.
Лишиевский Д. А., Чеботарская, 5.
Лишиевский Г. Н., Чеботарская, 9.
Лищанский, ул. Свердлова, 3.
Лищев И. Н., Сомовская, 21.
Лищева Ю. Ф., Самойловская, 21.
Лищенко Г. Г., Колодезный пер., 27.
Лищинская А. И., Единеверческ. 56.
Люобабин, Наркоминспекция.
Лобазов В. К., Чеботарская, 27.
Лобанов В. Ф., Андреевская, 63.
Лобанов Е. К., Ст.-Московская, 115.
Лобанов М. М., Клеменовская, 8.
Лобанова Н. Д., Афанасьевская, 30.
Лобань М. А., Петинский пер., 3.
Лобас А. Н., Змиевский, 34.
Лобас К. З., Корсиковская, 19.
Лобачь И. Н., адрес не указан.
Лобко П. Г., Ханченковский пер., 13.
Лобкова, Конная, 6.
Лобковский А. С., пер. Урицкого, 6.
Лобанцев, Зеленая, 17.
Лобанская, Зеленая, 17.
Лобаш Е. Е., хут. Косолаповка.
Лобов М. К., Нетечинская, 5.
Лобода Е. С., Рыжевский пер., 10.
Лобода И. К., Рыжевский пер., 10.
Лободенко Е. Д., Нетечинск. пер., 26.
Лободовский А. М., Карповский п., 3.
Лободовский, Мордвиновский пер., 19.
Лободовская, Н. В., Мордвиновский пер., 19.
Лобом С. И., адрес не указан.
Ловина А. П., Ильинская, 36.
Ловкис А. О., Конная, 43.
Логачев А. И., Фельдшерская, 77.
Логачев И. К., Дудниковский пер., 10.
Логачева А. М., Фельдшерская, 77.
Логачева О. В., Каплуновская, 5.
Логванов Б. И., Искринская, 39.
Логвиненко В. Г., Елизаветинский пр., 38.
Логвин И. Ф., Заиковская, 49.
Логвиненко В. Ф., Скрипницк., 14.
Логвиненко М. Н., Ципковская, 6.
Логвиненко Н. З., ул. Котлова, 51.
Логвиненко Н. Ф., Пушкинская, 12.
Логвинов А., Нетечинская, 31.
Логвинов Е. А., I-й Понасовск. пр., 8.
Логвинов Е. Т., II-й Понасовский проезд, 24.
Логвинов Н. И., ул. Федоровской, 18.
Логвинова М. О., Подольский пер., 71а.
Логвинская М. М., Ст.-Московск., 59.
Логинов М. И., Каразинская, 12.
Логинов П. О., Богдановск. пер., 27.
Логонин М. В., Андреевская, 27.
Лодай И. Н., адрес не указан.
Лодвин А. Г., Военная, 14.
Ложикович К. А., Мордвиновская, 36.
Ложкинова, адрес не указан.
Ложников А. И., Лаврентьевский переул., 11.
Ложникова Н. П., ул. Свердлова, 149.
Лоза А. А., Алекс.-Невская, 3.
Лоза Н. А., Алекс.-Невская, 3.
Лозанский И. Г., Воронежская, 6.
Лазь-Оглы Ш. М., Конторская, 25.
Лазько Н. А., адрес не указан.
Лазьян Б. Г., Конторская, 2.
Лозяревич А. Д., адрес не указан.
Лойка И. Г., Свистуновка, Н.-Свердлов. р.
Локачер Ф. Д., Знаменская, 29.
Локтенова П. З., Колодезная, 27.
Локчинский, адрес не указан.
Локшин Г. А., ул. Короленко, 3.
Локшин Г. Г., Булаковский пер., 1.
Локшин С., Юрьевская, 20.
Локшин Ф. Н., Б.-Гончаровка, 14.
Локшина М., Б.-Гончаровка, 14.
Локшина, Примеровская, 6.
Локшина С. Л., Тевелева пл., 23.
Локштанов М. З., Фонарный пер., 15.
Ломаев И. А., Почтовый пер., 10.
Ломаева Т. И., Почтовый пер., 10.
Ломаз А. Г., ул. Короленко, 4.
Ломаз В. Л., Зеленая, 10.
Ломаз Д. К., ул. Короленко, 17.
Ломазов Р. Е., Клочковская, 17.
Ломакина А. В., Чистоклетовская, 12.
Ломакина М. А., Кузнечная, 59.
Ломейка И. П., ул. Либкнехта, 15.
Ломов Г. А., I-й Понасовск. пр., 6.
Ломов П. А., Николаевская, 10.
Ломова Р. Н., I-й Понасовск. пр., 6.
Ломакин И. П., Володарская, 58.
Лондебер Л. И., ул. I-го Мая, 2.
Лопаенко Ф. Я., ул. Равенства и Братства, 18.
Лопашева П. П., Ст.-Московская, 110.
Лопицкая, адрес не указан.
Лоповок В. М., Галушкинская, 13.
Лоповой И. В., Владимирская, 10.
Лоповок М., Змиевская, 64.
Лопух Г., Филипповская, 28.
Лосев Н. А., ул. Свердлова, 10.
Лоселевич Я. М., Клочковская, 39, 39в.
Лосенко Н. М., адрес не указан.
Лосиков А. М., Конторская, 18.
Лосинский И. Ю., Сирохинская, 11.
Лось Н. А., Кузнечная, 33/35.
Лосьян, Воронежский пер., 3.
Лотвис Е., Дмитриевская, 32/36.
Лотоцкая К., Галушкинская, 21.
Лотоцкая М. С., Галушкинская, 21.
Лохвицкий В. П., Упр. Дон. ж. д.
Лохвицкий И. О., Спиридоновск., 14.
Лохвицкая М. Т., Спиридоновск., 14.
Логчитзе М. Д., ул. I-го мая, 14.
Лошак А. И., ул. Свердлова, 31.
Лошак З. И., ул. К. Маркса, 15.
Лошак М. Е., Змиевская, 59.
Лошкынкнц К. А., Мордвиновск. п., 36.
Лошоньянцк А., Мордвиновск. п., 31.
Лоличенко Д. В., Гордиенковск. п., 5.
Лршевский И., адрес не указан.
Лубацкий Е. В., Моичная, 3.
Лубекченко Я. Г., Безуглый пер., 24.
Лубекченко Я., Безуглый пер., 24.
Лугавой М. Ф., Лопатинский пер., 5.
Лугач М. М., ул. Артема, 47.
Луговец П. Я., Куриловская, 4.
Луговой Н. С., ул. Федоровской, 62.
Луговой И. В., адрес не указан.
Луговой И. В., Гиевская, 35.
Луговой Ф. Д., Конторская, 52.
Луговая В. К., Андреевская, 11.
Луговской Л. М., Ст.-Московская, 44.
Луданин К. С., Военная, 28.
Лужек А. Д., Мироносицкая, 56.
Лужный М. С., Палладиевская, 13.
Лузанин А. И., Конная, 11.
Лузгин Е. Х., Плехановская, 5.
Лукацкий У. Ш., ул. Свердлова, 12.
Лукацкая Е. А., Кузинский базар.
Лукашев Л. А., Кооперативная, 4.
Лукашев Ф. И., пл. Руднева, 8.
Лукашева В. А., Колчигинский п., 10.
Лукашевич Б. И., Искринский, 12.
Лукашевич В. И., Юрьевский пер., 3.
Лукашевский, ул. Яковлева, 2.
Лукашевский А. М., М.-Мясницкая ул., 11/13.
Лукашенко Г., Елизаветинская, 19.
Лукаренко П. И., Казармовск. в'езд,12.
Лукецкий В. С., Кацарская, 58.
Лукин А. Е., Клочковский пер., 5.
Лукин В. С., Молочная, 28.
Лукин И. Б., ул. Феербаха, 19.
Лукин И. В., Молочная 28.
Лукин С. И., Заиковская, 88.
Лукина А. А., Клочковский пер., 5.
Лукина Д. А., Клочковский пер., 5.
Лукина М. Е., Молчановский, 10.
Лукина М. Е., Клочковский пер., 5.
Лукина Ц. И., ул. Фейербаха, 19.
Луков Б. Ю., Торговый пер., 7.
Луков П. А., II-й Панасовск. пр., 15.
Лукова А. А., II-й Понасовск. пр., 15.
Луковский, адрес не указан.
Луковский М. В., Плехановская, 9.
Лукомский М. И., Карачевский п., 6.
Лук'яненко В. И., ул. Котлова, 85/2.
Лук'яненко И. С., Кузинская, 91.
Лук'яненко И. С., ул. Котлова, 85/2.
Лук'яненко К. Д., Северо-Донецкая, 4.
Лук'яненко С. Д., Сев.-Донецкая, 4.
Лук'яненко С. Ф., Куриловская, 16.
Лук'яненко Ф. О., Куриловская, 16.
Лукьянов, Яковлевская, 20.
Лукьянов А. А., М. Панасовская, 16.
Лукьянов А. К., Палладиевская, 3.
Лукьянов В. В., ул. Урицкого, 17.
Лукьянов И. М., ул. Свердлова, 35.
Лукьянов К. А., Палладиевская.
Лукьянов К. Н., Н.-Харьковская, 23.
Лукьянов М. Т., Ващенковская левада, 16.
Лукьянов М. К., Палладиевская, 3.
Лукьянов Н. Я., Конюшенская, 55.
Лукьянов С. И., Сахаро-Заводская, 19.
Лукьянов С. С., Ващенковская, 2.
Лукьянов Ф. С., II-й Понасовск. пр., 28
Лукьянова, адрес не указан.
Лукьянова А. А., Палладиевская, 3.
Лукьянова А. Н., Палладиевская, 3.
Лукьянова Д., Монастырская, 3.
Лукьянова М. Г., II-й Панасовский проезд, 28.
Лукьянова Н. К., Палладиевская 3, кв. 4.
Лукьянова О. С., Степной пер., 18.
Лукьяновский И. М., Анненская, 19.
Лукьяновский М. Н., Анненская, 19.
Лукьяновский С. П., Степной пер.,18.
Лук'янченко А. А., Б.-Сумская, 57.
Лук'янченко А. Н., пер. Урицкого, 15.
Лук'янченко А. Ф., Ветеринарная, 16.
Лук'янченко Б. И., Б.-Гончаровка, 10.
Лук'янченко Г. И., Ст.-Московская ул., 105.
Лук'янченко П. А., Б.-Сумская, 57.
Лук'янченко К. Н., Б.-Гончаровка, 10.
Лук'янченко М. С., Лопатинский переул., 7.
Лук'янченко С. И., Б.-Гончаровка, 10.
Лук'янченко Ю. И., Б.-Гончаровка, 10.
Лук'янченко Н. П., Полевая ул., 4/2.
Лук'яненко Т. И., Полевая ул., 4/2.
Лундышев В. А., Кузинская, 57.
Лунев В., Черногорская, 7.
Лунев Е. С., Цыгаревский пер., 23.
Лунев Н. Е., адрес не указан.
Лунев П. З., Основянская ул., 16.
Лунев С. И., Цыгаревский пер., 23.
Лунев Ф. П., ул. Свердлова, 62.
Лунева Н. М., Павловка, Черногорская, 7.
Лупина В. И., Бородинская, 38.
Лунарская М. Н., Ново-Колчегинская ул., 32.
Лунандин М. П., адрес не указан.
Лупашко А. Я., адрес не указан.
Лупашко Е. В., адрес не указан.
Лупин, пл. Руднева, 29.
Лупникова П. Е., ул. Плеханова, 66.
Луполовер Е. И., ул. Свердлова, 25.
Лурье А. П., Кооперативная. 15.
Лурье Б. М., Ботаническая, 13.
Лурье Н. И., пл. Тевелева, 3.
Лурье Л. Г., Тургеневская, 11.
Лурье М. М., Вознесенская, 6.
Лурье Т. М., Капустянский пер., 5.
Лусский М., ул. Свердлова, 3.
Лусский М. Г., Кузнечная, 21.
Лутохин И. П., Чеботарская, 57.
Лутохина М. М., Чеботарская, 57.
Лутченко Д. В., Ханченковский п.,13.
Луханин А. С., адрес не указан.
Луханин Б. Б., Ващенковская, 12.
Луханин В. В., Ващенковская, 12.
Луханин В. И., Искринский в'езд, 3.
Луханин Г. А., Военная, 22.
Луханин П. В., Ващенковск. пер., 12.
Луханин С. И., адрес не указан.
Луханин Ф. Г., Конная, 11.
Луханин Ф. И., адрес не указан.
Луханин М. Ф., Ващенковск. лев., 12.
Лухниченко К. И., Упр. Донец. ж. д.
Луховецкий М. Ю., Ярославская, 34.
Луховецкая Г. И., Клочковская, 21,
Луховицкий, Клочковская, 21.
Луховицкий Б. А., Фонарный пер., 15.
Луховицкий Г. И., Бурсацкий в'езд, 7.
Луховицкая Ф. А., Харьковск. п., 7.
Луховин Ф. А., Конная, 11.
Луценко А., Галушкинская, 17.
Луценко Г. С., Семигradская, 12.
Луценко Д. И., пос. Елизаветовка.
Луценко З. П., Конная, 57.
Луценко М. С., Старобельская, 24/2.
Луценко Н. М., Тарасовский в'езд, 24.
Луценко Н. С., Бондаревская, 10.
Луценко Т. Л., Бондаревская, 10.
Луценко Ф. И., адрес не указан.
Луценко Я. Н., Молочная, 27.
Луцкий, Жилкооператив, 558.
Луцкий В. П., ул. Свердлова, 27.
Луцкий И. О., Галушкинская, 10.
Луцкий Х. Л., адрес не указан.
Луцкая Д. Ф., Галушкинская, 10б.
Луцковская А. С., Пушкинская, 56.
Лучарь П. Г., Плехановская, 72.
Лучик А. М., Змиевская, 20.
Лучина В. Ф., Валковская, 46.
Лучинский, адрес не указан.
Лучкина В. М., Леусовский пер., 9.
Лучник А Е., Заиковский пер, 17.
Лучникова М. Я., Почтовый пер., 12.
Лучпаева Ф. В., ул. I-го мая, 14.
Лывиненко Ф. И., Военная, 22.
Лыгин И. Н., ул. Мотова, 35.
Лыгина Н. Т., Ново-Фесенков., 21.
Лыков С. А., Искринская, 32.
Лыичевская Ф. Г., Тихоновская, 19.
Лыпины Н. Т., Заиковский в'езд, 7.
Лысак В. А., Безымянный пер., 17.

Лысак К. А., Безымянный пер., 17.
Лысак Я. С., Авраамовская, 22.
Лысакова Х. Л., Безымяновск., 17.
Лысенко А. П., Серафимовская, 14.
Лысенко А. Т., Репинский пер., 12.
Лысенко Б. Ф., Рыжовская, 12.
Лысенко Б. Ф., Ст.-Московская, 3.
Лысенко В. М., С.-Донецкая, 8.
Лысенко В. М., Ст.-Московская, 64.
Лысенко И. П., Палладиевская, 5.
Лысенко М. Г., Безымянный пер., 17.
Лысенко М. Н., С.-Донецкая, 8.
Лысенко Н. К., Искринская, 18.
Лысенкова М. В., Степной пер., 28.
Лысиков С. А., Гиевская, 31.
Лысов В. А., ул. Либкнехта, 47.
Лысогор, хут. Сахара.
Лысогор П. Н., хут. Сахара.
Лысогоренко А. А., 2-й Пановск., 17.
Лысутин А. С., Рудаковская, 47.
Лысых И. Б., Котляревская, 46.
Лычаков Я. П., Ст. Основа.
Лычакова Е. Н., Ст. Основа.
Лычакова В. Я., Ст. Основа.
Львов Б. Н., Примеровская, 31.
Львов Д. Н., Ст. Московская, 32.
Львов Д. Н., Ст. Московская, 72.
Львов И. П., ул. Котлова, 6.
Львов Л. А., Юрьевский пер., 12.
Львов М. Б., Харьковск. пер., 12.
Львов М. Д., Слесарный пер., 6.
Львов Н. Б., Примеровский пер.. 33.
Львов Х. В., Конторская, 47.
Львова В. А., Конторская, 24.
Львова О. В., Примеровск., 31.
Львович А. Е., Пушкинская, 75.
Льняная М., Слесарный пер., 3.
Любаров М. И., ул. Свердлова, 17.
Любарский, адрес не указан.
Любарский Г. А., Чернышевск., 4/8.
Любарский Е. И., Плехановская, 8.
Любарский К. Н., ул. Котлова, 82.
Любарская А. Г., адрес не указан.
Любару И. С., Сл. пути Южн. дор.
Любачь Н. И., Жаткинский в., 6.
Любачь С. И., Н.-Рубановский пер., 13.
Любашев Ф. Я., Подольский пер., 49.
Любецкий Л. А., Воскрёсен. пер., 2.
Любжан П. М., Основянск.
Любимов А. П., Скрыпницк. п., 23/21.
Любимова И. Д., Захаржев., 7.
Любимова Т. Д., Захаржев., 7.
Любин М. Г., Змиевская, 37.
Любинский Е. С., Пороховая, 24.
Любинская Е. И., ул. Фейербаха, 19.
Любинская А. А., ул. Либкнехта, 58.
Любинская П. М., Андреевская, 18.
Любичь Н. И., Жаткинск. в'езд, 6.
Люблин М. Г., ул. 1-го мая, 20/22.
Любна, Р. Люксембо. пл.. 22.
Любнина А. Л., Гимназическая, 6.
Любницкий Б. М., Подольский, 21.
Любовный, Ст.-Московская, 4.
Любовный А. Ш., адрес не указан.
Любовный, М.-Мясницкая, 4.
Любченко И. Д., Оренбургская, 15.
Любченко М. Р., Шатиловка.
Любченко П. П., ул. 1-го мая, 18.
Любченко Т. А., Колчигинск. пер., 18.
Любченко Ю. Д., Сахаротрест.
Любчик А. И., ул. Котлова, 11.
Людвиг А..А., Змиевская, 14.
Людоедова Е. И., Черкасская, 35.
Люкемсон И. М., Мещанская, 12.
Люкянский К. Л., Нетечинск. п., 8.
Люлин Г. Н., ул. Ганны, 24.
Люмот М. Г., Елизаветин., 52.
Люровский П. И., Рыбная, 24/26.
Люртинова С., Надеждин. пер., 15.
Люсин Ф. Ф., Скрипников. пер., 23/21.
Люситенко М. А., Дмитриевск., 5.
Люситченко Ф. В., Дмитриевск., 5.
Лютая Л. М., Гимназич. наб., 6.
Лютая П. П., Зеленая, ст. Основа.
Лютик, Пушкинская, 8.
Лютквич Г. Н., Пушкинский в'езд, 6.
Лютой В. М., Гимназическ. наб., 6.
Лютый В. М., Гимназическ. наб., 6.
Лютый И. Ш., Зеленая, ст. Основа.
Лютый И. К., Зеленая, ст. Основа.
Люшня Г. М., Пискуновский п., 3.
Люшуков С. И., ул. Плеханова, 43.
Лягодкин Н. А., Молочная, 6.
Лядский А., адрес не указан.
Ляк А. А., Черноглазовская, 46.
Лякошевич П. В., пл. Фейербаха, 4.
Ляникова, адрес не указан.
Лялин П. А., Молочная, 55.
Лямин А. Е., Б. Мясницкая, 1.
Лямин Л. И., Б. Гончаровка, 8.
Лямин П. А., Молочная, 55.
Лямина А. И., Б. Гончаровка, 8.
Лямцев М. А., ул. Урицкого, 21.
Лянде В. С., ул. К. Маркса, 25.
Лялин И. И., Грековская, 6.
Ляпина В. М., адрес не указан.
Ляпун, Змиевская, 108.
Ляпунова А. В., Капустинск., 46.
Ляпунова М. И., Основянская, 41.
Лясковская Е. П., Лермонтовск., 22.
Лясников С. Б., ст. Основа, Агробаза.
Лясникова В. М.. ст. Основа, Агробаза.
Ляузен А. К., Клочковская, 41.
Ляузен Л. И., Клочковская, 41.
Ляузен Л. И., Клочковская, 41.
Ляхов А. А.. Змиевская. 17.
Ляхов А. Ф., Плехановская,, 14.
Ляхов В. И., Якубовский пер., 11.
Ляхов В. И., 2-й Панасовский пер., 24.
Ляхов В. М., Рыжевский пер., 7.
Ляхов М. К., хут. Ивашкино.
Ляхов Н. И., 2-й Панасовск. проезд, 24.
Ляхова А. И., 2-й Панасовск. проезд, 24.
Ляхова В. К., 2-й Панасовск. проезд, 24.
Ляхова В. И., 2-й Панасовск. проезд, 24.
Ляхова Н. М., 2-й Панасовск. проезд, 24.
Ляхова М. Л., Кладбищенская, 31.
Ляховицкий Б. Л., ул. К. Либкнехта 8.
Ляховицкий И. И., Платформа 51.
Ляховицкий С. М., Рымарская, 23.
Ляховская Е. А., ул. Короленко, 20.
Лячок П. А., Панасовский пер., 3.
Лячок А. А., Панасовский пер., 3.
Лячок Ф. А., Панасовский пер., 3.
Ляшенко, адрес не указан.
Ляшенко А. А., Черкасская, 56.
Ляшенко А. И., Смирновская, 2.
Ляшенко А. М., Залютинская, 25.
Ляшенко С., Бараново.
Ляшенко Е. В., Черкасская, 12.
Ляшенко И., адрес не указан.
Ляшенко И. В., Черкасская, 12.
Ляшенко М., адрес не указан.
Ляшенко М. А., Верховский пер., 11.
Ляшенко М. К., Черкасская, 56.
Ляшенко М. С., адрес не указан.
Ляшенко Н. Ф., Кузнечный и Голуб. п., 7.
Ляшенко Ф. П., адрес не указан.
Ляшков А. Н., Рудаковский, 59.
Ляшко Г. П., Кирилловская, 8.
Лященко Е. В., Тихоновская, 19.

М.

Мавин И .Я., Петинская, 60.
Маврин П. К., Змиевская, 115.
Маврина В. Ё., Змиевская, 115.
Маврина К. П., Змиевская, 115.
Маврычев Я. Ф., ул. Котлова, 90.
Маврычева А. А., ул. Котлова, 90.
Магазинник И. М., Чернышевская улица, 6—1.
Магазин. Ц. Т. У., Университетская улица, 26.
Магазин Ц. Т. У., Пушкинская, 26.
Магартычан А., Москалевская, 30.
Магарям И. М., ул. Короленко, 21.
Магдал К. И., Красноармейская, 8.
Магданяк К. И., Красноармейская улица, 8.
Магид, Нетечинская, 38.
Магид М. А., Престольный пер., 8.
Магид Т. Я., Рубановский пер., 10.
Магинский, адрес не указан.
Магир Д. Г., Тихоновская, 3.
Магливанный В. И., 1-й Панасовский проезд, 8.
Магоян И. К., Андреевская, 54.
Магунь И. Ш., Кацарская, 58.
Магунь Р. Г., Кацарская, 58.
Мадаянц П. И., Кацарская, 37.
Мадалевский В. М., Золотаревский пер., 3.
Мадора, М.-Мясницкая, 4.
Мадунянц А. П., Пушкинская, 75.
Мадыньянц, адр. не указан.
Мадюренко И. А., Балашовский пер., 3.
Маевская А. А., Садовая, 17.
Маевская Л. В., Валковская, 30.
Маевская М. А., адрес не указан.
Маевская П. Г., Журавлевская, 97.
Маевская Э. А., Конторская, 2.
Маевский, Гиевская, 53.
Маевский, адрес не указан.
Маевский Б. Я., ул. Котлова, 7.
Маевский И. А., Б.-Панасовская, 83.
Маеров Г. И., Клочковская, 43.
Маерова А. Т., Рымарская, 4.
Мажбат, ул. Свердлова, 8.
Мажбат, ул. 1-го Мая, 6.
Мажбиц А. В., ул. Свердлова, 15.
Мажеричер И. А., Подольский переулок, 23.
Мажьянц М. М., Красноармейская улица, 10.
Мазе-Васильев, площ. Р. Люксембург, 11.
Мазикина П. А., ул. Котлова, 112.
Мазикин И. Ф., ул. Котлова, 112.
Мазман А. Г., Технологическая улица, 20—2.
Мазнев С. Н., Регистраторск., 4.
Мазница, ул. 3-я Поповых, 1.
Мазница П. Т., Афанасьевская, 10.
Мазницына П. В., Знаменская, 4.
Мазо Е. Ф., ул. Революции, 16.
Мазо Я. Н., ул. Свердлова, 53—55.
Мазур Б. М., ул. Равенства и Братства, 16.
Мазур Б. Ш., Нетечинская, 24.
Мазур Ю. М., Корсиковская, 19.
Мазур Я. И., Полевая, 22.
Мазуренко М. И., М.-Гончаровка, 35/37.
Мазуренко Т. И., Клочковская, 25
Мазурин Т. Г., Цыгаревск. в'езд, 10.
Мазурина Т. Г., Аптекарский переулок 27.
Маинель В. Л., Владимирская, 24.
Май З. Б., Балашевская, 11.
Майборода Е. А., Молчановский переулок, 9.
Майборода З. И., Белгородская, 6.
Майборода М. П., Александро-Невский пер., 7.
Майборода Н. С., Молчановский переулок, 9.
Майборода Р. М., Александро-Невский пер., 7.
Майгур Ф. К., Конюшен. в'езд, 8.
Майданиц К. З., Фонарный пер., 9.
Майдельштан Н. Я., Дроздовский пер., 13.
Майер М., Гимназическая наб., 6.
Майер П. С., ул. Кетлова, 8.
Майзель, Рыжевский пер., 22.
Майзель Е. О., улица Карла Либкнехта, 92а.
Майзель М. Х., ул. Либкнехта, 53а.
Майзель Т. А., Фонарный пер., 17.
Майзель Ф. Е., ул. Либкнехта, 92а.
Майзель Ц. Г., Ст.-Московская, 53.
Майзик Д. Г., Клочковская, 74.
Майзус, ул. Котлова, 2.
Майкин М. Д., Скрипницкий пер., 3.
Майковский М. В., Девичья, 8.
Майлин У. М., ул. Свердлова, 47/49.
Майми А. М., пер. Короленко, 19.
Маймин, Жилкоопер. 558.
Маймин А. А., пер. Короленко, 13.
Маймин Н. М., ул. Свердлова, 47/49.
Майоров Б. А., Конторская, 19.
Майоров Р. Н., с. Веники.
Майнфельд Е. Р., Конторская, 38.
Майстренко Е., Пекренская ул., 13.
Майстренко Н. Л., пер. Яковлева, 5.
Майстренко Ф. Я., пер. Яковлева, 5.
Майтудо Ф. М., ул. К. Либкнехта, 2.
Макаревский А. Н., Мироносицкая улица, 11.
Макаренко А. Е., пер. Яковлева, 5.
Макаренко А. Н., 1-й Панасовский проезд, 8.
Макаренко П. Г., Искринск. в'езд, 2.
Макаренко Г. А., 2-й Панасовский проезд, 18.
Макаренко Е. Н., пер. Яковлева, 5.
Макаренко К. Н., 1-й Панасовский проезд, 8.
Макаренко М. Г., Ермолаевский переулок, 16.
Макаренко Н. А., Искринск. в'езд, 2.
Макаренко Н. А., Монастырск., 39.
Макаренко П. Г., Искринск. в'езд, 2.
Макаренко П. Н., 1-й Панасовский проезд, 8.
Макарина Н. И., Троицкий пер., 11.
Макаров, Тарасовская ул., 17.
Макаров А. Е., Богдановский переулок, 19.
Макаров А. И., Гордиенковская, 23.
Макаров А. М., Ст.-Московская, 98.
Макаров А. С., Надеждинск. пер., 9.
Макаров А. Ф., Палладинская, 9.
Макаров Г. Н., Цыгаревский пер., 14.
Макаров Е. А., Ивановка, Монастырская, 5.
Макаров Е. Ф., Куриловская, 23.
Макаров З. И., адрес не указан.
Макаров И., ул. Крапоткина, 13.
Макаров И. Я., ул. 1-го Мая, 21.
Макаров К. И., Владимирская, 7.
Макаров К. Ф., Кузинская, 67.
Макаров М. К., ул. Свердлова, 44.
Макаров Н. М., Власовский пер., 6.
Макаров Н. П., Яковлевская, 44.
Макаров Т. В., Лопанский пер., 8.
Макаров Ц. И., Яковлевский пер., 4.
Макарова, Ст.-Московская, 91.
Макарова В. А., Гордиенковская, 23.
Макарова М. С., Григориевская, 38.
Макарова Н. С., Петинский пер., 6.
Макарущенко Х. Н., Филипповская улица, 21.
Макарчанц А. Ф., Чеботарская, 11.
Макаря А. А., хут. Дудковка.
Макашева В. Н., Змиевская, 51.
Макашов И. Ф., Змиевской пер., 23.
Македонская С. А., ул. К. Либкнехта, 92а.
Македонская Ф. Я., улица Либкнехта, 92а.
Македонский Л. Я., ул. К. Либкнехта, 92а.
Македонский Я. М., ул. К. Либкнехта, 92а.
Макеев С. К., Володарская, 88.
Макеев Т. Н., адрес не указан.
Макеева М. С., Почтовый пер., 12.
Макеева Х. А., Ивановская, 33.
Макиевская Г. З., Скрыпницкая, 17.
Макиенко Т. И., Сковородинская, 35.
Маклакова А. М., Лебединская, 12.
Маковецкая Е. А., Мигриновская, 25.
Маковецкая М. М., Алек.-Невск. 5.
Маковецкий А. Ш., Клочковская, 41.
Маковецкий Е. Я., Военная, 11.
Маковецкий С. И., Куриловская, 14.
Маковецкий Т. Д., Военная, 19.
Маковецкий Я. Д., Алек.-Невск., 5.
Маковичко А. П., Дудниковский переулок, 2.
Маковоз А. А., Филипповская, 34.
Маковоз А. Н., Бондаревская, 12.
Маковоз Д. М., Цыковская, 3.
Маковоз Е .И., Бондаревская, 12.
Маковоз К. О., Кузинская, 76.
Макортоль, Старобельская, 13.
Макринская Е. Н., Рыжевский переулок, 12.
Макренский М. Н., Рыжевский переулок, 12.
Макридлин П. И., ул. Свердлова, 45.
Макриухова М. Т., Цыковская, 7.
Максаков В. И., Змиевская, 52.
Максименко, Ст.-Московская, 57.
Максименко А. Н., Кривоконевская улица, 1.
Максименко М. П., Кривоконевская улица, 1.
Максименко Ф. А., Спиридоновская улица, 11.
Максимов, ул. Ленина, 17.
Максимов А. В., Балашевский переулок, 3.
Максимов А. И., хут. Дудковки.
Максимов А. П., Гиевская, 4.
Максимов В. А., ул. Федоровской, 52.
Максимов В. А., хут. Дудковки.
Максимов В. М., Чеботарская, 22.
Максимов Г. А., хут. Дудковки.
Максимов Г. Б., ул. Раковского, 16.
Максимов Д. П., Кузинская, 67.
Максимов И. П., Андреевская, 71.
Максимов М. П., Кузинская, 67.
Максимов Н. Д, Змиевской пер., 7.
Максимов С. Я., Сирохинская, 9.
Максимов С. П., Северо-Донецкая, 4.
Максимов Я. А., хут. Дудковки.
Максимова А. И., хут. Дудковки.
Максимова Е. С., адрес не указан.
Максимова М. И., Ивановка, Монастырская, 33.
Максимова М. Ф., Северо-Донецкая улица, 4.
Максимова Н. И., Знаменская, 4.
Максимова О. П., хут. Дудковки.
Максимова П. М., Колчигинский переулок, 11.
Максимович И. А., Ст.-Московская улица, 44.
Максутов В. Б., М.-Гончаровская улица, 37/35.
Макутонин Б. И., Гордиенковский переулок, 5.
Макутонин С. Б., Ст.-Мясницкая, 17.
Макутонин Я. Б., Ст.-Мясницкая, 17.
Макухин П. И., адрес не указан.
Макухина О. Е., Чеботарская, 7.
Малахов А. Н., Конная, 37.
Малахов А. П., хут. Дудковки.
Малахов В. П., Клеменовская, 5.

Малахов И. И., Монастырская, 7.
Малахов Х. В., Уральская, 35.
Малахов Я. П., Бородинская, 2.
Малахова Е. П., Скрыпниковская, 38.
Малахова П. П., хут. Дудковки.
Малахович И. С., Скрыпницкая, 17.
Малаховский Г. Д., ул. Свердлова, 7.
Малаховский Г. Д., ул. Свердлова, 2.
Малеванный Д. Знаменская, 11.
Малеванный И. адрес не указан.
Малеванный С. Г., В.-Гиевская, 51.
Малеев А. И., Скрипницкая, 9.
Малеев Г. П., Северо-Донецкая, 8.
Малеев Д., ул. Урицкого, 15.
Малеев И. А., Верховский пер., 13.
Малеев С. К., Кладбищенская, 8.
Малеева, Григорьевский пер., 27.
Малеева А. Е., Северо-Донецкая, 8.
Малеева Е., Балашовский пер., 13.
Малеева Е. В., М.-Панасовская, 4.
Малеревич С. С., Ивановская, 3.
Малигонов Н. А., Плехановская, 16.
Малик Т. И., Железнодорожная, 6/64
Маликов Я. И., Гордиенковская, 23.
Маликова А. Е., Кузинская, 73.
Малина М. В., Кузинский базар.
Малина Х. Д., Сковородинская, 5.
Малиниченко П. Т., Торговый переулок, 7.
Малиничкин, Кирилловская, 2.
Малинка Г. М., Капустянская, 5.
Малинка И. И., Кривоконевская, 3.
Малинко М. Д., Кривоконевская, 3.
Малинко Н. С., Кривоконевская, 3.
Малисов Ш. Б., Гражданская, 9.
Малихоз М. Я., Железнодорожная улица, 25.
Малич И. Ф., ул. Шевченко, 88.
Малишевская О. Д., улица К. Либкнехта, 58.
Малишевская Э. Г., 2-й Панасовский проезд, 34.
Малиянц К. К., ул. Октябрьской Революции, 28.
Малкензон Н., Чеботарская, 24.
Малкин А. М., Клочковская, 26.
Малкин Б. Л., ул. 1-го Мая, 17.
Малкин М. Г., Нетечинская, 10.
Малкин Ф. Е., Ст.-Московская улица, 62/63.
Малкина К. А., Искринская ул., 11.
Малкин-Шапиро, Клочковская, 25.
Малкис А. В., Михайловский переулок, 17.
Малков Л. В., Соляниковский переулок, 6.
Малков Л. Г., Соляниковский переулок, 6.
Малкович Б. Л., Змиевская ул., 24.
Малкошева К. Г., С.-Заводская, 55.
Малоброцкий, Аптекарский пер., 40.
Малов И. С., Скрипниковский переулок, 43/45.
Малов Ф. Н., Упр. Донецких жел. д.
Малозавод, Ярославская, 23.
Малый, Знаменская, 6.
Малых В. К., С.-Заводская, 13—2.
Малыхин Г. А., Спартаковская, 12.
Малыхин З. К., Проезжий пер., 6.
Малыхин И. А., ул. Федоровской, 28.
Малыхин И. И., ул. Федоровской, 28.
Малыхина М. Н., 1-й Змиевской в'езд, 8.
Малыхино А. С., Юрьевская ул., 8.
Малышев, адрес не указан.
Малышев Н. С., Подгорная, 2.
Малышева А. П., Сомовская, 21.
Малышева М. Ф., Стрелецкий переулок, 37.
Малышенко К. А., Пограничная, 3.
Малышкина М. С., адрес не указан.
Малышко А. Е., Никитинский переулок, 5.
Малышко А. И., Боровая, 39.
Малышко П. А., Кирпичный пер., 12.
Мальзов И. С., адрес не указан.
Малькензон И., Чеботарская, 24.
Малькепри Г. И., ул. Котлова, 24.
Малькинзон А. Я., Нетечинская, 31.
Малько Д. Я., адрес не указан.
Малько К. И., Феликовская, 1.
Мальнис, адрес не указан.
Мальцев, Театральный пер., 7/2.
Мальцев М. К., Молочная, 27.
Мальцев Р. И., Богдановский переулок, 21.
Мальцев С. А., Змиевская, 25/2.
Мальцев С. П., Скрыпницкий переулок, 43—45.
Мальцман М. О., пл. Урицкого, 3.
Мальчик А. З., Знаменская, 6.
Мальчик Я. Б., Клочковская.
Мальчинский Г., Чеботарская, 52/54.
Мальчуженко М., Конюшенная, 69.
Мальшев Н. С., Подгорная, 2.
Мальшев С. М., Б.-Гончаровка, 14.
Мальянц А. А., Куриловская, 39.
Мальянц А. С., Черниговская, 23.
Мальянц Л. А., Куриловская, 39.
Малюга Л. А., Мигреневская, 2.
Малюгина Е. Ф., Бондаревская, 8.
Малюков Г., Павловская, 3.
Малюкович А. И., Плехановская, 125.
Малютина Е .В., ул. Крапоткина, 11.
Малявин И. И., Клочковская, 83.
Малянц А. А., Куриловская, 39.
Маляр А. И., Дудниковская, 22.
Маляр И. С., Дудниковская, 22.
Маляр М. В., Дудниковская, 22.
Маляр М. И., Дудниковская, 22.
Маляр Х. М., Конторская, 51.
Маляревский, Ивановская, 8—4.
Маляревский А., Средне-Уральская улица, 6.
Маляренко П. Д., Молочная, 49.
Малярок М. А., Ермолаевский переулок, 12.
Малярчук А. Н., 2-й Панасовский пер., 15.
Малярчук Е .Ф., 2-й Панасовский переулок, 15.
Маляцкий А. Н., ул. Плеханова, 88.
Мамаев Д. И., Глушкинская, 19.
Мамаев Н. М., Рыбасовская, 10.
Мамаев О. О., ул. Свердлова, 66.
Мамаева В. А., Галушкинская, 19.
Мамаенко Д. М., Шеголевская, 5.
Мамедса С., Клочковская, 20.
Мамонова Е. Г., Куриловская, 26.
Мамонт А. М., Подорожная, 16.
Мамонт Д. Д., Подорожная, 16.
Мамотенко А. С., Лихонинский переулок, 5.
Мамонтов Г. Т., Григоровская, 68.
Мамонтов Н. В., Ханайченковская улица, 5 .
Мамонтова А. Г., Григоровская, 68.
Мамонтова М., Ханайченковская, 10.
Мамульян К. В., ул. Плеханова, 22.
Мамут, Ст.-Московская, 17.
Ман, Г. Е., Спартаковская, 25.
Ман С. А., адрес не указан.
Манавозьянц Г. Е., Сирохинский переулок, 36.
Манавозьянц Г. С., Сирохинский переулок, 36.
Манадов П. С., ул. Плеханова, 37.
Манбур Ф. М., Клочковская, 2.
Манаров, Екатеринославская улица. Первомайская гостинница.
Мангушева Ф. А., Ващенковск., 36.
Мангушев С. Д., Екатерин., 7.
Мандебуров Д. К., Валковская, 46.
Мандель А. К., ул. Свердлова.
Мандрыка А. М., Дворец Труда, кв. 116.
Маневич,Молочная, 23.
Маневич Г. З., Молочная, 23.
Маневич И. Г., Молочная, 23.
Маневич И. Е., ул. Плеханова, 23.
Маневич М. Е., ул. Плеханова, 27.
Маневич М. И., Куликовская, 15.
Маневич Э. А., ул. Плеханова, 23.
Манжевская Н. А., Ст.-Московская
Маненко М .В., Григорьевская, 11.
Маненко Я. Г., адрес не указан.
Манжевская Н. Д., Ст.-Московская улица, 28.
Манжевский В. А., Ст.-Московская улица, 28.
Манжес Т. Н., Основянская, 12.
Манзон Я. М., Кацарская, 16.
Манисов К., адрес не указан.
Маницын С. М., Проезжий пер., 18.
Мамкина З. В., Мигриновская, 3.
Мамкин Г. А.,Мигриновская, 3.
Манко Н. Ф., Григорьевская, 2.
Манковский М. В., Девичья, 8.
Манойлова Л. К., Искринский переулок, 12.
Маностырский И. А., Григорьевская улица, 8.
Мажбиц П. М., ул. Свердлова.
Мантос, адрес не указан.
Мануглинц А. В., Б.-Панасовская улица, 86.
Мануйленко И. А., Максимилановская, 6.
Макуньянц А. П., М.-Гончаровская улица, 11.
Манусевич Б. М., М.-Гончаровская улица, 12.
Манухин И. Г., Ст.-Московская, 94.
Мальфель Н. С., Конторская, 38.
Манцур А. А., Чеботарская, 40.
Манцур С. И., Змиевская, 48.
Манцуров Н. Ф., Володарская, 48.
Манченко И. П., Кирпичная, 5.
Манченко И. Т., Институт Народного Хозяйства.
Манчинкова Н. А., Константиновская, 12.
Манчинко Н. К., Константиновская, 12.
Манчуйлов А. П., Степной пер., 13.
Маншин П. А., Молочная, 28.
Манькин Е. О., Технологическая улица, 8—2.
Манькина Б. А., Рушкинский в'езд, № 6.
Манькин М. Б., Скрыпницкая, 17.
Манько К. П., Корсиковская, 1.
Маньковский, Плехановская, 8.
Марай Т. В., Скрыпниковский переулок, 3.
Маранеско М. М., Пролетарская, 3.
Маранценбаум Ш. И., Рождественская ул., 6.
Марахина В. Г., Богдановский переулок, 27.
Маргевич А. Е., хут. Косолаповка.
Маргенис Е. А., Дроздовская, 9.
Марговский Х. Р., Ст.-Мясницкая улица, 17.
Марголи М. Б., Кузинская, 27.
Марголин З. А., Нетечинская, 30.
Марголин Л. Б., Кузнечная, 27.
Марголин С. И., Плехановская, 46.
Марголин С. Э., Скрыпницкая, 9.
Марголис А. Н., Театральный переулок, 6.
Марголис Ш. И., Мороховецкая, 20.
Марголиус Г. Д., Б.-Панасовская улица, 24.
Маргулис, Екатеринославская, 5.
Маргулис А., Искринская, 26в.
Маргулис Л. Г., ул. Свердлова 47—49.
Маргулис М., Искринская, 26.
Маргулис М. Л., Искринская, 26.
Маргулис Н. Д., Мурмыловский переулок, 6.
Маргулис С. Л., Чернышевская улица, 63б.
Маргулис Ю. Б., Вознесенская, 4.
Маргун, Семигладский пер., 3.
Маргунов П. Д., Заиковская, 7.
Маргягодов А. А., адрес не указан.
Мордкович Б., ул. Урицкого, 15.
Мареев Ф. О., Ивановская, 13.
Маремьян А. И., Сах.-Заводская улица, 10.
Маренников Ф. В., Гиевская, 67.
Маренникова А. В., Гиевская, 67.
Маренникова Е. Ф., Гиевская, 67.
Маренкова Е. С., Дворянский переулок, 11.
Маренич А. Г., Нетечинская, 27
Маречек Е. М., Военная, 5.
Маречек Е. П., Военная, 5.
Маринко И. П., Мигриновская, 3.
Мариг М. Н., Плехановская, 107.
Маритасон, Ханченковская, 34.
Маричев С. Т., Монастырская, 15.
Маричева А. З., Монастырская, 15.
Маркевич М. Н., Глаголевский переулок, 8.
Маркелова Н. И., Чеботарский переулок, 12.
Маркелова О. Г., Чеботарский переулок, 12.
Маркин А. А., Шеголевская, 8.
Маркин М. А., Балашовская, 8/1.
Маркин Н. П., Змиевская, 47.
Маркман. Примеровская, 6.
Марков А. Г., Знаменская, 22.
Марков А. Н., Гиевская, 22.
Марков А. П., ул. Либкнехта, 43.
Марков Б. А., Ващенковская, 2.
Марков В. В., М.-Гончаровская, 20.
Марков В. П., Ващенковская, 2.
Марков Г., Скрипниковский п., 16.
Марков Д. Ф., Новоселовская, 16.
Марков З. И., адрес не указан.
Марков Н. В., Мурмыловский переулок, 9.
Марков Н. Г., ул. Котлова, 112.
Марков И. И., Ивановка, Монастырская, 33.
Марков П. Г., Анненская, 26.
Марков С. А., ул. Свердлова, 89.
Марков С. А., Сергиевский в'езд, 1.
Марков Ф. И., Косая, 6.
Марков-Черных А. А., улица Свердлова, 53/55.
Маркова, ул. Шевченко, 76.
Маркова Е. М., ул. Либкнехта, 48.
Маркова К. В., Филипповская, 8.
Маркова М. М., 2-й Панасовский проезд, 30.
Маркова М. Т., 2-й Панасовский проезд, 30.
Маркова С. М., ул. Свердлова, 89.
Маркова Ф. В., М.-Гончаровская улица, 20.
Маркович, ул. 1-го Мая, 6.
Маркович И. О., М.-Гончаровская улица, 4.
Марковская В. И., адрес не указан.
Марковский А. П., уг. Рыбасовск. и пер. Урицкого.
Марковский А. И., уг. Рыбасовской и Воскресенск. пер.
Марковский Н. С., Заиковская, 121.
Марконьянц В., адрес не указан.
Марконьянц И., адрес не указан.
Маркорянц, адрес не указан.
Маркус И. М., ул. 1-го Мая, 6.
Маркус Л. М., ул. 1-го Мая, 6.
Мармер М. Н., М.-Гончаровская, 19.
Мармор А. Я., ул. Котлова, 53.
Мармур, Дмитриевская, 2.
Мармур Я. Я., ул. Котлова, 56—58.
Марова, адрес не указан.
Маровская Н. Т., Почтовый пер., 15.
Марозова А. К., Фельдшерская, 19.
Морозова М. П., Мигриновская, 3.
Мароков К. У., адрес не указан.
Марон Л. Ю., Военная, 39.
Марон М. Г., Военная, 39.
Марон М. Ю., Военная, 39.
Марташова Л. Н., поселок Евгениевка.
Мартелов А. И., Лопатинский переулок, 6.
Мартенко, адрес не указан.
Мартиненко К. М., Гимназическая наб., 6.
Мартинсон Е. В., Рымарская, 18.
Мартинсон-Перконс Е. М., Искринский в'езд, 2.
Мартинсон-Перконс Н. П., Искринский в'езд, 2.
Мартинсон-Перконс, Искринский в'езд, 2.
Мартоков М. А., 2-й Панасовский проезд, 15.
Мартунский Е. К., Конюшенный пер., 6.
Мартыненко А. Г., хут. Дудковка.
Мартыненко А. И., Дмитриевская улица, 12.
Мартыненко Е. Г., Кузинская улица, 47.
Мартыненко И. Е., хут. Дудковка.
Мартыненко М. Г., Авраамовская улица, 16.
Мартыненко С. И., Котляревск., 35.
Мартыненко Т. С., Плехановская улица, 43.
Мартыненкова П. П., хут. Косолаповка.
Мартынов А. В., Скрипницкая, 9.
Мартынов В. М., Искринская, 28.
Мартынов В. С., Фельдшерская, 5.
Мартынов И. С., Балашовская, 28.
Мартынов М. Н., Основа, Ботовая улица, 20.
Мартынов Н. И., Сериковская, 108.
Мартынов С. А., Ветеринарная, 23.
Мартынов С. П., хут. Сахара.
Мартынов Ф. А., Искринский переулок, 20.
Мартынов Ф. И., Корсиковская, 19.
Мартынова Д. Г., Скрыпницкая, 9.
Мартынова Е. А., Фельдшерская, 5.
Мартынова Е., адрес не указан.
Мартынова Е. Ф., хут. Сахара.
Мартынова И. П., ул. Котлова, 6.
Мартышевская Е. К., Змиевская улица, 64.
Мартьянов А., Конторская, 59.
Мартьянов А. А., Конторская, 59.
Мартьянов М. М., Токовая, 65.
Мартюкова К. И., Черкасская улица, 18/2.
Марусин А. К., Моичная, 4.
Марусичева П. Г., Проезжий переулок, 4.
Марусов С. П., Скрипниковский переулок, 47.
Марусова Т. В., Скрипниковский переулок, 47.
Марутаева А. И., адрес не указан.
Мархачева С. Б., ул. Короленко, 25.
Мархосев Г. Д., Владимирская, 5.
Марцынкевич Г. С., Ст.-Московская улица, 123.
Марцынкевич С. В., Ст.-Московская улица, 123.
Марцынковский А. Е., М.-Гончаров-

ская, 25.
Марцюнюк А. М., Молочная, 29.
Марчевский адрес не указан.
Марченко А. Б., Кирилловская, 10.
Марченко А. И., Степная, 20.
Марченко, Б. М., Плехановская, 110.
Марченко Г. В., Лермонтовская, 28.
Марченко Е. Н., Рудаковский переулок, 44.
Марченко М. Л., Афанасьевская, 28.
Марченко М. П., Неточинская, 49.
Марченко О. П., Лермонтовская, 28.
Марченко С. Т., адрес не указан.
Марченко Т. А., ул. Ганны, 62.
Маршаев А. М., Дмитриевская, 18.
Маршаев, Неточинская, 47.
Маршак Л. М., Кацарская, 15.
Маршюк Л. А., Заводская, 6.
Марщлес М. Х., Скрипницкая, 17.
Мар'юценко А. П., Черкасская, 34.
Мар'юценко Я. И., Черкасская, 34.
Марышкина П. Д., Змиевской переулок, 32.
Марычев А. Г., Афанасьевская, 18.
Марьенков Г. Н., улица Володарского, 4.
Марьенко В. И., Павленковский переулок, 5.
Марьенко П. И., Мигриновская, 3.
Марьенко С. Я., Кладбищенская, 52.
Марычев К., Кацарская, 19.
Марьясин И. А., ул. Маркса, 6.
Марьясин У. А., Кацарская, 19.
Марьяш Е. Я., Залютинская, 79.
Мас С. Б., Дмитриевская, 20.
Масалыгин Ф. Д., Балашевск. п., 3.
Масаликин Г. Е., адрес не указан.
Масалитин И. И., Боровая, 28.
Масарский П. А, Нетечинская набережная, 11.
Масеер А. Д., адрес не указан.
Масенко М. О., Аптекарский переулок, 27.
Масинченко С. Р., хут. Богородицкий.
Маслаз Г. Г., Безуглый пер., 15.
Масленикова А., Молочный пер., 6.
Масленикова А. В., Молочный переулок, 6.
Масленикова А. П., Молчная, 12.
Масленикова Е. М., Клеменовская улица, 5.
Масленикова М. Ф., Степной переулок, 28.
Масленикова П. Д., Ср.-Уральская улица, 21.
Масленков Г. Д., ул. Котлова, 51.
Масленков Н. Д., ул. Котлова, 51.
Маслий А. В., Черкасская, 10.
Маслий Е. Л., Черкасская, 10.
Маслов А. С., ул. Ганны, 24.
Маслов В. Е., Заиковская, 46.
Маслов В. З., Молочная, 32.
Маслов В. П., Андреевская, 74.
Маслов Г. В., Ст.-Кладбищенская улица, 29.
Маслов И. Г., Кузнечный пер., 3.
Маслов И. И., Павленковский, 3.
Маслов И. Я., Заиковская, 27.
Маслов К. Т., ул. 3-я Поповых, 4.
Маслов М. Е., ул. Котлова, 32.
Маслов Н. И., Казармовская, 21.
Маслов Т. Ф., Кузнечная, 31.
Маслов Ф. В., Тюремная, 18.
Маслов Ф. П., Тюремная, 16.
Маслова А. А., ул. Феербаха, 11.
Маслова А. И., Ст. Кладбищенская улица, 29.
Маслова В. М., Чеботарская, 3.
Маслова Н. Н., Молчановск. пер., 4.
Маслова Е. М., Казармовская, 21.
Масловская В. Н., ул. Свердлова, 34.
Масловский, ул. Урицкого, 1.
Масловский К. К., ул. Потебни, 10.
Маслохова, адрес не указан.
Маслякова П. Н., Ермолаевский переулок, 14.
Масляников, Петинский пер., 5.
Масляков А. М., Гневская, 100.
Масляков И. М., Кладбищенская улица, 58а.
Масляников А. Г., Глаголевский переулок, 2.
Масляников Д. П., Глаголевский пер., 6а.
Масляников Н. Е., Гражданская, 15.
Масляников Р., Глаголевский, 2.
Масляникова Е. И., Дудиновск., 3.
Масляные краски, ул. Свободной Академии, 24.
Мастбаум С. Н., Клочковская, 38.
Мастакидин, Рыбная, 1.
Масюков, М. Гончаровка, 4.
Масягин Г .С., Елизаветинск., 47.
Масягина Е. В., Елизаветинская улица, 47.
Матвеев, адрес не указан.
Матвеев А. А., Проезжий пер., 20.
Матвеев А. В., Владимирская, 20.
Матвеев К. Ф., Ермолаевский переулок. 6.
Матвеев Л. М., Проезжий пер., 10.
Матвеев М. А., ул. Революции, 16.
Матвеев С. П., Змиевская, 26.
Матвеева М. И., Садовая, 17.
Матвеева М. М., Проезжий пер., 10.
Матвеева М. Ф., Проезжий пер., 10.
Матвеенко, адрес не указан.
Матвеенко Н. В., хут. Елисеевка.
Матвеинкова Ф. И., Аравийская, 8.
Матвейцва Ф. Н., Палладневская улица, 10.
Матвейченко А. И., адрес не указ.
Матвейченко М. С., Змиевская, 48.
Матвиевский Г. М., Шатиловка, Алекс. 3.
Матвиенко Е .И., ул. Шевченко, 48.
Матвин И. И., с. Ревучи.
Матецкая А. П., Кацарская, 12/14.
Матлашева М. В., Михайловск., 17.
Матлис Э. Г., ул. Октябрьской Революции, 14.
Матлис Э. Г., ул. 1-го Мая, 14.
Матлис И. М., Спартаковск.,25.
Матов Л. М., адрес не указан.
Маточкина И. Р., Лаз. Общежит. Медин-та.
Матросов В. С., Кузинская, 48.
Матросов И. М., Заиковская ул., 28.
Матросова З. М., Кузинская, 48.
Матросова В. М., Кузинская, 48.
Митрофанов П. К., Державинск., 16.
Матрохин А. Е., Гневская, 12.
Матусевич В. В., Палладневск., 5.
Матусевич И. Н., Верхний пер., 7.
Матусевич К. И., Ермолаевск. переулок, 9.
Матусин С. И., Кузинская, 90.
Матусов А. М., Дмитриевская, 29.
Матусов М. И., Плехановская, 29.
Матушевский А. Д., Цыгаревская ул., 31.
Матушкин И. Ф., Н.-Половая, 10.
Матюхин Т. Н., Елизаветинская, 9.
Матюш А. А., Молчановский переулок, 13.
Матяш С. Я., Резниковский пер., 6.
Мауэр А. Я., Никитинск., пер., 31.
Махета Р. К., Гневская, 9.
Махина Л. Г., Кацарская, 52.
Махин И. К., Кацарская, 52.
Махин Я. К., Кацарская, 52.
Махинин, адрес не указан.
Махлин А. А., ул. Плехапова, 81.
Махлин Х. А., Ст.-Московская, 91.
Махин Н. А., Кузинская, 68.
Махов С. А., Кацарская, 50.
Маховая Е. А., Плехановск., пер., 4.
Маховер А. М., Змиевская, 53.
Маховский П. А., Вокзальная, 7.
Маховский С. А., Вокзальная, 7.
Махонин С. Л., Скрыпниковский переулок, 13.
Махорин М., адрес не указан.
Махортова А. М., хут. Косолапова.
Махортов Я. А., хут. Косолапова.
Мац И. Я., Перечинская, 46.
Мац М. И., Перечинская, 46.
Мацевитый Д. А., Ст.-Московская улица, 40.
Мацевт В. Ф., Нетечинская наб., 3.
Мацержинский И., Высок. посел 1-я улица.
Мацнев Г. И., Конторская, 32.
Мацневская М. Т., Либкнехта, 39.
Мацневский А. И., Либкнехта, 39.
Мацкевич, Конторская, 26.
Мацкевич А. А., Полтавская, 24.
Мацкеев В. И., Клочковская, 28.
Мацкеев М. И., ул. Котлова, 59
Мацко М. И., ул. пас-ков Черкоых. 16.
Мацнорова Е. И., ул. Ганны, 17.
Мацукин К. У., адрес не указан.
Мацулевич В. К., Сирохинская, 11.
Мацуль И. Я., Конторская, 25.
Мачалова И. Н., 2-ая Поповых, 12.
Мачалова П. П., 2-ой Панасовский пр., 15.
Мачохин П. Н., Украинская, 5.
Мачулис И. И., Конная, 33.
Машалов Н. И., Марсель, 30.
Машанский Ф. А., Свердлова, 24.
Машдович И. П., Ст.-Московская улица, 61/63.
Машкевич С. Г., Аптекарский переулок, 28.
Машкевич Б. В., ул. К. Маркса, 25.
Машкин Г. И. ,Лопатинск. пер., 5.
Машкин Г. И., Аптекарский пер., 22.
Машкин Е. И., Дудниковская, 10.
Машкина М. Н., Лопатинский переулок, 5.
Машлах А. З., Кузнечная, 34.
Машлина З. С., Б.-Панасовка, 17.
Машонкина В. Е., Нетечинск. бульвар, 11.
Машошина Н. П., Аптекарский переулок, 17/19.
Машталов А А., ул. Равенства и Братства.
Машута А. П., ул. Либкнехта, 47.
Мащенко Н. Т., Тарасовск., пер., 42.
Маяков К. Н., Слесарный пер., 6.
Маякин, ул. Плехановка, 58.
Маяцкая Е. Н., Лопатинский переулок, 10.
Мегардычан А. М., Москалевская улица, 30.
Мегенник И. К., Железнодорожная улица, 5.
Медведев А., ул. Свердлова, 65.
Медведев Г., адрес не указан.
Медведев Д. Ф., Монастырская, 29
Медведев И. В., Моичная, 26.
Медведев И. Г., Валковская, 48.
Медведев И. И., Кремлевская, 8.
Медведев И. И., Кремлевская, 3.
Медведев С. А., Баштаевский переулок, 6.
Медведев С. Ф., ул. Шевченко, 58.
Медведев Ф. А., Куриловская, 21.
Медведев Ф. И., Кремлевская, 3.
Медведев Ф. Т., Тюремная, 12.
Медведев Я. И., Петинский переулок, 10.
Медведева А., адрес не указан.
Медведева А. В., Куриловская, 21.
Медведева В. К., Федоровская, 27.
Медведева З., ул. Котлова, 5.
Медведева У. С., ул. Котлова, 30.
Медведева Ф. И., Плехановка, 29.
Медведкин П. А., Татаринский переулок, 13.
Медведков И. А., Конюшенная, 30.
Медведковский С. Л., Молочная, 30.
Медведковский Х. Л., Конная, 37.
Медведь Д. К., ул. 1-го Мая, 18.
Медвединский А. Б., Чеботарская улица, 2.
Медвединский В. М., Плеханова, 46.
Медвединский И. М., улица 1-го Мая, 21.
Медвединский Я. З., Нетечинская улица, 10.
Медвидовский Х. Л., Конная, 37.
Меденцова И. Г., Скрыпниковская улица, 43/45.
Медер, ул. Котлова, 104.
Медник К. М., Плехановская, 27.
Медская Я. Я., ул. Свердлова, 51.
Меджинский И. В., Сковородиновская, 1.
Медынков М. А., Леусовский переулок, 9.
Медынкова М. М., Леусовский переулок, 9.
Меер А. Р., Московская, 17.
Меерзон Л. М., Скрыпницкая, 14.
Мееркон Я .С., Плехановская, 22.
Мееров А. Ф., ул. Ганны, 60.
Мееров П. М., Цыгаревский переулок ,36.
Мееров Ю. Я., Клочковская, 8.
Меерович А. Ф., ул. Ганны, 60.
Меерович Е. Ф., ул. Ганны, 60.
Меерович Л. Х., Столярн., 3.
Меерсон И. С., Клочковская, 3/2.
Межберг В. Ю., Владимирская, 32.
Межевикин И. Е., адрес не указан.
Межлаук С., ул. Котлова, 88.
Межов Д. И., Рымарская, 23.
Межуев В. Г., Плехановская, 42.
Мезензова Е. И., ул. Свободной Академии, 49.
Мезнаил Я. Р., Ст.-Московская, 3/4.
Мейерович А. И., ул. Свердлова, 40.
Мейер А. Р., ул. 1-го Мая, 17.
Мейлаз С. М., пер. Яковлева, 14.
Мейлах Г. М., Булгаковский переулок, 4.
Мейлаховская М. С., Ст.-Московская улица, 15.
Мейлаховская М. Р., Ст.-Московская улица, 15.
Мейлаховский М. В., Ст.-Московская улица, 15.
Мейлихов З. М., Шевченковская,7.
Мейтус Я. М., Мечниковская, 1.
Мейтув Я. М., Мечниковская, 1.
Меламедов Г. Б., Кузнечная, 37.
Меленец Н. Д., Куриловская, 54.
Мелентьева Д. И., ул. Ганны, 19.
Мелешеев М. Г., Тюремная, 10.
Меллер Д. Я., М.-Мясницкая, 5.
Мелешко К. И., Скрыпниковский переулок, 13.
Мелешко Р. А., Конная ул., 20.
Мелзеди С. Д., ул. Свердлова, 69.
Мелик Т. Д., Б. Сумская, 14.
Меликседов Т. К., Красноармейская улица, 10.
Мелинчук Е. С., Чеботарская, 63.
Мелитицкий, Нетечинская, 31.
Мелькейзон Г. Я., ул. Котлова, 67.
Мельцер И. Л., Клочковская, 38.
Мель Б. А., Репинский пер., 7.
Мелизнова О. Н., ул. Ганны, 52.
Мельдензон М. М., Змиевская, 108.
Мельканянц В., Фонарный пер., 17.
Мельканянц С., Фонарный пер., 17.
Мелькейзон А. Я., Неточинская, 31.
Мелькейзон З. Я., Нетечинская, 31.
Мелькоповицкий Л. В., Скрыпницкая, 17.
Мельник И. Ф., Каплуновская, 7.
Мельник Г. Ш., ул. Маркса, 15.
Мельник О. С., ул. Маркса, 15.
Мельник Т. Н., ул. Котлова, 17.
Мельников, ул. Котлова, 104.
Мельников А. А., Песчаная, 23.
Мельников А. Н., пл. Урицкого, 4.
Мельников А. С., Анненская, 33.
Мельников В. И., Мурмышловский переулок, 9.
Мельников В. И., Авраамовская, 22.
Мельников Г. Е., М. Панасовка, 13.
Мельников Г. Я., Дудниковский переулок, 19.
Мельников Е. Г., М. Панасовка, 13.
Мельников И. И., Клочковская, 39.
Мельников И. Н., Основа, парк Квитки, 2.
Мельников И. Н., ул. Маркса, 26.
Мельников Н. Т., Военная, 27.
Мельников О. С., ул. Маркса, 15.
Мельников П., Лопанский пер., 1.
Мельников П. И., Н.-Сосновая, 15.
Мельников П. И., Клочковская, 21.
Мельникова А. В., Цыковская, 20.
Мельникова А. И., ул. Революции, 16.
Мельникова В. И., Чистоклетовская улица, 7.
Мельникова Е. Н., Екатеринославская, 51.
Мельникова М. Е., Основа, парк Квитки, 2.
Мельникова Н. Т., Военная, 22.
Мельникова П. Д., Молочная, 44.
Мельницкий Б. В., Основа, Балашовск., 23.
Мельтюшинов В. С., Рыбасовская улица, 12.
Мельтюшинов Г. С., Рыбасовская улица, 12.
Мельтюшинов Н. И., Рыбасовская улица, 12.
Мельтюшинов С. С., Рыбасовская улица, 12.
Мельтюшинов С. Ф., Рыбасовская улица, 12.
Мельтюшинова Н. Д., Рыбасовская улица, 12.
Мельц И. И., Гончаровский пер., 3.
Мельц И. М., Гончаровский пер., 3.
Мельцен К. Ш., Клочковская, 43.
Мельчинский И. П., Петинская, 42.
Мекпард Ю. Э., Харьковский переулок, 12.
Менделев Д. Х., Дмитриевская, 2.
Менделевич Р. С., Заиковская, 65
Мендельсон Д. С., Нетечинская, 30.
Мендельсон И. С., пл. Тевелева, 30.
Мендельсон И. М., Ст. Мясницкая улица, 10.
Мендзелевский Л. С, ул. 1-го Мая 21.
Менер О. Н., Нетечинский пер., 4.
Менжинский В. Ф., Основянская, 17.
Менжинский Г. Ф., Основянская, 17.
Менжинский Ф. К., Основянская, 17.
Менкес М. А., Кацарская, 31.
Менхин Б., Конторская, 3.
Меньшик Ф. Н., ул. Шевченко, 48.
Меньшов П. С., Досенская, 9.
Меньшов Н. Н., Досенская, 9.
Меняйлов Н. А., Владимирская, 30.
Меняйлова А. Л., Б. Гончаровская улица, 26.
Меняйлова Л. Б., Б. Гончаровская улица, 26.
Меняйлова Н. Б., Б. Гончаровская улица, 26.
Мер И. М., Куликовская, 17.

Мереминский, ул. Яковлева, 7/9.
Мереминский Д. И., Яковлева, 9/2.
Меренков Ф. Ф., Балашевский переулок, 8/2.
Мерецкая М. И., Черноглазовская улица, 18.
Мерецкая Ф. И., Черноглазовская улица, 18.
Мерзникин И. П., адрес не указан.
Меркаль А. И., Палладинская, 12.
Меркаль С. А., Палладинская, 12.
Меркель А. В., Садовая, 15.
Меркель А. И., Палладинская, 12.
Меркель А. И., Молочная, 36.
Меркель С. А., Палладинская, 12.
Меркина, Конторская, 13
Меркулов А. И., Черниговская, 28.
Меркулов Г. И., Лопатинский переулок, 4.
Меркулов И. Д., Черноглазовск., 8.
Меркулов М. А., Черниговская, 28.
Меркулов Н. В., Красноармейск., 10.
Меркулов Н. Ф., Верховский переулок, 21.
Меркулов С. И., Леусовский пер., 9.
Меркулов С. С., Гордиенковская, 3.
Меркулова А. Ф., Кульбицкий переулок, 19.
Меркулова Е. Г., Владимирская, 30.
Меркурьева Д. К., ул. Яковлева, 31.
Меркушин А. Т., Каплуповский переулок, 18.
Мерлинский, Пушкинская, 30/8.
Мерлис, Конторская, 12.
Мерлис С. Ш., Конторская, 8.
Мерман В. А., Скрыпникая, 9.
Мермович Ш. Ю., Малиновская, 3.
Мернокрин А. И., Ст.-Московская, 15.
Мероненко Г. С., Андреевская, 80.
Мерцинский М., Григоровская, 9.
Мерцинская Я., Григоровская, 9.
Мерчанский Е. Г., Пушкаревская улица, 11.
Мерчанская А. И., Пушкаревская улица, 11.
Мерщуков Т., Валковская, 52.
Мерсарош З. С., Владимирская, 9.
Месежник С. Е., ул. Маркса, 2.
Месежников И. М., Конторская, 23.
Месежников С. М., Подольский переулок, 9.
Месеняшин Г. Ш., Змиевская, 18.
Месняева А. А., Примеровская, 22.
Местман Г. Л., Конная, 43.
Местько, адрес не указан.
Металлоснабжение, Троицкий переулок, 2.
Металлоснабжение, пл. Р. Люксембург, 2.
Метелко А. И., ул. Короленко, 22.
Метелко Н. И., Молочная, 39.
Метелиц И. А., Рогатинск. пер., 19.
Метелиц Я. А., Рогатинск. пер., 19.
Метельников А. А., Ивановская, 29.
Метил П. К., Гончаровский бульв. 4.
Метихов А. М., ул. Потебни, 5.
Метрофанов И., Гражданская, 8.
Метрусенко Н. И., адрес не указан.
Мех, Самеровский пер., 3.
Механик Б. М., Бездонная, 3.
Мехтерьянц С. И., Фесенковская, 17.
Меценатов, адрес не указан.
Мецхваршвили Г. З., Молочная, 24.
Мечистик, адрес не указан.
Мечкагон А., Тарасовская, 34.
Мечников И. И., Молочный в'езд, 5.
Мечникова А. К., Молочный в'езд, 5.
Мечникова Е. И., Молочный в'езд, 5.
Мешанский Я. Ф., Сидельный переулок. 14.
Мешель И. П., Валковская, 23.
Мешков И. С., 2-ая Поповых, 13.
Мешков И. П., Исаевская, 7.
Мешковская А. Т., Кузнинская, 4.
Мешковский Б. А., Кузнинская, 4.
Меширов Х., Дмитриевский, 9.
Мещеев Г. П., Рымарская, 13.
Мещеев И. П., Клочковская, 10.
Мещеев К. О., адрес не указан.
Мещериков З. К., Кацарская, 58.
Мещериков И. К., Кацарская, 58.
Мещерников К. И., Кацарская, 58.
Мещерикова М. К., Кацарская, 58.
Мещеринов Н .И., Корсиковская,1.
Мещеряков И., Юрьевский пер., 11.
Мещеряков И. Н., ул. Кропоткина, 5.
Мигдал, Каплуновская, 5.
Мигилов Р. Л., Пролетарская, 8.
Мигулин .В А., Бутурлинская, 5.
Мигульская В. А., Бутурлинская, 5.
Мизель М. Л., Ст.-Мясницкая, 10.
Микертизьян С. Л., Красноармейская, 8.
Миклашевский И. Л., Свердлова, 38.
Миклей А. Ф., Гончаровск. бульвар. 9.
Микитьев М. Е., Аптекарский переулок, 27.
Микулин И. Е., Конторская, 86.
Микулинская Л. И., Ботанический., 13.
Микулинская С. Е., Екатериносл., 40.
Микульский А. С., Артема, 26/28.
Микульский М. М., Кооперативн., 34.
Микульский К. Л., адрес не указан.
Микулицкий И. Г., Кирилловская, 6.
Микулицкий И. Л., Б.-Гончаровская улица, 19.
Микулицкий Л. Г., ул. 1-го Мая, 17.
Микулицкий С. Г., Кирилловская, 6.
Микулинская А. С., ул. Артема 26/28.
Микустцкий С. Г., Кирилловская, 6.
Миладовский Б., Дмитриевская, 6.
Миладовский Б. П., Кацарская, 25.
Миладовский Г., Военная, 17.
Миланич А. Д., ул. Котлова, 78.
Миланич А. М., ул. Шевченко, 86.
Миланич М. И., ул. Шевченко, 82.
Миланич А. С., ул. Шевченко, 86.
Миланич П. А., ул. Шевченко, 88.
Миланич П. М., ул. Котлова, 78.
Миланич Т. А ,ул. Шевченко, 82.
Милев А. Е., Бородинская, 9.
Милевский М. Ф., Гиевская, 50
Миленкова Е. А., Безыменный переулок, 9.
Миленин Н. И., Франковская, 21.
Миллер А. Д., ул. Ганны, 7/2.
Миллер И. Ш., Мордвиновский переулок, 18.
Миллер Л. Н., ул. Октябрьской Революции, 58.
Миллер Н. Т., Военная, 39.
Миллер П. А., Молчановский п., 5.
Миллер С. В., Молчановский п., 5.
Миллер Э. А., Военная, 39.
Миллер Я. Г., ул. 1-го Мая, 21.
Миллеран А. И., Нетечинский бульвар, 11.
Миликовский Г. И., Змиевской переулок, 31.
Миллинский М. Ш., Ст.-Московская улица, 71.
Милитанская А. П., Ст. Верещаковка, 4.
Милитев Н. К., Казармовская, 39.
Милищенко Ф. Ф., Б.-Гончаровская улица, 1/33.
Милов А С., ул. Михайлова, 35.
Милов А. П., Единоверческая, 17.
Миловап П. Ф., Грековская, 61.
Милосын К. Я., ул. Свердлова, 34.
Милославская, А. А., Ст.-Московская улица, 2.
Милославский А. З., Ст.-Московская улица, 32.
Милославский Л. З., Плехановская улица, 45.
Милославский М. Г., улица Свердлова, 18/33.
Милостанов Н. Н., Чеботарская, 18.
Милохин А. С., М.-Гончаровка, 16.
Милоян, Старобельская, 13.
Мильвергер В. А., Чеботарская, 17.
Мильгром Д. А., Харьковский переулок, 1.
Милькова В. М., Искринская ул., 17.
Мильнер И. Г., Нетечинская, 22.
Мильнер Х. Я., Елизаветинская, 37.
Мильнер Э. Х., Рыжевский пер., 12.
Мильнер Я. Г., Рыжевский пер., 12.
Мильский А. В., ул. Яковлева, 50.
Мильтинов М., Конторская, 18.
Мильцер С. Л., ул. Свердлова, 53/55.
Милюкова, Нетечинская ул., 17.
Милючков, Плехановская, 1.
Милявский М. В., Нетечинская набережная, 10.
Милюков Л. Т., 2-й Панасовский проезд, 24.
Минаев В. Е., Классический пер., 4.
Минай С. С., Конторская, 2.
Минак Л. И., Филипповская, 21.
Минаков П. Ф., Ильинская, 46.
Минасянц, Яковлевская, 20.
Минве И. Д., Дудниковский пер., 11.
Миндель Я. Д., пер. Урицкого, 11.
Миндин В. И., ул. Потебни, 10.
Миндин И. И., ул. Свердлова, 13/15.
Миненко А. М., адрес не указан.
Миненко И. И., 5 район милиции.
Миненко И. И., Софиевская ул.
Миненко П. П., Башаевский разъезд, 2.
Миникес И. Г., Занковская, 53.
Минкен И. М., Занковская, 11/13.
Минкин Д. Х., Клочковская, 10.
Минкин Л. М., ул. 1-го Мая, 16.
Минкин П. М., ул. Короленко, 16.
Минкина Т. Д., Конторская, 76.
Миносянц А. К., Резниковский переулок, 2.
Минский Т. А., Пушкинская, 20.
Минский Ш. А., Пушкинская, 20.
Минц А. Ф., адрес не указан.
Минчин Ф. Г., Черноглазовская, 4а.
Миншин С. Б., Кооперативная, 3.
Миншина С. Б., Кооперативная, 3.
Миньков С., Военная, 21.
Миньчин И. Я., ул. Октябрьской Революции, 28.
Миняйло А. В., Галушкинская, 21.
Миняйло А. Н., Галушкинская, 21.
Миняйло А. П., Галушкинская 21.
Миняйло А. Ф., Галушкинская, 21.
Миняйло И. В., Галушкинская, 21.
Миняйло П. В., Галушкинская, 21.
Миняйло Т. В., Галушкинская, 21.
Миняйло М. В., Галушкинска, 21.
Мирожко М. М., Ивановская, 5.
Мироненкова, Петинский пер., 29.
Миргород Е. Н., С.-Мясницкая, 18.
Миргород Н. С., Плехановская, 5.
Миргород О. П., Колчигинский переулок, 6.
Миргородов А. Е., Монастырская улица, 29.
Миренбург А. Г., Кузнечная 20—5.
Миренский Г. Б., ул. 1-го Мая, 18.
Миренский И. М., ул. 1-го Мая, 18.
Мирепштейн М. П., Театральный переулок, 3.
Мирер И. А., Мордвиновский переулок, 31.
Мирер О. Л., Примеровская, 23.
Мирецкий Н. Н., Искринская ул., 18.
Мирза И. И., адрес не указан.
Мирзлянкин П. Р., Бороненск. п., 6.
Мирринг П. В., адрес не указан.
Миркин А. В., ул. Октябр. Революции, 58.
Миркин Л. Е., Молочная, 6.
Миркин М. В., ул. Поповых, 13.
Миркин М .М., ул. Поповых, 13.
Миркулов И. Н., Черкасская, 7.
Миркулова О. И., Ст.-Мясницкая улица, 17.
Мирмельштейн, адрес не указан.
Мирновин Ш. Ю., Малковская, 3.
Мировит Г. А., ул. Скрыпниковск. и Церковн., 18/35.
Мировичъ И. М., Гордиенковская, 23.
Миролюбов М., Плехановская, 8.
Мироненко А. В., Черкасская, 7.
Мироненко А. Н., Заиковская, 62.
Мироненко А. С., Черниговская, 28.
Мироненко К. А., Алек.-Невская, 18.
Мироненко Н. М., Афанасьевская улица, 22.
Мироненко Н. М., Ивановская, 5.
Мироненко П. В., Бородинская, 82.
Мироненко Я. Н., Заиковская, 62.
Мироиер М. А., Мордвиновский переулок, 24.
Мироножогли М. С., Нетечинский переулок, 10.
Мироп И. Т., Нетечинский пер., 15.
Миронов А. П., Черкасская ул., 30.
Миронов П. В., Богдановская, 13.
Миронов В. В., Фесенковская, 16.
Миронов М. С., Балашевская, 6.
Миронов Н. П., Черкасская, 30.
Миронов П. Д., Ленинская, 29.
Миронов Т. М., Сериковская, 37.
Миронов Ф. Г., адрес не указан.
Миронов Ф. П., Ленинская, 29.
Миронова Е. Ф., Черкасская.
Мироновичъ С. Д., ул. Свердлова, 9.
Мироицев А., Безуглый пер., 24.
Мироицев А. Ф., Безуглый пер., 24.
Мироицев Ф. П., Безуглый пер., 17.
Миропольский Д. А., Клочковская улица, 38.
Миропольский И. Е., Клочковская улица, 21.
Мирошник В., Степной пер., 48.
Мирошник Д. М., ул. Ганны, 19.
Мирошник М. К., Плехановская, 1.
Мирошник С. П., Филипповская, 6.
Мирошникова, Каплуновская, 19.
Мирошникова А. З., Куриловская, 17.
Мирошников М. В., Куриловская, 17.
Мирошников Н. М., Куриловская, 17.
Мирошниченко, Смирновская, 15.
Мирошниченко, Ст.-Московская, 18.
Мирошниченко, Конюшенная, 10.
Мирошниченко А. В., Скрыпниковский пер., 43—45.
Мирошниченко А. И., Кирпичный пер., 46.
Мирошниченко Е. И., Змиевская, 41.
Мирошниченко В. И., Лелюковский пер., 19.
Мирошниченко И., Смирновская, 1.
Мирошниченко И .Я., Козюлинский пер., 16.
Мирошниченко К., Конюшенная, 8.
Мирошниченко К. К., Григорьевская улица, 29.
Мирошниченко М. Д., Сериковская улица, 72.
Мирошниченко М. П., Козюлинский пер., 16.
Мирошниченко Н. К., Плехановская улица, 1.
Мирошниченко П. И., ул. Карла Маркса, 25.
Мирошниченко П., Мигриповская улица, 25.
Мирошниченко П. П., Аравийская улица, 6.
Мирошниченко С. В., Крамчаниковская, 3.
Мирошниченко Ф. Г., Фонарный пер., 20.
Мирошниченко А. И., Крамчаниковская, 3.
Мирская С. Б., Плехановская, 20.
Мирский Г. Ф., Гражданская, 6.
Мирцин А. В., Рымарская, 23.
Мисан В. А., Конная, 45.
Мисара С. К., Клочковская, 20.
Мисевра М., адрес не указан.
Мисевра М. Ф., Мосинская, 56.
Мисевра С. К., Клочковский пер., 20.
Мисевра Т. К., Люсинская, 56.
Мисевра Э. М., адрес не указан.
Миспулович З. А., Дмитриевская улица, 29.
Мистакиди, Кооперативная, 1.
Мистакиди Ф. С., Ст.-Московская улица, 48.
Мисченчук А. А., Кузнечная, 19.
Мисченчук В. И., Кузнечная, 19.
Мисюра Д. С., ул. Либкнехта, 98.
Мисюра Л. Э., Скобелевская пл., 3.
Митасов И., Б.-Сумская, 41.
Митасов К., Б.-Сумская, 41.
Митасов С. Т., Фельдшерская, 25.
Митвеев А. С., Оспова, 27.
Мительм Ю. Б., ул. Свердлова, 24.
Митин И. И., Грековская, 62.
Митин М. Е., Гиевская, 22.
Митин П. А., Нетечинская, 46.
Митина Д. А., Владимирская, 21.
Митина Е. Б., Грековская, 62.
Митина М. И., Театральная, 15.
Митичина М. А., Павловский переулок, 56.
Миткес Ю. М., Ващенковский переулок, 14.
Митлин М. М., Пушкинская, 56—5.
Миткин Л. Б., Ярославская, 25.
Миткин М. И., Ивановская, 22.
Митокова Т., 2-й Панасовский проезд, 24.
Митосов .К Т., Косая 37.
Митошка Н. М., Крахмалевская, 4.
Митрафон, Молочная, 18.
Митрикос Е. В., ул. 1-го Мая, 12.
Митрикос И. С., ул. 1-го Мая, 12.
Митрофанов В. И., Новоселовская, 9.
Митрофанов И. А., Юрьевская, 4а.
Митрофанова М. Н., Новоселовская улица, 9.
Митыкина М. П., Сев.-Донецкий переулок, 10.
Митько Г. С., Елизаветинская, 18.
Митюшкина, Кацарская, 48.
Михайл А., Молочный в'езд, 8.
Михайлович С. Г., улица Революции, 16.
Михайленко А. К., улица Плеханова, 104.
Михайленко А. П., Тихоновская, 24.
Михайленко В. К., Сев.-Донецкая, 9.
Михайленко .С Д., Сев.-Донецкая, 9.
Михайленко Ф. П., адрес не указан.
Михайленко Я. И., Казармовская, 21.
Михайли М. Г., Бездонная, 1.
Михайлик Г. С., 1-ый Панасовский проезд, 8.
Михайлик М. В., Основянская улица, 16.
Михайлик М. П., 1-ый Панасовский проезд, 8.
Михайлин К. Ф., Змиевская, 105.
Михайлина Л. Ф., ул. Ганны, 20.
Михайлин Е. К., Куриловская улица, 23.
Михайличенко Г. М., Моичная, 34.
Михайличенко Е. П., Тихоновская улица, 24.
Михайличенко Ф .А., Пограничная ул., 7.
Михайлов, Ст.-Московская, 18.
Михайлов А. Л., Основянская, 7.

Михайлов А. М., Якубовский переулок, 12.
Михайлов А. У., Знаменская, 22.
Михайлов В. С., Валковская, 52.
Михайлов Ф. В., Аптекарский переулок, 21.
Михайлов Г. И., Змиевская, 104.
Михайлов Г. М., Основянская, 21.
Михайлов Д. Н., ул. Урицкого, 17
Михайлов Е .В., Кузнечный пер., 4.
Михайлов И. С., Плехановская, 14.
Михайлов И. С., Петинский пер., 6.
Михайлов И. Н., ул. Свердлова, 35.
Михайлов К. А., Заиковский пер., 9.
Михайлов Л. М., Тургеневская, 5.
Михайлов Л. М., Бассейная, 10.
Михайлов Л. Е., М.-Мясницкая, 5.
Михайлов М. Г., Ст.-Московская, 15.
Михайлов М. Г., Черкасская, 25.
Михайлов М. И., Кузнечный пер., 4.
Михайлов М. И., улица Свердлова, 53/55.
Михайлов П. И., Чупихинская, 4.
Михайлов Н. И., Чеботарская, 38.
Михайлов Н. М., Молочная, 44.
Михайлов П. Г., Балашевский переулок, 16.
Михайлов С., Клочковский пер., 5.
Михайлов Я. А., Военная, 6.
Михайлова А. И., Гордиенковская улица, 25.
Михайлова А. П., Гордиенковская улица, 25.
Михайлова Г. И., адрес не указан.
Михайлова Е. Е., Балашевский переулок, 20.
Михайлова Е. И., Власовский переулок, 18.
Михайлова М. Л., Тарасовская, 29.
Михайлова О. А., Чунихинская, 4.
Михайлова П. Я., Клочковский п., 5.
Михайлова С. А., адрес не указан.
Михайловский М. Б., Ст.-Московская улица, 53.
Михайлусь А. А., Палладиевская улица, 19.
Михайльчек И. Ф., Куриловская улица, 42—1.
Михайлюк И. М., Елизаветинский переулок, 28.
Михайлюк М. И., Валковская, 88.
Михайноч И. Ю., ул. Энгельса, 36.
Михайров К. К., Заиковский пер., 9.
Михалев И. Ф., ул. Яковлева, 31.
Михалев А. Я., Масловский пер., 1.
Михалевский С. А., 2-й Чеботарский в'езд.
Михайлов Т. Ф., Змиевская, 58.
Михальков К. Ф., Елизаветинский переулок, 28.
Михальков П. Ф., Аптекарский переулок, 22.
Михальков Ф. П., Аптекарский переулок, 22.
Михалькова Ф. Ч., Аптекарский переулок, 22.
Михальчук М. М., Фонарный переулок, 24.
Михальчук М. М., Девичья, 10.
Миханик Л. М., Дмитриевская, 28.
Миханчук А. М., Симоновский переулок, 5.
Михеева Л. Х., Ст.-Московская, 45.
Михеев Ф. Я., Б.-Основянская, 28.
Михейлис В. н., Основа, Церковная, 42.
Михелева С. З., ул. Свердлова, 3.
Михелевич С. Н., Мордвиновский переулок, 24.
Михелис В. Ф., 2-ой Панасовский проезд, 17.
Михелис Ф. Ф., 2-ой Панасовский проезд, 17.
Михельсон А. Я., Тюремная, 10.
Михельсон Г. Ш., Харьковский переулок, 13.
Михельсон Л. М., Садовая, 13.
Михельсон С. З., Екатерининская улица, 3.
Михенчук Г. М., Симоновский п., 3.
Михилис Д. И., 2-ой Панасовский проезд, 17.
Михитарянц Б. П., Красноармейская улица, 10.
Михлина З. М., Тарасовская, 17б.
Михлина Р. З., Тарасовская, 17б.
Михлин С. И., дача 6. Шатилова.
Михненко Г. Г., Гиевская, 6.
Михницкий М. А., ул. Маркса, 5.
Михницкий С. А., ул. Маркса, 5.
Михницкий Ю. А., ул. Свердлова, 24.
Михнов А. А., Андреевская, 7.
Михнова Т. Т., Андреевская, 7.
Михнович Г., Военная, 17.
Михойли Е. К., Кур. № 33.
Михонцев, Безуглый, 17.
Михочь Д. М., Григорьевская, 32.
Михтонов Ф. И., Еленинская, 29.
Михунов И. П., Заиковская, 26.
Михунов П. И., Заиковская, 26.
Михунова М. В., Заиковская, 26.
Мицай Р. С., Конторская, 2.
Мицай С. С., Конторская, 2.
Мицеей И. И., Екатеринославская улица, 79.
Мицкевич А. Ц., Чернышевская, 8.
Мицовская М. Г., Пограничная, 33.
Мичаев Д. В., Рудаковский пер., 36.
Мичник, Военная, 21.
Мишин А. М., Конторская, 93.
Мишин А. Т., Ново-Проложный переулок; 3.
Мишин М. З., Конторская, 93.
Мишин С. М., Монастырская, 7.
Мишин С. Т., Ново-Проложный переулок, 3.
Мишин Т. Л., Ново-Проложный переулок, 3.
Мишина П. Т., Ново-Проложный переулок, 3.
Мишинков, ул. Свердлова, 2.
Мишкин М. Г., адрес не указан.
Мишнев М. П., 1-й Панасовский проезд, 12.
Мишнева К .Е., 1-й Панасовский проезд, 12.
Мишолович Э. М., Новая Баварня.
Миштал В. С., Сковородинская, 1.
Мишулевич А. А., ул. Свердлова, 22.
Мишулович Д. Б., Чеботарская, 34.
Мишулович Р. Я., Классический переулок, 8.
Мишуров Б. И., Купеческ. спуск, 2.
Мишустин Р. Н., Ильинская, 80.
Мишустин Я. П., Тюремная, 13.
Мищенкова Н И., Б.-Гончаровская улица, 1/33.
Мищенко, Конторская, 19.
Мищенко А. А., Черкасская, 44.
Мищенко А. Х., Скрипниковский, 22.
Мищенко Г., Анненская, 46.
Мищенко Г. А., Плехановский переулок, 4.
Мищенко Г. Л., Черкасская, 44.
Мищенко И. К., Павленковский переулок, 3.
Мищенко И. К., Павленковская, 3.
Мищенко Л. Т., Черкасская, 44.
Мищенко М. И., Рымарская, 25—2.
Мищенко М. Л., Черкасская, 44.
Мищенко С. П., адрес не указан.
Мищенко С. П., Ермолаевский переулок, 10/2.
Мищенко Т. Р., Черкасская, 15.
Мищенко Ф. М., Черкасская, 44.
Млиходов Д. Х., Дмитриевская, 2.
Млодзинская Н. Я., М.-Гончаровская улица, 11.
Мнухин Д. З., Валериановск., 49.
Мнухин Е. З., Скрипницкий переулок, 13/1.
Мобитов З., ул. Котлова, 5.
Мовсеева А. Г., Красноармейская ул., 10.
Мовчан К. Анненская, 46.
Мовчан П. Г., Анненский пер., 44.
Мовчанова П. Г., адрес не указан.
Мовшек П. А., Знаменская, 32.
Мовшовская А., Б.-Гончаровская, 14.
Мовшовская Г., Б.-Гончаровская, 14.
Мовшович, Конторская, 26.
Мовшович А. Ш., Кузнечная, 17.
Мовшович В. С., Ст.-Московская, 77.
Мовшович Г. М., Молочная, 38.
Мовшович М. М., Молочная, 38.
Мовшович С. Д., ул. Свердлова, 19.
Мовшович Ш. М., Лопатинский переулок, 6.
Могательянц О. Н., улица Свердлова, 40.
Могемский И. К., Слесарный, 10.
Могкалова Е. А., адрес не указан.
Могилевская М. М., Тюремная, 11.
Могилевский Н. Ш., улица Свердлова, 9.
Могилевский М. Ф., Ст.-Московская улица, 42.
Могилевский Я. А., М.-Гончаровская, 3.
Могилевцев А. И., Молочная, 32.
Могильная А., Нетечинский бульвар, 11.
Могилянский И. Б., Усовская, 29.
Могульский А. Д., улица Свердлова, 64.
Могульский А. М., улица Свердлова, 37.
Могульский Е. Д., Спартаковский пер., 8.
Могун В. Ш., Ярославская, 3.
Могуто И. Х., адрес не указан.
Могущенко Е. М., Филипповская, 5.
Модель, ул. Свердлова, 41.
Модель М. Б., Симоновский пер., 5.
Модель П. Г., Симоновский пер., 5.
Модиевский С. А., Клещевский переулок, 4.
Модлин А. И., ул. Ганны, 9.
Моесеенко А. Ф., Ващенковская, 1.
Моесеенко В. Ф., Ващенковская, 1.
Моесеенко Е. А., Ващенковская, 1.
Моесеенко Е. В., Ващенковская, 1.
Можелис И. Т., Молчановский переулок, 5.
Можелис Ю. И., Молчановский переулок, 5.
Можелянская Е. М., Основа, Боровая ул., 4.
Можелянская М., Безуглая, 16.
Можес М. М., Речной, 16.
Можилянская Д. Л., адрес не указ.
Мозаикин К. П., Черкасская, 29.
Мозговенко Г. М., Искринск., 27.
Мозгов И. Е., Бородинская, 38.
Мозе С. А., адрес не указан.
Мозяр, Кацарская, 21.
Моисеев А. Е., Галушкинская, 13.
Моисеев Д. Ф., ул. Феербаха.
Моисеев Е. Г., Аптекарская, 5.
Моисеев И. А., Галушкинская, 13.
Моисеев М. М., Рудаковский, 71.
Моисеев Н. П., Андреевская, 55.
Моисеев С. М., Клочковская, 38.
Моисеев Ф. А., Тихоновская.
Моисеева Е. С., Галушкинская, 13.
Моисеева М. Н., Рыбасовская, 15.
Моисеенко Д. А., ул. Свердлова, 63.
Моисеенко Е. В., ул. Свердлова, 63.
Моисеенко И. М., ул. Котлова, 39.
Моисеенко П. С., ул. Свердлова, 63.
Моисеенко У. Я., Александровская улица, 18.
Моисеенко Ф. С., Залютинская, 22.
Моисеенко Н. А., ул. 1-го Мая, 16.
Моисеенкова Л. М., Монастырск., 29.
Мокиенко И. Т., Сковородинская улица, 35.
Мокровский Г. Я., Шатиловка, Александровск., 3.
Мокридина Л. В., ул. Свердлова, 45.
Мокрожицкий, Молочная, 36.
Моксимова Ю. П., хут. Дудковки.
Молдаванов А. П., Кульбицкий переулок, 15
Молдавский И. А., Лопатинский переулок, 6.
Молиед А. И., Конторская, 6.
Моликов М. И., Серафимовская, 2
Молов Я. П., Дмитриевская, 29.
Молодяк И., адрес не указан.
Молозева Е. А., Гордиенковская, 23.
Молозоная Г. М., ул. Свердлова, 2.
Молокож, адрес не указан.
Молот И. И., Куриловская, 42
Молот И. К., Кладбищенская, 59.
Молотков, адрес не указан.
Молочная А., Молочный в'езд, 6.
Молочная Х. С., Колчигинский переулок, 15.
Молочный, Молочная, 3.
Молошная А. Д., Молочная, 43.
Молошная А. С., Колчигинский переулок, 17.
Молошная В. А., Молочная, 31.
Молошная М. Т., Колчигинский переулок, 17.
Молошный А. К., Молочная, 43.
Молошный Е. Е., Молочная, 43.
Молошный И. Е., Молочная, 43.
Молошный И. М., Колчигинский переулок, 17.
Молошный М. И., Конторская, 84.
Молошный Н. К., Змиевской переулок, 50.
Молошин М. И., Конторская, 84.
Молчанов, Уральская, 35.
Молчанов В. А., Ночлежная, 16.
Молчанов Д., Елизаветинская, 9.
Молчанов И. П., Черкасская, 11.
Молчанов К. А., Токаревский переулок, 12.
Молчанов О. М., Сах.-Заводская, 54.
Молчанов Я., дача 6. Шатилова.
Молчанова Е. И., Сах.-Заводская, 54.
Молчанова М. Г., Кооперативная, 4.
Молчанова М. Г., Рудаковский переулок, 26.
Молчанова М. О., Кооперативная, 4.
Молчанова Н. В., Гиевская, 45.
Молчанова П. Г., Залесская, 40.
Молчанова Я. С., адрес не указан.
Молчанова П. Ф., ул. Плеханова, 14.
Молчанова С., дача 6. Шатилова.
Мольпер И. С., Кацарская, 54.
Молчанов И. В., Титаревский пер., 4.
Мимот М. Г., Елизаветинский переулок, 52.
Мимот М. П., Елизаветинский переулок, 52.
Момотенкова А. С., Лихонинский переулок, 4.
Монастырева, ул. Свердлова, 5.
Монастырева Е. И., Мурмыловский переулок, 17.
Монастырская В., Конюшенная, 52.
Монастырская М. С., Искринская, 10.
Монастырский, Молочная, 18.
Монастырский А. С., улица Свердлова, 5.
Монастырский А. Ф., Конторская, 3.
Монастырский Д., Конюшенная, 44.
Монастырский И. Ф., Конторская, 3.
Монастырский С. П., Змиевская, 48.
Монаучий К. И., Гордиенковская улица, 31.
Монахов Ф. В., Миргородская, 25.
Мондри Х. З., Дмитриевская, 29.
Мондрус А .Я., адрес не указан.
Мондрус З. Я., адрес не указан.
Монин И. Б., Рымарская, 23.
Монич Д. А., Безуглый пер., 10.
Монкевич Н. Ф., Куриловская, 17.
Моноров Д. Я., Змиевская, 73.
Моносзон М. Н., Кузинская, 13.
Монченко И. Д., Ср.-Уральская, 21.
Моор И. И., Владимирская, 62.
Моносхина А. Д., Рудаковский переулок, 59.
Мората Г. И., Ст.-Московская, 57.
Моргачев П. И., Черкасская, 35.
Моргенштейн Х. З., Нетечинский переулок, 15.
Моргенштерн Б. И., Рымарская, 23.
Морговский С .М., Куриловская, 17.
Маргулис Г. Д., пер. Сапельника, 5.
Моргулис Г. Д., ул. Котлова, 24.
Моргулис Л. Д., Спартаковский переулок, 6.
Моргулян, Б.-Гончаровская, 12.
Моргунов Ф. А., Плехановская, 100.
Моргунова А. А., Константиновская улица, 6.
Мордаев, адрес не указан.
Мордасов В. А., Смирновская, 4.
Мордель И., Змиевская, 61.
Мордель И. Х., Змиевская, 61.
Мордесон Л. И., М.-Панасовка, 2.
Мордлис, адрес не указан.
Мордовненко И. Е., Армянский переулок, 2.
Мордухович-Витебская А. З., улица Ганны, 7.
Мордхилевич, М.-Гончаровская, 4.
Мореев Е. В., Новоселеовский пер., 7.
Мореева М. А., Новоселеовский переулок, 7.
Морендорф С. И., Лопатинск., 10.
Моренис Б. Я., Чернышевская, 79.
Морис Н. И., адрес не указан.
Морит Е. М., Гражданская, 5.
Моркина О. Т., Рыбасовская, 1.
Морковин В. М., Рыбасовская, 20.
Моркович М. Л., Скрипницкая улица, 10—13.
Моркович Н. Д., 3-ья ул. Поповых.
Морковкин А. А., Аптекарский переулок, 27.
Моркорди, Молочная, 7.
Моркаров И., Ст.-Московская, 89.
Мормилло А. В., Конюшенная, 16.
Мормыло Г. А., Плехановская, 119.
Мормыло Т. Ф., Корсиковская, 4.
Мормыло У. Н., Конюшенная, 71.
Морныштерн Б. И., Рымарская, 23.
Моров С. И., Степной пер ., 21.
Моровинов К. Н., Гордиенковская улица, 36.
Мороз, адрес не указан.
Мороз А. А., Чунихинская, 4.
Мороз А. И., Бородинская, 5.
Мороз А. П., Мигриневская, 2.
Мороз В. И., ул. Котлова, 78.
Мороз В. Н., Дворянский пер., 15.
Мороз Д. П., Бородинская, 11.
Мороз Е. А., Бездонная, 2.
Мороз З. М., Чунихинская, 4.
Мороз И. Ф., Чунихинская, 4.
Мороз П. Е., Бородинская, 11.
Мороз Р. Л., ул. Либкнехта, 53..
Мороз Ф. Ф., Чунихинская, 4.
Морозова, ул. Котлова, 104.
Морозова А. И., Дудниковский переулок, 18.

Морозова В. С., Бездонная, 2.
Морозова Д. А., 1-ый Кузинский спуск, 7.
Морозова Е., Балашовский пер., 18.
Морозова Е. Е., Степной пер., 15.
Морозова Е. И., 2-й Панасовский проезд, 28.
Морозова Л., Змиевская, 18.
Морозова М. П., Куликовская, 36.
Морозова М. Ф., Усовская, 3.
Морозова П. В., Фельдшерская, 19.
Морозова Т. С., Ст.-Московская, 110.
Морозова Ф. О., адрес не указан.
Морозова Ф. И., Корсиковская, 11.
Морозов, адрес не указан.
Морозов, Тарасовский, 9.
Морозов, ул. Свердлова, 4.
Морозов, Тарасовская, 2.
Морозов А. Г., Основянская, 94.
Морозов А. И., Аптекарский переулок, 40.
Морозов А. П., Тарасовская, 2.
Морозов В. Н., адрес не указан.
Морозов Е. Н., Борзый пер., 6.
Морозов Г. Ф., Залютинская, 13.
Морозов И .Н., Заиковская, 10.
Морозов Н. П., Змиевской пер., 33.
Морозов М. В., адрес не указан .
Морозов М. Я., ул. Ганны, 39.
Морозов М. Я., Балашовский переулок, 1.
Морозов П., адрес не указан.
Морозов П. И., Семиградская, 19.
Морозов С. А., Верховский пер., 13.
Морозов Ф. А., Верховский пер., 13.
Морозов Ф. Я., Верховский пер., 11.
Морозовой, адрес не указан.
Морокин Г. И., Клочковский п., 3.
Морон Б. С., Слесарный пер., 6.
Моронович Д., Стрелецкий пер., 36.
Морот Г. Г., Овражный пер., 5.
Мороховец М. Г., Безымянный переулок, 11.
Мороховская М.Н., Кочановская, 10.
Мороховский, Мороховой, 5.
Морошкин и Дятлов, Б.-Гончаровская, 12.
Морошкин Ф. И., Б.-Гончаровская улица, 12.
Морской В. С., Тургеневская, 11.
Мортирянц С. З., Ст.-Московская, 73.
Мортоянов Н. П., Григоровская, 19.
Мортросян О. С., Неточинская, 42.
Мортузаев С. В., 1-й Панасовский проезд, 12.
Моруль И. Н., Заиковская, 10.
Мореринянц С. К., Гиевская, 48.
Моряхина Г., Богдановский пер., 27.
Мосорьянц А. П., Монастырский переулок, 16.
Москалев А Н ,Гончарвск. бульвар, 5.
Москалев А. П., Степной пер., 1.
Москалев Н. В., ул. Либкнехта, 92а.
Москалев С. Г., адрес не указан.
Москаленко Е. Н., Елизаветинск., 58.
Москаленко Е. И., Елизаветинский переулок, 11.
Москаленко И. И., Безымянный переулок, 14.
Москаленко Н. Б., Кацарская, 11.
Москаленко Н. М., Елизаветинск., 58.
Москаленко С. А., Змиевская, 14.
Москаленко С. В., Искринская, 7.
Москалец Е. В., адрес не указан.
Москалец Н. К., Кладбищенск., 68.
Москаль С. И., Молочный пер., 6.
Москательхим, ул. Свободной Академии, 24.
Москвичев А. Л., Военная, 11.
Москвин, адрес не указан.
Москвин И. А., Капустинск., 4.
Москвина М. Н., Кузинская, 25.
Москвина Ю. А., Капустинская, 4.
Москвитинов М. П., М.-Гончаровская улица, 3.
Москин М. А., Андреевская, 55.
Москов Н. С., Конторская, 34.
Москов Э. Л., Кацарская, 34.
Москова Е. Л., Кацарская, 34.
Москова М. М., Кацарская, 34.
Москова С. А., Кацарская, 34.
Москович М. М., Благбаз, 21.
Московка А. Е., Афанасиевская, 18.
Московченко П. К., Степной переулок, 16.
Москоленко, ул. Плеханова, 59.
Москолец Ф. В., Косая, 2, Лысая гора.
Москольцова М. Ф., Косая ул., 2, Лысая гора.
Мосленников Е. М., Гиевская, 6.
Моспан И. С., 2-ой Панасовский проезд, 15.
Мостов А. Н., Богдановский пер., 7.
Мостовенко М. М., Конюшенная, 9.
Мостовенкова Е. Уральская, 35.
Мостовой Я. Б., Кузнечная, 20.
Мостков З. Г., Цыгаревский пер., 5.
Мостун Л. В., Плехановская, 14.
Мосцевой А. Н., Тарасовский переулок, 16.
Моськин Т. И., Андреевская, 53.
Моськопак Р. А., пл. Руднева, 10.
Мосягин А. К., Чунихинская ул., 4.
Мосягин Е. М., Чунихинская ул., 4.
Мотавский А. И., ул. Либкнехта, 39.
Мотейко В. П., Бассейная, 32.
Мотенов Н. И., ул. Свердлова, 10—1.
Мотенко Г. Г., Мефодиевская, 2.
Мотенко М. Ф., Клочковская, 74.
Мотецкий И. Г., Кацарская, 14.
Мотис И. Я., Военная, 3.
Мотюткой, Молочная, 7.
Мотов А. С., Усовская, 10.
Моторина Н Л., Огородная, 2.
Мотусова, Пороховая, 2.
Мотущенко М .П., Мигриновская, 3.
Мотылев М. И.,Екатеринингск., 10.
Мотылев М. И., ул. Свердлова, 10.
Мотылев Т., адрес не указан.
Мотык М. И., ул. Котлова, 32б.
Мохов Н. А., Держинская, 26.
Мохова А. И., Содова, 17.
Мохсон М. И., Змиевская, 20.
Мочалов А .Ф., Скрипниковский переулок, 43—45.
Мочарская, Пороховая, 2.
Мочерет, ул. Свердлова, 41.
Мошевич А. А., Усовская, 32.
Мошенкский Я. Ф., Сидельниковский пер., 14.
Мошенков Н. И., Церковный пер., 3.
Мошков А. В., ул. Свердлова, 167а.
Мошенко Ф. К., Рудаковский переулок, 25.
Мощенко Н. И., Галушкинская, 10а.
Мощак И. К., Андреевская, 54.
Мстиславская А. С., Змиевская, 14.
Муверская С. А., Чеботарский п., 12.
Муденмахер, Клочковская, 15.
Мудрак Р. И., Заиковская, 88.
Музи Г. С., пл. Руднева, 28.
Музыкантов Н. Г., Змиевская, 20.
Музыкин А. С., Никитинск. пер., 15.
Мукарева Н. С., Спиридоновская, 5.
Мукомольный Трест, пл. Люксембург, 2-й этаж, пред. правл. Кривашевский.
Муравский А. П., Потинский пер., 15
Мулик М. А., Кладбищенский переулок, 9—11.
Мулик Н. Г., Кладбищенский переулок, 9—11.
Мулик И. У., Ст.-Московская, 112.
Мунжинов И .Х., Измайловская, 5.
Мунц М. К., Чеботарская, 17.
Мунич И. Д., Примеровская, 28.
Минич Н. К., ул. Урицкого, 13.
Мунич Х. Д., ул. Ганны, 4.
Мунтьян П. Г., Конная пл., 5.
Муравецкая З. М., ул. Ганны, 48.
Муравин А. С., Воскресенская, 25.
Муравин М. М., ул. Короленко, 4.
Муравин Х. М., Мордвиновский переулок, 24.
Муравона М. Л., ул. Короленко, 11.
Муравский А. П., Потинский переулок, 15.
Муравьев, адрес не указан.
Мурадьянц В., Зеленая, 8.
Муратов Г. К., Франковская 23—2.
Муратянц И. С., Красноармейская улица, 10.
Муратов М. А., Чеботарск., 63.
Муратов М. В., Куликовская, 36.
Муратов Н. Т., адрес не указан.
Мурашев Н. Д., Заводская, 65.
Мурашкин С. С., адрес не указан.
Мурашкин Е. И., адрес не указан.
Мурашкина Е. П., Кладбищенская улица, 49.
Мурзаина К. Д., М.-Гончаровская, 17.
Мурзин, адрес не указан.
Мурзинский Ф. Ш., Дмитриевская улица, 2.
Мурич М .П., Донец-Захаржевск., 2.
Мурисон Н. С., Конторская, 32.
Мурман И. И., Сковородинская, 4.
Мурмул И. И., Конторская, 31.
Мурмылов А., ул. Сапельника, 18.
Мурмыло И. А., Корсиковская, 8.
Мурмыло П. С., Плехановская, 113.
Мурнек А. В., Плехановская, 18
Муров С. П., Колония ЭПЗ, 6.
Муромцев М. Г., ул. 1-го Мая, 23.
Мурсеев А., 2-й Панасовский проезд, 24.
Мурсеев А. Х., 2-й Панасовский проезд, 24.
Мурсеева М., 2-й Панасовский проезд, 24.
Мурченко Е. И., хут. Дудковка.
Мурченко М. П., хут. Дудковка.
Мусиелевич С. П., Основа, Дворянская, 3.
Мусин Х. М., Кацарская, 7.
Мускин И. Ф., Палладинская, 21.
Мусоедов В. С., Яковлевская, 18.
Мусоров М. В., адрес не указан.
Мусосянц С. М., ул. Либкнехта, 53.
Муст Е. Ф, Чеботарский пер., 1.
Мутин, адрес не указан.
Мутлна, ул. Свердлова, 41.
Мутьян П. П., Спиридоновский переулок, 9.
Муха З. Л., Репинский пер., 12.
Муха-Мушинский К. В., Вознесенская, 16.
Мухарь И .С., Рудаковский пер., 29.
Мухин А. Ф., Молочный в'езд, 37/9.
Мухин И. А., Весслая, 17.
Мухин И. С., Гиевская, 22.
Мухина А. И., Основа, Балашевская улица ,77.
Мухина А. И., пл .Руднева, 29.
Мухина М. А., Гиевская, 22.
Мухновицкий И. З., адрес не указан.
Мухомотов К. А., Кацарская, 12—11.
Мушкин, Кладбищенская, 59.
Муш Н. Ш., Гончаровский бульвь., 2.
Мушилев, адрес не указан.
Мушелов А. П., Кладбищенская, 96.
Мушинский М. И., Нетечинская, 42.
Мушкин Н. С.,-Аптекарский пер., 21.
Муэтинов И., Молчановский пер., 4.
Мызников, ул. Либкнехта, 57.
Мырюха В. М., Кацарская, 58.
Мырюха С. И., Кацарская, 58.
Мысский Р. М., Тихоновская, 3.
Мышалова Б. Р., ул. Маркса, 24.
Мышецин Н. А., Галушкинская, 8.
Мышкарев А. И., ул. Либкнехта, 15.
Мэр Р. М., ул. Короленко, 17.
Мюлендорф Е. С., Плехановская, 16.
Мюлендорф С. Ф., Плехановская, 16.
Мюллер М., Упр. Дон. ж. д.
Мягких А. В., Галушкинская ул., 3.
Мягких Е. Г., Галушкинская ул., 3.
Мялинкова М. И., Бондаревская, 10.
Мялявин И. М., Георгиевская, 55.
Мякинькоа А. М., Плехановская, 38.
Мякинников И. П., Конная, 31.
Мякишев Т. С., Леусовский пер., 9.
Мякишев П. Г., Леусовский пер., 9.
Мясников М. А., ул. Котлова, 18.
Мясников Н. А., Кладбищенская улица, 102.
Мясоедов Е. Т., адрес не указан.
Мясоедов М. С., адрес не указан.
Мясоедов Н. С., Мефодиевская, 4.
Мясоедов П .А., Яковлевская, 48.
Мяхкова Т. И., Университет Арена.
Мячик Е. Д., Галушкинская ул., 3.

Н.

Набойченко А. Я., Карташевская, 7.
Набойченко Г. Т., Карташевская, 7.
Набойченко Е. С., Карташевская, 7.
Набойченко И. В., Ярославская, 15.
Набойченко И. В., Свердлова, 29.
Набойченко М. И., Карташевская, 7.
Набойченко Я. Л., Ст. Основа, Карташевская ул., 7.
Набойченко Я. Л., Карташевская, 7.
Набока П. И., Оренбургская, 10.
Набока С., Лопанская, 4.
Набока С. Т., Торговая, 117.
Набокин М. П .,Екатеринингская, 63.
Набоков И. Т., Оренбургская, 10.
Набоков Л .И., Павленковский переулок, 6.
Набоков С. П., Валериановская, 47.
Навайчик М. О., М.-Гончаровка, 12.
Навицкий И. З., Н.-Николаевская, 27.
Навман В. Л., Черниговская, 45.
Навродская Е. Г., Кузинская, 92.
Нагибина В. А., Аппенская, 9.
Нагорная, ул. Артема, 29.
Нагорная А. Г., Александро-Невская улица, 15.
Нагорная А. П., С.-Московская, 2.
Нагорный А. В., Спиридоновская, 7.
Нагорный В. П., Спиридоновская, 7.
Нагорный П. И., Александро-Невская, 15.
Нагорный С., Базилощадь.
Нагорный Т. А., Тарасовская, 29
Надеенко Е. Г., Державинская, 14.
Надеждин С. В, Гимназическая набережная, 15.
Надежкин Г. М., Балашевская, 11.
Надеин Ф. М. ,ул. Федоровской, 15.
Надель Г. С., Петинская, 60.
Надточа А. В., Кладбищенский переулок, 9—11.
Надточай Д. И., Кладбищенский переулок, 6.
Надточиева М. А., Основянская, 7.
Надточий Д. С., Стеховский пер., 8.
Надточий Е. С., Стеховский пер., 11.
Надточий Б. А., Куриловская, 11.
Надточий П. И., Кладбищенский переулок, 9—11.
Надточий С. Д., Стреховский переулок, 6.
Надточий П. Я., Конюшенная, 81.
Надточиева Е. Н., Цыковская, 20.
Надточия М. А., Конюшенная, 79.
Надшоп Н. П., Кузинская, 104.
Назаревич, Елизаветинская, 9.
Назаревич Д .А., Елизаветинская, 9.
Назаренко А. И., Кузинская, 92.
Назаренко Е. И., Фельдшерская, 3.
Назаренко Е. Ф., Основа, Балашевская, 34.
Назаренко И. Т., адрес не указан.
Назаренко Ф. М., Фельдшерская, 3.
Назаретов А. П., Сомовская, 21.
Назаров А .Г., Никитинский пер., 6.
Назаров Г. П., ул. Ганны, 43.
Назаров Н. Г., Никитинский пер., 6.
Назарова А. В., Конторская, 51.
Назарова А. С., Тихоновская, 19.
Назарова В. В., М.-Гончаровка, 25.
Назарова М. А., Никитинский переулок, 6.
Назарова В. М., ул 1-го Мая, 12.
Назарьянц А. В., ул. Свердлова, 111.
Назарьянц М. Е., Лопанская набережная, 3.
Назарян А. М., ул. 1-го Мая, 20/22.
Назин Г. А., Фельдшерская, 14.
Назин Г. Г., Фельдшерская, 14.
Назин Ф. Г., Фельдшерская, 14.
Назина А. П., Фельдшерская, 11.
Назын Э. П., Владимирская, 19.
Наймов-Спектор А. В., Кладбищенская, 56.
Найберт Е Ф.., ул. 1-го Мая, 14.
Найденко С. П., Цыгаревский переулок, 25.
Найденов К. П., Кремлевская, 12.
Найденов П. А., Котлова, 36.
Найденов С. П., Цыгаревский переулок, 25.
Найденов С. П., Цыгаревский переулок, 25.
Найденов Ф. П., Степной переулок, 14—19.
Найденов Я. С., Константиновская улица, 14.
Найденова А. И., Константиновская улица, 14.
Найдинов П .А., Котлова, 36.
Найдис А. Б., Кацарская, 11.
Найдис Г. С., Искринская, 11.
Найдис И. Л., Короленко, 3.
Найдич, адрес не указан.
Найдыш Э .В., Михайловский переулок, 14.
Наймя М. Л., Маринская, 6.
Наймян С. А., Маринская, 6.
Наймян С. И., Молочная, 47.
Наймарк С. Я., Либкнехта, 17.
Наказненко П. Ф., Нижне-Змиевская, 40.
Наконечный Ф. В., Змиевская, 126.
Налбадьянц Л. В., Моичная, 14.
Наливайко А. К., 2-й Тарасовский в'езд, 9.
Наливайко В. А., Сев.-Донецкая, 4.
Наливайко Е. И., Сев.-Донецкая, 4
Наливайко Ф. К., Черкасская, 13.
Наливанко В. Н., Кривоконевская улица, 24.
Наливанко Е Д., Кривоконевская улица, 24.
Налидина А .И., В.-Гиевская, 59.
Налосый А. Г., Сах.-Заводская, 16.
Налчаджан Э. А., Кладбищенская улица, 58.
Налывайко И. К., Чернышевская, 7.
Налывайко К .П., Чернышевская, 7.
Намайтер Р. И., Нетечинская, 21.
Нанахина Е. Г., ул. Ганны, 55.
Напедельников О .Т., В.-Гиевская улица, 76.
Нанко Е. М., Котлова, 11.
Наняк Д. И., Клочковский пер., 3.
Наняк З. Д., Клочковский пер., 3.
Нардет .И А., Сирохинская, 37.

Нарин М. Г, пл. Тевелева, 8/9.
Наркуч П. Ф., Якубовский пер., 3.
Наровкина Е. М., Никитинский переулок, 12.
Народецкий, Гончаровский бульвар, 2.
Нароцкий, Конная, 35.
Нароцкий Л. Ш., Аптекарский переулок, 16.
Наруцкий Л. Ш., Конная, 35.
Нарыжная В. Р., Андреевская, 32.
Нарыжный В. Н., Андреевская, 19.
Нарыжный И. И., Искринская, 2.
Нарыжный П. Н., Черкасская, 35.
Нарышкин Н. И., Симекинская, 2.
Нарышкин В. В., Николаевская, 21.
Нарышкин Д. Н., Куликовская, 43.
Нарышкин П. П., Военная, 5.
Нарышкина М. И., Кладбищенская улица, 48.
Наседкин А. С., С.-Московская, 69.
Наседкин Б. С., Основянская, 5.
Наседкин В. В., ул. Ганны, 19.
Наседкина В. С., Малиновская, 9.
Насеконир Л. Р., Кооперативная, 4.
Насонов Д. А., Кладбищенская, 23.
Насонов С. П., адрес не указан.
Настасевич М. В., пл. Тевелева, 29.
Натаров М. И., Урицкого, 21.
Натаров С. Н., адрес не указан.
Натаров Ф. П., Рудаковский переулок, 36.
Натарова В. С., Молочная, 36.
Натензон В. И., Чернышевская улица, 6—1.
Натенко А. Ф., Измайловская, 4.
Наточин М. М. Суздальский ряд, 44.
Науменко А. П., ст. Покатиловка.
Науменко А. И., Жихоревская, 3.
Науменко П. Л., Жихоревская, 3.
Науменко М., Косая, 8.
Наумов, Молочная, 18 .
Наумов, Сычковская, 27.
Наумов А. В., адрес не указан.
Наумов П., Искринский пер., 20.
Наумов П. Д., Клочковская, 66.
Наумов П. В., Крапоткина, 5.
Наумов Ф. В., адрес не указан.
Наумов Ш., пл. Руднева, 29.
Наумова Н. И., Андреевская, 20.
Наумова Ф. К., Сущенская, 26.
Наумсон А. П., Котлова, 94.
Наумчик С. М., ул. Федоровской, 9.
Нафт И. Б., Грековская, 6.
Нафт М. С., Грековская, 6.
Нахабин П. Ф., Чернышевская, 63/б.
Нахелберг А .Д., Клочковская улица, 39/39а.
Нахман Н. Л., Короленко, 27.
Нахманский, ул. К. Маркса, 8.
Нахцен Л. П., Котлова, 82.
Нахцент Е. П., Михайлова, 15.
Нашвейко Н. Ф., Монастырский, 34.
Небоженкова А. С., Титоренский переулок, 4.
Небожинский, Свердлова, 23.
Неборатов М. Ф., Б.-Панасовский переулок, 26.
Неборатова З. С., Б.-Панасовский переулок, 26.
Неведрова М. И., Клочковская, 25.
Невенчанный М. П., улица Либкнехта, 39.
Неверкович У., Балашевский переулок, 15.
Неверов В. В., Черниговская, 48.
Невеселая А. М., Тихоновская, 23.
Невечеря М. П., Полевая, 6/2.
Невечеря Ф. П., Ханайченковская улица, 19.
Невинский А. Г., Черкасская, 21.
Невольниченко А. И., Залютинская улица, 51.
Неворов А. Д., Карташевская, 8.
Неворов Д. П., Карташевская, 8.
Неворов И. Д., Карташевская, 8.
Неворов М. Д., Карташевская, 8.
Неворова А. Д., Карташевская, 8.
Неворова А. К,. Карташевская, 8.
Невпрягин А. И., Андреевская, 80.
Невпрягин В. Ш., Гончаровский бульвар, 4.
Невструев В. Б., Проезжая, 7.
Невшывака Н. А., Цыпковская, 6.
Невядомский И. Д., Рыжовский переулок, 5.
Негоденко А. П., Усовская, 11.
Негоденко Г. Т., Усовская, 11.
Негодин Ф. Е., Куриловская, 8.
Негробов, Свердлова, 41.
Недайвода, Кремлевская, 27.
Недовесов П. А., Красноармейская улица, 4.
Недоннов В., Крапоткина, 13.
Недомовный П. И., Богдановский пер., 11.
Недосекин Ф., Балашевский пер., 7.
Недохлебов В. П., Свердлова, 51.
Недре М. И., Молочная, 28.
Нежданов Г. Д., Ветеринарная, 32.
Нежобовский, адрес не указан.
Нежинец А. А., М. Панасовка, 8.
Нежурина К. Н., Конторская, 72.
Незвецкая В. А., Кацарская, 58.
Незвецкий А. К., Кацарская, 58.
Нездоров, адрес не указан
Незовибатько А. С., Лелюховский пер., 18.
Незовибатько М. С., Змиевская, 64.
Незовибатько М. Г., Змиевская, 64.
Незовибатько, Корсиковская, 14.
Нейкина К. М., Кремлевская, 14.
Нейман И. Я., М. Гончаровка, 27.
Нейман М. И., Нетечинская, 28.
Нейман М. И., Дмитриевская, 29.
Нейман М. Н., ул. Урицкого, 29б.
Нейман Н. Ш., Урицкого, 29/б.
Нейман К. Н., Клочковская, 82.
Нейштат Ф. Г., Чеботарская, 11.
Некрасов А. И., М. Панасовка, 8.
Некрасов, Кладбищенская, 94.
Некрасова А. А., К. Маркса, 38.
Некрасова А. С., Ветеринарная улица 21/1.
Некрасова, Кацарская, 7.
Некрасова М. Л., Семиградская, 25.
Некритин А. Л., Нетеч. наб., 2.
Неластий А. Г., Сах.-Заводская, 16.
Нелипенко С. И., Балашевская, 36.
Нельконбаум Л. С., Рудаковский пер., 26.
Неманов Г., Дмитриевская, 26.
Неманов П. П., Дмитриевская, 26.
Немеловский, Пушкинская, 69.
Неменов А. З., Кузнечная, 34.
Неменов Д. Я., Гражданская, 9.
Неменов И. Я., Гражданская, 9.
Немеровский, Конторская, 26.
Немец И .И., Гимназическая, 14.
Немец Ф. И., Куриловская, 7.
Немиров А. Т., Юрьевская, 10.
Немирович В. С., Кацарская, 10.
Немировская Б. Э., Молочная, 10.
Немировская Р. А., Урицкого, 31.
Немировская Р. М., Клочковская, 33.
Немировская Ф. М., Клочковская улица, 33.
Немировский, Урицкого, 4.
Немировский, Донец-Захоржевская улица, 7.
Немировский И. А., Урицкого, 31.
Немировский И. М., Короленко, 17.
Немировский М. М., Лопатинский пер., 10.
Немировский Н. Ю., Плехановская улица, 34.
Немирок Н. А., Церковный пер., 5.
Немкова П. П., Сухаревская, 42.
Немлихер Л. Я., Конторская, 3.
Немоловский И. П., Пушкинская, 69.
Немцев, Гончаровский бульвар, 2.
Немцев П. Я., Михайловский переулок, 17.
Немченко-Куликова А. А., Свердлова, 35.
Немченкова А. И., Мордвиновский пер., 18.
Немченок С. А., Клочковская, 10.
Неович А. А., Безуглый пер.,10.
Неповинная П. Л., Конторская, 30.
Непомнющий Н. С., Свердлова, 16.
Непомнящая М. А., Нетечинская, 31.
Непомнящая М. Б., Свердлова, 9.
Непомнящий, Нетечинская наб., 2.
Непомнящий А. Х., Гражданская улица, 18.
Непомнящий Н. А., Клочковская, 10.
Непомнящий Д., Подольский переулок, 2.
Непомнящий Л. С., Гимназическая наб., 16.
Непомнящий С. Г., Гражданская, 9.
Непосниянный, адрес не указан.
Непочатая М. И., Котлова, 17.
Неприщев Н. Д., Котляревского, 30.
Непрынцев К. Р., Плеханова, 20.
Непряхин Н. М., Сидельниковский переулок, 7/3.
Нерадовый А. М., Чеботарская, 47.
Неровня П. Т., ул. Телешова, 19.
Неровня М. Т., ул. Телешова, 19.
Нерод Д. Ф., Гневская, 8.
Неронов Н. Я., Ермолаевский переулок, 5.
Нерубенко Г. Ф., С. Московская, 64.
Нерушенко И. Д., Свердлова, 44.
Нерушенко Т. Д., Федоровской, 67.
Несветайлов С. Я., Нетечинская, 24.
Неселевич С. Л., Свердлова, 31.
Неслижинский Д. И., Либкнехта, 27.
Неслизганский Д. И., Либкнехта, 27.
Несметер, Гончаровский бульв., 2.
Нестеренко, В. К., адрес не указан.
Нестеренко Д. А., адрес не указан.
Нестеренко М. М., Основа, Балашевская, 57.
Нестеренко Н. П., Заиковская, 69.
Нестеренко С. К., пл. Фоербаха, 12.
Нестеренко Т. Н., Плехановский переулок, 4.
Нестеренкова Н., Семиградская, 9.
Нестеров А., Юрьевская, 10.
Нестеров А. П., Либкнехта, 60.
Нестеров К. П., Новопроезжая, 46.
Нестеров П. В., Новопроезжая, 46.
Нестерова А. И., Урицкого, 21.
Нестерова А. П., Новопроезжая, 46.
Нестерова М. П., Новопроезжая, 46.
Нестерцев И. Ф., хут. Дубковки.
Нестойков Д. Я., Надеждинский переулок, 9.
Нестер нко Д. Т., Искринская, 9.
Нестяйко, Плехановская, 8.
Нестерцов И. А., Галушкинская, 19.
Несцерцова В. М., Галушкинская улица, 19.
Нетесов И. Л., ул. Ганны, 48.
Нетесова, пер. Яковлева, 12.
Неткач П. М., Б. Сумская, 23/4.
Нетросов Е. А., Андреевская, 56.
Нетт Е. М., М. Панасовка, 22.
Неудачная Е. И., Александро-Невская, 4.
Неумановский И. И., Дудниковский переулок, 2/5.
Неусифин Г. И., Ярославская, 30.
Неусифин Д. И., Ярославская, 30.
Неусифин И. И., Ярославская, 30.
Неусифин Л. И., Ярославская, 30.
Неусифин Э. И., Ярославская, 30.
Неусихина И. Д., Свердлова, 38.
Неустроев П. В., Бассейная, 11.
Неустроева Б. В., Бассейная, 11.
Нефедов, адрес не указан.
Нехаенко Е. Я., Монастырская, 22.
Нехаенко Е. Я., Спартаковская, 22.
Нехамес Д. Ю., Фонарный пер., 18.
Нехамкин Л. Б., Рыбасовский переулок, 3.
Нехамкин Л. О., Рыбасовский переулок, 2.
Нехамко Е. Е., Монастырская, 22.
Нехильсон Г. И., Бужинский переулок, 6.
Нехойлов Г. З., хут. Дубковки.
Нехойлова А. В., хут. Дубковки.
Нехорошев, адрес не указан.
Нехрошович И. М., Петровская, 5.
Нехцял С. В., Чернышевская, 35.
Нечаев А. М., Заиковская, 38.
Нечаев А. С., Владимирская, 62.
Нечаев И., Конная пл., 4.
Нечаев И. М., Конная пл., 4.
Нечаев К. М., Ветеринарная, 29.
Нечаев Н. Г., Володарская, 74/76.
Нечаева А. П., Володарская, 74/76.
Нечаева К. С., Клочковская, 24.
Нечаева П. А., Панасовский пер., 3.
Нечаева П. И., Заиковская, 38.
Нечаева Ф. И., Верховский пер., 11.
Нечай П. И., Клочковская, 18.
Нечай Н. И., Клочковская, 18.
Нечванов, адрес не указан.
Нечепуренко, Глаголевский пер., 4.
Нечетайлов П. П., Заиковский переулок, 38.
Нечетайлова Е. С., адрес не указан.
Нечипаев И. П., Дворянский пер., 4.
Нечипаев Ф. П., Дворянский пер., 3.
Нечипаева А. И., Дворянский переулок, 3.
Нечипоренко В. П., Мурмыловский пер., 9.
Нечитайло Д. И., Ханайченковская улица, 12.
Нечитайло И. Г.,Плеханова, 61.
Нешвий Г. Д., Садовая, 1.
Нешумова Г. Я., пл. Руднева, 24.
Нещерета Т. Е., Гиевская, 42.
Нещеретный Ф. К., Знаменская, 31.
Нещеслод Г. П., Бородиновская, 37.
Ниаматуньянц А. Я., Усовская, 3.
Ниведров К. И., С. Бельская, 19.
Нивинский И. С., Кладбищенская улица, 56.
Нидерштейн Д. С., Лермонтовская улица, 19.
Нижегольская А., Валериановская улица, 7.
Нижегородцев А. А., Конная, 11.
Нижегородцев В. Ф., Фельдшерская, 29.
Нижник А. В., С. Кладбищенская улица, 29.
Нижникова Ф. В., С.-Кладбищенская 29
Низиков А. М., Мочная, 28.
Низинкова Е. К., Военная пл., 9.
Никипелов Г. В., Фастовский переулок, 2.
Никитенко А. К., адрес не указан.
Никитенко А. Ф., Бондаревская, 6.
Никитенко И. К., Андреевская, 19.
Никитенко О. Г., Репинский переулок, 10.
Никитенко О. И., Плехановский переулок, 34.
Никитенко П. А., Репинский переулок, 10.
Никитенко Ф. А., Фельдшерская улица, 34.
Никитин В. Г., Котлова, 74.
Никитин В. М., С.-Московская, 69.
Никитин Г. П., Урицкого, 21.
Никитин Д. И., Монастырская, 11.
Никитин Д. И., Афанасьевская, 36.
Никитин И. Н., Афанасьевская, 36.
Никитин И. Г., Тихоновская, 21.
Никитин И., Филипповская, 3.
Никитин И. А., Галушкинская, 10/а.
Никитин М. И., Рымарская, 23.
Никитин М. И., Рымарская, 23.
Никитин М. И., Афанасьевская, 36.
Никитин Н. Ф., М.-Панасовка,, 13.
Никитин С. И., Афанасьевская, 36.
Никитин С. Т., адрес не указан.
Никитин П. Я., Плехановская, 2.
Никитин Т. Ф., Единоверческая, 3.
Никитин Я. И., Петинский пер., 34.
Никитина А. Т., Конторская, 32.
Никитина, ул. Свердлова, 27.
Никитина, Военная, 32.
Никитина А., адрес не указан.
Никитина А. В., Военная, 32.
Никитина А. П., Колония ХПЗ, 6.
Никитина В. К., Рудаковский переулок, 57.
Никитина В. М., Чистоклер., пер. 18.
Никитина Е. И., Плеханова, 110.
Никитина И. Н., Кузниский в'езд, 1.
Никитина И. Н., Кузинский в'езд, 1.
Никитина М. В., Галушкинская улица, 10/а.
Никитина П. П., адрес не указан.
Никитина У. Д., Мефодиевская, 7
Никитская А. П., Всехсвятская, 1:
Никитская Н. Е., Нагорная ул.,
Никитский А. Н., Свердлова, 23.
Никифоренко А. Н., Сковородиновская, 32.
Никифоров, Искринская, 7.
Никифоров, Котлова, 104.
Никифоров А. Л., Змиевской переулок, 28.
Никифоров И. Н., Гимназическая набережная, 6.
Никифоров П. Н., Гимназическая набережная, 6.
Никифоров Ф. К., Искринская, 7.
Никифорова, пер. Сознания, 1.
Никишаев Н. Ф., 2-й Панасовский проезд, 18.
Никишаева У. В., 2-й Панасовский проезд, 18.
Никишин И. А., Чистоклетовск., 18.
Никишкин А. К., Скляровский переулок, 18.
Никишкин П. К., Кульбицкий переулок, 15.
Никогосьянц С. Я., Александровс., 10
Никогосянц А. В., Красноармейская, 10.
Николаев А. Н., Рыбасовская, 26.
Николаев А. Н., Аптекарский переулок, 7/9.
Николаев А. П., Б.-Панасовка, 2-й проезд,, 34.
Николаев А. Т., Гиевская, 28.
Николаев В. Н., Молочная, 70.
Николаев В. Н., адрес не указан.
Николаев В. Ф., Фесенковская, 23.
Николаев И. Е., Железнодорожная улица, 21.
Николаев Е. И., Железнодорожная улица, 21.
Николаев И. С., пл. Тевелева, 21.
Николаев И. Ф., Гимназическая набережная, 6.
Николаев М. Я., Украинбанк.
Николаев М. Я., Рудаковский переулок, 26.
Николаев Н. Д., Черноглазовская улица, 5—1.

Николаев Н .Н., Екатерининская улица, 39.
Николаев П. К., Змиевская, 60.
Николаев П. П., Верховский переулок, 11.
Николаев П. Ф., Б.-Панасовка, 2-й проезд, 34.
Николаев Я. К., Жихоревская, 3.
Николаева А. А., Молочная, 70.
Николаева А. И., Короленко, 25.
Николаева А. Е., Галушкинская, 8.
Николаева Е. Б., Аптекарский переулок, 7/9.
Николаева И. С., адрес не указан.
Николаева М. С., Гиевская, 22.
Николаева Т. Ф., Б.-Панасовка, 2-й проезд, 34.
Николаевский В. О., Бужинский переулок, 7.
Николаевский К. Б., Пушкинская улица, 50.
Николаенко А. Н., Ващенковская, 8.
Николаенко И. Е., Змиевский переулок, 53.
Николаенко М. Е., Змиевский переулок, 53.
Николаенко Н. О., С.-Московская улица, 56.
Николаенко П. Е., Змиевский переулок, 53.
Николаенкова Ф. И., Андреевская улица, 18.
Николайчик А. Г., Плеханова, 14.
Николенко В., Садовая 15.
Никольцкий завод, Кирилловка, 6.
Никольенко И. Ф., Змиевская, 45.
Никольская А. Д., Почтовый пер., 3.
Никольская М .В., Искринская, 6.
Никольская О. П., 2-й Панасовский проезд, 32.
Никольский А. Г., Искринская, 6.
Никольский С. Я., 2-й Панасовский проезд, 32.
Никольченко А. Д., Масловский переулок, 13.
Никольченко Е. И., Молчановский переулок, 4.
Никоненко А. Д., Новохатская, 3.
Никоненко А. Н., Сах.-Заводская, 7.
Никоненко В. Г., ул. Котлова, 88.
Никоненко В. Е., ул. Котлова, 88.
Никоненко М. В., ул. Свердлова, 54.
Никонов Н. М., Татарипский переулок, 11.
Никонов С. А., Владимирская, 32.
Никонов Л. И., С.-Московская, 41.
Никритин А. Л., Нетечинская набережная, 2.
Никулин Е. А., адрес не указан.
Никулин Р. Н., Державинская, 16.
Никулин А. В., Державинская, 16.
Никулин А. С., Гиевская, 22.
Никулин И. И., Молчановский переулок, 11.
Никулин И. Т., Молчановский переулок, 11.
Никулин И. Н., Молчановский переулок, 11.
Никулин И. М., Грековская, 81.
Никулин М. Т., Регистраторская, 4.
Никулин М. Т., ул. 2-я Поповых, 17.
Никулин Н. Н., ул. Федоровской, 22.
Никулина Е. И., Молчановский переулок, 11.
Никулина Т. Д., Конторская, 76.
Никулинский М. М., Кооперативная улица, 34.
Никулочкин И., Тарасовский переулок, 81.
Никулочкин С. Г., Аптекарский переулок, 13.
Никулочкин Я. М., Власовский переулок, 7.
Ниллер А. И., Елизаветинская, 37.
Ниллер Ф. М., Елизаветинская, 37.
Нилов Н. Г., ул. Володарского, 6.
Нилова А. А., ул. Володарского, 6.
Нилова И. У., Бородинская, 36.
Нимийкпунас Я. М., Ханайченковский пер., 13.
Нин Э. А., Карповский пер., 9/а.
Нинзак С. Ф., Молчная, 26.
Ниолова В. С., Квиткинская, 27.
Ниренберг Л. Г., Конторская, 51.
Нирко А. Б., адрес не указан.
Нирко, Кузнечная, 29.
Нирко А. В., ул. 1-го Мая, 17.
Ниселев М. Л., Дмитриевская, 17.
Ниселевич М. Л., Дмитриевская, 17.
Нисенбаум Я., Пушкинская, 69.
Нисенкорен М. Т., Свердлова, 18/33.
Нискородов П. Н., Тихоновская, 16.
Нислевич Д. Н., Клочковская, 10.
Нитенко А. Ф., Благбаз, 15.
Ничаев А. В., ул. Котлова, 88.
Ничаева М. М., ул. Котлова, 88.
Ничвальд Г. И., Плеханова, 81.
Ничик А. Б., Основа, Большевская улица, 14.
Ничипорнико И. О., Крамчанинов- ская, 17.
Нищикова Е. Ф., Основинская, 16.
Новак В. Ф., ул .Котлова, 90.
Новак И. В., Искринская, 21.
Новак И. Р., Новопроломная, 18.
Новак Ф. Ф., ул. Котлова, 79.
Новак Э. И., пос. Елизаветовка.
Новакова О. С., ул. Котлова, 90.
Новаковская, пл. Тевелева, 25.
Нованоким Н. И., Плеханова, 43.
Новгородний М. Г., Грековская, 48.
Новгородская О. Н., Никитинский пер., 17.
Новгородский А. С., Афанасьевская улица, 60.
Новик К. А., ул. Либкнехта, 39.
Новик Р. А., Клочковская, 10.
Новиков А. И., Валковская, 52.
Новиков В. П., Гиевская, 22.
Новиков В. Г., Гордиенковская, 31.
Новиков Г. И., Знаменская, 12.
Новиков Д. И., Молочная, 6.
Новиков И. Г., Слесарный пер., 5.
Новиков И. А., Аптекарский переулок, 41.
Новиков И. И., Монастырская, 14.
Новиков И. А., ул. Урицкого, 15.
Новиков И. О., ул. Свердлова, 49
Новиков И. Ф., Б.-Гиевская, 5 .
Новиков М. С., Лебединская, 16.
Новиков Н., Конная пл., 3.
Новиков Н. С., Тарасовская, 29.
Новиков С. В., Киевская, 12.
Новиков С. М., Сах.-Заводская, 51.
Новиков С. А., Андреевская, 26.
Новикова А. А., Искринский пер., 19.
Новикова Б. П., ул. Гаршина, 1.
Новикова Е. С., Змиевская, 58.
Новикова Л. И., Тарасовская, 11.
Новикова М. А., Афанасьевская, 10.
Новикова Н. Е., Галушкинская, 13.
Новикова О. Г., 2-й Тарасовский въезд, 12.
Новикова У. Г., Нетечинский переулок, 28.
Новикова О. Р., Сумская, 78.
Новицкая В. Н., Мончная, 16.
Новицкая М. П., ул. Урицкого, 23.
Новицкая М. П., ул. Урицкого, 21.
Новицкая С. И., ул. Либкнехта, 60.
Новицкий А. З., Основа, Б.-Основянская, 17/31.
Новицкий В. М., ул. Котлова, 76.
Новицкий И. Ф., Чистоклетовская улица, 7.
Новицкий С. И., ул. Либкнехта, 60.
Новичко И. Г., пер. Короленко, 10.
Нововейская Н. В. М.-Гончаровка, 20.
Новогрецкий А. И., Конная пл., 8.
Новодережкин М. Н., Херсонская улица, 12/14.
Новожилов И. Г., Уткинский переулок, 4.
Новожилова Ф. Ф., Уткинский переулок, 4.
Новомановская М. Н., 2-й Панасовский проезд, 15.
Новомирская, Глаголевский пер., 7.
Новомлинский Д. Т., Садовая 13.
Новомлинский Г. П., 2-й Панасовский проезд, 15.
Новосад М. Н., ул. Котлова, 6.
Новосад Н. А., ул. Котлова, 6.
Новосартян, Нетечинская, 26.
Новосильцев В., Единоверческий пер., 8.
Новосильцев Д. С., Павловский переулок, 10.
Новосильцев И. С., Молочный переулок, 11.
Новосильцева П. Т., Павловский переулок, 10.
Новохатская Е. Т., Павловский переулок, 11.
Новохацкая А. А., Гордиенковская улица, 29.
Новохацкая Е. Т., Павловский переулок, 11.
Новохацкий М. И., Сах.-Заводская улица, 96.
Новроцкого В. Н., Франковская, 8.
Ногачеуский А. И., Б.-Гончаровская, 12.
Нодель, Уральская, 17.
Нодельтон, адрес не указан.
Нодобич Г. С., Валерниановская, 13.
Ноенович М. С., С.-Московская, 58.
Ноенович М. К., Ст. Московская, 58.
Ножен П. И., Юмовская, 11.
Ноженко Г. П., Сосновая, 3.
Ноженко И. Ф., Гиевская, 11.
Ноженко О. А., Кузинский базар, (сальн. р.).
Ноженковский Е. В., Григоровская улица, 21.
Ножильцова Е. Ф., Безуглый переулок, 10.
Ноздрина Н. П., Проезжая, 35.
Нойман, Молочная, 10.
Покревский И. Н., Телешова, 19.
Норинская Л. И., Дмитриевская, 8.
Норинский И. Н., Кацарская, 50.
Норинский Г. И., Дмитриевская, 8.
Норкин А. Г., Безуглый пер., 13.
Носалевич А. И., Аптекарский переулок, 4.
Носалевич В. Е., Аптекарский переулок, 4.
Носалевич Е. Я., Аптекарский переулок, 4.
Носалевич И. М., Аптекарский переулок, 4.
Носалевич Н. М., Аптекарский переулок, 4.
Носалевич М. И., Аптекарский переулок, 4.
Носалевич О. М., Аптекарский переулок, 4.
Носарев Г. И., Плехановская, 93.
Носач К. И., Резниковский пер., 9.
Носачев А. А. 1-й Панасовский проезд, 7.
Носачева Е. А., 1-й Панасовский проезд, 7.
Носачева Н. С., 1-й Панасовский проезд, 7.
Носачева О. А., 1-й Панасовский проезд, 7.
Носик С. А., ул.Федоровской, 65.
Носик М. А., Змиевская, 3.
Носичков И. П., адрес не указан.
Носко В. К., пл. Тевелева, 30.
Носков А. С., Банный пер., 12.
Носков Д. А., Банный пер., 12.
Носков И. Я., Проезжий пер., 24.
Носков Н. В., Заиковский пер., 13.
Носкова А. Д., Проезжий пер., 24.
Носкова В. К., Короленко, 30.
Носкова М. И., Анненская, 46.
Носов И. Н., Церковный переулок, 15—13.
Носов И. Ф., Каркачевский пер., 2.
Носова К. П., Петинский пер., 3.
Носовицкий Я. И., ул. Свердлова, 31.
Носок Г. Г., Ярославская, 3.
Ноткин Н. Б., ул. Котлова, 27.
Нотович Э. Б., Садовая, 16.
Ноточий Я. Б., Григоровская, 16.
Ношна В. С., Лебединская, 6.
Нохотовский, адрес не указан.
Ноэль А. Ю., Театральный, 15.
Нудкечов В. В., Симоновский переулок, 5.
Нуллер Е. М., Елизаветинский переулок,37.
Нуллер Л. М., Тарасовская, 3/12.
Ныгонько К. З., адрес не указан.
Ныркова О. А., Железнодорожная улица, 14.
Нюркепянц С. А., ул. Свердлова, 58.

О.

Обгощин, адрес не указан.
Обелипов, Михайловский пер., 7.
Обельянц К. К., Грековская, 7.
Оберемок Ю. С., Владимирская, 13.
Оберштбесон А. И., Рыжовская, 22.
Обидец Н. А., Искринская, 8.
Обозный И. В., Колчигинский переулок, 6.
Оболонский Л. И., Свердлова, 28.
Образцов А. А., Кладбищенский переулок, 6.
Образцов В. Д., ст. Харьков, Товарная лит. С.
Образцова М. Г., Основянская, 7.
Обрезанов А. А., Молочный пер., 9.
Образумов Н. А., Кремлевская, 4.
Обремский Г. Г., Кладбищенская, 63.
Обуков И. М., Котлова, 2.
Обухова М. С., Всехсвятский переулок, 5.
Обуховская А. М., Основянский въезд, 5.

Общежитие студентов Х.С. Х. института, ул. Революции, 16.

Общество Взаимн. Кред. Суздальские ряды, 79.

2-е Общество Взаимного Кредита, пл. Тевелева, 1.
Община Сипагога, Цыгаревский переулок, 8/10.
Об'единение Г. С. Н. Х., Чеботарская, 32.
Обыхвостов Н. Е., Якубовский переулок, 2.
Овах Б. И., Конный базар.
Овенович И. Г., Свердлова, 2.
Овечкина С. П., Примеровская, 20.
Оврах А. С., Константиновская, 14.
Оврах И. М., Константиновская, 14.
Овруцкая М. Я., Галушкинская улица, 10/б.
Овруцкая Р. Я., Галушкинская улица, 10/б.
Овруцкая Х. Я., Галушкинская, улица, 10/б.
Овруцкая Ч. М., Галушкинская улица, 10/б.
Овруцкий П. Я., Галушкинская 10/б.
Овруцкий М. Я., Галушкинская улица, 10/б.
Овруцкий Я. И., Галушкинская улица 10/б.
Овсивин Н. Ю., Свердлова, 18/33.
Овсиевич П. Ю., Дмитриевская, 18.
Овсиенко П. З., Фонарный пер., 19.
Овсии И. Ф., Токовая, 21.
Овсяшников Г. И., Пограничная, 33.
Овсяшников Е. Н., ул. Ганна, 30.
Овсяшников Н. Г., Пограничная, 33.
Овсяшников Л. И., Константиновская, 20.
Овсяшников М. Г., Палладиевская улица, 17.
Овсяшникова А. В., Плеханова, 66.
Овсяшникова А. Г., Пограничная, 33.
Овсяшникова А. И., Пограничная, 33.
Овсяшникова М. П., Плеханова, 2.
Овсяшникова Н. К., Константиновская, 20.
Овсяшникова О. П., Константиновский пер., 4.
Овчаренко А. А., Аравийская, 3.
Овчаренко А. И., Андреевская, 23.
Овчаренко А. И., Семиградовский пер., 7.
Овчаренко А. П., Ярославская, 27.
Овчаренко Г. А., Токаревский переулок, 5.
Овчаренко Г. Е., Проезжий пер., 12.
Овчаренко И. А., Дудниковский переулок, 8.
Овчаренко И. А., Конторская, 2.
Овчаренко Л. Я., Либкнехта, 29.
Овчаренко М. О., Токаревский переулок, 5.
Овчаренко С. М., 1-й Панасовский пр., 8.
Овчарик И. Я., Галушкинская, 10/а.
Овчарик С. Д., Галушкинская, 10/а.
Овчарова Н. В., М. Панасовка, 5.
Овчарова Т. П., пер. Урицкого, 8.
Овчеренко И. С., ул. Котлова, 90.
Овченкова А. П., ул. Котлова, 90.
Овчинков М. С., Свердлова, 44.
Овчинников К. И., Дудниковский пер., 13.
Овчинников Ф .П., Андреевская, 19.
Овчинникова А. Ф., Примеровская улица, 29.
Овчинникова Н. М., Конторская, 8.
Овштейн Г. Я., Конторская, 11.
Оганес К., Нетечинская, 26.
Оганесов Д. А., Конторская, 21.
Оганесов С. А., Конторская, 21.
Оганеста А. Н., Свердлова, 2.
Огани Н. Л., Всехсвятский пер., 26.
Оганянц А. А., Сах.-Заводская, 26.
Огарев В. Н., Никитинский пер., 20.
Огарев Н. А., Рудаковский пер., 35.
Огаренкий, Паровозостроит. завод.
Огли С., Яковлева, 50.
Оглобин, Юрьевский пер., 10.
Оглоблина А. Н., М. Гончаровка, 5.
Оглоблина М. И., Кремлевская, 15.
Оглоблина М. Т., Змиевская, 58.
Оглы И. А., ул. Св. Академин, 43.
Оглы-Моглы В. М., Полтавская, 24.
Огнянников, Пролетарская, 8.
Огоносян А. С., Журавлевская.
Огонянц М. А., Свердлова, 55.
Огородник А. И., Сериковская, 9.
Огородник Л. Ф., Свердлова, 24.
Огородников З., С. Московская, 2.
Огородников П. М., Рудаковская, 47.
Огородникова М. Д., Куликовская улица, 36.
Огульков А. В., Монастырская, 11.
Огурцов М. М., Рудаковский переулок, 59.

Огурный И. Г., Кирилловская, 7.
Огурцов Р. В., адрес не указан.
Огурцов С. С., Афанасьевская, 4 а.
Одель Г. А., Либкнехта, 58.
Одинцова А. С., Гиевская, 11.
Одер А. А., Каплуновский пер., 20-7.
Одинцов А. В., 1-й Панасовский переулок, 3.
Одинцов Н. А., Фельдшерская, 34.
Одинцов С. Д., Новоселовская, 6.
Одинцов Ф. Н., Федоровская, 2.
Одинцова А. А., Монастырская, 5.
Одинцова А. В., Либкнехта, 47.
Одинцова В. И., пос. Елизаветовка.
Одинцова Е. Я., 1-й Панасовский пер., 3.
Одинцова Н. А., Фельдшерская, 34, Основа.
Однопозов А. В., Нетечинская набережная, 3/4.
Осенко С. Т., Конюшенная, 21.
Оженко, Рымарская, 6.
Озар М. Б., Самеровский пер., 10.
Озаркевич Г. Г., М. Панасовка, 16.
Озенов Г. Я., адрес не указан.
Озеров А. Ф., Нетечинский, 25.
Озеров Б. В., ул. Ганны, 55.
Озерова Е. Е., Крашенический переулок, 11.
Озерова М. В., Черкасская, 18.
Озерова М. И., Гиевская, 22.
Озерский А. Я., Скрыпницкий переулок, 10/3.
Озизов Н. П., адрес не указан.
Озик И. Л., Цыгаревская, 20.
Озолин М. А., ул. Ганны, 5.
Озябло, Клочковская, 34.
Оказий М. Е., Куриловская, 14.
Окор Блоша, Мороховецкая, 10.
Околов-Зубковский К. И., Плехановская, 8.
Окомелков В. И., Кобреленко, 13.
Окорочков В. И., Чернышевская улица, 35.
Окрземотдел, пл. Шевченко.
Окроец, Дмитриевская, 32/36.
Окунев Б. М., Конная, 33.
Окунев Н. М., пл. Руднева, 25/26.
Окунев И. М., Михайловская, 33.
Окуневич В. К., 1-й Панасовский проезд, 14.
Окуневич Е. М., 1-й Панасовский пр., 14.
Окуневич З. К., 1-й Панасовский пр., 14.
Окунь А. М., Конторская, 7.
Окунь Л. М., Либкнехта, 92.
Окунь С. Л., Либкнехта, 92.
Окунь С. Л., Либкнехта, 33.
Окуньянц Ю., Спартаковский переулок, 2.
Оляп М. О., Солодниковский переулок, 4.
Олезаренко П. П., Клочковская, 95.
Олезаренко Я. Г., Клочковская, 95.
Олейпер, Михайловский пер., 17.
Олейник А. И., Железнодорожная, 7.
Олейник В. И., Антекарский переулок, 22.
Олейник Е. Ф., Антекарский переулок, 22.
Олейник Н. А., Антекарский переулок, 22.
Олейник И. О., Шевченко, 80.
Олейник С. П., Шевченко, 80.
Олейников, адрес не указан.
Олейников, Хапайченковская, 15.
Олейников А. М., Котлова, 3.
Олейников А. Т., Глаголевский переулок, 8.
Олейников В. Т., Плехановская, 125.
Олейников Г. Ф., Колчигинский переулок, 4.
Олейников Г. Ф., Колчигинский переулок, 4.
Олейников И. Ф., Заиковская, 51.
Олейников И. Я., Змиевской переулок, 51.
Олейников Н. В., Змиевская, 121.
Олейников Т. М., Колчинский переулок, 19.
Олейникова А. М., Колчигинский пер. 4,
Олейникова В., пер. Сапельника, 18.
Олейникова Е. П., Андреевская, 15.
Олейниченко И. И., Основа, 31.
Олейников Н. Ф., Стрелецкий переулок, 21.
Оленков Я. М., ст. Харьков товарная.
Оленикова Т. А., Харьков 5 р., милиции.
Оленченко Л. П., С. Московская, 8.
Олеиицкая Е. Д., Скляровский переулок, 18.
Олеиицкий И. Ф., Скляровский переулок, 18.
Олефиренко А. М., Измайловская улица, 7.
Олефиренко И. Ф., Измайловская улица, 7.
Олощенко Н. Ф., Рогатинский переулок, 19.
Олощенко З. Л., Грековская, 6.
Олифиренко А. Я., М. Панасовка 19/2.
Олифиренко В. А., М. Панасовка, 19/2.
Олифиренко К. В., М. Панасовка, 19/2.
Олифиренко Л. А., М. Панасовка, 19/2.
Олифиренко П. А., М. Панасовка, 19/2.
Ольсевин И. Ф., Яковлева, 25.
Ольфиренко М. М., Плеханова, 66.
Ольхов К. И., Молочный пер., 8.
Ольхов М. М., Н.-Гиевская, 110.
Ольхова С. Ф., Молочный пер., 8.
Ольховой Т. К., Молочный пер., 8.
Ольховская А. А., С.-Московская улица, 48.
Ольховская К. В., М. Мясницкая, 1.
Ольховский А. И., Змиевская, 9.
Ольховский Л. Д., 4-й Кузинский в'езд, 2.
Ольховый И. М., ул. Ганны, 36.
Ольшаков Я. М., М. Панасовка, 13.
Ольшанин Г. Г., Молочная, 28.
Ольшанский А. Э., Грековская, 39.
Ольшанский И. И., Свердлова, 38.
Ольшанский С., Плехановская, 100.
Омельченко А. С., Власовский переулок, 6.
Омельченко А. А., Чунихинская, 1.
Омельченко В. А., Карташевская, 8.
Омельченко В. А., Чунихинская, 1.
Омельченко В. В., Чунихинская, 1.
Омельченко Е. А., адрес не указан.
Омельченко И. А., Елизаветинский пер., 48.
Омельченко Н. А., Монастырская улица, 33.
Омельченко П. В., Сах.-Заводская улица, 22.
Омельченко И. Ф., ул. 1-го Мая, 18.
Омельченко К. Я., Жихорская, 12.
Омельченко Л. А., Чунихинская, 1.
Омельченко М. К., Чунихинская, 1.
Омельченко М. С., Чеботарская, 1.
Омельченко С. И., Чунихинская, 1.
Омельченко С. И., Карташевская, 8.
Омельченко У. М., Жихорская, 12.
Омельченко Я. Д., Змиевская, 108.
Омерсам, Клочковская, 15.
Онаэянц, Кацарская, 48.
Ондронов С. М., Колония Х. П. З., 6.
Оненев П. А., Клочковская, 31.
Оненко А. Е., Лебединская, 30.
Ониференко П., Молочная, 13.
Онищенко, Конюшенная, 16.
Онипко, Безымянный пер., 3.
Онищенко В. М., Стрелецкий переулок, 36.
Онищенко Г. С., Конюшенная, 35.
Онищенко В. В., Черкасская, 14.
Онищенко Г. И., Куликовская, 17.
Онищенко Д. И., Ст. Верещаковка, 9.
Онищенко Н. П., Ст. Верещаковка, 5.
Онищенко И. П., Черкасская, 14.
Онищенко А. В., Черкасская, 14.
Онищенко М. Н., С. Верещаковка, 18.
Онищенко Н. М., С. Верещаковка, 18.
Онищенко П. М., Ст. Верещаковка, 9.
Онищенко П. П., Ст. Верещаковка, 9.
Онищенко У. Д., Ермолаевский переулок, 13.
Оноппо М. В., ул. Урицкого, 9.
Оноприенко И. Р., Гордиенковская улица, 20.
Онофренко А. М., Основа, Пушкинская 9.
Онуфриев П. Э., Чернышевская, 103.
Онуфриева Х. Е., Тихоновская, 21.
Онуфриенко С. М., Крашенический пер., 11.
Опал А. И., Фесенковская, 7.
Опал О. А., Фесенковская, 7.
Опальков Д. М., Кладбищенская, 29.
Опаневич Ф.Д., Конная, 6.
Опонов П. А., Клочковская, 31.
Опитц А. А., Котлова, 75.
Оподзянц С. О., Кацарская, 48.
Опокпенко М. Ф., В.-Гиевская, 85.
Опоприенко А .К., Военная, 9.
Опрыченко В. Г., Свердлова, 42.
Опрышко Е. С., Григоровское шоссе, 12.
Орел Д. А., Залесский пер., 10.
Орелович С. А., Пушкинская, 58/2.
Орехов А. М., ул. Ганны, 26.
Орехов А. М., Котлова, 112.
Орехов А. М., Б. Панасовка, 112.
Орехов Г. М., Котлова, 112.
Орехов И. И., Гиевская, 4.
Орехов К. В., 1-й Чеботарский в'езд, 3.
Орехов Н. К., Безуглый пер., 15.
Орехов С. А., Котлова, 112.
Орехов С. Г., Котлова, 112.
Орехова Е. А., Котлова, 112.
Ориделев, Сумская, 12.
Ориент М. М.,Пушкинский в'езд,6-3.
Орлик Ш., Пантелеймоновский переулок, 7.
Орлинко, Иваповка, Новинский переулок, 3.
Орлов, Котлова, 1.
Орлов А. А., Основянская, 6.
Орлов А. Г., пл. Комсомольца, 11/1.
Орлов В. И., Змиевской пер., 45.
Орлов В. К., Кривокоповская, 31.
Орлов В. Ф., С. Московская, 64.
Орлов Г. С., Моичная, 16.
Орлов И. М., М. Гончаровка, 37/35.
Орлов М. А., 1-й Тарасовский в'езд, 24.
Орлов М. В., Большая Сумская, 7.
Орлов М. М., ул. Октябрьской Революции, 2.
Орлов М. С., Молочная, 5.
Орлов Н. М., М. Гончаровка, 37/35.
Орлов П. И., Свердлова, 2.
Орлов С., Пушкинская, 50.
Орлов Т. А., Кузнечная, 2.
Орлов Т. А.,Основянская, 6.
Орлов Т. И., Пушкинская, 58/4.
Орлов Ф. Л., Свердлова, 20.
Орлов Ф. Л., Екатериноелавская, 20.
Орлова, Рудаковский пер., 65.
Орлова А. А., Основянская, 6.
Орлова А .В., Пушкинская, 28.
Орлова, В. А., дача Шатилова.
Орлова В .Д., Сычковский пер., 19.
Орлова Е. М., Котлова, 55.
Орлова Е. А., Кривокоповская, 31.
Орлова Г. Г., Нетечинский пер., 17.
Орлова Е. И., Чеботарская, 6.
Орлова К. И., Корсиковская, 19.
Орлова М. И., Искринская, 45.
Орлова Н .Д., Володарского, 4.
Орлова П. А., Основянская, 6.
Орлова Т. А., Палладиевская, 23.
Орлова Ф. Е., ул. 1-го Мая, 21.
Орловский А. Е., Военная, 6.
Орловский А. М., Короленко, 25.
Орловский М. Н., Короленко, 25.
Орловский С. А., Кремлевская, 16.
Орловский С. О., Кремлевская, 16.
Орлозоров Л. Ш., Конная, 37.
Орлозоров Л. Ш., Конная, 37.
Орлюк, Галантерея, 12.
Ороблыский Б. Ф., Черноторская, 9.
Ортенберг В. И., Мордвиновский, 27.
Ортенберг В. П., Мордвиновский, 27.
Оршанская А. Л., Конторская, 7.
Осадская, Яковлева, 15.
Осадчева И. Е., Глаголевский переулок, 5.
Осадчий К. П., Сев.-Донецк., 9.
Осакин П. Г., Кузнечная, 6.
Осветинский Б. В., Липовая роща.
Оселечик М. А., Галушкинская, 9.
Осепьян А. О., адрес не указан.
Осепов А., Нетечинская, 26.
Осепов К., Нетечинская, 26.
Осетинский В. Н., Ярославская, 25.
Осипов, 2-й Тарасовский в'езд, 11.
Осипов А. М., Куриловская, 50.
Осипов В. А., Елизаветинский переулок, 48.
Осипов И. И., Сах.-Заводская, 6.
Осипов М. О., адрес не указан.
Осипов М. Р., Котлова, 18.
Осипов Х. Б., Котлова, 82.
Осипов Я., адрес не указан.
Осипов Я. С., Конная, 3.
Осипова, Базплощадь.
Осипова, Клочковская, 43.
Осипова А. Ф., Анненская, 46.
Осипова М. М., Елизаветинский переулок, 48.
Осипова П. Ф., Чеботарская, 11.
Осиповская Г. Я., Чеботарская, 11.
Оскин И. Т., Борзый пер., 7.
Оскнер В. И., Юрьевская, 8.
Оскпер М. Г., Юрьевская, 8.
Осланович, ул. Ганны, 43.
Осман Е. П., Короленко, 22.
Осминин С. А., Молочная, 64.
Осминина А. Т., Молочная, 64.
Осмицкий Г. Ф., Дудниковский переулок, 2/5.
Осмячкина П. К., Владимирская, 29.
Основинов, Крапоткина, 8.
Оснос М. Г., Спартаковская, 2.
Осовец, Рымарская, 6.
Осовец, Рогатинский пер., 19.
Осовец Ф. С., Рогатинский пер., 19.
Осовский И. М., Свердлова, 8.
Осонина П. О., Кузнечная, 6.
Оспаньянц Л. О., Свердлова, 8.
Останчук А., Клеменовская, 9.
Остапенко, Молочная, 3.
Остапенко В. И., Котлова, 84.
Остапенко В. И., Тарасовская, 42.
Остапенко Г. И., Черкасская, 29.
Остапенко Г. П., Монастырская, 17.
Остапенко Г. Ф., Дудниковская.
Остапенко И. Д., адрес не указан.
Остапенко И. И., Куриловская, 39.
Остапенко И. С. ,Павловский пер., 7.
Остапенко К. М., Гиевская, 86.
Остапенко М. И., Черкасская, 29.
Остапенко М. И., Кладбищенская улица, 62.
Остапенко М. П., Дудниковская.
Остапенко М. Т., Дудниковская, 4.
Остапенко Н. И., Средне-Уральская улица, 6.
Остапенко Б. И., Мигриповская, 83.
Остапенко Ф. И., Котлова, 84.
Остапов, Урицкого, 1.
Осташко В. И., Колчигинский переулок, 17.
Осташко Н. М., Колчигинский переулок, 17.
Осташковч В. И., Конная, 31.
Остащенко Л. Т., Дудниковская, 12.
Остольская А. Д., адрес не указан.
Остреров А. Я., Стенная, 20.
Остриценко С. В., Плехановская улица, 127.
Островерхов Е. Т., Церковный переулок, 12.
Островерхов К. И., Титоренский переулок, 4.
Островерхова И. О., Куриловская улица, 24.
Островская Г. М., 2-й Панасовский пр., 32.
Островская М. Н., Чеботарская, 24.
Островская О. К., Рыжовская, 4.
Островская, 2-й Панасовский пр., 32.
Островская А. С., Клочковская, 41.
Островская И. А., ул. Свердлова, 5.
Островская М. Г., Рымарская, 17.
Островская М. Г., Рымарская, 27.
Островская Н. М., Кооперативная улица, 28.
Островская Н. А., Валковская, 35.
Острожный В. П., Валковская, 35.
Остроумов А. Е., Александро-Невская, 4.
Остроумов М. А., Безуглый пер., 10.
Остроумова Н. Д., Безуглый переулок, 10.
Остроухов И. В., ул. Котлова, 100.
Остроухова О. И., ул. Котлова, 100.
Острый М. Л., ул. Свердлова, 5.
Осылачко В. С., адрес не указан.
Осьманко Д. И., М.-Панасовка, 5.
Осьмачко А. Д., Моичная, 21.
Осьмикин А. А., ул. Урицкого, 15.
Ослтинский С. М., Сумская, 14.
Отабелевский В. А., Николаевская улица, 6.
Отен А. П., Надеждинский пер., 18.
Отор Х. Г., Московская, 25.
Офер А. А., Нетечинская, 20.
Офитейн С. М., Короленко, 4.
Охганьянц Н. Фонарный пер., 17.
Охотюк В. А., Масловский пер., 1.
Охременко П. М., Балашевская, 9.
Охрименко Е. В., Фесенковская, 17.
Охрименко Е. И., Тюринско-Цырульная, 10.
Охрименко Н .И., пл. Тевелева, 8/9.
Охрименко П., адрес не указан.
Охрименко Ф. И., Конюшенная, 35.
Оцак С. В., Военная, 5.
Очередная В., Ветеринарная, 13.
Очиретпес А. Н., Рыбасовская, 11.
Очкий .К И., ул. Шатилова.
Ошер И. А., ул. Урицкого, 11.
Ошер С. Д., В.-Гончаровка, 19.
Ошеров Р. С. ,Руднева, 28.
Ошеров С. М., Тарасовская, 13.
Ошерова Х. В., Тарасовская, 13.
Ошмян И. Н., М.-Гончаровка, 23.

П.

Набич В. С., Петропавловская, 92.
Набуджанс И. А., Каплуновская, 17.
Навасар Г. Г., С.-Московская, 48.
Навельев А. А., С. Кладбищенская улица, 29.
Навельева А. В., С.-Кладбищенская улица, 29.
Павленко А. М., ул. Свердлова, 34.
Павленко А. П., Сев.-Донецкий переулок, 6.
Павленко А. Ф., Аптекарский, 6.
Павленко В. И., Сев.-Донецкая.
Павленко В. Я., Тихоновская, 16.
Павленко Е. Ф., Сев.-Донецкая.
Павленко И. А., Сев.-Донецкий переулок, 6.
Павленко И. Г., адрес не указан.
Павленко И. Ф., Рыбасовская, 15.
Павленко П. Ф., Черноглазовская улица, 8.
Павленко П. Я., Клочковская, 83.
Павленко С. М., Володарская, 22.
Павленко С. П., ул. Ганны, 22.
Павленко У. П., Рыбасовская,15.
Павленко Я. О., Семиградский п., 19.
Павленкова А. Н., Мордвиновский переулок, 4.
Павли Я. П., Искринский в'езд, 2.
Павлик А. Е., Куриловская, 6.
Павлик Е. О., Кузинская, 91.
Павлик Н. И., Куриловская, 6.
Павликайс И. В., Подорожная, 10/а.
Павликайс М. В., Подорожная, 10/а.
Павличенко Г. Е., Корсиковская, 19.
Павличенко В. Г., Константиновская улица, 20.
Павличенко В. Л., Константиновская улица, 20.
Павличенко Е. Д., Константиновская улица, 20.
Павличенко П. Д., Балашевская, 25.
Павлов А. А., Б.-Сумская, 24.
Павлов А. Г., ул. Ганны, 19.
Павлов А. И., ул. Урицкого, 3.
Павлов А. П., Сосновская, 16.
Павлов А. Ф., Зиновская, 25/2.
Павлов В. И., пер. Урицкого, 3.
Павлов В. П., Конторская, 6.
Павлов Г. Г., Молочная, 26.
Павлов И. Д., Тюремная, 10.
Павлов И. Н., Татарницкий пер., 13.
Павлов М. А., адрес не указан.
Павлов М. Е., Фельдшерская, 89.
Павлов М. И., Цыгаревская, 13.
Павлов П. В., Аптекарский пер., 24.
Павлов С. А., Б.-Гиловский р-чек 15.
Павлов С. Н., ул. Либкнехта, 42.
Павлов Т. П., Александро-Невская улица, 3.
Павлов Ф. С., В.-Гиевская, 3.
Павлов Ф. Ф., Кузнечная, 1.
Павлов Я. И., Пушкаревская, 6.
Павлова А. Е., дача 6. Шатилова.
Павлова А. С., Крыловская, 57.
Павлова А. Ф., Гиевская, 14.
Павлова В. А., Конторская, 9.
Павлова В. К., Конторская, 9.
Павлова В. Е., Примеровская, 22.
Павлова Е. К., Филипповская, 17.
Павлова И. И., адрес не указан.
Павлова К. Н., Крыловская, 57.
Павлова О. И., Сирохинская, 33.
Павлова П. А., Александро-Невская улица, 3.
Павлович, С. Московская, 89.
Павлович А. Л., Никитинский переулок, 21.
Павлович А. П., Никитинский переулок, 21.
Павловская М. Ф., 2-й Панасовск. пр 1 5
Павловский А. Ф., Гиевская, 14.
Павловский А. Ф., Украинбанк, 4.
Павловский С. А., Карповский переулок, 3.
Павловский П. В., Дмитриевская, 8.
Павловский П. Р., Дмитриевская, 8.
Павлоцкая С. З., Октябрьской Революции, 11.
Павлюк С. Р., Гражданская, 9.
Паволецкий Л. Ф., Борзый пер., 6.
Паволоцкий Е. А., Либкнехта, 92/а.
Паворпинский, Рымарская, 23.
Павцова Н. М., с. М. Панасовка, 19/1.
Пагаджи С. П., М. Мясницкая, 1.
Паглаенкова А. Ф., Советская площадь, 14.
Паглиновский Е., Балашевский переулок, 3.
Падалка, пл. Урицкого, 4.
Падловский С. О., Регистраторский пер., 17.
Палитнева Л. П., Плехановская, 47.
Пазупов Ш. А., Рымарская, 23.
Пазушкин А. А., Семиградский переулок, 5.
Пазушкин А. Л., 1-й Тарасовский в'езд, 4.
Пайдаси М. И., Проезжий пер., 4.
Пайков А. М., Солянниковский переулок, 17.
Пайков Л. М., Бассейная, 32.
Пакман Н., Ярославская, 34.
Пакоглы Х. Х., Скрыпниковский переулок, 25.
Паксьян К. А., Гиевская, 2.
Пактовский Г. Ф., Якубовский переулок, 12.
Пакченко Ф. С., Николаевская, 5.
Палагин И. А., Урицкого, 3.
Паладийчук А. И., Андреевская, 22.
Паладийчук Н. А., Андреевская, 22.
Палант Я. О., С. Московская, 67.
Палатовский, Дмитриевская, 4.
Палаузов ул. К. Либкнехта, 57.
Палевич А. И., Палладиевская, 19.
Палей А. Б., Свердлова, 32.
Палей З. А., 1-го Мая, 6.
Палей Р. А., Свердлова, 62.
Палем М. А., ул. К. Либкнехта, 26.
Палем-Очаковский П. А., Свердлова, 67.
Палесицкая Г. Я., Кузнечная, 19.
Палескнй, адрес не указан.
Палкин Ф. С., Урицкого, 8.
Палошников В. Я., Жихорская, 3.
Палошникова К. А., Жихорская, 3.
Палуме Н. Н., Кремлевская, 14.
Палферов И. П., Херсонская, 12/14.
Палферова А. П., Херсонская, 12/14.
Палый Г. С., Свердлова, 42.
Пальмова В. И., Крапоткина, 17.
Пальчинский И. Б., Конторская, 6
Пальчиц С. С., Феербаха, 19.
Паляфин, Чайковская, 14.
Памкина Е. С., Петинская, 60.
Панаов К., Владимирская, 4.
Панасенко Г. Ф., адрес не указан.
Панасенко Л. П., Знаменская, 40.
Панасенко Б. С., Богдановский переулок, 7.
Панасенко Р. А., Карташевский переулок, 2.
Панасенко Ф. Я., Яковлева 7 и 9.
Панасенко-Дубров А. И., Косая, 18.
Панасенко-Дуброва Н. Х., Косая, 18.
Панафидина М. П., Сирохинская, 9.
Панащатенко А. П., Феербаха, 19.
Паник'янц М. С., Б. Основянская улица, 40.
Панин А. М., Харьков, 5 район.
Панин М. В., Железнодорожная, 29.
Панин П. А., Плехановская, 14.
Панин С. Н., 2-й Панасовский проезд, 22.
Панина А. А., Б. Сумская, 23/4.
Панина М. И., 2-й Панасовский проезд, 22.
Панич А. Н., Скрыпницкая, 5.
Панич Е. М., Владимирская, 31.
Панич М. А., Екатерининская, 10.
Панич М. Э., Кооперативная, 1.
Паничев Г. С., 2-й Панасовский проезд, 20.
Паничева Е. Г., 2-й Панасовский проезд, 20
ПаничеваИ. С., 2-й Панасовский проезд, 20.
Паничева И. А., 2-й Панасовский проезд, 20.
Паниянц А. И., Куриловская, 22.
Панков П. В., Анценская, 46.
Панкова О. И., адрес не указан.
Панкратов И. В., Малиновская, 20.
Панкратов М. Ф., Тихоновская, 11.
Панов, Мордвиновский пер., 9.
Панов Г. З., Ново-Проезжая, 62.
Панов И. М., адрес не указан.
Панов С. А., Молчановский пер., 15.
Панов С. А., Гражданская, 22.
Панов П. И., Пороховая, 8.
Панова В. И., Григоровская, 12.
Панамаренко Ф. А., Тарасовская улица, 38.
Панрюхов Н. П., Гиевская, 49.
Пансицкая Г. Я., Кузнечная, 19.
Пантелеев А. Е., Гиевская, 11.
Пантелеев А. Н., Нагорный пер., 4.
Пантелеев А. С., Б. Сумская, 35.
Пантелеев П. Н., Клочковская, 74.
Пантелеева, Тюремная, 12.
Пантелеева А. Л., К. Либкнехта, 48.
Пантин И. К., Рыбасовская, 27.
Панушкин П., адрес не указан.
Панфилов М. П., Газовый в'езд, 14.
Панфилов И. С., Конюшенный переулок, 8.
Панфилов С. Ф., Сумская, 7.
Панченко К. О., Чистоклетовская, 7.
Панченко А. В., Владимирская, 30.
Панченко А. М., дача 6. Шатилова.
Панченко А. П., Пограничная, 9.
Панченко В. Р., Титоренский, 8.
Панченко И., Военная, 21.
Панченко И. П., Елизаветинский переулок.
Панченко И. П., Дудниковский переулок, 8.
Панченко К. С., Ново-проезжая, 42.
Панченко Л. А., Пограничная, 9.
Панченко Л. И., Балашевский переулок, 93.
Панченко М. Ф., Либкнехта, 92/а.
Панченко П. С., Гиевская, 18.
Панченко С. К., ул. Свободной Академии, 35.
Панченкова М. П., Балашевская, 39.
Панчерник С. Л., Нетечинская, 7.
Панчишко А. Н., Фельдшерская, 7.
Панчишный Г. Л., адрес не указан.
Паншин, Гончаровский бульв., 5.
Панькевич, Нетечинская, 15.
Паньков Б. З., Галушкинская, 3.
Панькова М. Н., Галушкинская, 3.
Панькова Т. Л., Галушкинская, 3.
Папалова З. С., Аптекарский переулок, 3.
Папело Я. И., адрес не указан.
Папендогл П. П., М. Гончаровка, 21.
Папителич Е., адрес не указан.
Парадыский А. П., С. Московская, 2.
Параконный В. М., Рымарская, 27/2.
Парасотченко А. К., Колчигинский пер., 16.
Парек Д. Г., Якубовский пер., 6.
Парецкая П. М., Слесарный переулок, 10.
Паризянов Е. А., Бондаревская, 7.
Пармет М. М., Чеботарс., Ярославская, 19/1.
Парпенко С. М., Киевская, 21.
Парницкий Ф. А., Плехановский переулок, 26.
Парня А. Е., Гиевская, 50.
Партала З. П. Кульбицкий переулок, 17.
Партоненко Г. П., Петинский переулок, 31.
Партоненко Г. П., адрес не указан.
Партенов Е. Г., Скрыпниковская улица, 36/16.
Парфененко М. К., М. Гончаровская улица, 25.
Парфенов Г. М., Куриловская, 6.
Парфенцев Н. М., Тарасовская, 41.
Парфеньева Т. Г., Каплуновская улица, 13.
Парфенюк А. А., хут. Сахара.
Парфенюк Д. И., хут. Сахара.
Парфенюк Е. К., хут. Сахара.
Парфенюк М. К., хут. Сахара.
Парфенюк Н. К., хут. Сахара.
Парфиненко И. И., Елизаветинская улица, 27.
Пархолан А. П., Плехановский переулок, 4.
Пархомин, адрес не указан.
Пархоменко, Базплощадь.
Пархоменко А. И., Бородинская, 36.
Пархоменко В. П., Сах.-Заводская улица, 63.
Пархоменко Д. И., Конная пл., 8.
Пархоменко Е. Е., Токовая, 19.
Пархоменко Н. И., Церковная, 5.
Пархоменко Н. И., Церковная, 5.
Пархомчик Л. В., Кладбищенская улица, 35.
Пархомчик Т. И., Кладбищенская улица, 35.
Парцевская, К. В., Плехановская улица, 127.
Парчевская А. А., Сычковский переулок, 25.
Парчевский М., Сычковский переулок, 25.
Паршин М., 2-й Панасовский проезд, 19.
Паршинцев А. И., С. Московская, 27.
Паршкина Е. Г., Фельдшерская, 13.
Паршола П. Е., Афанасьевская, 4.
Паршола П. П., Афанасьевская, 4.
Паршола Ф. П., Афанасьевская, 4.
Парянчев И. В., Сах.-Заводская, 20.
Пасако Г. А., Безуглая, 16.
Пасалова, адрес не указан.
Пасачидза П. П., С. Московская, 48.
Пасашков С. Н., Молчановский переулок, 11.
Пасаликова Б. Ф., Молчановский переулок, 11.
Пасвик Г. А., Аптекарский пер., 15.
Пасемина З. Д., Семмеровский переулок, 10.
Пасечник, Молочная, 18.
Пасечник А. Г., Компаническая, 38.
Пасечник А. И., Б. Сумская, 45.
Пасечник Е. М., Б. Сумская, 45.
Пасечник С. Д., адрес не указан.
Пасечник Ф. И., Яковлева, 41.
Пасечников М. Д., Смирновская, 17.
Паскевич Б. С., Балашевский разъезд, 15.
Паскин, Мордвиновский пер., 19.
Пасковский Л. П., Подольский переулок, 2.
Пасман Е. И., Конная, 30.
Пастиков М. М., Конторская, 28.
Пастоп А. М., Свердлова, 2.
Пастухов М. С., Цыгаревский переулок, 45.
Пастухова М. М., Скрыпницкий переулок, 5.
Пастухова К. Т., Ханченковский пер., 13.
Пасько Г., Примеровская, 6.
Пасько И. М., Церковный пер., 3.
Пасько И. Т., Полевая, 14.
Паськовая Е. Ф., Полевая, 14.
Пасюто И. И., ул. К. Либкнехта, 92.
Пасюто И. П., ул. К. Либкнехта, 92.
Паталинская Х. А., Кузнечная, 21.
Паталовский Л. С., пл. Тевелева, 28.
Патаскаева А. Я., Грековская, 38.
Патера Е. Н., Скрыпниковский переулок, 12.
Патов С. И., Чернышевская, 70.
Патокова Н. Н., Вознесенская, 6.
Патор Х. Х., Ярославская, 3.
Паточкин П. Н., Молочная, 68.
Паточкин Я. П., Заиковская, 2/1.
Паточкина А. Ф., Заиковская, 2/1.
Патоянин С. Н., Основянская, 17.
Патра П. М., Павловский пер., 16.
Патриарка Л. В., Журавлевская, 14.
Пауков А. В., Корсиковская, 3.
Пауков А. В., Корсиковская, 3.
Паульган, Пороховая, 20.
Пахатович И. Г., Лонатинский переулок, 16.
Пахин Я. П., Тарасовская, 29.
Пахомов Д. Т., Дудниковский переулок, 10.
Пахомова М. П., Плеханова, 68.
Пахомова П. А., Лелюковский переулок, 6.
Пахольчик А. Л., Кузнечная, 21.
Пахтович С. Г., Цыгаревская, 30.
Пахтович С. Г., Подгорная, 2.
Пац З. Д., ул. Ф. Энгельса, 15.
Пацекер М. А., Подольский, 23.
Пацекко М. А., адрес не указан.
Пацекко М. Л., Михайловская, 26.
Пацекко Т. Ф., адрес не указан.
Пацулина М. А., Молочная, 27.
Пацуля А. Я., Колчигинский переулок, 10.
Пацуля В. М., Петинский пер., 9.
Пацюков Я. Г., Куриловская, 4.
Пацюкова П. Е., Куриловская, 4.
Пацюник П. Д., Конюшенная, 28.
Пацюрко А. Ф., Рымарская, 4.
Пашин, Елизаветинская, 37.
Пашитин А. И., Мордвиновский переулок, 31.
Пашкевич И. М., Ващенковский переулок, 15.
Пашков А. Д., Б. Сумская, 14.
Пашков А. Н., Конюшенная, 13.
Пашков Е. С., Церковный пер., 7.
Пашков П. С., Урицкого, 29/б.
Пашков Т. А., Конюшенная, 14.
Пашкова, Херсонская, 12/14.
Пашкова И. Ф., Конюшенная, 14.
Пашкова Е. В., Урицкого, 29/б.
Пашкова М. П., ул. Урицкого, 29/б.
Пашнев, Ярославская, 31/33.
Пашнев А. И., Елизаветинский переулок, 58.
Пашнева А. Д., Елизаветинский переулок, 58.
Пашуткина М. Ф., Искринская, 29.
Пащенко Е. С., Чистоклеевская, 12.
Пащенко А. М., Сирохинская, 29.
Пащенко А. П., пер. ум. Сапельника, 18.
Пащенко А. П., Ст. Основа, Монастырская ул.
Пащенко Г. П., Ст. Основа, Монастырская ул.
Пащенко К. П., Ст. Основа, Монастырская ул.

Пащенко К. П., Ст. Основа, Монастырская ул.
Пащенко М. Г., Лысая гора, Подорожная, 7.
Пащенко М. В., Основа, Монастырская ул.
Пащенко М. Л., Яковлева, 26.
Пащенко П. М., Залевская, 84.
Пащенко П. П., Основа, Монастырская ул.
Пащенко С. Ф., Подорожная 7, Лысая гора.
Пащенко Ф. В., Глаголевский переулок, 4.
Пащенко Ф. В., Подорожная, 7.
Паюсов К., Воскресенская, 21.
Паужинков Е., Слободская, 2.
Певзнер Б. О., Свердлова, 101.
Певзнер В. С., ул. Ганны, 56.
Певзнер Г. В., пер. Короленко, 18.
Певзнер Е. А., Мордвиновский, 24.
Певзнер З., Нетечинская, 27.
Певзнер К. Л., Сорокинская, 5.
Певзнер М. А., пер. Короленко, 6/21.
Певзнер М. А., пер. Короленко, 6.
Певзнер М. С., Плехановская, 18.
Певзнер М. Я., Скрыпницкая, 15.
Певзнер О. А., Гражданская, 16.
Певзнер П. Я., С. Мясницкая, 17.
Певзнер С. Я., Михайлова, 1.
Певзнер Ф. Б., Спартаковский переулок, 8.
Певко А. П., С. Московская, 102.
Певко П. Я., С. Московская, 102.
Певко М. П., С. Московская, 102.
Певко П. П., С. Московская, 102.
Певная Е. М., Балашевский пер., 6.
Певнев А. И., Змиевская, 41.
Певцов И., Тюремная, 12.
Пегосхоль И. В., Плеханова, 69.
Педаева А. В., Степной пер., 50.
Педанов И. И., пер. Яковлева, 5.
Педанова А. С., пер. Яковлева, 5.
Педаш Г. С., Ново-Александровский пер., 2.
Педашенко Н. М., Скрыпниковский пер., 47.
Педоренко В. А., Искринский переулок, 18.
Педорченко, Свердлова, 47/49.
Педос В. К., Щеголевская, 12.
Педошенко Е. К., Гончаровский бульвар, 4.
Педрич К. М., Чеботарская, 17.
Пейкер А. К., Клочковская, 112/114.
Пейсак И. Р., К. Маркса, 7.
Пейсахзон Я. С., Конторская, 12.
Пейсахзон Я. С., Конторская, 12.

Пекарня «Трудовая Артель», Ветеринарная, 12/36.

Пекарский А. Ш., Нетечинская, 26.
Пекарский Ф. Ш., Подольский переулок, 2.
Пекарь Б. И., Молочный пер., 6.
Пекельный Д. А., Чеботарская, 4.
Пекор Е. А., адрес не указан.
Пекуш М. Р., Токовая, 19.
Пелаух И. Ф., Бирюковский в'езд, 3.
Пелевич И. А., Цыгаревский переулок, 8/10.
Пелонкова М. А., Тихоновская, 32.
Пелепеу М. Г., Свердлова, 24.
Пелецкий М. Х., Свердлова, 101.
Пелипак Т. А., Кладбищенская, 37.
Пелипенко Е. С., Черкасская, 50.
Пелипенко И. И., Ново-Фесенковская, 17.
Пелипец Е. А., Кузинская, 81.
Пелих У. Д., 2-й Мурмыловский в'езд, 5.
Пельохов, адрес не указан.
Пельц А. Л., Чернышевская, 4/3.
Пемзпаков, Плехановский пер., 1.
Пемковский, Свердлова, 51.
Пензкова А. В., Степной пер., 49.
Пенкин П. П., адрес не указан.
Пенков К. О., Михайлова, 35.
Пенский Ц. В., М. Гончаровка, 12.
Пента И. П., Монастырская, 36.
Пенцик С. Н., Плеханова, 14.
Пенцов В К.., адрес не указан.
Пенцов Ф. С., адрес не указан.
Пенчукова В. П., Садовый пер., 1.
Пеньков Д. В., хут. Дубковки.
Пеньков П. И., Ярославская, 31/33.
Пенькова А .К., хут. Дубковки.
Пепяков А. С., Военная, 5.
Первых А. К., Карташевская, 8.
Первых З. А., Карташевская, 8.
Первых М. А., Карташевская, 8.
Пергихин, Конторская, 26.
Пердан Б. М., Чеботарская, 17.
Пердан Л. Б., Чеботарская, 17.
Переварагаев П. Г., Молочный в'езд.
Переверзев И. Я., Франковский переулок, 17.
Переверзев Л. П., Н. Екатеринославская, 26.
Перевернцева П. В., Садовая, 15.
Перевертайленко Г. Н., ул. Ганны, 10.
Перевецкая Ф. Б., Чеботарская, 17.
Перевецкий Р. Б., Чеботарская, 17.
Перевозкин, Чеботарская, 12.
Перевозский Н. Ф., Пушкинская, улица, 56/8.
Перевозский Р. А., Чеботарская, 17.
Перевозчиков Г. А., Искринская, 17.
Перевозчиков Н. В., Капустинский пер., 3.
Перевцев Г., Дмитриевская, 12.
Передерин А. И., Степной пер., 40.
Перенде Я. Я., Плехановская, 27.
Перельман Е. Э., Мордвиновский пер., 18.
Перельман Ш., Котлова, 18.
Перельман Ш. И., Б. Панасовка, 18.
Перельштейн, пл. Фейербаха, 11.
Перельштейн А. В., Фонарный переулок, 20.
Перельштейн М. Ш., пл. Фейербаха, 11.
Перем А. С., Гоголевская, 5.
Перемотов Г. Ф., ул Ганны, 50.
Перепадич М. П., Тюремная, 30.
Перепадич М. П., Лопатинский, 3.
Перепадич С .М., Лопатинский, 3.
Перепелец В. И., Тарасовская, 51.
Перепелица А. И., Безымянный переулок, 13.
Перепелица А. К., Скрыпницкий переулок, 13/1.
Перепелица Г. К., Борзый пер., 6.
Перепелица Д. С., Аптекарский переулок, 27.
Перепелица С. А., адрес не указан.
Перепелица Ф. Ф., Тарасовская, 47.
Перепелкин Г. С., Южн. пос., 5-я Продольная.
Перепечаев Г. Н., Цыгаревский переулок, 2.
Перепинчаев Д. О., Сущеская, 15.
Переродов А. Е., 2-й Панасовский пр., 30.
Переродова З. П., 2-й Панасовский пр., 30.
Пересвиянцева А. Б., площадь Тевелева, 30.
Пересолков К., Знаменская, 24.
Пересецкая Е. Г., Рыбасовская, 7.
Пересечанская М. П., Галушкинская, 19.
Пересечанский Н. Н., Галушкинская, 19.
Пересмык, Дмитриевская, 4.
Перетятко В .К., Федоровская, 24.
Перетятько Ф. В., Плеханова, 43.
Перефилов Н. П., Конная, 6.
Перешиченко Ф. А., Крапоткина, 11.
Перешкович Н. Ш., Армянский переулок, 2.
Перешкольник Н. Ш., Армянский пер., 2.
Переяслов И. А., Анненская, 19.
Перкас В. С., Ивановская, 33.
Перконс П. И., Искринский в'езд, 2.
Перлатова Е. Д., Колодезный переулок, 25.
Перлин, Кооперативная, 4.
Перлин А. С., Вознесенская, 4.
Перлин А. С., Урицкого, 19.
Перлин и Беркман, Кооперативная улица, 4.
Перлин Г. М., Конторская, 6.
Перлин З. М., Б. Панасовка, 54.
Перлин М. М., ул. Урицкого, 19.
Перлин М. Ш., Рыбная, 4.
Перлин М. Ш., Кооперативная, 4.
Перлин С. М., Конная, 17.
Перлин Я .М., Б. Панасовка, 54.
Перлина Е. П., Конторская, 9.
Перлина Р. Э., Маркса, 9.
Перлмутер М. Н., Москалевка, 14.
Перлов Л. М., Рыбная, 4.
Перлов. Л. Т., Кооперативная, 4.
Перлов Л.Т., Рыбная, 4.
Перммал Е. П., Конторская, 9.
Перник В. Д., пл. Фейербаха, 11.
Перник Г. Д., пл. Фейербаха, 11.
Перник Л. М., Б. Гончаровка, 16.
Перник М. А., Б. Гончаровка, 16.
Перник Э. Л., Б. Гончаровка, 16.
Перов В. М., Свердлова, 20.
Персев А. В., Никитинский пер., 1.
Персец, пер. Яковлева, 7 и 9.
Перепков А. М., Змиевская, 58.
Персман Р., Маркса, 9.
Перунова А. С., Херсонская, 12/14.
Перцов А. С., Кузинская, 21.
Перцов И. А., Аптекарский пер., 21.
Перцов М. М., Скобелевская пл., 26.
Перцова М. Ф., Кладбищенская, 27.
Перцовский П. Ш., Нетечинская, 12.
Перчик А. А., Юрьевская, 7.
Першин А. И., Котлова, 79.
Першин А. И., Б. Панасовка, 47.
Першин В. А., Ночлежная, 71.
Першин Г. К., Котлова, 90.
Першин Н. Е., Парковая, 4.
Першин О. Д., Мефодиевская, 11.
Першин П. М., Парковая, 4.
Першин Х. Ф., Валериановская, 47.
Першина А. В., Гиевский спуск, 71.
Першина Д. Н., Котлова, 90.
Першина П. О., ул. Котлова, 79.
Першина Т. С., Котлова, 79.
Першина Х. С., Регистраторская, 6.
Песашвилин И. С., адрес не указан.
Песецкая Э. Ш., Котлова, Кузинская, 73/1.
Песецкий А. В., Свердлова, 45.
Песис А. С., ул. Ганны, 9.
Песис М. И., Набережная, 13.
Пескин Б. Е., Купеческий спуск, 2.
Пескин Б. Е., Рымарская, 23.
Пескин Б. Е., Рымарская, 23.
Пескова А. И., Корсиковская, 11.
Песле А. С., Царицынская, [illegible].
Пестехин Г. И., Степной пер., 15.
Пестриченко М. И., Рыжовский, 12.
Пестряков А. Ф., Скрыпниковский пер., 6.
Пестунов, Заиковская, 36.
Песчанская А. Е., Рудаковский переулок, 46.
Петацкий И. Г., Клочковская, 41.
Петеш Е. Г., Пролетарская, 3.
Петоржап А., Змиевская, 120.
Петик А. Н., Ханайченковская, 10.
Петикова Е. Н., Андреевская, 25.
Петин Ф. А., Петинский пер., 54.
Петкевич И. О., Фастовский пер., 15.
Петкер Я. М., Скрыпницкая, 2.
Петлевоная В. М., Либкнехта, 6.
Петлин А. Н., Заиковский пер., 5.
Петлин Н. В., Заиковский пер., 5.
Петлов Л. М., Кооперативная, 4.
Петракова А. В., Свердлова, 54.
Петран И. В., Якубовский пер., 8.
Петренко А. В., 1-го Мая, 12.
Петренко А. К., Б. Гончаровка, 11.
Петренко В. А., Якубовский пер., 4.
Петренко В. Г., 1-го Мая, 12.
Петренко Е. А., 1-го Мая, 12.
Петренко Е. С., Маркса, 6.
Петренко М. В., Александро-Невская, 17.
Петренко Н. Г., Филипповская, 12.
Петренко Н. П., Железнодорожная улица, 21.
Петренко П. А., Александро-Невская, 17.
Петренко Т. В., ул. 1-го Мая, 12.
Петреско В. Г., М. Гончаровка, 25.
Петреченкова Е. М., Кульбицкий пер., 20.
Петрижинский В., 1-й Змиевской в'езд, 9.
Петрик Г. П., Петинский пер., 35.
Петрик Н. К., Куриловская, 23.
Петриченко В. И., Ростовская, 12.
Петриченко Е. П., Тарасовская, 41.
Петришин Г. Л., Лермонтовская, 12.
Петров А. Б., Григоровское шоссе, 19.
Петров А. П., Серафимовская, 8.
Петров В. В., Козюлинская, 11.
Петров В. Д., Елизаветинский переулок, 38.
Петров В. Ф., Всехсвятская, 14.
Петров Г. П., Владимирская, 56.
Петров Е. Б., Черногорская, 15.
Петров Е. М., Монастырская, 38.
Петров К. А., Молочная, 41.
Петров Н. Г., Монастырская, 7.
Петров И. П., ул. К. Либкнехта, 92.
Петров И. С., Нетечинский пер., 11.
Петров М. Д., Ивановка, 12.
Петров М. И., Константиновская, 15.
Петров М. П., Троицкий пер., 5.
Петров Н. А., Кацарская, 19.
Петров Н. А., Кацарская, 19.
Петров Н. В., Котлова, 25.
Петров Н. Н., Кузинская, 27.
Петров Н. П., Хатышевская, 4.
Петров П. Е., Монастырская, 38.
Петров П. К., Георгиевская, 57.
Петров Т. К., Точийко пер., 9.
Петров Ф. Ф., Рыжовский пер., 16/2.
Петров Я. Г., адрес не указан.
Петров Я. К., Александро-Невская улица, 47.
Петрова А. А., С. Московская, 81.
Петрова А. Е., Заиковская, 40.
Петрова А. С., Конюшенный пер., 8.
Петрова Д. Ф., Заиковская, 40.
Петрова Е. Г., Заиковская, 28.
Петрова Л. Г., Монастырская, 29.
Петрова М. Г., Козюлинская, 11.
Петрова М. Н., Точийко пер., 9.
Петрова О. В., Казармовская, 37.
Петрова С. Е., Заиковская, 40.
Петрова Ф. Н., Основянская, 54.
Петрович Я. М., Клеменовская, 8.
Петровская, М.-Панасовка, 33.
Петровский В. В., С.-Московская, 56.
Петровский М. И., Б.-Основянская улица, 2.
Петровский М. О., Шевченко, 52.
Петровский Н. И., Бородинская, 7.
Петровский Я. Д., Украинбанк.
Петрожеев Ф. П., Либовский переулок, 2.
Петрокицкий В., Мефодиевская, 10.
Петропольский, Никитинский переулок, 8.
Петропольский М. И., Никитинский переулок, 8.
Петрас А., Рыбасовская, 29.
Петросов А. В., Бездонная, 6.
Петросов С., Нетечинская, 26.
Петросьян А. М., Грековская, 26.
Петросьянц, ул. Свердлова, 23.
Петросьянц А., Дмитриевская, 9.
Петросьянц Г. Б., Скрипницкий переулок, 3.
Петросьянц Т. М., Грековская, 26.
Петросьянц К. Б., Рымарская, 9.
Петросьянц, уг. пер. Короленко и Армянского, 3/9.
Петросянц А. С., Александровская улица, 1.
Петросянц Н. С., Либкнехта, 62.
Петрошвилов С. Г., Чеботарская, 5.
Петрусьян Е. И., Либкнехта, 8.
Петрухин В. В., Товарная Донецк. ж. д.
Петруш В. Е., Черноглазовская, 4.
Петрушевский П. Т., М.-Гончаровская, 4.
Петрушенко В. А., Залесская, 82.
Петрушецкий Л. Л., Скрипницкая улица, 15.
Петунин А. П., Харьковская, 7.
Петунина М. Д., Харьковская, 7.
Петухов М. А., Тюремная, 10.
Петухов М., Тюремная, 18.
Петухов Н. В., Мочная 21.
Петухов Н. Д., Мочная 19.
Пех П. П., Телешова, 19.
Пехтеров И. Д., Плехановская, 10.
Печенкина М. М., адрес не указан.
Печерский Г. З., Грековская, 51.
Печерский П. М., Кремлевская, 1.
Печиндренко, Ботанический, 12.
Печинкина А. Н., Леусовский переулок, 9.
Печка С. П., Юрьевский пер., 15.
Печкин Е. А., пер. Яковлева, 25.
Печковская Е. Г., Леусовский, 9.
Печорин, адрес не указан.
Пешехта, адрес не указан.
Пешке З. И., Валковская, 52.
Пешков А. И., Пушкаревская, 8.
Пещанская Л. А., Свердлова, 45.
Пещанский Е. А., Свердлова, 45.
Пещанский М. Н., Свердлова, 45.
Пивная «Новая Бавария», пл. Тевелева, 29.
Пивнев М. Ф., Безуглый пер., 16.
Пивнев Н. М., Безуглый пер., 16.
Пивнева А. А., Безуглый пер., 16.
Пивоваров Г. А., Каплуновский переулок, 16.
Пивоваров К., С.-Московская, 85.
Пивоваров М. Ю., Ярославская, 12.
Пивоваров П. Ф., Решетковский переулок, 15.
Пивоварова А. Е., Люсинская, 5
Пивоварова М. И., Рудаковский переулок, 25.
Пивоварова Н. Е., Люсинская, 5.
Пиганов С. Н., адрес не указан.
Пиганова А. М., адрес не указан.
Пидде А. И., Примеровская, 6.
Пидон И. Е., адрес не указан.
Пизов Я. Х., Оренбургская, 1.
Пик М. С., Котлова, 18.
Пикалов Л. С., Упр. Донецких жел. дорог.
Пикман И. Д., Клочковская, 17.
Пикулин А. М., Аптекарская, 6.

Пикульмаго П. И., Анненская, 22.
Пикус А. Е., Свердлова, 31.
Пилашов Х. Я., Тюремная, 18.
Пилева Е. У., Богдановский, 27.
Пилевин Н. А., Конюшенная, 30.
Пилецкий М. К., Свердлова, 107.
Пилипенко В., Владимирская, 23.
Пилипенко В. И., Колония ХПЗ.
Пилипенко К. А., Кураловская, 10.
Пилипенко М. М., Балашевский переулок, 8/2.
Пилипенко М. М., Моичная, 3.
Пилипенко М. Т., Б.-Сумская, 5.
Пилипов М. В., Искринская, 29.
Пилищук, Вознесенская, 13.
Пилосьян Д. П., Пассаж, 80.
Пилосьян Э. П., Пассаж, 80.
Пильгуев К. И., 1-й Змиевской в'езд, 6.
Пильгуев К. К., 1-й Змиевской в'езд, 6.
Пильгуева И. Д., 1-й Змиевской в'езд, 6.
Пильстрем Е. Г., Всехсвятская улица, 13/33.
Пильсуцкий Г. Г., 1-й Чеботарский в'езд, 4.
Пильц Р. Г., Москалевка, 29.
Пилющенко Ф. Ф., Плехановка, 26.
Пиляйнов И. С., Искринская, 29.
Пилятус С.-Московская, 17.
Пин Э. Ф., Ярославская, 25.
Пиндрик И. Х., Чеботарская, 39.
Пиндрус Е. П., Либкнехта, 68.
Пинеева, Дмитриевская, 34.
Пиненко, Гончаровский бульв., 5.
Пинский А. А., Короленко, 27.
Пинтер Ш. Б., С.-Московская, 28.
Пинус Г. Д., С.-Московская, 52.
Пинус М. Я., Конюшенная, 13.
Пинчук Р. И., Рудиева, 28.
Пипкасович А. Б., Рыжовский переулок, 7.
Пипко П. К., Чеботарская, 4.
Пирог А. Н., ул. Ганны, 37.
Пирогов А. А., ул. Ганны, 68.
Пирогов Д. Г., Григоровская, 44.
Пирогов М. Р., Фельдшерская, 52.
Пирогов П. М., Гиевская, 64.
Пирогова А. Я., Фельдшерская, 52.
Пирогова П. Х., Григоровская, 44.
Пироженко, Панасовка, 45.
Пироженко В. Е., Дудниковская, 17.
Пироженко З. И., Дудниковская, 17.
Пироженко У. П., Панасовский переулок, 3.
Пирожникова Д. Д., Сев.-Донецкая улица, 6.
Пироуенко К. Г., Кладбищенская улица, 104.
Пирощкий З. А., Ярославская, 23.
Писанный Г. Н., Пигаревковский переулок, 14.
Писарев К., С.-Московская, 4.
Писарев П. И., Хатышевская, 9.
Писарев П. Ф, адрес не указан.
Писаревская А. М., адрес не указ.
Писаренко Н. Е., Б.-Гончаровская улица, 16.
Писаренко П. И., Змиевская, 41.
Писаренко П. М., Капустяная, 3.
Писаров Г. В., Свердлова, 34.
Писарская Н. М., Антекарский переулок, 4.
Писачев В. Л., Тарасовский переулок. 42.
Писачев С. В., Тарасовский переулок, 42.
Пискулов А. Т., Заиковская, 46.
Пискунов Г. С., Гиевская, 22.
Пискунова М. М., Кладбищенская улица, 68.
Пискунова У. С., Филипповская, 16.
Писляк К. Л., ул. 1-го Мая, 16.
Письменецкий А. Л., Змиевской переулок, 28.
Писоцкий А. Г., Клочковская, 38.
Пичик К. К., Новоселовка, Ново-Рубановский переулок.
Письмен Б. Н., Донецкий пер., 25.
Письменный С. В., ул. 1-го Мая, 16.
Писятин А. В., ул. улиц Котлова и Кузнечной, 71/1.
Питик А. Ф., Андреевская, 28.
Питилеев А., Б.-Сумская, 35.
Питрович Ю. М., Дмитриевская, 12.
Питченко В. И., Федоровской, 15.
Пихайлович, Дмитриевская, 25.
Пихтерева М. К., Дергачевский переулок, 14.
Пиценкер М. А., Яковлева, 26.
Пичурин Ф. М., Бородинская, 70.
Пичурина А. В., Косая, 20.
Пичурина Н. Т., Бородинская, 70.
Пищенко И. П., Серафимовская, 18.
Пищикер Я. Ш., Нетечинская, 26.
Плавский, ул. К. Либкнехта.
Плаксин К. А., Балашовский переулок, 3.
Плактина Г. М., Клочковская, 19.
Плалкин, Нетечинская, 47.
Платонов Григоровское шоссе.
Платонов, Военная, 39.
Платонов И. Д., Военная пл., 9.
Платонов К. К., Яковлева, 3.
Платонов М. Н., Новопроложенный в'езд, 3.
Платонов М. Н., Мигриповская, 19.
Платонов С. А., Крапоткина, 8.
Платонова А. М., Черниговская, 17.
Платонова Е. Е., Военная, 39.
Плахотинков В. Т., Гимназическая набережная, 6.
Плахотников, Гимназическая, набережная, 6.
Плахотников Г. В., ул. Потебни, 8.
Плахотников С. В., Семинарская улица, 12.
Плахтиева Т. А., Кузнинский базар, сах. ряд.
Плахтий П. М., с. Снежково.
Плацман Б. С., Залесская, 11.
Плацман М. С., Залесская, 11.
Плашакова Е. А., С.-Московская улица, 10.
Плевак, ул. Свердлова, 21.
Плексеева, Решеткинский пер., 6.
Племенов С. Г., ул. Ганны, 55.
Плескачевская Л. Л., Рыбная, 3.
Плесский П. А., Кирилловская, 4.
Плехапов И .А., Плехановская, 15.
Плехно К. Д., Чеботарская, 57.
Плешиенко П. Ф., Мурмыловский переулок, 13.
Плешкова Л. А., Сах.-Заводская, 5.
Пликсин Н. Ф., Плехановская, 127.
Плиск И., Залютинская, 3.
Плиско Т. Н., Валковская, 80.
Плисна, ул. Свердлова, 3.
Плихта А. И., Ново-Проложный переулок, 3.
Плойский Я. И., 2-й Чеботарский в'езд, 7.
Пломан А. Г., Клочковская, 65.
Плонский И. А., 2-ой Чеботарский в'езд, 7.
Плонский Я. И., 2-й Чеботарский в'езд, 7.
Плотничер У. С., Свердлова, 47/49.
Плотничер, ул. 1-го Мая, 6.
Плоткин А. Я., Примеровская, 29.
Плоткин А., Нетечинская, 31.
Плоткин А. Б., Ващенковский переулок, 18.
Плотник В. П., Владимирская, 49.
Плотникова П. Н., Бурсадский сп., 7.
Плотошкин Г. С., 3-я улица Поповых, 8.
Плохинский Г. М., Леусовский переулок, 3.
Плохотников В. К. Конторская, 10.
Плохотников Г. И., Змиевская, 51.
Плохотникова У. Н., Клочковский переулок, 7.
Плохотниченко К. Г., х. Сахара.
Плохотниченко М. А., х. Сахара.
Плохотниченко П. П., х. Сахара.
Плохотнюк, адрес не указан.
Плахотыменко М., М.-Гончаровская улица, 20.
Плошникова М. А., Клочковская улица, 28.
Плуак, Чеботарская, 8.
Плудовская Н. Ф., Котлова, 90.
Плудовской Б. П., Котлова, 90.
Плужников П. И., Решеткинский переулок, 4.
Плужников П. И., Щеголевская, 5.
Плужников К. П., Владимирская улица, 62.
Плужников К. О., Бородинская, 58.
Плужникова Е. Е. ,Змиевская, 57.
Плутес И., Юрьевская, 16.
Плутников В. В., Нетечинская, 30.
Плют О. Г., Анненская, 46.
Плютова П. З., Скляровский переулок, 2.
Плющин А. И., М.-Гончаровка, 4.
Пнотрович Ю. М., Дмитриевская улица, 12.
Пныский З. И., Кацарская, 37.
Поаниди С. Т., Горяиновский переулок, 11.
Побегайлова Ю. В., Рыжовский переулок, 8.
Победенный И. Т., Котлова, 32.
Победоносцева А. М., Сирохинская улица, 25.
Побереженский Ш., Короленко, 21.
Поберер, Дмитриевская, 25.
Побудущянц. М. Н., Каплуновская улица, 17.
Побутджян Т. Г., Торговый переулок, 5.
Поваляев Н. В., Церковный переулок, 5.
Повгородний Н., Змиевская, 18.
Поветкин, Фельдшерская, 47.
Повилантис Е. П., Никитинский переулок, 12.
Повкович В. В., Харьковская, 15.
Повличенко М., Григоровская, 9.
Повраецкий И. Г., Б. Даниловка, Мельничная улица.
Повховцев А. Л., Харьк. 5-й район милиции.
Повховцев Д. Е., Валковская, 3.
Повховцев Л. С., Харьк. 5-й район милиции.
Повховцева Н. И., Харьк. 5-й район милиции.
Погорелов А. Ф., ул. Котлова, 36.
Погорелов А. Ф., Клочковский переулок, 3.
Погорелов В. И., Кузнечная, 8.
Погорелов И. Т., Тюремная, 12.
Погорелов И. Я., Сковородинская улица, 4.
Погорелов Л. Ф., Почтовый переулок, 15.
Погорелов М., Молочная, 9/2.
Погорелов Н. Ф., Фесенковская, 25.
Погорелов Ф. С., Театральный переулок, 6.
Погорелова С .А., Почтовый переулок, 15.
Погорелова Ф. Г., Клочковский переулок, 3.
Погорельский Я. Л., Подольский переулок, 5.
Погорельцев Н. И., Безуглый переулок, 18.
Погорельцев Я. Л., Купеческий спуск, 2.
Погосов К. Т., Урицкого, 21.
Погостская Д., Юрьевская, 10.
Погостская Л., Юрьевская, 10.
Погостская М., Юрьевская, 10.
Погостская С., Юрьевская, 10.
Поготкин М. Ш., Юрьевская, 10.
Погребижский А. В., Петечинский бульвар, 15.
Погребняк, адрес не указан.
Погребняк А. И., Киевская, 4.
Погребняк А. Л., Фесенковская, 29.
Погребняк А. С., Семинарская, 14.
Погребняк А. Ф., Фесенковская, 29.
Погребняк Г. П., Киевская, 4.
Погребняк Д., адрес не указан.
Погребняк И. В., Искринская, 35.
Погребняк И. П., Урицкого, 17.
Погребняк П. В., Урицкого, 17.
Погребняк П. И., Молочн. в'езд, 9.
Погребняк Ф., адрес не указан.
Погребняк Ф. П., Исаевская, 28.
Погребняков Г., адрес не указан.
Погребнякова Е. И., Мурмыловский переулок, 17.
Погрибная, адрес не указан.
Погрибняк Д. Л., Клеменовская, 3.
Подарцев В. И., Молчановский переулок, 4.
Подарцева А. И., Молчановский переулок, 4.
Подбудный Н. С., Кремлевская, 3.
Подгайный И. Е., Сомовская, 12.
Подгайц Б. А., Каразийская, 15/а.
Подгалецкий М. Г., сл. Даниловка.
Подгорная Д. Д., Либкнехта, 57.
Подгорный И. И., Короленко, 27.
Подгорный И. Т., Кривокопевская улица, 5.
Подгорный Ф. М., Конторская, 26.
Поддубенский Г. Г., пос. Елизаветовка.
Поддубко С. Г., Военная, 12.
Поддубный И. Т., Конная пл., 8.
Поддубный М. М., Андреевская улица, 73.
Поддубный Н. А., Семигадская улица, 15.
Поддубный Р. М., Измайловская, 6.
Поддубный С. Д., Военная, 12.
Поддубовик П. К. Кооперативная улица, 7.
Поджио В. Л., Скрипницкая, 9.
Поджио Н. А., Скрипницкая, 9.
Подзовкова Т., адрес не указан.
Подкакаев И. С., Тарасовская, 11.
Подковинский В. Г., Петинский переулок, 46.
Подкопаев И. А., С.-Московская, 13.
Подкопаева Е. И., Казармовская улица, 35.
Подкопаева Е. П., Усовская, 39.
Подкопаева Т. П., Казармовская улица, 35.
Подкопай А. Н., Казармовская, 35.
Подкопай А. П., Александро-Невская, 6.
Подкопай В. П., Спиридоновская улица, 5.
Подкопай И. Н., Казармовская, 35.
Подкопай К. А., Александро-Невская, 6.
Подкопай Н. И., Казармовская, 35.
Подкопай П. М., Спиридоновская улица, 5.
Подкопай У., Молочная, 44.
Подкопай Ф. М., Спиридоновская улица, 5.
Подкуйко В. Д., Капустянская, 42.
Подкуйко И. А., Куриловская, 14.
Подкуйко Т. Е., Капустянская, 42.
Подлежный П. И., Корсиковская улица, 19.
Подлесная М. Г., Антекарский переулок, 48.
Подлесный А. Д., Плехапова, 14.
Подлесный Н. С., Гончаровский бульвар, 4.
Подлесюк В. В., Змиевской переулок, 41.
Подлесть А. В., адрес не указан.
Подмаков А. Г., Харьк. 5 р. милиции.
Подмоков Т. Ф., Харьк. 5-й район милиции.
Подобич Е. В., Валерцановская, 13.
Подобрянский И. Б., Пискуновский переулок, 1.
Подолякина В., Рыжевский пер., 3.
Подолякина М., Рыжевский пер., 3.
Подольская В. М., Фесенковская улица, 17.
Подольская Е. П., М.-Гончаровская улица, 3.
Подольская Е. Я., ул. Ганны, 56.
Подольская К. Н., Свердлова, 127.
Подольская М. Г., Дудниковская, 5.
Подольский А. В. ,Рыбасовская, 20.
Подольский А. И., Дудниковская улица, 5.
Подольский Г. Г., Знаменская, 20.
Подольский Г. С., Госпитальная, 5.
Подольский М. А., улица Володарского, 18.
Подороженко Т. Н., Колчигинский переулок, 27.
Подосьян Г. Т., Лопанская наб., 3.
Подоян В. О., Нетечинская, 10.
Подражанский С. М., Свердлова, 3.
Подригало, Косая улица, 16.
Подригало М. Л., Нетечинская набережная, 3.
Подроянинский У. М., Вознесенская, 9.
Подрядов, Плехановская, 2.
Подхомутников А. Д., Черкасская улица, 40.
Подшивайло, адрес не указан.
Подшивалова Н. Е., Молочная, 70.
Подшиволов П. М., М.-Панасовская улица, 25.
Под'якова А. В., Плеханова, 53.
Подякона М. А., Глаголевский переулок, 2.
Поженян М. А., Мордвиновский переулок, 17.
Пожидаев М. А., Гордиенковская улица, 31.
Пожидаев М. Ф., Татаринский переулок, 7.
Пожидаев Н. Н., Чеботарская улица, 54/52.
Пожильцов И. С., Безуглый переулок, 10.
Поз Р. М., Змиевская, 76.
Позачидзе П., С.-Московская, 48.
Поздняк, адрес не указан.
Поздняков И. А., Филипповская улица, 22.
Поздняков И. К., ул. Свердлова, 44.
Поздняков К. М., Театральный переулок, 3.
Поздняков П. А., Нетечинская, 31.
Поздняков П. О., адрес не указан.
Поздняков Ф. Н., Газовый в'езд, 14.
Позднякова К. М., Театральный переулок, 3.

Позин, Пушкинский в'езд, 36.
Позин Я. А., Конторская, 12.
Познанский С. В., С.-Московская улица, 15.
Познековский Л. В., Гапны, 21.
Позняков И. З., Свердлова, 71.
Познякова Е. И., Гневская, 6.
Позняпский С. Я., Скрипницкий переулок, 13.
Позовной А. Н., адрес не указан.
Позол, Троицкий пер., 13.
Позьняков С. П., Борзый пер., 7.
Позьняков С. П., Котлова, 7.
Позофович П. Б., Либкнехта, 26.
Поников А. М., Всехсвятская улица, 19/72.
Пойкан В. А., С.-Мясницкая, 16.
Пойменов Г. И., адрес не указан.
Показай Г. П., Монастырская, 23.
Показаний А. Г., Черкасская, 32.
Показаний В. Г., Черкасская, 32.
Показаний И. Я., Свердлова, 135.
Показаний М. А., Кузинский базар, сальн. р.
Показаний М. С., Черкасская, 32.
Показаний С. Г., Черкасская, 32.
Поклад П. Д., Дудниковский переулок, 18.
Покозий А. Г., Черкасская, 32.
Покозий В. Г., Черкасская, 32.
Покозий И. П., Железнодорожная улица, 2.
Покозий М. С., Черкасская, 32.
Покозий С. Г., Черкасская, 32.
Поколодный, Молочная, 55.
Покрасов В. А., ул. К. Маркса, 22.
Покрасов П. М., Лонацкий пер., 6.
Покровенко П. Ф., Ванценковский переулок, 15.
Покровский А. С., Плехановская, 8.
Покровский П. Я., Свердлова, 45.
Покусаев И. С., Конторская, 23.
Полапчукова А. М., Кацарская, 50.
Полевой Д. Г., Абрамовская, 34.
Полевой З. С., адрес не указан
Полежаев И. П., Конюшенный переулок, 7.
Полежаев С. Е., Антекарский переулок, 27.
Полей, М.-Гончаровка, 4.
Полей З. Я., ул. 1-го Мая, 17.
Поленчук Е. С., Ново-Колчигинская улица, 32.
Поленчукова М. М., Ново-Колчигинская, 32.
Полесицкая Г. Я., Кузнечная, 19.
Полесторж, 2-й Советский пер., 3.
Полеуковой И. А., Абрамовская, 20
Полехин П. Т., Змиевской пер., 32.
Полецкий А. А., Сычковская, 29.
Полецук П., Куриловская, 6.
Полецук Г. П., Куриловская, 6.
Ползикова В. М., Федоровской, 20
Поливанов Т. И., Кузнечная, 1.
Полигина А. М., Молочная, 73.
Полиграф Гострест, Университетская, 41.
Поликарпов В. В., Павловский переулок, 14.
Поликарпов М. Д., С.-Мясницкая улица, 17.
Поликарпов М. Д., С.-Мясницкая улица, 17.
Полинская Г. Т., Галушкинская, 13.
Полинский М. А., Галушкинская, 13.
Полицук А. Б., Ботаническая, 8.
Полканова А. А., Змиевская, 55.
Полицкий А. В., Лонацкая, 4.
Половенко З. В., Безымянный переулок, 20.
Половенко М. Е., Безымянный переулок, 20.
Половенко П. З., Безымянный переулок, 20.
Половенкова Г. О., адрес не указан.
Половик А. М., Григоровская, 62.
Половик В. М., Григоровская, 62.
Половик М. А., Григоровская, 62.
Половик У. И., Григоровская, 62.
Половникина В., Владимирская, 16.
Половников М. А., Ново-Полевая улица, 19.
Положкин Я. И., Марьинская, 10.
Полоз М. М., пер. Сознания.
Полознев Н. П., Кореиковская, 1.
Полознев Б. Ф., Корсиковская, 1.
Полозов А. П., Черкасская, 32.
Полозов Н. А., адрес не указан.
Полозова Д. Г., Черкасская, 32.
Полонский Г. М., Гневская, 10.
Полонский Д. Г., Токовая, 28.
Полонский Я. И., Марьинская, 10.
Полонуенко В. С., Абрамовская, 18.
Полоцкая С. А., Пушкинская,19—5.
Полоцкий М. А., Пушкинская, 19—5.
Полстика Н. В., Гончаровский бульвар, 10.
Полтавский И., Верховский переулок, 21.
Полтавский Л. И., ул. 1-го Мая, 21.
Полтавской, Спартаковская, 6.
Полтавцев Г. Ф., Капустянск. пер., 5.
Полтавцева, пл. Руднева, 21.
Полтавцева Е., Конная пл., 3.
Полтавченко А. П., Афанасьевская, 4.
Полтавченко Б. Ф., Афанасьевская, 4.
Полтавченко В. Ф., Афанасьевская, 4.
Полтавченко Е. Ф., Афанасьевская, 4.
Полтавченко Н., Рудаковская, 67.
Полудненко В. А., Куриловская, 13.
Полужская М. И., Котлова, 79.
Полужский Н. И., Котлова, 79.
Полунин А. В., Конюшенная, 45.
Полунин И. В., Урицкого, 21.
Полунин И. И., Дмитриевская, 12.
Полунин Н. А., Херсонская, 23.
Полунина Т. Ф., Херсонская, 23.
Полунов И. А., Конторская, 63.
Полунов Я. А., Чеботарская, 11.
Полуновский И. А., Грековская, 58.
Полуновский Л., Военная, 12.
Полуносик К. А., В Сумская, 14.
Полупанов П. Я., Малиновская, 7.
Полупанов У. С., Нетечинский переулок, 9.
Полупол Т. Я., адрес не указан.
Полупонова М. В., Воскресенская пл., 9.
Полупский Ф. Б., пл. Фоербаха., 6.
Полурот В. Г., Конторская, 14.
Полусмах Г. С., Журавлевская, 29.
Полусмах Г. С., Журавлевская, 29.
Полушкина Ф. А., Котляревская, 38.
Полуэктова Д. А., Безуглый переулок, 18.
Полуэтов Г. М., Рыжовская, 10.
Полуян С. Ю., Тарасовский пер., 31.
Полуянов Н. Е., Григоровская, 58.
Полуянов С. А., Змиевской пер., 54.
Полферов В. Б., Единоверческая.
Полчанинов А. П., Заиковск пер., 13.
Полчанинов В. Н., Приморская, 6.
Полщеков М. Е., Валерпановская, 41.
Полыба А. П., Никитинский переулок, 33.
Польников М. А., Ново-Полевая, 19.
Польский, Свердлова, 41.
Польский Е. А., Дмитриевская, 20.
Польшин А. А., Кошая, 11.
Польшин А. Я., Конная, 11.
Польшин Ф. И., Сомовская, 19.
Поляк Т. Ш., Молчановский, 9.
Поляк З. Б., пер., Короленко, 13.
Поляк П. В., Конпая, 10.
Поляк С. М., Артема, 27.
Поляк Ф. Я., Бурсацкий спуск, 7.
Поляков, Урицкого, 10/12.
Поляков А., Константиновская, 28.
Поляков А. С., ул. К. Либкнехта, 78.
Поляков А. П., Сычковский в'езд, 3.
Поляков Б. И., Либкнехта, 57.
Поляков В. А., Красноармейская, 4.
Поляков В. Г., Кладбищенская, 23.
Поляков В. З., Молочная, 66.
Поляков Г. Г., Балашевский переулок, 6.
Поляков Г. П., Константиновская, 2.
Поляков Е. А., х. Дубковки.
Поляков И. А., Кривоконоенский переулок, 12.
Поляков И. И., Спартаковский переулок, 8.
Поляков И. М., ул. К. Либкнехта, 57.
Поляков И. Ф., Ст. Московская, 56.
Поляков М. Н., Свердлова, 31.
Поляков М. П., ул. К. Либкнехта, 71.
Поляков М. Р., пл. Фейербаха, 12.
Поляков М. С., Кацарская, 12/14.
Поляков М. С., Ярославская, 10.
Поляков М. Я., Константиновская улица, 13.
Поляков П. И., Симоновский пер., 5.
Поляков П. Ф., Военная, 42.
Поляков С., Константиновская, 28.
Поляков С. С., адрес не указан.
Поляков Т. П., адрес не указан.
Поляков Ф. В., Безуглый пер., 18.
Поляков Ш. С., Колчигинский пер., 17.
Поляков Я. М., Рыбасовская, 30.
Полякова Я. С., С. Московская, 25.
Полякова А. В., Симоновский пер., 5.
Полякова П. П., пер., Короленко, 25.
Полякова Е. Ф., Пороховая, 3.
Полякова М. Я., Либкнехта, 71.
Полякова П. С., Нетечинская, 25.
Полякова Х. Д., хут. Дубковки.
Полякова Х. Х., Кацарская, 11.
Полян А. И., Кацарская, 19.
Полян М. С., Чеботарская, 5.
Полянская А. И., Конторская, 10.
Полянская В. А., Змиевская, 13.
Полянская М. И., Кузнечная, 46.
Полянский И. Г., Котлова, 36.
Полянский А. А., Тюремная, 10.
Полянский И. П., Либкнехта, 92/а.
Полянский М. Я., пер. Сознания, 27.
Полянский М. Я., Равенства и Братства, 27.
Полянского Г. Г., Рудаковский, 8.
Полярный Ф. И., Зав. Изд. Укрвоздухпуть, ул. Артема, 14.
Полячек И. С., Безуглый пер., 20.
Поляшко П. С., Молчановский, 21.
Помазан Е. Г., Андреевская, 11.
Помицкая Е. Н., Клочковский пер., 3.
Помицкий М. М., Клочковский пер., 3.
Помницкий М. В., Кладбищенская, 88.
Помогаев П. А., Церковный пер., 2.
Помогайбог О. Т., Фейербаха, 19.
Помордния Г. С., Клочковский переулок, 24/26.
Поморский С. В., В. Панасовка, 2-й пр., 34.
Поморев М. Н., Б. Панасовка, 18.
Поназий Е. И., С. Кладбищенская, 7.
Поназий С. М., С. Кладбищенская, 7.
Пономарев М. А., Плехановская, 145.
Пономарев П. М., Фельдшерская, 49.
Пономаренко Д. А., Подгорная, 16.
Пономаренко С. В., Сах.-Заводская, 56.
Пономаренко, Змиевской пер., 42.
Понаровский, адрес не указан.
Понарьева М. С., Капустянский пер.,3.
Понарьин И. В., адрес не указан
Понасенко И. Т., Кладбищенская, 72.
Поненко Г. С., Григоровская, 70.
Поненко Н. А., Григоровская, 70.
Понетов П. А., Регистраторская, 4.
Понизовцев, С. Московская, 18.
Поникарев С. З., Маркса, 4.
Поникарп С., Маркса, 4.
Понировская В. Н., Заиковская, 70.
Понировская П. Е., Заиковская, 50.
Понировский М. Ф., Заиковская, 50.
Понировский Н. М., Заиковская, 50.
Пономарев В. А., Кузинская, 90.
Пономарев В. П., зб. ул. Поповых.
Пономарев Г. А., Залютинская, 52.
Пономарев З. З., Кладбищенская, 41.
Пономарев М. И., Журавлевская, 101.
Пономарев П. С., Чеботарская, 29.
Пономарев С. А.,Богдановский пер.,11.
Пономаренко, Стрелецкий пер., 33.
Пономаренко А. Н., Основянская, 8.
Пономаренко А. П., Молочная, 70.
Пономаренко В. В., Корсиковская, 5.
Пономаренко В. В., Котляревская, 40.
Пономаренко В. П., Свердлова, 109.
Пономаренко В. Т., Скрыпниковский пер., 6.
Пономаренко Г. А., Молочная, 70.
Пономаренко Д. П., Змиевская, 60.
Пономаренко Д. П., Павловск. пер., 14.
Пономаренко З. И., Кладбищенск., 41.
Пономаренко И. Д., Сев. Донецкий пер. 2.
Пономаренко И. К., ул. Урицкого, 17.
Пономаренко И. Н., Гневская, 49.
Пономаренко И. П., Клочковская, 44.
Пономаренко К. К., Нетинская, 80.
Пономаренко К. Н., Основянская, 8.
Пономаренко М. А., Плехановск, 145/2
Пономаренко М. А., пл. Фейербаха, 1.
Пономаренко М. П., М. Гончаровск. 3.
Пономаренко М. С., Володарская, 52.
Пономаренко Н. П., Сухановская, 94.
Пономаренко П., Монастырская, 22.
Пономаренко П. А., Молочная, 70.
Пономаренко П. Е., Гневская, 52.
Пономаренко П. Н., Сериковская, 92.
Пономаренко Т. П., Володарская, 52.
Пономоренко М. Г., Капустянская, 3.
Поняков Т. А., Клочковский пер., 21.
Попальмаренко Ф. А., Тарасовская, 38.
Попель В. Н., Ново-Проезжая, 48.
Попельнух Л. П., Новопроложн. пер.,9
Попков Г., Дроздовская, 5.
Попков Т. И., Н. Николаевская, 31.
Попкова М. Д., Залесский пер., 6.
Попляк П. Д., Антекарский пер., 27.
Попов, Антекарский пер., 27.
Попов А. А., Рыжовская, 16.
Попов А. А., Никитинский пер., 19.,
Попов А. А., Кузинская, 18.
Попов А., Константиновская, 28.
Попов А. Г., Конная, 20.
Попов А. Е., Антекарский пер., 4.
Попов А. И., Б. Гончаровка, 1/33.
Попов А. И., ул. 1-го Мая, 18.
Попов А. П., Сквородиновская, 1.
Попов А. К., Ранетковский пер., 6.
Попов А. М., С. Московская, 53.
Попов А. М., Юрьевская, 11.
Попов А. Н., Усовская, 3.
Попов А. П., Кладбищенская, 102.
Попов Б. В., К. Либкнехта, 53.
Попов В. А., Черкасская, 24.
Попов В. В., Кацарская, 46.
Попов В. Е., Карамовский пер., 19.
Попов В. Я., Заиковская, 38.
Попов Г. В., адрес не указан.
Попов Д. В., Тихоновская, 19.
Попов Д. И., Почтовый пер., 3.
Попов Д. Ф., В. Панасовка, 2-й пр. 34.
Попов Е. А., Московская, 19.
Попов Е. А., С. Московская, 19.
Попов Е. С., Тихоновская, 27.
Попов И., (пекарня) Марьинская. 6.
Попов И. В., Николаевская, 21.
Попов И. И., Каплуновская, 13.
Попов И. К., Решетникинский пер., 6.
Попов И. С., Ивановская, 33.
Попов К. П., адрес не указан.
Попов К. Н., Плеханова, 30.
Попов Л., Фонарный пер., 17.
Попов М., Константиновская, 28.
Попов М. А., Володарского, 18.
Попов М. В., С. Московская, 27.
Попов М. К., Молочный в'езд, 5.
Попов М. М., Гимназическая, 14.
Попов Н., Свердлова, 65.
Попов Н. Н., адрес не указан.
Попов Н. П., Аравийская, 5.
Попов Н. С., 2-й Панасовский пр., 22.
Попов П. В., Заиковская, 121.
Попов Б. Г., ул. Св. Академин, 35.
Попов П. К., Свердлова, 53/55.
Попов П. М., Торговая, 133.
Попов П. Ф., Никитинский, 29.
Попов С. С., Харьковская,
Попов Т. М., Черкасская, 24.
Попов Ф. Д., Почтовый пер., 3.
Попов Ф. П., 2-й Панасовский пр., 17.
Попов Ф. О., Конная, 37.
Попов Ф. Ф., Цыгаревский пер., 44.
Попова, Урицкого, 8.
Попова А. А., Конторская, 16.
Попова А., Свердлова, 71.
Попова А. И., адрес не указан.
Попова А. И., Заиковская, 38.
Попова А. М., Плехановская, 105.
Попова А. Т., Владимирская, 9.
Попова А. Ф., Гапны, 20.
Попова В. И., Фесенковская, 13.
Попова Е. А., Рудаковский пер., 21.
Попова Е. А., Юрьевская, 11.
Попова Е. Д., Кацарская, 46.
Попова Е. П., Чеботарская, 46.
Попова Е. Р., Заиковская, 38
Попова Е. Ф., 2-й Панасовский пр. 17.
Попова Е. Ф., Почтовый пер., 3.
Попова Е. Ф., Антекарский пер., 4.
Попова З. А., Рыжовский пер., 22.
Попова И. А., Конная, 20.
Попова К. А., Конная, 20.
Попова Л. Ф., 2-й Панасовский пр., 17.
Попова М. В., 2-й Панасовский пр.,22.
Попова М. Д., Кузнечная, 2.
Попова М. П., Харьковская ул.
Попова М. Ф., Богомоловская, 6.
Попова Н. В., Карповский пер., 6.
Попова Н. И., Знаменская, 4 .
Попова О. Г., Почтовый пер., 3.
Попова Т. Д., Урицкого, 22.
Попова Т. М., 1-й Панасовский пр.,12.
Попова Т. М., Черкасская, 24.
Попова Т. Н., 2-й Панасовский пр.,17.
Попова Ф. П., 2-й Панасовский пр.,22.
Попович А. И., Рыбасовская, 27.
Попович А. М., Рыбасовская, 27.
Попович А. С., Пушкинская, 50.
Попович И. И., Рыбасовская, 27.
Попович Л. К., Э. Н. П. Упр. Дон. ж.д.
Поновская Е. С., Тихоновская, 11.
Попок Д. Н., Клочковская, 17.
Пополов Я. С., Антекарский пер., 3.
Поправко М. К., Гординенковская, 16.
Попроцкий И. Т., С.-Мясницкая, 12.
Попсуй А. И., Ивановская, 10.
Попуткин Т. В., Монастырская, 3.
Попуша Г. Д., Кладбищенская, 102.
Порай-Кошиц, Б. В., Черноглазовская, 5-2.
Порванский А., Котлова, 63.
Поргоносьянц У. Г., адрес не указан.
Порецкий Н. А., адрес не указан.
Поречанский В. Д., Моичная, 8.
Поринов Е. Н., Валериановская, 45.
Порисова Е. Ф., Гапны, 8.
Порня А. Е., Гневская, 59.

Порозовская Н. И.,Театральный пер.,6.
Поросьянц А. П., Журавлевка, 53.
Порохня, Каплуновская, 13.
Порошин В. А., Нетечинский пер., 15.
Порошин И. С., Конная пл., 8.
Порошкова-У. К., Бородиновская, 90.
Портаненко С. И., Конная, 11.
Портаненко С. И., Конная, 11.
Портников М. П., Плетневский, 6.
Портнов, Свердлова, 41.
Портнов К. Р., Нетечниская наб., 11.
Портной А. Л., Конторская, 42.
Портнянский А. И. Г., Б.Панасовка,77.
Портоненко О. Ф.,Аптекарский пер.46.
Портыненко О. Ф., Аптекарск. п., 46.
Порубанский А. Е., Рымарская, 23.
Поругейш Г. Г., пл. Тевелева, 30.
Поручников В. Ф., Молочная, 42.
Порфирьева, адрес не указан.
Порховник З. Ш., В. Гончаровка, 16.
Посинева Е. Ф., Молочный пер., 3.
Посинков А. В., Клочковская, 19.
Поскин А. Я., пер. Короленко, 17.
Поснов Н. К., Панасовский пер., 3.
Посохлер В. А., Рыжовский пер., 16/2.
Посохлер С. А., Рыжовский пер.,16/2.
Посоцкая Д. К., Пушкинская, 7.
Посошеев, адрес не указан.
Поспехов П. Н., Свердлова, 28.
Постальный А. М., Аптекарский переулок, 17/19.
Постель Б. С., Чеботарская, 39.
Постельный П. В., Конная, 29.
Постников А. В., Власовский пер., 9.
Постников В. В., Власовский пер., 9.
Постников И. П., Оренбургская, 22.
Постников М. И., Зеленая, 8.
Постников Ф. В., Моичная, 31.
Постникова, С. Московская, 2.
Постникова П. Ф., Зеленая, 8.
Постоворова А. М., Торговый пер., 7.
Постоенко Г. Д., Рудаковская, 47.
Постольный Я. Т., Кузинская, 95.
Постомыко Г.-Ф., Свердлова, 9.
Постык И. Я., Змиевская, 121.
Потапенко А. А., Казармовская, 48.
Потапенко А., адрес не указан.
Потапенко Г. Т., адрес не указан.
Потапенко Д. К., Казармовская, 48.
Потапенко И. П., Скрыпниковский пер., 14.
Потапенко Ф. И., Тамбовский пер., 9.
Потапенко Ф. И., Тамбовский пер., 9.
Потапов, Искринская, 7.
Потапов, Котлова, 104
Потапов А. С., хут. Косолаповка.
Потапов Б. М., Искринская, 7.
Потапов В. И., С. Московская, 53.
Потапов Г. С., Плехановская, 20.
Потапов Е. И., Петинский пер., 12.
Потапов И. А., Ревакинский пер., 4/а.
Потапов С. Е., Зеленая, 15.
Потапов С. П., х. Косолаповка.
Потапова А. Б., Искринская, 26.
Потапова Е. В., х. Косолаповка.
Потапова Е. И., Ревакинский пер., 4/а.
Потапова М. М., х. Косолаповка.
Потаповский Я. И., Яковлевский пер., 9-11.
Потаргович Р. П., Новохатская, 3.
Потаскун Ф., Георгиевская, 51.
Поташкина А. Д., Безуглый пер., 14.
Потебня В. П., ул. Потебни, 10.
Потемкин А. И.,Средне-Уральская, 22.
Потемкин М. А., Тихоновская, 13.
Потешинский Я. М., Котлова, 12.
Потиевский, Конторская, 42.
Потиляйко А. Ф., Тарасовский пер., 42
Потоков Т. А., Клочковский пер., 21.
Поторидус Г. К., адрес не указан.
Потронов М. Е.,Сев.-Донецкий пер.,10.
Потронов Н. М.,Сев.-Донецкий пер.,10.
Потросян С. П., Колодезный пер., 1.
Потурай А. Е., Токаревский пер., 17.
Потурнак Я. Б., М. Гончаровка 37/35.
Потюпальский М., адрес не указан.
Пофенко Г. С., Скрыпниковская, 38.
Похатович И. Д., Лопатинский пер. 16.
Похилько Н. Е., Классический пер., 6.
Похотова И. Г., Лопатинский, 16.
Почепцов В. Н., Кладбищенская, 46.
Почерник М. Г., Семинкинская, 2.
Починкова П. Н., Скрыпницкая, 9.
Починкова М. Т., Кадустянская, 18.
Почипцов Т. Т., Андреевская, 57.
Почипцова К. Е., Андреевская, 57.
Почтариус Ф. В., пер. Короленко, 25.
Пощков З. Г., Юрьевский пер., 10.
Поякевич А. И., Плехановская, 96.
Поярков Г. Т., пл. Руднева, 7.
Поярков Т. М., пл. Руднева, 7.
Пояркова А. Н., Елизаветинский, 48.
Пояровский, Рыбная, 17.
Поясник М. М., Молочный в'езд, 37/4.
Поясных Я. М., Колчигинский пер.,13.
Правицкая А. И., Дача 6. Шатилова.
Правицкая П. И., Гиевская, 3.
Правицкий, Куриловский, 14.

Правление жилкооператива № 461, С. Московская, 3.

Прагер З. П., Елизаветинская, 9.
Прагер З. И., Ярославская, 10.
Прагер Л. С., ул. Потебни, 10.
Прагер С. Г., Ярославская, 25.
Праде Г. И., Юрьевский пер., 3.
Праннн Д. А., Ивановская, 29.
Прасолова А. Л., Малиновская, 9.
Прасолова Е., адрес не указан.
Прасолуков И. Л., пер. Сапельника, 5.
Пратов, Конторская, 23.
Прачевская М. Ф., 2-й Панасовский пр., 15.
Прачевский И. П., 2-й Панасовский пр., 15.
Пребитко, адрес не указан.
Предит А. Н., Семиградский пер., 3.
Предит Е. Э., Богдановская, 13.
Прекул Н. И., Плехановская, 27.
Премет А. М., Галушкинская 10.
Преображенский А.,Аптекарск. пер.,6.
Преображенский П. Н., Клочковск.,83.
Прес М. Ц., Конная, 10.
Пресс Ц. И., Военная, 41.
Прешмад У. Ш., Мордвиновский, 16.
Пржевальский, Вознисенская, 8.
Пржедржемирский В. К., Театральная, 15.
Пржибыла И. П., пл. Красного Милиционера, 10.
Прибеженко А. В., В.-Гиевская, 93.
Прибеженко А. Н., В.-Гиевская, 93.
Прибылев А. Н., Миргородская, 15.
Прибылова М. А., ул. Ганны, 43.
Прибытков А. А., Квиткин., 27.
Прибытков С. М., ул. Свердлова, 42.
Прибыткова М. П., Искринский, 3.
Привалов И. И., Зеленая ул., 16.
Привалов И. В., Франковская, 33.
Привезенцев В. Е., Сковородинск., 32.
Привезенцева Е., Сковородинская, 32.
Приворотский П. И., В. Гончаровка, 25.
Пригода А. П., Клочковская, 11.
Пригорива Н. Д., ул. Плеханова, 98.
Пригоровский А. С., Клочковская, 81.
Приз Н. С., Молочная, 81.
Призант А. Д., Чайковская, 15.
Приземлин Ф. И., Котлова, 6.
Приземлина Н. В., Котлова, 6.
Призмент Г. А., К. Маркса, 2.
Прилипеенко И. А., Скрыпниковский пер., 19.
Прилуцкая М. Ф., Рудаковский, 35.
Прилуцкий Г. В., Мигриновская, 3.
Прилуцкий И. П., Лебединский, 18.
Прилуцкий К. В., Молочная, 27.
Прилуцкий П. П., Молочная, 27.
Прильма А. М., Нетечинская, 29.
Принцев А. Г., Казармовская, 39.
Принцева А. К., Казармовская, 39.
Приоброки Д. М., Сумская, 37.
Приступа Р. С., Змиевская, 100.
Приступо, Свердлова, 19.
Притренгер О.-Э., Кооперативная, 8.
Притула Д. Н., Малиновская, 23.
Притула О. Д., Малиновская, 23.
Притулина М. В., Свердлова, 21.
Притыкин А. А., Котлова, 94.
Притыкин А. Я., Короленко, 27.
Притыкин М. Т., Панасовка, 94.
Притыкина М. Т., Котлова, 94.
Притыкина М. Т., Кузинский базар, сальн. р.
Приходкина С., адрес не указан.
Приходченко, Конторская, 42.
Приходько А. А., Гордиенковская, 16.
Приходько А. С., Монастырская, 7.
Приходько В. Е., Семикинская, 2.
Приходько В. Н., Тихоновская, 9.
Приходько Е. И., Херсонская, 12/14.
Приходько И. М., Корсиковская, 1.
Приходько И. М., Конюшенная, 5.
Приходько М. Ф., Сах.-Заводская, 38.
Приходько Н. А., Малиновская, 7.
Приходько Н. З., Балашовская, 14.
Приходько Т. А., Степной пер., 14.
Приходько Ф. И., Сах.-Заводская, 38а.
Приходько Ф. Т., Красноармейская, 8.
Приходько Ф. Т., Александровская, 8.
Прицка Г. Б., Молочная, 8.
Прицкер А., Змиевской пер., 51.
Прицкер Г. Б., Молочная, 8.
Прицкер Л. Я., Чернышевская, 63б.
Прицкер Л. А., Бурсацкий спуск, 7.
Прищепин П. Ф., Кузинская, 89.
Проваторов А. Е., Николаевская, 10.
Проглядов Г. М., Сах.-Заводская, 17.
Проглядов П. Г., Всехсвятский, 26.
Прожнев Н. П., Слободская, 4.
Прозоров, Гончаровский бульв., 6/2.
Прозоров Д. Г., Елизаветинская, 9.
Прокоп С. О., Ермолаевский пер., 14.
Прокопенко, адрес не указан.
Прокопенко А. П., 2-й Панасовский проезд, 30.
Прокопенко Е. Д., Основянская, 23.
Прокопенко К. М., Искринская, 25.
Прокопов В. И., Тихоновская.
Прокопов Н. П., ул. Ганны, 56.
Прокопов П. П., ул. Ганны, 56.
Прокопова К. Г., адрес не указан.
Прокопова У. И., ул. Крапоткина, 4.
Прокопович А. В., Александровская ул., 18.
Прокопович А. Р., пл. Руднева, 15.
Прокопович Б. В., Базарный пер., 5.
Прокопович К. А., пл. Руднева, 15.
Прокопович М. ,Дворянский пер., 2.
Прокопович М. Д., Плехановская, 70.
Прокопович Н. К., Плехановская, 56.
Прокопцев А. В., Харьковск. пер., 8.
Прокончук С. Ф., Никитинский пер., 7.
Прокотенко А. Т., адрес не указан.
Прокофьев, Чеботарский, 12.
Прокофьев А. П., Павленковский переулок, 6.
Прокофьев М. О., Змиевская, 51.
Прокофьев Н. П., Искринский в'езд, 5.
Прокофьева Т. Г., пл. Руднева, 28.
Пролепчь Т. А., Основа, 76.
Проненко П. В., Никитинский пер., 7.
Пронин А. К., Конная, 20.
Пронин В. П., Сев.-Донецкий пер., 1.
Пронин И. В., Сев.-Донецкий пер., 1.
Пронина А. И., Сев.-Донецкий пер., 1.
Пронина П. Л., Валерьяновская, 13.
Пронина С. В., Сев.-Донецкий пер., 1.
Проштейн П. А., ул. К. Маркса, 2.
Пронюк М. П., хут. Дубковки.
Пронюк П. А., хут. Дубковки.
Просвидникова, Ст.-Московская, 18.
Проскура В. С., Безуглый пер., 22.
Проскура Г. Ф., Х. Т. П. Механический корпус.
Проскурин М. Ф., Большой поселок.
Проскурин Н. И., Арнавийская, 5.
Проскурина И. Д., Корсиковская, 19.
Проскурина П. В., Журавлевская, 6.
Проскурников М. Г., пл. Руднева, 23.
Проскурникова Р. А., Змиевская, 38.
Проскуров, Безуглый пер., 22.
Проскуряны В. Ф., П. Т. П. Донецких жел. дор.
Просолукова Е. Ф., пер. Сапельника, 5.
Простаков В. А., Ярославская, 18.
Простаков Л. И., Ярославская, 18.
Простакова П. А., Чеботарская, 11.
Простов Н. П., Афанасьевская, 26.
Простянецкий Х. Н., Пискуновский пер., 5.
Просяник Н. П., Ново-Фесенковская ул., 17.
Протасенко Г. Я., Холодная Гора, Компанейцевск., 15.
Протасеня Ф. В., Киевская, 4.
Протасовицкая В. А., 2-й Панасовский проезд, 32.
Протасовицкий И. С., 2-й Панасовский проезд, 32.
Протопопов А. А., Котлова, 20.
Протопопов В. И., Палладиевская, 13.
Протопопов И. А., Знаменская, 22.
Протопопов П. Ф., Степной пер., 12.
Протопопов Т. Н., ул. Федоровской, 16.
Протопопова Т. П., Свердлова, 44.
Протосов И. П., Малиновская, 7.
Прохоров А. С., Пушкинская, 4.
Прохоров К., Гордиенковская, 41.
Проценко Е. Т., Стрелецкий пер., 37.
Проценко Л. П., Аптекарский пер., 11.
Проценко М. Н., Сах.-Заводская, 13.
Прошкин В. И., Рыжовский пер., 22.
Прошкина А. И., Рыжовский пер., 22
Проэктор, Змиевская, 108.
Проэктор А. М., 1-го Мая, 23/25.
Прудкой И. С., Степной пер., 8.
Прудкой Г. П., адрес не указан.
Прудкова В. К., Молчановский, 15.
Прудников Ф. С., Сев.-Донецкая, 8.
Прудникова М. П., Сев.-Донецкая, 8.
Прудникова М. Ф., Рудаковская, 28.
Прудьев Ф. Е., Военная, 6.
Пружанский Н. В., Конторская, 38.
Пружешников З. П., ул. Ганны, 44.
Прун М. Д., Конюшенная, 54.
Прусаков П. А., Франковская, 5.
Пршисовский В. М., пл. Тевелева, 29
Прыткова А. А., Сковородиновская, 9
Прыткина С. А., адрес не указан.
Прыщенко К. В., Слесарный пер., 6.
Прядкина П. Д., Ващенковская, 3.
Прядко-Ковалко И. Д., Державинская ул., 6.
Прядченков Е. С., Рымарская, 15.
Пряхин И. Ф., адрес не указан.
Пряхин Ф., Плехановская, 7.
Псарев В. Н., Якубовский пер., 3.
Псярцевич М. А., 2-й Тарасовский в'езд, 10.
Птицын, Ст.-Московская, 87.
Птицын Я. Е., Нетечинский пер., 10.
Птичка А. Д., Основянская, 70.
Птичка А. С., Основянская, 70.
Пугалов У. М., Исаевская, 23.
Пугач И., Сельбудинок.
Пугачев И. И., Клочковская, 14.
Пугачев Н. А., Основянская, 51.
Пугачевский Г. Ф., ул. Революции, 16
Пуголко Л. А., Пороховая, 22.
Пузаков А. И., Основянская, 22.
Пузаков А. Т., Верховинский пер., 11.
Пузан А. М., Котлова, 88.
Пузан Л. Я., Котлова, 88.
Пузанков С., Конная, 9.
Пузанов Н. С., Чеботарский пер., 8.
Пузанов С. Д., Военная, 24/26.
Пузанов Ф. Д., Ильинская, 3.
Пузанова В. Ф., Чеботарский пер., 8.
Пузанский А. С., Ново-Полевая, 10.
Пузич К. И., Гиевская, 6.
Пузырь Ф. А., Куриловская, 42/1.
Пузырьков А. В., Степной пер., 13.
Пузычь А., Павловка, Бородинская ул., 44.
Пулычева П. О., Бородинская, 70.
Пульпер С. И., Рымарская, 19.
Пуляев П. А., Кремлевская, 6.
Пуляев Р. Б., Чернышевская, 70.
Пуляев С. Е., С.-Мясницкая, 3.
Пунис, Свердлова, 66.
Пупко А. И., пер. Короленко, 25.
Пуржицкий С. М., Слесарная, 10.
Пурынь Э. И., Санжаревский пер., 12.
Пуринь А. Ю., Плехановская, 27.
Пусе А. М., Конторская, 25.
Пустова, Южный Поселок.
Путевский, адрес не указан.
Путенко Ф. С., Степной пер., 32.
Путивцев А. И., Дудниковская, 20.
Путивцев А. И., Куриловская, 24.
Путивцев И. М., Рыжевский пер., 8.
Путивцева А. И., Рыжевский пер., 8.
Путивцева Е. И., Дудниковская, 20.
Путивцева Н. И., Куриловская, 24.
Путивцева П. Т., Безымянный пер., 2.
Путилин Б. Я., Военная, 40.
Путилин И. П., М.-Верещаковка, Сергеевская, 28.
Путилин Н. П., Харьковская ул.
Путилина Ф. Г., Харьковская ул.
Путилина Ф. М., Ивановская, 13.
Путинин Э. Г., Кремлевская, 14.
Путицин Н. Д., Юрьевский пер., 12.
Путичеев, Конторская, 93.
Путман Е. Н., В.-Гончаровка, 27.
Путнин Я. М., Афанасьевская, 48.
Путята Н. Ф., Чернышевская, 8.
Путятин Г. Д., Бондаревская, 6.
Путятин Н. Д., Татаринский пер., 12.
Пухалкин, И. И., адрес не указан.
Пухальский И. И., Мордвиновский, 18.
Пуханов В. А., Нетечинский пер., 16.
Пухлич Ф. И., Андреевская, 40.
Пухов М. И., Пороховая, 26.
Пуховецкая Р. Л., Грековская, 5.
Пученко Д. В., Черкасская, 15.
Пученко С. В., Черкасская, 21.
Пученкова Е. К., Серафимовская, 8.
Пучков К. А., Никитинский пер., 21.
Пучков М., Уткинский пер., 4.
Пучкова А. Е., Токовая, 10.
Пучкова Е. С., Никитинский пер., 21.
Пучкова М. А., ул. Ганны, 40.
Пучковская А., Ващенковская, 1.
Пушай, Петинский пер., 10.
Пушай И. Г., Петинский пер., 10.
Пушечникова В. Ф., Дмитриевская ул., 29.
Пушкаренко Е. А., Песчанная, 4.
Пушкаренко И. П., Херсонская, 23.
Пушкаренко М. Н., Андреевская, 9.
Пушкаренко С. А., Конная, 37.
Пушкаренко С. П., Херсонская, 23.
Пушкарь Г. А., Казармовская, 50.

Пушкарь Д. А., Казармовская, 50.
Пушкарь Т. М., Бассейная, 10.
Пушкин А. К., Кладбищенская, 56а.
Пушников И. В., Конная, 43.
Пушников С. Б., Конная, 43.
Пушой М. Ф., Пороховая, 4.
Пущевец И. И., адрес не указан.
Пхакадзе Ш. Е., Скрыпниковский пер., 23/21.
Пчелинцев В. А., Михайлова, 5.
Пшеничко А. И., Уральская, 17.
Пшеншелевич И. Ш., пер. Короленко, 12.
Пшеняник И. Ф., Куриловская, 26.
Пшеняник Н. Н., Ново-Фесенковская ул., 7.
Пшеншелевич Б. И., Николаевская, 12.
Пшинични Е. Ф., Искринская, 29.
Пылева А. П., Аптекарский, 36.
Пылкова Н. В., Аптекарский, 4.
Пыниева А. И., Шатиловка, Александровская, 3.
Пырин И. Ф., пл. Урицкого, 4.
Пырсин А. Б., Гиевская, 6.
Пялов Б. С., Клочковская, 17.
Пьяных Л. С., Военная, 14.
Пьяных М. С., пл. Тевелева, 21.
Пяньконич С. И., К. Маркса, 25.
Пясецкая А. В., Северо-Донецкая.
Пясецкий Л. Г., Северо-Донецкая.
Пятаков А. М., Конная, 15.
Пятаков П., Конная, 9.
Пятигорский И. С., Конторская, 56.
Пятигорский Л. В., Конторская, 27.
Пятирублев В. И., Кладбищенская, 56.
Пятисотский В. А., Колчигинский пер.
Питиха И. А., Основа, Карташевская ул., 3.
Пятихина М. В., Основа, Карташевская, 3.
Пятковский М. А., ул. Котлова.

Р.

Рабей, адрес не указан.
Рабинер Л. С., Клочковская, 51.
Рабинович, Свердлова, 2.
Рабинович А. Н., Черноглазовская, 18.
Рабинович А. М., К. Либкнехта, 104.
Рабинович А. С., пл. Урицкого, 5.
Рабинович А. Э., Юрьевский пер., 15.
Рабинович В. Н., Конторская, 9.
Рабинович В. Г., Конторская, 9.
Рабинович Г. А., Клочковская, 41.
Рабинович Г. Б., Кооперативная, 15.
Рабинович З. П., Рогатинский пер., 19.
Рабинович И. К., Анненская, 9.
Рабинович И. С., Кооперативная, 8.
Рабинович Л. С., пл. Урицкого, 8.
Рабинович Л. С., Воскресенская пл., 8.
Рабинович Л. Ш., Ярославская, 11.
Рабинович М. Г., Монастырская, 29.
Рабинович М. Б., Никитинский, 16.
Рабинович М. Н., Кооперативная, 2.
Рабинович М. Л., Спартаковский, 8.
Рабинович С. П., Грековская, 52.
Рабинович Х. Н., Кузнечный пер., 4.
Рабинович Х. З., Конторская, 33.
Рабинович Э. Е., Жатковский пр., 3.
Рабинович Я. М., Нетечинская, 26.
Рабкин М. М., Полтавская, 3.
Рабкина Х. Р., М.-Панасовка, 8.
2-й Рабкоп, К. Либкнехта, 17/19.
Работягин М. П., Когая, 22.
Раб. сах. Кооператив, пл. Р. Люксембург.
Рабчинская В. А., Аптекарская. 6.
Равве Б. В., 1-го Мая, 12.
Равве М. Б., 1-го Мая, 12.
Равенский Ш. И., Москалевка, 70.
Равенский Ш. Н., Москалевка, 70.
Равинович Л. И., Заиковская, 86.
Равинский Б. С., Екатерининская, 5.
Равицкий М. Г., С.-Московская, 9.
Равич-Бах, Жилкоп № 558.
Рагальская Л. П., Клочковская, 83.
Рагимов В. М., Котлова, 67.
Рагинский, Свердлова, 54.
Рагинский Л. Н., ул. Ганны, 71/2.
Радашьянц О. Т., К. Маркса, 6.
Радзишевского Н. К., Гаршина, 9.
Радионов И. И., Искринская, 29.
Радионов П. А., Купеческий сп., 2.
Радионова, Купеческий сп., 2.
Радионовская Е. И., Котлова, 84.
Радионовская З. К., Котлова, 84.
Радионовский А. Л., Котлова, 84.
Радлов В. Н., Рымарская, 19.
Раднов В. Н., Рымарская, 19.
Радомский П. Н., ул. Федоровской, 36.
Радунский М. О., Гавенства и Братства, 41.
Радченко, Базплощадь.
Радченко А. А., Железнодорожная, 28.
Радченко А. Г., адрес не указан.
Радченко А. Г., Железнодорожная, 28.
Радченко А. С., адрес не указан.
Радченко В. В., Петинский в'езд, 33.
Радченко В. В., Щеголевский, 4.
Радченко В. В., Плехановская, 3.
Радченко Г. В., Революции, 16.
Радченко Д. Т., адрес не указан.
Радченко И. А., Титоренский, 8.
Радченко И. А., Ново-Колчигинский в'езд, 10.
Радченко И. А., Николаевская, 10.
Радченко К. А., Театральный пер., 6.
Радченко Л. И., Бородинская, 58.
Радченко М. С., Серафимовская, 14.
Радченко Н. Л., Мончная, 16.
Радченко Н. Ф., Богдановский, 11.
Радченко П. Л., Мончная, 16.
Радченко С. Оренбургская, 19.
Редченко С. П., Гражданская, 15.
Радченко Т. А., Фесенковская, 3.
Радченко Ф. В., Новопроезжая, 52.
Радченко Ю. А., Оренбургская, 19.
Раевская В. П., Костантиновская,, 8.
Раевский А. Т., ул. Ганны, 20.
Раевский К. Н., Державинская, 6.
Раевский С. П., Константиновская, 8.
Раенко В. П., Дудниковский, 5/1.
Раенко К. Д., Нетечинская, 57.
Ражеонова М. С., Ново-Фесенковск., 5.
Разбвильский Г. П., Тихоновская, 24.
Развадовский В. А., Кацарская, 48.
Раздробный Г. Г., Всехсвятская, 11.
Разин, адрес не указан.
Разникова Е. Н., Аравийский пер., 3.
Раиз Б. Л., Нискуновский пер., 5.
Разнусна М. А., Тихоновская, 3.
Разсадина В., Рыбасовская, 29/6.
Разторгуева П., Плехапова, 105.
Разуваев Е. П., Змиевской пер., 19.
Разумеев П. А., Леусовский пер., 9.
Разумеева В. М., Леусовский пер., 9.
Разумейко С. В., Змиевской пер., 30.
Разумная Е. М., Краснодарм., 10.
Разумовская, Вознесенская, 9.
Разумовский П. В., Кацарская, 11.
Райгородский, Конторская, 18.
Райгородский А. И., 1-го Мая, 5.
Райгородский Б. Н., Пушкинск. в'езд, 6.
Райзбург А. И., Черноглазовская, 18.
Райкин Я. Н., К. Либкнехта, 92а.
Райкина Б. А., К. Либкнехта, 92а.
Райков И. Д., Салтыковский, 9.
Райконтора Укрмут, Дворец Труда.
Райн Е. Л., ул. К. Маркса, 5.
Райнер Е. В., Гимназическая наб., 19.
Райнеш Б. Г., Чеботарская, 45.
Райнеш И. Г., Чеботарская, 45.
Райнеш И. Б., Чеботарский, 29.
Райпотребсоюз, адрес не указан.
2-й Райрабкоп, К. Либкнехта, 17/19.
Райсельхоз союз, Дворец Труда, 86.
Райсоюз Харьк., Кузнечная, 23.
Райтберг С. Ю., Чеботарская, 9.
Райтер М. А., Плеханова, 101.
Райтман В. Х., Б.-Гончаровка, 26.
Райх С. Н., Комсомольская, 78.
Райхель Р. З., С.-Мясницкая, 10.
Райхлева Е. Ф., Кузнечная, 25.
Райхман, А. С., Конторская, 54.
Райхман Ф. Я., С.-Московская, 53.
Райхмистер А. М., Своб. Академии, 41.
Рак И. Д., Военная, 13.
Рак С. А., Кремчаниновская, 5.
Рак Т. С., Кремчаниновская, 5.
Ракитинский М. П., Кладбищенская ул. 102.
Ракитянский Я. М., Свердлова, 65.
Ракке Р. Д., Искринская, 12.
Ракова, Скрыпниковский, 22.
Ракова Р. Я., Ветеринарная, 25/13.
Ракович И. П., Искринская, 11.
Раковская В. И., Плехановский, 62.
Ракушанов В. О., пер. Короленко, 18.
Ральф Ф. Л., Полтавская, 3.
Роман А. М., Елизаветинский, 38.
Романьков Г. Я., адрес не указан.
Рамо В. Н., Кооперативная, 32.
Рамойлова М. П., Старобельская, 13.
Раненин М. Н., К. Либкнехта, 60.
Рантин Э. И., Конная пл., 8.
Ранцис Е. С., Садовая, 1.
Раплин Е., Кацарская, 19.
Рапопорт А. Г., Свердлова, 51.
Рапопорт А. М., Клочковская, 37.
Рапопорт Е. А., К. Либкнехта, 92а.
Рапопорт З. М., К. Либкнехта, 92а.
Рапопорт И. Я., Б.-Гончаровка, 10.
Рапопорт М. Д., Артема, 29.
Рапопорт М. М., 1-го Мая, 17.
Рапопорт Х. А., Котлова, 36.
Рапопорт Я. И., Б.-Гончаровская, 6.
Рапопорт-Фридманд Н. Н., Мироносицкая, 17.
Рапопорта А. Г., Окт. Революции, 51.
Рапцер М. И., Клочковская, 93.
Расин А. А., Конторская, 84.
Расинский И. А., Слесарный пер., 6.
Расинский С., С.-Московская, 32.
Раскин, уг. пер. Короленко и Армянского, 3/9.
Раскин С. С., Рымарская, 12.
Раскина, Театральный, 7/2.
Раскина М. В., Знаменская, 16.
Раскина Э. Я., адрес не указан.
Раскину А. Л., Слесарный пер., 6.
Распутько В., Богдановский пер., 27.

«Рассвет», ул. 1-го мая, 6.

Рассказов А. Г., Грековская, 7.
Растворев И. С., Сериковская, 49.
Растворцев А. С., Котлова.
Растсворцев Е. С., Котлова, 108.
Растворцев И. У., Ващенковская левада, 16.
Растворцева А. А., Котлова, 108.
Растоваров И. Ф., Рудаковск., пер., 59.
Растарцев П. А., Плехановская, 105.
Расторгуев П. А., Плехановская, 105.
Раскинд С. М., Грековская, 51.
Ратбиль И. О., Дмитриевский, 19.
Ратер, Михайловский, 7.
Ратмистров И. П., ул. Ганны, 56.
Ратнер В. А., ул. Свердлова, 42.
Ратнер Е. Д., ул. Ганны, 19.
Ратнер И. М., Кузнечная, 26.
Ратнер И. М., Конная, 43.
Ратнер Л. И., 1-го мая, 17.
Ратнер Л. И., 1-го мая, 13.
Ратников И. И., М. Панасовка, 15.
Ратт А. К., Барапниковский пер., 8.
Ратт П. П., Барапниковский пер., 8.
Ратуш А. М., Скрипницкая, 17.
Ратченко П., Безымянный пер., 33.
Ратьковская А. К., М. Гончаровск.,20.
Раубаум А. Г., Владимирская, 36.
Раухман Э. Е., Дмитриевская, 16.
Рафаевич Б. И., Грековская, 58.
Рафалович Г. М., Клочковская, 15.
Рафор И. В., Никитинский пер., 15.
Рафальянц И. О., Скрипницкий пер.,3.
Рахайлов В. Д., пер. Короленко, 20.
Рахайлов З. В., ул. Фейербаха, 16.
Рахельсон Н. Л., Галушкинская, 13.
Рахельсон П. Л., Галушкинская, 13.
Рахитаигова, Змиевская, 101.
Рахкин, адрес не указан.
Рахлевский Н. Е., Кузинский сп., 4.
Рахлин, Тарасовская, 13.
Рахлин В. А., Плехапова, 3.
Рахлин И. И., Тарасовская, 13.
Рахлин Л. Н., Котлова, 56-58.
Рахлин М. А., Котлова, 82.
Рахлин М. И., Тарасовская, 13.
Рахлинеа Р. И., Тарасовская, 13.
Рахлина С. Н., Тарасовская, 13.
Рахлис Ц. Н., Инструментный пер., 3.
Рахман В. Н., Куриловская, 50.
Рахманов А. Д., Мороховецкая, 8.
Рахманов Н., Семиградский пер., 3.
Рахманткулин А., Ивановская, 13.
Рачек Д. М., Гордиенковская, 53.
Рачик Д. М., Гордиенковская, 53.
Рачинский Д., Юрьевская, 14.
Рачинский Д. А., Рыжевская, 7.
Рачинский М., ул. Ганны, 4.
Рачинский Ф., Плехапова, 52.
Рашай Я. С., 1-го мая, 20/22.
Рашал Я. М., Петинская, 81.
Рашап Л. М., Струлицкий пер., 8.
Рашан М. Н., Мечникова, 8.
Рашап Я. С., Елизаветинская, 20.
Рашевский И. А., Змиевской пер., 56.
Рашевский М. М., Рогатинский, 15.
Рашков В. М., Котлова, 67.
Рашков М. И., Фельдшерская, 15.
Рашков Н. В., Мигриневская, 2.
Рашкова Н. Т., Мигриневская, 2.
Рашкова М. А., Фельдшерская, 15.
Рашкова М. Я., Парковая, 3.
Рашфал П. И., пер. Короленко, 25.
Рванорской, Конторская, 26.
Реб Ф. Г., Донец-Захаржевская, 2.
Ребердеев А. А., Резниковский пер., 9.
Ребинзон Я. П., Сах. Заводская, 98.
Ребоволов В. Т., Абрамовская, 32.
Ребров А. П., Корсиковская, 5.
Ребров И. С., Филипповская, 11.
Ребров Н. С., Филипповская, 11.
Реброва Д. Х., Филипповская, 11.
Ребрун А. С., Тарасовская, 19.
Ребрунова М. С., Андреевская, 65.
Ребрунова Н. Д., Андреевская, 65.
Ревенко, Заиковская, 61.
Ревенко Г. Ф., Гиевская, 6.
Ревенко Н. Е., Молчановский пер., 15.
Ревзин А. М., 1-го мая, 16.
Ревзикин А. В., Ивановская, 3.
Ревуйский Л., Базплощадь.
Ревук, адрес не указан.
Ревха, адрес не указан.
Ревякина Е. С., Гиевская, 70.
Региргер С. Г., Знаменская, 7.
Региргер Э. У., Знаменская, 7.
Редак А. Н., Ярославская, 11.
Редзилек, адрес не указан.
Редкина З. Б., Железнодорожная, 7.
Редченко М. И., адрес не указан.
Редька М. И., адрес не указан.
Редькина Н., Конторская, 7.
Редько Я. И., Дудниковский пер., 13.
Резванов И., Клочковская, 17.
Резвин Я. М., Военная, 14.
Резвинский С. В., Малиновская, 3.
Резвинье, Знаменская, 4.
Резвяков А. Н., Клочковская, 44.
Резелсон И. Б., адрес не указан.
Резникина А. А., Клочковская, 37.
Резникова Е. П., Аравийск. пер., 3.
Резинский А. И., Каплуновск. пер.,14.
Резник А. А., М. Панасовка, 13.
Резник А. Я., М. Панасовка, 13.
Резник Б., М. Панасовка, 13.
Резник Г. И., М. Панасовка, 13.
Резник Д. М., М. Панасовка, 13.
Резник И. А., М. Панасовка, 13.
Резник М. Н., Донец-Захаржевская, 2.
Резник М. Р., Сумская, 48.
Резник М. Б., Ветеринарная, 37.
Резник Н. И., ул. Мельникова, 33.
Резник П. Я., Голубовская, 2.
Резник Х. С., Чеботарская, 40.
Резник Х. С., Чеботарская, 49.
Резников Е. Г., Свердлова, 101.
Резников Е. С., Знаменская, 6.
Резников М. Б., Либкнехта, 48.
Резников П. И., адрес не указан.
Резников П. И., Знаменская, 11.
Резников С. И., Чернышевская, 45/2.
Резников Ф. Е., Сычковский пер., 19.
Резников Э. Ю., Классическая пер., 10.
Резников Я. Г., Конторская, 11.
Резников Я. Д., Конторская, 11.
Резникова К. С., Аптекарский пер., 4.
Резникова М. И., Еленинская, 28.
Резникова С. И., адрес не указан.
Резникова С. Л., пер. Короленко, 25.
Резникова С. Я., Скрыпницк. пер., 13.
Резникович Л. З., Мончная, 13.
Резникович Х. Л., Мончная, 13.
Резницкая Ф. Х., Военная, 12.
Резницкий Ф. Н., Степная, 37.
Резничев, адрес не указан.
Резниченко А. В., Тюремная, 10.
Резниченко А. И., Мурмыловский, 10.
Резниченко В. А., Дудниковский пер., 13.
Резниченко В. З., Всехсвятская, 11.
Резниченко Г. А., Рымарская, 16.
Резниченко И. З., Всехсвятская, 11.
Резниченко И. Ф., Змиевской пер., 31.
Резниченко М. В., Петинский, 9.
Резниченко М. С., В. Панасовка, 37.
Резниченко Н. С., В. Панасовка, 77.
Резниченко П. М., Клочковская,, 34.
Резниченко Т. Г., Владимирская, 3.
Резниченко Т. И., В. Панасовка, 77.
Резниченко Ф. В., Залютинская, 25.
Резниченко Ф. Н., Безымянный п., 12.
Резниченко Х. Н., Петинский пер., 22.
Резниченко Я. А., Тюремная, 3.
Резниченкова Е. Д., Сирохинская, 39.
Рейгенбуйген, Грековская, 23.
Ренгейбей, Екатерининская, 59.
Рейгинов, Чеботарская, 44.
Рейдзан Ф. М., ул. Либкнехта, 42.
Рейзанка Х. Ш., Нетечинская, 46.
Рейзен Р. И., Конторская, 56.
Рейзенштон Я. А., Конторская, 13.
Рейзер Р. Я., Ст.-Московская, 26.
Рейзес М. Л., Ветеринарная, 27.
Рейзин, ул. Свердлова, 2.
Рейзин А. З., Змиевская, 3.
Рейзман А. М., Клочковская, 54.
Рейих Д. И., М. Панасовка, 13.
Рейм Н. Н., Кузинская, 1.
Рейман Г. Г., Плехановская, 12.
Рейнгард А. Л., Всехсвятская, 3.
Рейнгард А. К., Гражданская, 22.
Рейнфельд Н. В., Аптекарская, 6.
Рейсбих В. И., Конторская, 24.

Рейтер Е. П., Вознесенская ул., 4.
Рейфельдт К. Г., Кладбищенская, 47.
Рейф С. В., Всехсвятская, 11.
Рейх А. А., Знаменская, 13/15.
Рейхенбах В. О., Тарасовская, 26.
Рекетин Г. Э., Клеменовская, 5.
Рекин, адрес не указан.
Рекитянский Н. И., Николаевская, 9.
Рекитянский П. Г., Полтавская, 24.
Рекка А. Г., Кромчаниковская, 20.
Реков А. В., Гиевская, 6.
Реков Н. П., Богдановский пер., 14.
Релин М. Л., Рымарская, 7.
Ремченко А. И., Аравийский пер., 10.
Ремыкин А. Т., Змиевская, 1.
Ремяненко, Молочная, 18.
Ренард А. Д., Тихоновская, 27.

Рентген-кабинет Губздрава, Рымарская, 28-10.

Рентгенологический кабинет Губздрава, Рымарская, 23

Ренченко А. А., Петинский пер., 3.
Ренькель А. Б., Благовещенская, 7.
Репин Г. М., Григоровская, 42.
Репин И. Е., Григоровская, 42.
Репиц А. К., Молочный в'езд, 9.
Репка Г. М., Кромчаниновская, 20.
Репка Е. П., Пащенковская, 21.
Репко Д. Х., Филипповская, 4.
Репко П. Т., адрес не указан.
Репников П., Конторская, 24.
Ресенков И. А., Песенковский пер.,13.

Ресторан «Анонс», Московская, 2.

Ресторан «Аполло», Троицк. пер., 2.

Реутов Е. С., Пантелеймоновская, 14.
Реутова А. К., Андреевская, 20.
Реутский А. Л., Гиевская, 45.
Рецкий И. Ю., Шехановская, 17.
Речицкая О. Л., Кузнечная, 27.
Речнерская Я. О., Кузнечная, 27.
Речняков Ф. И., адрес не указан.
Решез А. Г., Клочковская, 81.
Решез Г. Н., Клочковская, 81.
Решез М. С., Клочковская, 81.
Решез Э. Г., Клочковская, 81.
Решетиленко С. Н., адрес не указан.
Решетников П. И., Ярославская, 27.
Решетникова М. Н., Гиевская, 18.
Решетняк П. П., адрес не указан.
Решетьков М. Г., Змиевская, 91.
Реятдик А. М., Театральный пер., 6.
Ржевский Н. А., ул. Федоровской, 16.
Ржевский Т. Г., Молочная, 81.
Ржецкая Н. Г., Примеровская, 20.
Ржецкий О. О., Примеровская, 20.
Ривкин, Б. Панасовка, 54.
Ривкин К. М., Куликовская, 17.
Ривкин Я. М., Куликовская, 17.
Ривлин А. И., Мордвиновский пер., 18.
Ривлин Я. Е., Донец-Захаржевская, 2.
Ривченко М. В., Фастовский пер., 15.
Ризецкая К. Н., ул. Короленко, 25.
Ризниченко М. А., Почтовый пер., 8.
Ример И., Кацарская, 13.
Риккер А. Ф., Никитинский пер., 22.
Римский, Змиевской пер., 48.
Римшевич Н. Ф., Мурмыловск. пер., 9.
Римяш С. И., Заиковский пер., 27.
Ринкель В. И., Власовский пер., 15.
Рисак, адрес не указан.
Рискин З. А., Чеботарская, 4 .
Рискинд Е. Б., Нетечинская, 30.
Рискинд Д., ул. Свердлова, 51.
Ритман И. І., Рыбная, 4.
Риторицкий А. Ф., Цинковский, 6.
Риттер М. Д., Сорокинская, 35.
Риттер М. О., Сорокинская, 35.
Рихтер Г. М., 2-й Чеботарский в'езд,11
Рихтер И. Т., Ветеринарная, 12.
Рихтер Я. И., Театральный пер., 12.
Риц М. Р., ул. Урицкого, 21.
Риц Э. А., Воскресенская, 21.
Ричардсон А. Э., Рымарская, 18.
Ричко М. К., Никитинский пер., 8.
Ришин Б. Г., ул. Ганны, 43.
Ришин Ф. Б., ул. Ганны, 64.
Ришин Я. Л., ул. Короленко, 4.
Рияко Т. Ф., адрес не указан.
Робзев, адрес не указан.
Робинович Л. Б., пл. Урицкого, 4.
Робинович Н. Б., Академическая, 5.
Робсман С. Г., ул. Свердлова, 38.
Робчинко С., Державинская, 20.
Ровенский Г. Л., Гиевская, 4.
Ровенский И. О., Единоверческая, 21.
Ровзман, Змиевская, 108.
Ровинский Н. С., Нетечинская, 34.
Ровтня В. М., Свердлова, 27.
Роганов И. П., Черниговская, 43.
Рогатый С. В., ул. Раковского, 16.
Рогатых С. В., ул. Раковского, 16.
Рогачев С. Ф., Валковская, 102.
Рогачева Н. Р., ул. Либкнехта, 58.
Рогачевский, Гражданская, 12.
Рогачевский А. М., Рыбасовская, 11.
Рогинская М. П., Ст.-Московская, 53.
Рогинский В. М., Ст.-Московская, 53.
Рогинский Л. М., ул. Свердлова, 18-33.
Рогинский Я. Б., ул. Плехановна, 2.
Рогличевский Э. А., Рымарская, 27.
Рогов Б. Л., ул. Яковлева, 50.
Рогов В. И., Гиевская, 34.
Рогов В. М., Галушкинская, 10а.
Рогов В. М., Галушкинская, 10.
Рогов М. М., ул. Ганны, 24.
Рогова О. М., Галушкинская, 10а.
Роговин А. А., Тихоновская, 3.
Роговский А. Г., Знаменская, 31.
Роговский И. Н., ул. Свердлова, 34.
Роговский К. Н., ул. Свердлова, 9.
Рогожин Г. Г., Токовая, 19.
Рогожин С. В., Рождественск. 21.
Рогожина Г. С., Рождественск. 21.
Рогожина Н. М., Леусовский пер., 11.
Рогозин А. В., Гиевская, 7.
Рогозинский Я. Ф., Кузинская, 67.
Рогозовский С. Д., адрес не указан.
Рогозянский Е. Е., Основянская, 11.
Рогозянский Д. Е., Основянская, 11.
Роголевский Б. М., Мурмыловский пер., 6.
Рогуленко В. И., дача 6. Шатилова.
Рогуленко Д. Д., дача 6. Шатилова.
Рогуленко И. Д., дача 6. Шатилова.
Рогуленко И. И., дача 6. Шатилова.
Рогуленко П. П., дача 6. Шатилова.
Родде Е. В., Сахарный завод, 18.
Родзевич В. Н., Ярославская, 11.
Родин И. М., ст. Основа, Зеленая, 6.
Родин М. К., Власовский пер., 6.
Родин Н. М., Фесенковская, 17.
Родина В. М., Военная, 31.
Родина Е. И., ст. Основа, Зеленая, 6.
Родина К. Н., ст. Основа, Зеленая, 6.
Родиловский М. С., Юрьевская, 18.
Родионов А. А.,Ивановский пер., 5.
Родионов А. И., ул. Ганны, 51.
Родионов Д. В., Нетечинская, 38.
Родионов И. А., Купеческий сп., 2.
Родионов И. И., Валериановская, 70.
Родионов Н. Д., Скрыпницкий пер., 7.
Родионов С. И., Карташевская, 6.
Родионова К. М., Карташевская, 8.
Родионова О. В., М. Гончаровка, 17.
Родичева, Скрыпницкий пер., 25.
Родкин Х. А., Змиевская, 69.
Родкин Ш. Н., Основа,Ословунск., 62.
Родовинский Г. П., Тихоновская, 24.
Родкин Ш. Н., Заиковская, 69.
Родченко Е. И., Кацарская, 54.
Родштейн Д. Б., ул. Свердлова, 36.
Рожавский Д. И., уг. Чеботарской и Ярославской, 19/1.
Рожанский И. О., ул. Свердлова, 9.
Рожанский Н. О., ул. Свердлова, 15.
Рождественский М. Н., ул. Потебни, 5.
Рожин М. И., Змиевская, 90.
Рожинский И. О., ул. Свердлова, 15.
Рожицына А. И., Искринская, 26.
Рожков В. К., Проезжий пер., 16/2.
Рожков Н. С., Александро-Невская, 7.
Рожков Т. П., Скрыпниковск. пер.,25.
Рожков Я. Л., Ермолаевский пер., 4.
Рожкова В. К., Александро-Невская,7.
Рожонский, Б. Гончаровка, 1/33.
Розольский Ф. И., ул. Котлова, 79.
Розанов И. П., Плехановская, 54.
Розанова А. Т., Ново-Фисенковская, 5.
Розанова Е. Ф., Плехановская, 54.
Розановская Р. И., ул. Свердлова, 32.
Розановский М. М., Свердлова, 7.
Розановский М. Н., Екатеринославская, 7.
Розачити П. П., Ст.-Московская, 48.
Роздольский Е. Ф., Примеровская, 18.
Розе А. И., ул. Либкнехта, 48.
Розе Ф. Ю., ул. Либкнехта, 48.
Розельбан Б. И., Ст.-Московская, 61.
Розен А. Х., Конторская, 13.
Розен Г. А., Военная 11.
Розен С. Ш., ул. Котлова, 20.
Розенбаум, Рождественская, 29.
Розенбаум А. А., ул. Свердлова, 13/15.
Розенбаум И. Д., Ст.-Московская, 53.
Розенбаум М. Г., Владимирская, 2.
Розенбах О. И., Никитинский пер., 22.
Розенбер Р. М., Конная, 37.
Розенберг, адрес не указан.
Розенберг А. И., Черниговская, 28.
Розенберг А. С., Черниговская, 28.
Розенберг А. Ф., ул. Котлова, 88.
Розенберг Б. К., ул. Котлова, 88.
Розенберг Б. Я., Садовая, 16.
Розенберг Д. Е., Рымарская, 23.
Розенберг И. Я., Никитинский пер., 5.
Розенберг И. Х., Заиковская, 84.
Розенберг К. Х., пер. Яковлева, 3.
Розенберг Л. Г., ул. Котлова, 63.
Розенберг Л. Г., ул. Котлова, 13.
Розенберг Л. И., Рымарская, 23.
Розенберг М. Е., Черноглазовская, 4а.
Розенберг М. С., Садовая, 16.
Розенберг М. Я., Сидельниковск. пер.,8
Розенберг С. А., Молчановский переулок, 15.
Розенберг С. В., ул. Короленко, 5.
Розенберг У. Я., Молчановск. пер., 15.
Розенберг Я. Г., Свердлова, 22.
Розенблант Р. Я., 2 Попова, 5.
Розенблюм А. А., Конторская, 27.
Розенблюм З. А., Кацарская, 11.
Розенблюм Ш., Кацарская, 11.
Розенблюм Э. Л., Плехановская, 35.
Розенбрикланд И., Свердлова, 3.
Розенбриглянд И. С., Пушкинская, 9.
Розенкланц А. Н., Дроздовский, 11.
Розенталь А. Б., Котляревская, 4.
Розенталь И. Ш., ул. Крапоткина, 4.
Розенталь Я. Х., Кацарская, 35.
Розенвельд А. М., Гражданская, 9.
Розенвельд А. Д., Пушкинская, 19/1.
Розенвельд В. Г., Скрыпницкий, 13/1.
Розенвельд И. Г., К. Маркса, 24.
Розенвельд С. Е., Дмитриевская, 29.
Розенфельдт А. И., Вокзальная, 7.
Розенцвайг Р. С., Дворянская, 8.
Розенцвейг А. Д., Чернышевск., 30/2.
Розенцвейн М. Г., Константиновская ул., 20.
Розенцвейн Я. Л., Безуглый пер., 18.
Розенштейн М., ул. Крапоткина, 3.
Розенштейн, ул. Крапоткина, 3.
Розенштейн, Бассейная, 11.
Розенштейн И. Н., Молочная, 34.
Розенштейн И. М., Свердлова, 31.
Розеншток Л. Я., Молочная, 19.
Розет Н. А., Ботаническая, 13.
Розин А. Х., Конторская, 13.
Розин З. М., М.-Мясницкая, 1.
Розинский М. Е., Искринская, 33.
Розит К. К., Знаменская, 13/15.
Розит Э. К., Знаменская, 13/15.
Розов, Знаменская, 100.
Розов В. И., Филипповская, 2.
Розова Е. В., Филипповская, 2.
Розовский А. М., Клочковская, 31.
Розовский С. Б., Конторский пер., 4.
Розозанская А. А., Сериковская, 92.
Розум А. Э., Кооперативная, 25.
Розуменко А. А., адрес не указан.
Розумный А. Я., Жихорская, 12.
Розумовский Я. Б., Кацарская, 11.
Розычко К. Т., хут. Дубковки.
Розычко С. И., хут. Дубковки.
Ройдер М. З., Конная, 37.
Ройзен Б. П., Конторская, 56.
Ройтман А. И., Свердлова, 22.
Ройтман А. Я., Конторская, 6.
Ройтман П. И., Б.-Гончаровка, 26.
Ройтман П. Х., Б.-Гончаровка, 26.
Ройтман Э. Д., Воскресенская, 3.
Рокин П. С., Анненская, 33.
Рокке Р. Д., Искринский пер., 12.
Ролин И. А., Конюшенная, 3.
Ролин П. Ф., Павленковский пер., 8.
Ром Ф. Я., Пискуновский, 1.
Ромаил П. К., Змиевская, 101.
Ромалько Ф. В., Плехановская, 35.
Романенко А. Н., Харьк. 5 р. милиц.
Романенко В. И., адрес не указан.
Романенко В. И., Верховский пер., 22.
Романенко И. Г., Пензенский пер., 8.
Романенко И. П., Пензенский пер., 8.
Романенко М. З., адрес не указан.
Романенко Н. Н., Харьк. 5 р. милиц.
Романенко О. Ф., Ст.-Московская, 12.
Романенко П. И., Н.-Рубановская, 11.
Романенко П. М., Котлова, 22.
Романец А. А., Основа, Жутовская, 44.
Романец А. М., Плехановская, 31.
Романец Ф. П., Плехановская, 31.
Романко П. И., Богдановский пер., 19.
Романов, 1-го Мая, 6.
Романов А., Павловка, Софиевская ул., 24.
Романов Г. А., Владимирская, 5.
Романов Г. Р., Искринская, 13.
Романов М., Тюремная, 18.
Романов М. Н., Тюремная, 18.
Романов П. С., Заиковская, 57.
Романов С. Л., Дмитриевская, 12.
Романов С. П., уг. Гиевской и Валковской. 1 и 61.
Романов С. С., Куриловская, 13.
Романов Ф. Ф., Чеботарский пер., 1.
Романова Е. А., Военная, 5.
Романова Т. Д., Плехановна, 32.
Романович Ф. Т., Б.-Гончаровка, 1/33.
Романовская, Змиевская, 89/93.
Романовский П. Ф., Балашевская, 32.
Романтовский М. С., Конная, 11.
Романцев Е. Д., Конторская, 70.
Романченко А. Л., Безымянный, 6.
Романченко А. Ф., Безымянный, 6.
Романченко В. М., Котляревская, 37.
Романчук А. Я., Плехановна, 72.
Романько А. Г., Якубовский пер., 8.
Романьков Н. Ф., Державинская. 16.
Романьков П. Я., Плехановская, 35.
Романьков Ф. В., Плехановская, 35.
Романьков Ф. О., Точинка пер., 9.
Романькова Е. К., Точинка пер., 9.
Романюк А. А., Конюшенная, 30.
Ромасько А., Тихоновская.
Ромасько В., Тихоновская.
Ромасько Е., Тихоновская.
Ромахаев М. Ф., Ивановская, 13.
Ромашев П. А., Сковородинская, 65.
Ромашева Р. И., Ващенковск., 2.
Ромашин М. А., Владимирская, 40.
Ромащенко Г. Д., Т. Шевченко, 20.
Роменко Г. П., адрес не указан.
Ромова М. М., Змиевская, 100.
Ромоненко И. А., Н.-Рубановская, 11.
Ромоненко М. М., Н.-Рубановская, 11.
Рондер М. З., Конная, 37.
Рондер М. З., Конная, 37.
Ромешанов М. В., Гордиенковский, 2.
Ропацкий Ф. И., Нетечинский бульвар, 7.
Росинская И. Д., Свердлова, 31.
Росинский И. А., Бородинская, 7.
Росинский Н. Н., Слесарный пер., 1.
Росионус, Змиевская, 64.
Росицтнот Н. Ф., Дудниковская, 12.
Рославлев А. В., ул. Барановского пер. и Петин., 29/8.
Росновская, Владимирская, 36.
Российский С. П., С.-Московская, 32.
Россоловская С. А., Свердлова, 24.
Ростаков В. Л., Гостин. «Первомайская», ул. Свердлова.
Ростенберский В. И., Дудниковский пер., 14.
Ростовский К. К., Молочный в'езд, 7.
Ростовский С. М., пос. Елизаровка.
Ростовцева Д. А., 1-й Панасовский проезд, 7.
Ростопян М., ул. Котлова, 32б.
Рот А. Г., Тарасовская, 42.
Рот В. И., Тарасовская, 42.
Ротанев И. Н., Гордиенковская, 50.
Ротанева К. И., Ст.-Московская, 110.
Ротатова. адрес не указан.
Ротберт Я. Б., Кацарская, 16.
Ротблюм Ш. И., Армянский пер., 2.
Ротбурт Н. В., Троицкий пер., 2.
Ротенберг Б. Г., Урицкого, 3.
Ротенберг И. А., Окт. Революции, 58.
Ротенберг М. Д., Конторская, 12.
Ротенберг Я. И., Скрипницкая, 9/9.
Ротенберг С. И., Окт. Революции, 58.
Ротенберг Я. С., Скрипницкая, 9.
Роткина Х. А., Заиковская, 69.
Ротмистровский И., ул. Ганны, 56.
Ротмистровский, Мало-Мясницкая, 4.
Ротт А. В., ул. Раковского, 16.
Ротштейн Ш. Б., Владимирская, 21.
Рохман, Змиевская, 108.
Рохман А. П., Черниговская, 45.
Рохман Д. С., Песчанная, 9.
Рохман Е. И., Кривоконевский, 4.
Рохман З. Б., Кривоконевский, 4.
Рохман М. И., Кривоконевский, 4.
Рохман Н. Ф., Гиевский спуск, 10.
Рохман Н. В., Петровская, 5.
Рохман Н. В., Ващенковский пер., 18.
Рохман Т. И., Кривоконевский, 4.
Рохман Ф. С., Песчанная, 9.
Рохман Ф. С., Кривоконевский, 4.
Рохович Р. М., Рождественская, 21.
Рочинский Н. Б., Яковлева, 33.
Рошманий Ш. Б., Молчановский, 9.
Рошманий Ш. П., Молчановский, 9.
Рошпер В. Р., Дегтярная, 3.
Рошяк И. С., Рымарская, 19.
Рощ Т. Р., Госпитальная, 2.
Рощупкин А. К., Монастырская, 5, Ивановка.
Рощупкин Б. В., 6. Сумская, 61а.
Рощупкин М. И., Крапоткина, 3.

Рощупкина Б. С., б. Сумская, 61а.
Реутова Ф., Пороховая, 4.
Реудзе Е. Н., Пушкинская, 42.
Руб А. М., Клочковская, 53.
Рубан А. Т., Косая, 24.
Рубан Г. П., Андреевская, 80.
Рубан П. Е., хут. Немышль.
Рубана П. И., адрес не указан.
Рубаненко Л., ул. К. Либкнехта, 42.
Рубаненко Р. В., Плехановская, 46.
Рубаненко С. Н., Марьинская, 16.
Рубанин Ф. Н., Поддорожная, 10.
Рубанина Е. Н., Поддорожная, 10.
Рубанкова А. Т., адрес не указан.
Рубанов Г. В., адрес не указан.
Рубанов С. В., Колосниченковский, 14.
Рубановская Т. А., Конторская, 37.
Рубанцева М. К., Сущенская, 10, ст. Основа.
Рубаха М. М., Ярославская, 25.
Рубенко Е. В., ул. Ганны, 71/2.
Рубенов П. Х., Симоновский пер., 5.
Рубина В. Т., хут. Косолаповка.
Рубин А. Х., Скрыпниковский, 19.
Рубинович Г. Х., Военная, 18.
Рубиновская Н. С., пер. Яковлева, 3.
Рубинская Е. Л., Гончаровский бульвар, 4.
Рубинштейн А. В., пл. Р. Люксембург, В. В. В.
Рубинштейн Б. Б., Гиевская, 2.
Рубинштейн Е. Б., ул. Котлова, 92.
Рубинштейн М. Б., пл. Руднева, 14.
Рубинштейн М. И., Дмитриевская, 23.
Рубинштейн М. И., Чернышевская ул., 30/5.
Рубинштейн М. М., Ботанический, 11.
Рубинштейн М. М., Ботаническая, 11.
Рубинштейн М. М., Ботаническая, 19.
Рубинштейн М. О., ул. Котлова, 92.
Рубинштейн С. Е., ул. Котлова, 92.
Рубинштейн Ф. Е., ул. Котлова, 92.
Рубинштейн Ю. Е., ул. Котлова, 92.
Рубленко Е. Ф., Ст.-Московская, 71.
Рубленко И. Б., Ст.-Московская, 71.
Рубович З. К., Андреевская, 37.
Рубцов Г., Змиевская, 61.
Рубцов Г. Я., Змиевская, 61.
Рубцов П. П., Ст.-Московская, 56.
Рубченко Д., адрес не указан.
Рувинович, Чеботарская, 12.
Ругаев И. Ф., Искринский пер., 21.
Ругинский Г. М., ул. Короленко, 21.
Ругинский Д. А., Скрипницкая, 2/4.
Рудаков Г. Ф., Пролетарская, 3.
Рудаков И. Г., Монастырская. 11.
Рудаков И. П., Якубовский пер., 11.
Рудакова М., 2-й Тарасовский в'езд, 6.
Рудакова М. П., Б.-Гончаровка, 1/33.
Рудевская А. С., ул. Ганны, 41.
Рудевский Н. Л., Богдановский. 11.
Руденко А. М., Решетковский, 15.
Руденко Г. В., Бородинская, 1.
Руденко Д. П., Б.-Гончаровка, 7.
Руденко И. Г., Косая, 15.
Руденко П. Е., Балашевский пер., 19
Руденко И. И., Тарасовская, 23.
Руденко И. П., Валерьяновская, 57.
Руденко К. М., Ващенковский, 34.
Руденко М. А., Тарасовская, 21.
Руденко М. А., ул. Котлова, 71.
Руденко М. В., М.-Гончаровская. 20.
Руденко М. Н., Коненовская, 18.
Руденко Н. П., Скрыпниковский, 28.
Руденко П. П., Тарасовская, 23.
Руденко П. П., Залютинская, 9.
Руденко Т. Н., Ст.-Мясницкая, 20.
Руденко Т. П., Б.-Гончаровка, 7.
Руденко У. А., Власовский пер., 6.
Руденко Ф. И., Тарасовская, 23.
Руденко Ф. И., Тарасовская, 23.
Руденко Ю. С., Пушкинская, 50.
Руденский З. В., Каразинская, 6.
Руденький Д. И., Власовский, 6.
Руденький М. И., Скляровский, 6.
Рудерман Г. Л., ул. Плеханова, 58.
Рудерман Г. Л., ул. К. Маркса, 2.
Рудерман И. Я., Ярославская, 10.
Рудерман, ул. Свердлова, 28.
Рудзатни, адрес не указан.
Рудзеевский В., Анненская, 33.
Рудзит Ю. Х., адрес не указан.
Рудин А. П., Аптекарский, 24.
Рудинов Я. И., 2-й Тарасовский в'езд, 6.
Рудинская Н. Г., ул. Урицкого, 10.
Рудинский А. В., Колчигинский, 6.
Рудинский В. А., Колчигинский, 6.
Рудинский В. Н., Юрьевский, 6.
Рудинский Я. И., Андреевская, 18.
Рудинчук И. К., Заиковский, 5.
Рудинький Л. К., Иринская, 2.
Рудиш М. Ф., Андреевская, 19.
Рудиш Ф. П., хут. Косолаповка.
Рудковский Д. Г., Заиковская, 2б.
Руднев П. Д., Кузнечная, 4.
Рудникова О. М., уг. Рудаковского и Якубовского, 1/37.
Рудницкая Г. Б., Лопанский, 10.
Рудовенко, адрес не указан.
Рудцов К. Н., Троицкий. 11.
Рудштейн А. С., Анненская, 33.
Рудштейн Б. М., 2-й Чеботарский в'езд, 7.
Рудштейн Г. М., 2-й Чеботарский в'езд, 7.
Рудштейн И. И.. Андреевская, 40.
Рудштейн Л. М., 2-й Чеботарский в'езд, 7.
Рудштейн Н. М., Андреевская, 40.
Рудштейн Р. А., 2-й Чеботарский в'езд, 7.
Рудштейн Ю. М., 2-й Чеботарский в'езд, 7.
Рудый Р. И., Плехановский, 62.
Рудый Р. М., ул. Плеханова, 62.
Рудыченко А. И., ст. Основа, Зеленая ул.
Рудыченко М. Т., ст. Основа, Зеленая ул.
Рудыченко Т. П., ст. Основа, Зеленая ул.
Рудь Г. Ф., Карташевская, 8.
Рудь М. А., Змиевской пер., 28.
Рудько Н. С., Тихоновская, 19.
Рудянский, Дмитриевская, 4.
Рудянский, Дмитриевская, 7/4.
Ружин И. Т., Чеботарская, 9.
Рукерт Т. С., ул. 1-го Мая, 10.
Рулев П. В., Монастырская. 29.
Рулла У. Я., Бондаревская, 8.
Румянский, адрес не указан.
Румянский З. Л., ул. Свердлова, 37.
Румянцев М. В., ул. Яковлева, 27.
Румянцев В., адрес не указан.
Румь Г. Г., Кацарская, 58.
Румянцева М. А., Тарасовский в'езд, 7.
Румянцева П., адрес не указан.
Рунге В. Ю., Технологическая, 18.
Рундейко П. И., ул. Котлова, 39.
Рунсе К. А., Уткинский пер., 19.
Руоико П. А., Конторская, 2.
Русаков, Ярославская, 31/33.
Русаков, Рудаковский пер., 57.
Русаков Д. А., Б.-Панасовка, 45.
Русаков И. И., Аниенская, 44.
Русаков М. И., Слободская, 4.
Русанова Е. П., Бородинская, 12.
Русанова Н. О., В.-Гиевская, 90.

Русгерторг Русско-Германское Акционерное О-во. Упр. Всеукр. Отд. Инженер Темкин, улица К. Либкнехта, 24.

Русева Е. Ф., Фастовский пер., 8.
Руслов, Яковлевская, 20.
Рутенко И. Д., Конная пл., 9.
Рутковская А. А., Фельдшерская, 15.
Рутковский И. И., Фельдшерская, 15.
Рутковский С. И., Почтовый пер., 3.
Рутштейн Д. Л., Дмитриевская, 29.
Рутштейн М., Воскресенская, 3.
Рутштейн Х. Х., Конторская, 12.
Рутштейн Я. М., Урицкого, 3.
Руф О. М., Моичная, 28.
Рухлин Д. О., Нетечинская, 5.
Рухлин Д. О., Нетечинская, 5.
Рухова К. Е., Чеботарская, 61.
Рущая А. Л., Куликовская. 6.
Рущий П. Л., Куликовская, 8.
Рущ И. Т., Молочный в'езд, 6.
Ручемский, ул. Котлова, 12.
Ручинский И. В., ул. Котлова, 25.
Рущук В. Г., Черкасская, 35.
Рыалин М. О., Нетечинская, 5.
Рыбак С. Л., пл. Тевелева, 29.
Рыбаконенко М. Е., Токовая, 19.
Рыбалка П. И., Богдановская, 13.
Рыбалка И. Г., адрес не указан.
Рыбалка И. Г., ул. К. Либкнехта, 2.
Рыбалка Е. И., Семигradская, 23.
Рыбалка П. Я., Яковлева, 24.
Рыбалка Ф. М., Андреевская, 24.
Рыбалко В. Ф., Б.-Панасовская, 86.
Рыбалко Г. И., Б.-Панасовская, 86.
Рыбалко П. А., Б.-Панасовская, 86.
Рыбалко П. И., Безуглый, 12.
Рыбалко Т. В., Владимирская, 49.
Рыбало П. Н., ул. Свердлова, 130.
Рыбальченко Г. К., Кривая, 14.
Рыбальченко Е. Ф., Кривая, 14.
Рыбальченко В. П., Ночлежная, 17.
Рыбальченко Г., адрес не указан.
Рыбальченко Г. А., Черкасская, 30.
Рыбальченко К., адрес не указан.
Рыбальченко М. П., Черкасская, 30.
Рыбальченко П. П., Георгиевская, 25.
Рыбальченко Ф. Ф., Ващенковская, 33.
Рыбин К. Ф., Сериковская, 66.
Рыбин С. Ф., Надеждинский, 15.
Рыбкин М. Ф., Пороховая. 3.
Рыбкина Н. Ф., Тарасовский, 16.
Рыботагов Л. П., В. Сумская, 35.
Рыбченко В. М., адрес не указан.
Рыбченко М. А., адрес не указан.
Рыбченко М. Л., адрес не указан.
Рыбчинская В. А., Аптекарская, 6.
Рывин П. П., Тарасовский, 16.
Рывкин А. Г., Пушкинская, 38.
Рывкин Я., Рудаковская, 67.
Рывкина Э. М., Пушкинская. 3.
Рыдник И. И., Кунеческий спуск, 2.
Рыдченко Е. И., Никитинский, 12.
Рыжева М. М., Корсиковская, 19.
Рыженко И. В., Пограничная, 7.
Рыжий К. И., Гиевская, 55.
Рыжий К. В., Токаревский, 18.
Рыжик И. С., Скрипницкий, 13/1.
Рыжик И. С., Московская, 2.
Рыжикова П. И., Гиевская, 6.
Рыжило М. В., ул. Плеханова, 68.
Рыжир Ф. И., адрес не указан.
Рыжих В. М., Афанасьевск., 18.
Рыжих М. Ф., Змиевской пер., 19.
Рыжков А. А., Искринская, 6.
Рыжков А. Д., Плехановская, 4.
Рыжков А. Т., Чеботарская, 22.
Рыжков В. Л., Бассейная, 21.
Рыжков Л. Т., Чеботарская, 22.
Рыжков Н. Д., Тюремная, 3.
Рыжкова Е. И., Яковлевский, 5.
Рыжов М. Д., адрес не указан.
Рыжова М. М., Сев.-Донецкая, 6.
Рыжой М. А., Клочковская, 38.
Рыжых И. А., адрес не указан.
Рызнов Д. М., Железнодорожная, 2.
Рык И. Л., Военная, 8.
Рыкман М. М., Железнодорожная, 24.
Рыкман С. И., Свердлова, 7.
Рыков И. А., Б.-Гончаровка, 1/33.
Рыков И. Ф., Заиковский, 5.
Рыкова А. Т., Гоголевская, 2.
Рыкова Е. И., Сомовская, 12.
Рыкова Е. Т., Заиковская, 66.
Рыкун, Тарасовский, 9.
Рылинин М. С., Тарасовская, 17б.
Рыль С. А., Кузинский базар.
Рыль С. А., Кладбищенская, 104.
Рыльцов С. Н., Анненская, 9.
Рымарь А. Л., С.-Московская, 123.
Рымарь Ф. Ф., С.-Московская, 123.
Рымафогацкий А. И., Рыбасовская, 15.
Рындзюнская М. А., Ващенковский пер., 13.
Рындин В. И., Сах.-Заводская, 54.
Рындин В. К., ст. Основа, Карташевская, 4.
Рындин Г. И., пер. Короленко, 1.
Рындин П. П., пер. Короленко, 1.
Рындина А. А. Сах.-Заводская, 54.
Рындина Е. П., 2-й Панасовский проезд, 30.
Рындина Н. Н., пер. Короленко, 1.
Рындина К. А., ст. Основа, Карташевская, 4.
Рындина Н. Н., пер. Короленко, 1.
Рыни П. И., ул. К. Маркса, 7.
Рынкевичъ М. И., Балашовский, 15.
Рынкель В. И., Власовский, 15.
Рынков И., Степной пер., 48.
Рынь П. И., ул. К. Маркса, 7.
Рысакова С. Ю., Плехановская, 41.
Рысин М. Е., Грековский, 1.
Рысин Н. С., адрес не указан.
Рыскин Д. И., ул. Свердлова, 51.
Рыскин Л. И., ул. Свердлова, 59.
Рыскин Н. И., Чеботарская, 61.
Рыскин Ю. И., Чеботарская, 39.
Рыскина С. Р., Чеботарская, 61.
Рысовиц П. И., Гончаровский бул., 4.
Рысс С. Ф., Ст.-Московская, 18.
Рысяк И. М., ул. К. Либкнехта, 21/23.
Рыхинштейн, Ст.-Московская, 12.
Рыцлин Е. П., Клочковская, 81.
Рычка Е. П., Спиридоновская, 5.
Рышкевич И. В., Тарасовская, 39.
Рышкин А. А., ул. Свердлова, 53/55.
Рышков Г. Т., Ново-Хатская, 4.
Рышков П. И., ул. Федоровской. 5.
Рышкова М. М., Основа, Балашовская ул., 57.
Рюмшин, Вознесенский, 1/3.
Рюмшин М. Д., Чеботарская, 65.
Рютих М. И., Верховский, 7/9.
Рябенко Л. Е., Конторская, 59.
Рябенко П. В., Малиновская, 7.
Рябенко-П. В., Малиновская, 7.
Рябец И. А., ул. Свердлова, 34.
Рябикин М. Н., Спартаковская. 2.
Рябинин Е. Я., Девичья, 10.
Рябинский С. С., Спартаковская, 6.
Рябинькая В. С., Садовая, 15.
Рябинький В. В., Конная, 33.
Рябкин И. С., Донец-Захаржевская, 2.
Рябкова Т. Ф., Скрыпниковский пер., 43/45.
Рябов Д. П., Верховский, 7/9.
Рябова Н. В., Средне-Уральская, 21.
Рябоконева Н. Я., Харитинский пер.
Рябоконь М. М., ст. Основа. Чунихинская ул.
Ряболова М. М.. Косая, 22.
Рябуев С. Р., адрес не указан.
Рябуха П. Д., Цыгаревская, 18.
Рябуха О. М., Цыпковская, 3.
Рябухин Г. А., Капустянская, 44.
Рябухина Н. Л., Капустянская, 44.
Рябушкин П. П., Военная, 18.
Рябушкин Ф. И., Рыжовский, 16/2.
Рябцев В. С., хут. Дубковки.
Рябцева А. А., хут. Дубковки.
Рябченко А. А., Петровская, 18.
Рябцева Е. А., Молочная. 36.
Рядзан П. М., ул. К. Либкнехта, 42.
Рядкевич С., адрес не указан.
Рязанцев Н. Я., Карповский, 3.
Рязинов Н. П., Токаревский, 22.

«Рязпатока», ул. Свободной Академии, 26.

«Рязпатока», магазин № 17 Рязанского Губсовнархоза, ул. Свободной Академии, 26.

Рязанцев И. С., Пограничная, 3.
Ряконенко С. А., ул. Плеханова, 110.
Ряхлен, Пороховая, 4.
Рящев Х. Х., Искринская, 25.

С.

Саакянц А. А., Александровская, 8/10.
Саакьянц А. А., Красноармейская, 10.
Сабин Г. Г., Пушкаревский, 8.
Сабков С. Г., Б.-Панасовка, 77.
Сабкова П. Т., Б.-Панасовка, 75.
Саблина А. И., ул. Михайлова, 35.
Саберджанц Н. Н., ул. Свердлова, 69.
Сабодыш Н. М., Якубовский, 3.
Сабондаренко П. А., Основянская. 6.
Саввин С. Г., Аптекарская, 35.
Савель С. Г., адрес не указан.
Савельев В. П., 2-й Панасовский проезд, 21.
Савельев К. В., Молчановский, 4.
Савельев С., Токовая, 65.
Савельев Ф. А., адрес не указан.
Савельева, ул. Крапоткина, 8.
Савельева А. М., Ст.-Московская, 15.
Савельева А. С., Рыбасовская, 12.
Савельева Е. И., Уральская, 21.
Савельева М. З., Малиновская, 13.
Савельева М. И., Молчановский, 4.
Савельева П. Ф., 2-й Панасовский проезд, 21.
Савельева Т. З., Аптекарский, 36.
Савенко А. М., Косая, 41.
Савенко Е. Г., Усовская, 39.
Савенко Ф. И., Ст.-Московская, 2.
Савенко М. А., Змиевская, 1.
Саверинская Р. А., ул. Котлова, 94.
Саверинский Е. И., ул. Котлова, 94.
Савилла М. С., адрес не указан.
Савин А. К., Аравийская, 11.
Савин Г. А., Полтавская, 24.
Савин Н. Л., ул. Котлова, 6.
Савин-Зубрицкий И. И., Молчановский, 4.
Савина Е. С., Змиевская, 58.
Савина П. И., Слесарный, 8.
Савинов Ф. Н., адрес не указан.
Савинова А. А., 2-й Панасовский проезд, 32.
Савинова П. И., 2-й Панасовский проезд, 32.
Савинова П. С., Ильинская, 3.
Савицкая А. И., Искринская, 7.
Савицкая А. И., Искринская, 7.
Савицкая В. Э., Тарасовская, 42.
Савицкий М. С., Анненская. 9.
Савич Р. М., Б.-Гончаровка, 26.
Савичов А. Е., ул. Свердлова, 53/55.
Савкин А. К., Рыбасовская, 30.
Савкин Е. С., Ващенковск., 2.
Савкин М., Скрыпниковский, 22.

Савкина М. И., Ващенков., 2.
Савостин В. Н., адрес не указан.
Савченко А. А., Б.-Гиевская, 78.
Савченко А. И., Сычковский в'езд, 5.
Савченко А. И., Черниговская, 52.
Савченко А. К., 2-й Панасовский проезд, 30.
Савченко А. М., ст. Основа, Зеленая ул., 6.
Савченко А. П., ст. Основа, Сосновая ул., 1.
Савченко А. П., Сосновая, 1.
Савченко В. К., Валерьяновская, 49.
Савченко Д. Т., Верещаковка, Борисовская, 12.
Савченко Е. И., Тихоновская. 17.
Савченко Е. К., ст. Основа, Зеленая, 6.
Савченко И. А., ул. Котлова, 60.
Савченко И. В., Резниковский, 9.
Савченко И. Л., Нетечинская, 28.
Савченко И. П., Ст.-Московская, 77.
Савченко И. Т., Средне-Уральский в'езд, 9.
Савченко К. П., Рудаковский, 71.
Савченко К. П., Валериановская, 49.
Савченко М. П., ст. Основа, Сосновая ул., 1.
Савченко М. П., Молочная, 29.
Савченко М. Т., Решетковский, 15.
Савченко Н. И., Старобельская, 23.
Савченко Н. С., Б.-Гончаровка, 1/33.
Савченко П. В., Сосновая, 1.
Савченко П. Г., ст. Основа, Зеленая ул., 6.
Савченко П. П., Каннинский, 8.
Савченко Т. А., Каннинский, 8.
Савченко Т. Е., адрес не указан.
Савченко Т. Т., адрес не указан.
Савченко У. С., Ващенковск. Лев., 8.
Савченко Ф. В., Резниковский, 9.
Савченко Ф. В., Сосновая, 1.
Савченкова Е. В., Куриловская. 8.
Савченкова Е. В., Змиевская, 16.
Саголович К. И., адрес не указан.
Саголович К. И., Пассаж, 50.
Сагатенко В. П., Крыловская, 68.
Сагатенко И. Ф., Крыловская, 68.
Сагатенко Ф. П., Крыловская, 68.
Сагатовский А. В., ул. Равенства и Братства, 53.
Сагин Ф. С., Молочный, 5.
Сагина Е. М., адрес не указан.
Сашников Ф. П., ул. Федоровской.
Саголевич Л., Нетечинская, 31.
Сада П. А., адрес не указан.
Садаян А. А., Кузинская, 4.
Садаян А. М., Кузинская, 4.
Садовгилей А. П., Кладбищенск., 44.
Садовничий И. К., Сериковская, 15.
Садовничий П. Ф., Косая, 6.
Садовская Н. А., Аптекарский, 7/9.
Садовский И. М., Владимирская, 30.
Садько Н. А., Ярославская, 11.
Саевич Г. С., ул. Короленко, 27.
Саенко Е. М., М.-Панасовка, 22.
Саенко И. Н., Семикинская, 2.
Саенко С. А., Клочковская, 81.
Саешко, адрес не указан.
Сазоненко Г. С., Петинский, 20.
Сазонов А. М., Владимирская, 29.
Сазонов П. Д., Молочный в'езд, 8.
Сазонов И. Д., Молочный в'езд, 8.
Сазонов С., адрес не указан.
Сазонов С. Х., Ново-Хатская, 3.
Сазонов Ф. Г., Чугуевская, 1.
Сазонова А. С., Лопанская наб., 3.
Сазонова Д. И., Нетечинский бул., 10.
Сайдаков Я. М., Заиковская, 110.
Сайдаковска, Б.-Москалевская, 63.
Сайко Н. П., ул. К. Либкнехта, 11.
Самойленко Е. А., Ст.-Верещаковка, 3.
Самойленко Т. С., Ст.-Верещаковка, 3.
Сакинский П. И., Чеботарская, 8.
Сакс С. Р., Вознесенская, 10.
Сакмин К. П., ул. Ганны, 71/2.
Сакмин К. П., ул. Ганны, 7/2.
Сакович М. И., Залесская, 11.
Сакович П. И., Рыжовская, 7.
Сакун Г. В., адрес не указан.
Сакунова Д. Л., Петинский, 33.
Саламатов В. П., ул. Ганны, 12.
Салатенко И. С., Корсиковская, 5.
Салатеч И. Ф., Молчная, 2.
Салдатен Г. З., Плехановский, 4.
Салдатенко, Змиевская, 100.
Салдатенко П. М., Крайняя, 5.
Саленко Т. Я., Башлаевский, 1.
Салита Л. С., Плехановская, 13.
Салищев В. И., ул. К. Либкнехта, 15.
Салкиндер З. М., Юрьевский, 12.
Салкиндер И. К., Грековская, 58.
Саляманов Е. К., Журавлевская, 87.
Салмин П. Ф., 2-й Тарасовский в'езд, 6.
Сало Г. А., Богдановский, 23.
Салов В. Л., Сериковская, 33.
Салов Г. А., Дворянская 6, Основа.
Салов П. В., ул. Котлова, 92.
Салова А. А., ул. Федоровской, 14.
Салогуб Д. Т., Оренбургская, 22.
Саломаха И. К., адрес не указан.
Салтовец П. П., Скрыпниковская, 35.
Салунов П. В., Петинская, 42.
Сальдис И. И., Знаменская, 13/15.
Сальман Ш. И., Клочковская, 38.
Сальмах, адрес не указан.
Сальник С. Н., ул. Урицкого, 17.
Сальников. Нетечинская, 47.
Сальников Т. Т., Фраиковская, 28.
Сальников И. В., Пляховая, 47.
Сальников И. С., Черкасская, 4.
Сальников Ф. С., Нетечинская, 47.
Сальникова Е. Л., Черкасская, 4.
Сальникова Т. С., Фесенковская, 13.
Сальницкая, Конторская, 18.
Сальтевский А. Е., Рашкина дача, Мосинская, 10.
Сальтевский Г. Е., Кремлевская, 4.
Сальтевский Е. Ф., Кремлевская, 4.
Сальшевский Н. А., Плехановская, 43.
Салюнчик, Плехановский, 4.
Самарин М. М., ул. Ганны, 20.
Самарин С. В., Авраамовская, 17а.
Самарин С. В., Авраамовская, 1.
Самарина А., Рудаковская, 67.
Самарина А. М., Рудаковская, 67.
Самарина Ч. И., Расторгуевский, 4.
Самарина З. И., Заиковская, 41.
Самарокова П. П., Гиевская. 63.
Самбур И. И., Змиевская, 47.
Самбур Н. И., Змиевская, 47.
Самерджан А. С., Юрьевская, 12.
Самерджан С. С., Юрьевская, 12.
Самовалоч Н. Т., Филипповская, 6.
Самовский М. З., Грековская, 5.
Самоделкин Н. И., пл. Руднева, 28/26.
Самойленко А. И., Державинская, 2.
Самойленко А. Н., Державинская, 2.
Самойленко Ф. Н.. адрес не указан.
Самойленко Ф. С., Аптекарский, 16.
Самойликов П. И., ул. Свердлова, 26.
Самойлов, Конеиовская, 18.
Самойлов В. З., 3-й Кузинск. в'езд, 5.
Самойлов В. М., Клочковская, 17.
Самойлов В. Я., Кремлевская, 3.
Самойлов Г. А., хут. Дубковки.
Самойлов Д. А., Н.-Проложный, 10.
Самойлов Е. В., Харьковский, 15.
Самойлов И., Молочная, 27.
Самойлов И. И., ул. Свердлова, 35.
Самойлов М. А., Харьк. 5 р. милиц.
Самойлов Н. А., Заиковский, 27.
Самойлов Н. А., Владимирская, 26.
Самойлов Н. И., Молочная, 73.
Самойлов П. А., Молочная, 27.
Самойлов П. В., хут. Лубковки.
Самойлов П. Я., Кремлевская, 3.
Самойлов С. В., ул. Свердлова, 63.
Самойлов Ф. А., Змиевской, 7.
Самойлов Ф. В., Конюшенный, 9.
Самойлова А. М., Н.-Проложный. 10.
Самойлова А. Н., хут. Дубковки.
Самойлова А. С., Тихоновская, 17.
Самойлова Е., Клочковская, 28.
Самойлова Е. И., Владимирская, 26.
Самойлова Е. С., хут. Дубковки.
Самойлова М. И., Старобельская, 13.
Самойлова-Писнева П. З., Подольский пер., 9.
Самойлова-Писнева Ф. Ф., Молочная ул., 9.
Самора С., Кремлевская, 10.
Саморасов, адрес не указан.
Саморков Т. В., Гиевская, 63.
Самофалов И. И., Конная пл., 4.
Самофалов М. З., Гиевская, 7.
Самофалов П. Я., Грековская. 7.
Самофалов, Балашевский, 15.
Самофалова У. В., М.-Мясницкая, 11/13.
Самофалова Ф., Молочная, 9/2.
Самофонов П. С., Гиевская, 6.
Самохвал Ф. Ф., Молочная, 9.
Самохвалов В. К., Монастырская, 20.
Самохвалов Г. И., Николаевская, 21.
Самохвалов Е. А., Балашовский, 2.
Самохвалов И. Е., Бездонная, 2.
Самохвалов И. И., Конная пл., 4.
Самохвалов И. Т., Тюремная, 18.
Самохвалов М. И., Конная, пл., 4.
Самохвалов П. С., Павленковский, 7.
Самохвалов П., Военная, 14.
Самохвалов С. И., Бездонная, 2.
Самохвалов Ф. С., Панасовск. в'езд, 34.
Самохин, пл. Руднева, 4.
Самохин Д. М., Шпагулевская, 23.
Самсоненко И., ул. 1-го Мая, 18.
Самсонова А. Я., Котляревская. 30.
Самсонова М. И., Заиковская, 119.
Самуйленко А. М. Скрыпницк. пер., 47.
Самуйленко С. М., Скрыпницкий пер., 47.
Самульсевич М. Т., Змиевская, 58.
Самуляк М. И., Резниковский пер., 10.
Мамуляк М. Н., Резниковский пер., 10.
Самусевич М. Т., Змиевская, 58.
Самухин, Кацарская, 7.
Самухльянс А. Д., фруктовый магазин, ул. Либкнехта, 8.
Самыкин И. П., Петинский пер., 3.
Самовалц Ф. Ф., Молочная, 9.
Сандак Р. С., Конторская, 56.
Сандлер А. Б., Нетечинский бульв.,11.
Сандлер А. Б., Нетечинский бульв.,11.
Сандлер Г. Д.. адрес не указан.
Сандлер И. М., Екатерининская, 3.
Сандомирский Л. И., Черноглазовская, 2/2.
Сандулов, адрес не указан.
Санжаревский П. И., адрес не указан.
Санжаровский И. Я., Знаменская, 24.
Санжерова И. И., Гиевская, 68.
Санжеревский П., Тюремная, 18.
Санин А. С., адрес не указан.
Санин П. П., Аптекарский пер., 42.

Санитария и гигиена, Пассаж, 8.

Санникова М. Н., Залесская, 20.
Санович А. К., ул. Крапоткина, 17.
Санович Е. Г., ул. Крапоткина, 17.
Санович Ф. А., ул. Крапоткина, 17.
Сансур Н. К., ул. Яковлева, 14.
Санчикова Е. Н., Пушкинская, 5.
Сапельникова М. А., Санжеровский пер., 12.
Сапира З. П., Булгаковский пер., 4.
Сапко А. К., 2-й Панасовский пр., 21.
Сапко А. П., Б.-Сумская, 11.
Сапко В. В., 2-й Панасовский пр., 21.
Сапко П. Н., Б.-Сумская. 11.
Сапожников, Клочковская, 11.
Сапожников, Клочковская, 19.
Сапожников Д. М., Конторская, 12.
Сапожников П. М., Ярославская, 13.
Сапожников М., Кацарская, 19.
Сапожников Э. Г., М. Гончаровка, 11.
Сапожникова А., адрес не указан.
Сапожникова М. О., Черкасская, 18.
Сапрунов Д. Е., ул. Свердлова, 135.
Сапунов В. П., ул. Ганны, 26.
Сапунов И. В., Влыбовский пер., 1.
Сапунов И. Я., Квиткинская, 29.
Сапунов П. В., Мордвиновский, 18.
Сарамдзе В. П., Клочковская, 9.
Сарата Д. В., ул. Федоровской, 14.
Саратникова В. М., Конторская, 8.
Саратов Т. Н., Плехановская, 33.
Саратов Я. Е., Черкасская, 37.
Сараян Х. И., Конторская. 52.
Сарбонан, Дмитриевская, 7/4.
Сарин Д. Г., Измайловская, 4.
Сарин И. Д., Измайловская, 6.
Саркис-Немзиянов, адрес не указан.
Саркисов М. М., Клочковская, 21.
Саркисьянц А. М., ул. Свердлова, 38.
Саркисян А. М., Михайловский пер.,7.
Саркисян М., Нетечинская, 26.
Сарматицкий Ф. Е., адрес не указан.
Саровская А. Н., Скрыпницкая, 11.
Сарписов, Клочковская, 21.
Сартиссон А. Б., Примеровская, 31.
Сартиссон Г. Н., Примеровская, 31.
Сартиссон Н. Г., Примеровская, 31.
Сасин, Клочковская, 34.
Сасин И. С., Георгиевская, 53.
Сасин П. С., Молочная, 53.
Сасин Ф. В., Владимирская, 62.
Сасина Е. Ф., Георгиевская, 53.
Сасицьян А. Р., ул. Котлова, 88.
Сасицьян С. С., ул. Котлова, 88.
Сасс-Тисовская М. А., Искринский пер., 19.
Саталом П. Е., Гончар. бульв., 5.
Сатанов С. Ш., Нетечинская, 27.
Сатановская Б. М., ул. Свердлова, 12.
Сатановский Д. Л., Дмитриевская, 11.
Сатарин В. И., Александро-Невск., 15.
Сатарин И. Т., Александро-Невск., 15.
Сатарина Е. Г., Александро-Невск., 15.
Сатенко А. В., адрес не указан.

«Сатехстрой», Костюринский пер., 1

Сатракин Я. Л., ул. Свердлова, 28.
Сатунов П. В., Владимирская, 30.
Саульский С. П., Военная, 24/26.
Сафарова Ф. И., Дмитриевская, 23.
Саферсон Р. Ц., Садовая, 15.
Сафин З. Т., Рыбасовская, 21.
Сафин М. Т., Рыбасовская, 21.
Сафонов Г. Г., Ивановка, Николаевская,10.
Сафонов Д. А., Богдановский, 19.
Сафонов Г. К., Криничный пер., 3.
Сафонов Н. Д., ул. Плеханова, 88.
Сафонов Н. С., Змиевская, 108.
Сафонова Ф. К., Бородинская, 18.
Сафронов А. Л., Сумская, 22.
Сафронов С. А., Конная, 12.
Сафронова С. А., Госпитальная, 10.
Саханева З. З., Серафимовская, 11.
Сахар Л. Ф., Конторская, 12.
Сахаревич Е. П., Кирилловская, 1.
Сахарный М. Г., пер. Урицкого, 11.
Сахаров, Тарасовский пер., 9.
Сахаров А. М., Заиковская, 66.
Сахаров А. И., Дороховский пер., 3.
Сахаров Д. Н., Афанасьевская, 30.
Сахаров М. М., Заиковская, 66.
Сахаров С. Б., Ващенковский пер., 36.
Сахарова А. И., Заиковская, 66.
Сахарова Н. В., Скрыпницкая, 14/4.
Сахарова Т. А., Кремлевская, 18.
Сахнич К. М., Благовещейская, 16.
Сахнович З. Л., Конторская, 27.
Сацута Т. А., Пос. Елизаветовка.
Сачеев П. Ф., Молчная, 8
Сачков Ф. Ф., пер. Сапельника, 18.
Сащенко В. М., Гиевская, 5.
Сащенко М. Н., Подорожная, 12.
Сбитнева Е. Ф., ул. Революции, 16.
Сбуков, адрес не указан.
Сванидзе И. З., Молочная, 24.
Сватская Е. Г., Мордвиновск. пер.,20.
Сведова А. И., ул. Котлова, 85/2.
Сведова Д. П., Андреевская, 38.
Свенцицкий С. М., Слесарный пер., 6.
Свергун В. Е., Деповская, 12.
Свергун Д. А., Деповский пер., 2.
Свергун И. Е., Деповский пер., 2.
Свергун М. Е., Деповский пер., 2.
Свергун М. Ф., Деповская, 2.
Свергун П. А., Деповская, 2.
Свергун П. О., Деповская, 2.
Свердликов М. И., ул. Михайлова, 21.
Свердлов М. Я., Нетечинская, 7.
Свердлова Л. З., адрес не указан.
Свердлова М. Г., Б. Панасовка, 34.
Сверкжи П. А., Гражданская, 6.
Свераев А. К., Ханайченковская, 31.
Свет И. А., Конторская, 2.
Свет М. Я., Франковская, 10.
Свет М. Я., Франковская, 10.
Свет О. Г., Кацарская, 17.
Светайло. Тарасовский пер., 29.
Светайло А. Д., Куриловская, 23.
Светлинская Н. Ф., Галушкинская, 19.
Светлица И. А., Молочная, 36.
Светлицкая В. Ф., Молочная, 10.
Светличиб А. А., Власовский пер., 7.
Светличная В. И., Заиковская, 38.
Светличная Н. А., Аптекарский пер., 4.
Светличная А. В., Заиковская, 38.
Светличная А. Н., Молочная, 68.
Светличный А. А., Власовский, 7.
Светличный А. П., Конюшенная, 1.
Светличный В. И.. Заиковская, 38.
Светличный И. А., Конюшенный в'езд, 8.
Светличный И. Н., Гиевская, 57.
Светличный М., Глаголевский, 8.
Светличный Н. С., Страховский, 5.
Светличный Ф. Е., Державинская, 30.
Светратов Н. И., Стрелецкий, 38.
Свец, Театральный, 7/2.
Свец М. А., ул. Энгельса, 21.
Свечаковский И. Д., Пушкаревская, 9.
Свечкар В. А., Кривоконевская, 31.
Свечкарев Н. Г., Кладбищенская, 86.
Свечкарева А. Е., Залютинская, 51.
Свечников В. П., Григоровская, 11.
Свечников М. П., Кузнечная, 3.
Свешников А. И., Репинский, 5.
Свешников И. И., Гиевская, 4.
Свешникова А. М., Фельдшерская, 16.
Свешникова И. И., Репинский, 5.
Свешникова Н. М., Фельдшерская. 16.
Свешникова О. М., Фельдшерская, 16.
Свиде И. А., Жихорская, 12.
Свиде М. И., Жихорская, 12.
Свидерская М. В., Карташевская, 2.
Свидерская Н. К., Карташевская, 2.
Свидерский М., Циркуновский, 27.
Свидерский М. П., Рыжовский, 22.
Свидерский Н. Т., Петинский, 9.
Свидлер И. М., Заиковская, 59/56.
Свидлер Р. М., Заиковская, 58/56.

Свидлер Х. Р., Заиковская, 58/56.
Свидлер Ш. М., Заиковская, 58/56.
Свидунович И. Я., Балашевский, 19.
Свикис Я. Я., Плехановская, 10.
Свинарева Е. С., пер. Сапельника, 5.
Свинарева Н. М., Гончаровский бульвар, 9.
Свинарева Ф. В., пер. Сапельника, 5.
Свинаренко Ф. А., Новохатская, 9.
Свинкина Р. А., Конторская, 24.
Свинченко К. А., Петинский в'езд, 11.
Свипченко К. А., Плехановский в'езд, 11.
Свиргуненко Г., адрес не указан.
Свиргуненко П. М., Котляревская, 44.
Свиргунов, адрес не указан.
Свириденко И. Г., Тихоновская, 20.
Свириденко П. К., Тихоновская, 20.
Свириденко И. О., Монастырская, 3.
Свириденко М. Г., Тихоновская, 20.
Свиридов А. В., Скрыпиицк., 43.
Свиридов Е. Е., ул. Котлова, 76.
Свиридова М. И., С.-Московская, 61/63.
Свирская О. Л., адрес не указан.
Свирская О. Л., Молочная, 47.
Свирский П. М., Гимназич. наб., 16.
Свирский Г. Р., ул. Котлова, 51.
Свирский Г. С., ул. Котлова, 51.
Свирцов А. М., ул. Котлова, 82.
Свистуненко Т. И., Клочковский, 17.
Свиступов В. В., Бездонная, 11.
Свистунов В. Ф., Бездонная, 11.
Свистунова А. М., Семирадовский, 7.
Свитенко З. Т., адрес не указан.
Свицент Л. Л., С.-Московская, 54.
Свищ Р. А., адрес не указан.
Свищев И. Л., ул. Плехановна, 110.
Свищев Ф. И., Александро-Невская ул., 15.
Свищева Н. Е., Журавлевская, 9.
Свищева О. А., Гиевская, 6.
Свищева П. С., Александро-Невская ул., 15.
Свобода Г. В., хут. Сахара.
Свядощ М., ул. Свердлова, 47/49.
Святский Ш. К., Рудаковский, 36.
Святушкин И. П., Валериановская, 41.
Себодяник, Б.-Васильковская, 89.
Себякин С. К., Скрыпниковский, 47.
Себякина Е. И., Скрыпниковский, 47.
Севастьянов, М.-Панасовка, 11.
Севастьянов Т. О., С.-Московская, 31.
Севастьянова Е. А., Чеботарская, 61.
Севастьянова Е. И., Александро-Невская, 3.
Севастьянова Ф. Г., С.-Московская, 31.
Северилов А. П., Капустянская, 28.
Северилов П. Г., Капустянская, 28.
Сверилова Е. Я., Капустянская, 28.
Северинова Т. Е., Юрьевская, 8.
Северюгина О. К., Фесенковская, 13.
Севрюков Г. И., ул. Плеханова, 48.
Сегал Е. Л., Чеботарская, 8.
Сегал И. А., ул. Короленко, 21.
Сегалинский М. З., ул. Свердлова, 12.
Сегаль Г. И., ул. Свердлова, 17.
Сегаль Г. Л., ул. Свердлова, 17.
Сегаль Д. С., С.-Московская, 12.
Сегаль М. В., Антикарский, 3/а.
Сегальчик Я. Л., С.-Московская, 52.
Сегеда А. И., Искринская, 11.
Сегель П. И., пл. Руднева, 27.
Сегодник М. Д., ул. К. Либкнехта, 39.
Седашева Е. Д., Булгаковский, 4.
Седикова Е. И., Рудаковский, 29.
Седлецкий В. А., Черниговская, 5.
Седова С. Г., Константиновская, 7.
Седых Е. Г., Казарменская, 23.
Седых К. Ф., Васильевский, 4.
Седых П. В., Кирилловская, 7.
Седюк З. П., Основа, Николаевская, 53/23.
Сезонов К., адрес не указан.
Сеймович Г., Воскресенская пл., 2.
Сейфер И. Г., Марьинская, 11.
Сейфер Ф. Д., Военная, 22.
Секерин Ф. В., Кузнечная, 90.
Секина Л. П., Палладиевская, 10.
Секирин А. В., Андреевская, 26.
Секирка Г. М., Основянская, 72.
Секирка И. П., Основянская, 49.
Секретько И. А., адрес не указан.
Секулер М. А., Плехановская, 19.
Селантьев М. Ф., Крашенический, 11.
Селевич Г. К., Кооперативная, 22.
Селезнев А. И., Заиковский, 5.
Селезнев Е. С., Конюшенный, 7.
Селезнев Я. Ф., Грековская, 38.
Селезнева А. И., С.-Московская, 104.
Селезнева Е. П., адрес не указан.
Селектор, Владимировская, 44.
Селенин Н. И., Верховский, 21.
Селеф Г. Б., пл. Руднева, 23.
Селиванов В. Д., Безуглый, 24.
Селиванов Г. И., С.-Московская, 123.
Селиванов Г. Р., С.-Московская, 96.
Селиванов И. А., С.-Московская, 123.
Селиванов И. И., Державинская, 6.
Селиванова В. И., Державинская, 6.
Селиванова Г. И., Куриловская, 19.
Селиванова М. И., С.-Московская, 123.
Селин Ф. Н., адрес не указан.
Селитреников, Б. Сумская, 3.
Селих Д. Г., Рыбная, 36.
Селицкий Б. Е., Скрипницкий, 13/1.
Селицкий В. А., Павловка, Сапожная ул., 41.
Сельберберг А. И., Кацарская, 13.
Сельберберг Е. А., Дмитриевская, 12.
Сельберберг Ш. А., Кацарская, 13.
Сельско-Хоз. товарищество, Снеяско село.
Сельхоз т-во, ул. К. Либкнехта, 18.
Сельхозкоп, Дворец Труда, Горяиновский пер.
Сельхоз Т. П. О., Основа, Жен. ж. д., п. Дудковка.
Селюк Г. И., Корсиковская, 19.
Селютин, Одеяли, 82.
Селютин Р. Н., Клочковская, 24.
Селявкина А. Ф., Юрьевская, 30.
Семашко И. В., Сах.-Заводская, 13.
Семейкин А. А., Кульбицкий, 15.
Семенеев М. Е., Жихорская, 2.
Семенеева М. Н., Жихорская, 2.
Семеней В. А., ст. Основа, Карташевская.
Семеней Е. Г., ст. Основа, Карташевская.
Семененко, Ханайченковская, 15.
Семененко А. Д., Елизаветинская, 32.
Семененко И. Д., адрес не указан.
Семененко П. М., Безуглый, 2.
Семенко В. Е., Клочковская. 67.
Семенов А. И., Почтовый, 15.
Семенов Б. С., Заиковская, 106.
Семенов В. А., адрес не указан.
Семенов Е. В., Мерефа, пос. Веселый.
Семенов И. А., Конная, 29.
Семенов И. Д., Куриловская, 22.
Семенов И. К., Бассейная, 30.
Семенов И. Н., Журавлевская, 19.
Семенов К. П., ул. Свердлова, 14.
Семенов Н. Е., Чернышевская. 8.
Семенов Н. П., ул. Ганны, 59.
Семенов Н. С., ул. Свердлова, 38.
Семенов П. А., Сычковский, 31.
Семенов С., 2-й Чеботарский в'езд, 7.
Семенов С. М., 2-й Чеботарский в'езд, 7.
Семенов Ф. И., Владимирская, 11.
Семенов Ф. С., Искринский, 9.
Семенова, Почтовый, 15.
Семенова А. И., Кузнечная, 55.
Семенова А. П., ул. Ганны, 59.
Семенова Е. М., Дворянский, 5.
Семенова Н. Д., Куриловская, 19.
Семенова Т. М., Петровская, 5.
Семенченко М. Л., ул. Потебни, 5.
Семенчук И. С., Змиевская, 25/2.
Семерджян Э. О., Б. Сумская, 37.
Семернин А. Д., Торговый, 32.
Семернин Э. И., ул. Свердлова, 45.
Семеров И. Д., М.-Панасовка, 18.
Семерченко И. Я., Церковный пер.
Семеток Т. Г., Решетковская, 16.
Семехиниди Г. Л., Приютский, 4.
Семибротский, Чугуевская, 2.
Семикин П. Г., Афанасьевская, 32.
Семиковский И. Е., Знаменская, 40.
Семилетова В. Я., Полтавская, 8.
Семин В. Д., ул. 1-го Мая, 18.
Семиненко А. К., Косая, 13.
Семиненко Н. Ф., Косая, 13.
Семиненко Д. О., Сах.-Заводская, 26.
Семиохин М. И., Андреевская. 36.
Семириченко М. Я., Куликовская, 17.
Семирнвонцев М. О., Б. Сумская, 38.
Семихатов С. Н., Искринская, 30.
Семихарова М. В., Искринская, 30.
Семичастнов С. Ф., Белгородская, 22.
Семкин П. С., с. Ливада.
Семнарева Е. С., Мурмыловский, 5.
Сендеров Я. Г., Безуглый, 13.
Сенецкий П. П., ул. Свердлова, 53/55.
Сенидо И. Ф., ул. К. Маркса, 7.
Сениго И. Ф., ул. К. Маркса, 7.
Сенкевич А. А., Власовский, 12.
Сенкевич А. С., Дудниковская, 8.
Сенкевич Е. И., Искринская, 45.
Сенкевич Е. И., Кладбищенская, 98.
Сенкевич Я. С., Дудниковская, 8.
Сенча А. М., М.-Панасовка, 20.
Сенча Н. Ф., Клочковская, 81.
Сенча И. Г., Клочковская, 81.
Сенькевич К. Ф., ул. Революции, 16.
Сенькевич М. И., Аптекарский, 7/9.
Сенько В. П., Стрелецкий, 41.
Сенько М. Г., Стрелецкий, 38.
Сенюкевич С. А., К. Либкнехта, 92а.
Сенюкевич П. П., К. Либкнехта, 92а.
Сенюта К. Ф., Филипповская, 19.
Серафимов И. К., Аптекарская, 6.
Серафимова А., Аптекарская, 6.
Серая А. Х., ул. Володарского, 37.
Серая И. Х., ул. Володарского, 37.
Сербин П. И., ул. Ганны, 32.
Сербина Е. М., ул. Ганны, 32.
Сербиненко Д. Х., Конная пл., 8.
Сербинов Д. В., ул. Св. Академии, 18.
Сербинов К. В., Малиновская, 3.
Сердин И. С., Франковский, 17.
Сердюк М. Ф., Сковородиновская, 35.
Сердюков В. В., пер. Короленко, 19.
Сердюков П. Г., ул. Котлова, 85.
Сердюков П. С., Б.-Панасовка, 85.
Сердюкова И. С., ул. Котлова, 85.
Сергеев А. Ф., Конная, 37.
Сергеев Г. Г., Уральская, 7.
Сергеев Д. Г., Франковская, 33.
Сергеев И. К., Кладбищенская, 8.
Сергеев И. М., Лопатинский, 5.
Сергеев И. Н., Куриловская, 28.
Сергеев К. П., С.-Московская, 60.
Сергеев Л. И., Степной, 4.
Сергеев М. А., Петинский, 29.
Сергеев Н. С., Лопатинский, 10.
Сергеев Н. Я., пер. Короленко, 27.
Сергеев Н. Я., Н.-Колчигинская, 32.
Сергеев Т. И., Тихоновская, 130.
Сергеева А. В., Верещаковка, Сергеевская, 17.
Сергеева А. Л., ул. Котлова, 94.
Сергеева В. М., Куриловская, 32.
Сергеева В. Н., Н.-Колчигинская, 32.
Сергеева Е. К., Военная, 5.
Сергеева М. И., Основянская, 11.
Сергеева М. П., адрес не указан.
Сергеева П. Е., Андреевская, 15.
Сергеева П. С., Фесенковская, 13.
Сергеенко Г. Ф., Крайняя.
Сергеенкова В. А., Плехановский, 4.
Сергета Г. Л., Скрыпницк., 43.
Сергиенко, Павловский, 12.
Сергиенко А. А., Славянская, 15.
Сергиенко Г. А., Кладбищенская, 47.
Сергиенко И. А., Окт. Революции, 27.
Сергиенко И. М., Клейменовская, 6.
Сергиенко Н. В., Рыбасовская, 30.
Сергиенко П. Я., Кладбищенская, 63.
Сергиенко С. Я., Гиевская, 3.
Серебреников Ю. Е., ул. Ганны, 19.
Серебреникова Х. М., С.-Московская ул., 53.
Серебринский И. С., Театральная пл., 4/6.
Серебрянный Г. К., Юрьевский, 7.
Серебряков Г. П., Конторский, 4.
Серебряков С. Е., Чеботарская, 4.
Серебряков С. И., Щедрунский квартал, 28.
Серебрянников Б. З., С.-Московская ул., 55.
Серебрянников М. Л., С.-Московская ул., 69.
Серебрянный Л. Б., Ивановская, 29.
Серебрянский И. А., Рымарская, 16.
Серебрянский С. И., Щедринский кварт., 28.
Серебрянский С. Л., у. К. Либкнехта, 4.
Серегин И. Н., Рыжовская, 15.
Середа И. В., Валковская, 1.
Середа И. А., ул. Свердлова, 129.
Середа И. С., Военная, 18.
Середа Н. П., Верховский, 13.
Середа С. К., Рудаковская, 67.
Середенко Н. И., Балашовская, 40.
Середенко П. Г., Кузинский верхн. пер., 12.
Середлуцкий Н. И., Либовский, 3.
Серик А. С., Струницкий, 13.
Серик Т. З., Струницкий, 13.
Сериков А. Е., адрес не указан.
Сериков К. М., Еленинская, 40.
Сериков П. М., Заиковская, 73.
Сериков С. А., Клочковская, 81.
Сериков С. М., адрес не указан.
Серикова К. С., Клочковская, 81.
Серикова М. Н., Тарасовская 29.
Серкин Ш. Х., пер. Короленко, 11.
Серкина В. С., пер. Короленко, 13.
Сермул Э. М., Плехановская. 27.
Серна Н. И., Бородинская, 5.
Сериенко Д. Е., Конюшенный, 6.
Серов П., Молочный в'езд, 6.
Серова А. Д., адрес не указан.
Серова Е. А., Оренбургская, 3.
Сероконь С. С., Надеждинский, 4.
Серокуров Н. Ф., адрес не указан.
Сероштанов Л. И., Сериковская, 72.
Серпуховатин Я. П., Окт. Революц., 88.
Серпуховатина Н. В., ул. Окт. Революции, 88.
Серый М. П., Всехсвятская, 11.
Серын А. А., Малиновская, 1.
Сесарин Н. Д., Ивановская, 33.
Сесенко П. В., Валериановская, 53.
Сеусинов А. И., ул. Котлова, 110.
Сеуслова С. И., ул. Котлова. 110.
Сечану И. П., пл. Тевелева, 8/9.
Сечин В. А., Садовый, 6.
Сечин Р. П., Заиковская, 38.
Сечина А. А., Заиковская, 38.
Сечкин М. А., Леусовский. 11.
Сиберов П. А., Тихоновская, 27.
Сивальнев Д. А., Кремлевская, 4.
Сивальнев К. А., Кремлевская, 4.
Сивальнев П. Е., Кремлевская, 4.
Сивцш П. Ч., Кузнечный, 6.
Сивгинев И. К., Петинский, 10.
Сивер Я. А., С.-Московская, 67.
Сиверсон Ш. Р., С.-Московская, 67.
Сивкин М. А., Юрьевская, 15.
Сиволап П. Ф., ул. Равенства и Братства, 47.
Сиворонова М. Ф., Токовая, 12.
Сивохин Д., С.-Московская, 2.
Сивый А. И., пл. Руднева, 15.
Сигалов Б. Г., Конторская, 78.
Сигалович Н. И., Театральный, 3.
Сигарева М. М., пос. Елизаровка.
Сигасиров И. М., Державинская, 30.
Сигель Л. И., Пушкинская, 58.
Сигель Н. Г., ул. Свердлова, 36.
Сигида А. Ф., ул. Равенства и Братства, 18.
Сигидин К. Ф., Константиновская, 16.
Сигидин Я. А., ул. К. Либкнехта, 10.
Сигидина Ф. П., Андреевская, 46.
Сигинова М. М., Гординенковская, 32.
Сидак Е. В., Кузнечный в'езд, 3.
Сидельников А. Ф., Б.-Панасовка, 86.
Сидельников З. Ф., Б.-Панасовка, 86.
Сидельников Н. С., адрес не указан.
Сидельников С. С., Змиевская, 42.
Сидельникова А. С., Б.-Панасовка, 86.
Сидельникова М. С., Б.-Панасовка, 86.
Сидельская С. М., ул. Плехановна, 48.
Сидлина Э. Б., Нетечинский, 8.
Сиднен П. М., 2 Поповых, 13.
Сидоренко, Конюшенная, 16.
Сидоренко А. А., Основа, Балашовская, 14.
Сидоренко А. Л., Стрелецкий, 38.
Сидоренко А. Т., Филипповская, 28.
Сидоренко В. И., Клочковская, 17.
Сидоренко В. Т., Колодезная. 8.
Сидоренко Е. К., ул. Шевченко, 76.
Сидоренко И. И., Знаменская, 12.
Сидоренко И. И., М.-Гончаровка, 9.
Сидоренко И. И., Шевченковская, 76.
Сидоренко И. П., ул. Шевченко, 76.
Сидоренко И. П., Власовский, 16.
Сидоренко М. П., Сковородиновская, 1.
Сидоренко М. П., ул. Артема, 21.
Сидоренко П. А., Новоселовская, 4.
Сидоренко П. С., Нетечинская набережн., 10.
Сидоренко Ф. В., Оренбургская, 15.
Сидоренкова М. С., Степной, 28.
Сидорков В. Ф., Рымарская, 10.
Сидорков В. Ф., Куликовская, 60.
Сидоров А. А., ул. Плехановна, 14.
Сидоров В. В., Петинский, 39.
Сидоров И., С.-Московская, 48.
Сидоров Г. Я., Молочная, 44.
Сидоров И. Д., Надеждинская, 16.
Сидоров И. Н., С.-Московская, 48.
Сидоров И. П., Сирохинская, 11.
Сидоров М. Ф., Степной, 21.
Сидоров П. Л., Молчановский, 11.
Сидорова В. Ф., Колодезная, 8.
Сидорова М. Г., Молчановский, 11.
Сидоровичу А., Лопанская, 4.
Сидура М. Ю., ул. Свердлова, 92.
Сидякин И. Н., Гиевская, 65.
Сидякин Ф. И., Гиевская, 65.
Сидякина А. М., Гиевская, 65.
Сидякина Ю. И., Гиевская, 65.
Сидяченко В. П., Александро-Невская, 6.
Сидяченко И. П., Александро-Невская, 6.
Сидяченко Н. И., Александро-Невская, 6.

Сидяченко П. А., Александро-Невская, 6.
Сизанов К. Н., адрес не указан.
Сизанова М. А., адрес не указан.
Сизенев Г. М., адрес не указан.
Сизова А. М., Н.-Екатериносл., 26.
Сизова М. Я., Военная, 42.
Сизоненко В. Е., Кузинская, 75.
Сизоненко И. Ф., Пушкинская. 15.
Сизоненко К. Е., Верхний пер., 25.
Сизонов, Базплощадь.
Сизонов П., адрес не указан.
Сикерин П. А., Безымянный, 35.
Сиколова А. Н., адрес не указан.
Сикорская Н. Н., 1-й Панасовский проезд, 8.
Сикорский И. Т., 1-й Панасовский проезд, 8.
Силаев И. И., Оренбургская, 11.
Силаева Е. Г., Оренбургская, 11.
Силаеева М. П., Филипповская, 16.
Силаков А. И., Урицкого. 21.
Силаков Г. И., адрес не указан.
Силаков И. А., Стрелецкий, 31.
Силаков И. А., адрес не указан.
Силаков С. С., Аптекарский, 48.
Силакова В. К., Нетечинская, 1.
Силантьев, Степной, 40.
Силиверетова М. И., Сах.-Заводская ул., 17.
Силиверстова Е. А., Шатиловка, Александр., 3.
Силин М. Н., Андреевская, 66.
Силинко З. И., Тарасовская. 6.
Силинович Р. П., Плехановская, 27.
Силиченко Н. П., Салковская, 29.
Силк Н. М., адрес не указан.
Силонов А. М., М.-Панасовка, 33.
Силькис А. И., К. Маркса, 7.
Сильченко А. П., Харьк. наб., 9.
Сильченко Г. И., ул. Ганны, 37.
Сильченко Д. Л., Б.-Ценовка.
Сильченко Е. М., Плехановский, 4.
Сильченкова Н. З., Бездонная, 2.
Силя П. М.. Б.-Гончаровка, 1/33.
Силяренко А. К., Царицынская, 44.
Симаков М. С., Степной, 6.
Симани С. Б., Моичная, 4.
Симанович К. О., Сах.-Заводская, 13.
Симанцев Б. А., Искринская, 33.
Симачев, Молочная, 18.
Симбирская А. Ф., 1-й Панасовский проезд, 12.
Симбирский И. Я., 1-й Панасовский проезд, 12.
Симдатов, адрес не указан.
Сименов М. С., Новопроезжая, 52.
Сименюк Ф. М.. Палладиевская, 20.
Симериенко А. М., ул. Урицкого, 17.
Симкин Г. Ш., Рыбасовская, 13.
Симкин Г. Ш., Рыбасовская, 7.
Симкинд П. Б., ул. 1-го Мая, 16.
Симой Г. Ф.. ул. Котлова, 25.
Симоков, Бужиновский, 8.
Симонов А. В., Гиевская, 22.
Симонов А. К., Херсонская, 12/14.
Симонов И. Н., ул. Котлова, 27.
Симонов Л. Е., Рыбасовский. 22.
Симонова Е. Г., Основа, Сухаревская ул., 12.
Симонова М., Дудниковский, 57.
Симонова М. Ф., Херсонская, 12/14.
Симоновская Л. В., Змиевская, 25/2.
Симсон Э. И., пл. Тевелева, 3.
Синайская В. Г., Культурная, 5.
Синайский Б. С., Юрьевская, 30.
Синайский Н. Н., Окт. Революции, 16.
Синани С. Б., Моичная. 4.
Синева Е. В., С.-Московская, 45.
Синельников, адрес не указан.
Синельников А. А., Основянская, 7.
Синельников А. Н., адрес не указан.
Синельников Г. П., Екатеринницкая ул., 101.
Синельников И. М., Владимирская, 23.
Синельников Л. А., Аптекарский, 27.
Синельников М. Э., ул. Свердлова, 20.
Синельников М. Я., Скрыпницкий, 13.
Синельников П. М., Владимирская, 23.
Синельников П. П., Афанасьевская, 8.
Синельников С. С., адрес не указан.
Синельникова Ф. П., у. Свердлова, 101.
Синеухова П. В., Конторская, 19.
Синицкая Б. Я., адрес не указан.
Синицын И. С., ул. К. Маркса, 7.
Синицын И. Ф., ул. К. Маркса, 7.
Синицын М. Н., Тарасовский, 42.
Синицына М. В., Аптекарский, 46.
Синицына Н. Ф., Конная, 29.
Синогока, Дмитриевская, 8.
Синчук И. С., Лелюковский, 23.
Синчук С. А., Лелюковский, 23.
Синькевич И. А., Молчановский, 5.
Синькевич Я. К., Молчановский, 5.
Синько А. Е., Залесская, 16.
Синько В. Т., Новопроезжая, 52.
Синько Е. Н., Кузнечная, 6.
Синько М. С., Кузнечная, 6.
Синько Н. Д., С.-Московская, 105.
Синько Ф. В., С.-Московская, 105.
Синюк М. П., Торговая, 113.
Синюшкин С. В., Всехсвятский, 16.
Синявская М. Н., Основянская, 11.
Синявский О. Н., ул. Свердлова, 21.
Синявский Т. А., Основянская, 11.
Синягин Н. Н., Кладбищенская, 46.
Синяговская А. А., Петинский пер., 9.
Синяговский И. С., Петинский пер., 9.
Сипин И. Е., пл. Урицкого 6.
Сипорская С. С., Кладбищенская, 57.
Синценко Н. И., Лаврентьевск. пер.,11.
Сиранс С. М., Подольский пер., 21.
Сирата С. А., Рымарская, 19.
Сиренко М. М., ул. Федоровской, 30.
Сириченко С. Г., Змиевской, 8.
Сириченко А. З., Андреевская, 27.
Сироге Ф. Д., Сомовская, 12.
Сироко А. А., ул. Свердлова, 51.
Сиромахи И. А., Плехановская, 100.
Сиронс С. М., Подольский, 21.
Сироня А. И., ул. Свердлова, 51.
Сирота, Рымарская, 19.
Сирота Д. И., Ветеринарная, 23.
Сирота И. В., пер. Короленко, 23.
Сирота И. Д., ул. Маркса, 4.
Сиротенко А. Д., Кромчаниновская,13.
Сиротенко А. Ф., Аптекарский пер.,11.
Сиротенко Г. В., Степной пер.. 35.
Сиротенко И. В., 1-й Тарасовский в'езд, 22.
Сиротенко П. М., Садовый пер., 1.
Сиротинко И. К., Кромчаниновская,13.
Сироткин, Ветеринарная, 6.
Сиротников А. С., ул. Котлова, 82.
Сирохина А. С., ул. Либкнехта, 39.
Сироштан И. М., Церковный пер., 2.
Сироштанова А. С., пос. Основа.
Сироштанова Н. Т., пос. Основа.
Сирятская Д. Н., Фельдшерская, 30.
Сирятская Т. П., Константиновская,12.
Сирятский М. П., Фельдшерская, 30.
Ситенко А. П., С. Мясницкая, 17.
Ситенко Н. И., Конторская, 18.
Ситенко Т. Д., Кузнечная, 12.
Ситкевич, С. Московская, 2.
Ситников А. Л., 2-я Поповых, 3.
Ситников В. А., 2-я Поповых, 3.
Ситников Ф. Г., Пороховая, 3.
Ситникова Л. В.. 2-я Поповых, 3.
Ситникова Н., Токовая, 10
Ситницкий А., Б. Сумская, 3.
Ситов И. П., ул. Свердлова, 45.
Ситолова М. Ф., Сосновская, 20.
Сихачонов Д., адрес не указан.
Сичани С. М., ул. Фейербаха, 5.
Сичкарев С. К., адрес не указан.
Сичь К. А., Чеботарская, 61.
Сичь М. К., Чеботарская, 61.
Сичь Н. Я., Чеботарская, 61.
Сишкович Н. М., Галушкинская. 2.
Сишников М. М., Гордиенковская, 32.
Сияк И. М., Рымарская. 19.
Скабичевская, ул. Либкнехта, 57.
Скабленок М. С., ул. Ганны, 3.
Скабло Е. А., Плехановская, 101.
Скабло Е. Ф., Плехановская, 101.
Скабло С. Д., Нетечинская, 30.
Скакалин Г. У., пос. Елизаветовка.
Скакалин С. Г., пос. Елизаветовка.
Скакалина А. И., пос. Елизаветовка.
Скакич В. Н., Тюремная, 16.
Скакунов Д. И., Безымянная, 8/10.
Скальский В. В., Власовский пер., 5.
Скаскевич Н. Г., Семинарская, 11.
Скварцов Е. Г., Комсомольская, 9.
Скварченко Е. Р., С. Московская, 52.
Скворицкий Я. М., Подольский пер., 2.
Скворцова А. Г., Садовая, 13.
Скворченский А. А., Кремлевская, 20.
Скегеп П. М., Кузнечная, 26.
Скеппер С. Л., Казармовский в'езд, 12.
Скетерис В. Я., Корсиковская, 3.
Скешн Ц. М., Кузнечная, 26.
Скещук А., Клочковская, 11.
Скибинский Я. К., ул. Котлова, 32/б.
Скизерли, ул. Урицкого, 1.
Скирта М. Л., ул. 3-я Поповых, 1.
Скитенко И. П., ул. Свердлова, 25.
Скиф Н. П., ул. Плеханова, 14.
Складанный Е. К., Военная, 22.
Складов П. И., Колчигинский пер.. 27.
Склевицкая Л. И., Гончар. бульв., 4.
Склизуб С. В., Константиновская, 10.
Склизуб У. И., Константиновская, 10.
Скляников А. С., ул. Свердлова, 60.
Скляр Е. П., Сах. Завосская, 53.
Скляренко А. К., ул. Ганны, 44.
Скляренко А. К., ул. Ганны, 44.
Скляренко А. Р., ул. Ганны, 44.
Скляренко П. М., Гиевская, 22.
Скляров А. Г.. Плехановский пер., 4.
Скляров В. Н., Якубовский, 11.
Скляров Г. П., Заиковская, 33.
Скляров Е. К., Черкасская, 56.
Скляров Л. М., Пушкинская, 22.
Скляров М. Г., Фельдшерская, 87.
Скляров Н. К., адрес не указан.
Скляров Ф. Г., Ханайченковская, 24.
Скляров Я. Д., Черкасская, 9.
Склярова Е. Н., ул. Ганны, 42.
Склярова Е. Я., Гиевская, 11.
Склярова И. М. ул. Красного милиционера, 2.
Склярова К. Е., Черкасская, 56.
Склярова М. П., Черкасская, 56.
Склярова П. А., М. Гончаровка, 34.
Склярова П. Д., Заиковская, 33.
Склярова У., Плехановский пер., 4.
Склярский Я. П., Донец-Захаржевская, 2.
Скмер Г. И., Б. Сумская, 33.
Скоба Я. Д., Гончар. бульв., 5.
Скобельдина Т., Безуглый пер., 24.
Скобильдин Е. В., Молочная, 27.
Скобло Е. Д., Пензенская, 109.
Скоблов Х. С., Екатерининская, 3.
Скобмюнок П. П., Скрыпницкая, 7.
Скозловский Ф. Я., Нетечинский бульвар, 15.
Скоадин П. В., Афанасьевская, 46.
Сколожабская С. Е., Пляховная, 45.
Сколожабский К. Г., Косая, 53.
Скоморохов А., Гордиенковская, 50.
Скопин Б. А., ул. Котлова, 8.
Скорбут Л. И., ул. Котлова, 63.
Скорбут Ф. И., Расторгуевский пер.
Скорбут Ф. О., Расторгуевский пер., 3.
Скориков П. М., Рымарская, 9.
Скоркин А. П., Конная, 21.
Скорман Ф. Е., Фонарный пер., 17.
Скорняжников В. А., Мордвиновск.,31.
Скороботько А. Н., Сковородиновская, 61.
Скоробогатько С. П., Кладбищенск..39.
Скоробогатый Ф. Я., 1-й Панасовский пр., 7.
Скоробойченко Т. И., С. Московск., 44.
Скоробытченко Е. Д., Ст. Верещаковка, 7.
Скоробытченко Е. П., Ст. Верещаковка, 7.
Скоробытченко Н. Е., Ст. Верещаковка, 7.
Скорова П. А., адрес не указан.
Скородумов А. С., адрес не указан.
Скородумов С. Е., адрес не указан.
Скородумова А. В., адрес не указан.
Скоромный М. П., Конюшенная, 30.
Скоропадская Е. К., Молочный пер., 8.
Скоропадский М. Т.. Молочный пер., 8.
Скороход М. М., Донец-Захаржевск.,5.
Скороходов С. Московская, 4.
Скороходов П. Т., Капустянская, 48.
Скороходова Е. К., Капустянская, 43.
Скорулская Е. К., Клеменовская, 12.
Скорына, ул. Михайлова, 30.
Скотарь И. К., Молчановский пер., 5.
Скоченко И. В., Власовский пер., 4.
Скрапкин Д. Л., Фроловский пер., 7.
Скрей, ул. Краноткина, 5.
Скрипжечел Д. А.. Пушкинская, 50.
Скрипилев М. А., Конная, 6.
Скрипкин Д. Л., Фроловский пер., 7.
Скрипник Г. Д., Ирпинская, 4.
Скрипник И. Е., Глухой пер., 19.
Скрипник П. П., М. Панасовка, 20.
Скрипникова П. П., Харьк. 5 р. милиц.
Скрипникова В. Г., ул. Ганны, 56.
Скрипникова М. П.,Харьк. 5 р. милиц.
Скрипниченко А. С., Новоселовка, Кузнечная, 38.
Скрипниченко Г. С.. Григоровская, 24.
Скрипниченко Д. Н., Григоровская, 24.
Скрипниченко Е. Т., Афанасьевская,6.
Скрипниченко П. Г., пл. Тевелева, 14.
Скрипниченко П. С., Григоровская,24.
Скрипниченко П. Т., Афанасьевская,6.
Скрипниченко С. В., Новоселовка, Кузнечная, 38.
Скрич Н., ул. К. Маркса, 4.
Скрич Б. И., ул. К. Маркса, 4.
Скрыльникова Е. Е., Кузнечная, 33/31
Скрыник А. М.. Чернышевская, 4.
Скрынт А. А., Рымарская, 19/3.
Скрыников М. И., Конюшенная, 83.
Скрыпкин М. А., Тарасовская, 42.
Скрыпник М. Т., М. Панасовка, 20.
Скрыпников А. Д., Монастырская, 20.
Скрыпникова Б. П., ул. Ганны, 56.
Скрыпниченко Е. Ф., пл. Руднева, 25/26.
Скрыпченко А. П., Кладбищенский пер., 9-11.
Скрыпченко И. А., Кладбищенский пер., 9-11.
Скудина Е. А., ул. Революции, 16.
Скуза Ю. К., Рыжовский пер., 22.
Скулович З. Х., Кладбищенская, 8.
Скульский Г., Молочный в'езд, 6.
Скуне А. Я., Плехановская, 44.
Скуратов П. Д., Рудаковский пер., 42.
Скуридина А. Г.,Глаголевский пер., 7.
Слабодская Д. Т., Ивановская, 3.
Слабосницкая А. Л., Молочная. 38.
Славгородский Н. Е., Аптекарский пер., 17/19.
Славгородский Н. Е., Аптекарский пер., 17/19.
Славик И. Л., Деповский пер., 4.
Славик М. Ф., Деповский пер., 4.
Славик Ф. Л., Деповский пер., 4.
Славин Ф. Г., Фонарный пер., 17.
Славина Е. Н., Пушкинский в'езд, 6.
Славина Е., Юрьевская, 8.
Славинский А. Е., Семиградская, 22.
Славинский Э. Ю., Богдановск. пер.,2.
Славицкий Д. А., Рубановская, 6.
Славицкий Д. А., Нетечинская. 32.
Славкин Г. Л., Грековская, 35.
Славутская Р. Л., Александро-Невская, 3.
Славутский М. С., Александро- Невская, 3.
Сладарь, ул. Котлова, 4.
Сластенко В., адрес не указан.
Сластин П. В., Елизаветинская, 32.
Сластин С. А., Змиевская, 108.
Сластин С. Е., Андреевская, 40.
Сластин С. П., Аптекарский пер., 20.
Сластина Е. Г., Аптекарский пер., 20.
Сластинев К., адрес не указан.
Сластинев П., адрес не указан.
Слатин Ф. Н., Александровская, 19.
Слатина Н. П., Валериановская, 30.
Слеп А. М., ул. 1-го Мая, 19.
Слепнев В. Д., Тихоновская. 15.
Слепой А. И., Конторская, 26.
Слепцов А. Н., Клочковская. 95.
Слепцов Е. П., Клочковская, 95.
Слепцова Е. Н., Клочковская, 95.
Слепченко Н. Т., Александровская, 14
Сливицкий В. Н., Чернышевская, 32.
Сливченко А. А., Николаевская, 10.
Слинке Е. И., 1-й Змиевской в'езд, 10.

Слиозберг Г. Л., ул. Раковского, 15. гост. Укрбюробин.

Слинько Г. Ф., Афанасьевская 22.
Слисенко И. Д., Кремлевская, 16.
Слисенко И. А., Первозванная, 8.
Слитинский, ул. Потебни, 1.
Слободкина С. Г., ул. Котлова, 84.
Слободкина Т. Г., ул. Котлова, 84.
Слободской Е. Ф., Технологическая,16.
Слобозянинова У. И., Проезжий п., 15.
Словинская А. Н., Гиевская, 64.
Словотинский А. В., Кузинская, 87.
Словухина Е. К., Фонарный пер., 20.
Слодовский, М. Мясницкая, 5.
Слодщ, Клочковская, 43.
Слозберг З. Ш., Дмитриевская, 5.
Сломпицкий Я. Г., ул. Свердлова, 9.
Сломчинская А. И., Молчановский пер., 18.
Сломчинский Б. М., Молчановский пер., 13.
Слонимская-Бенеисон, Капарская. 48.
Слонимский И. М. А., ул. Ганны, 10.
Слонимский И. Я., ул. Свердлова, 36.
Слонни Х., пер. Короленко, 16.
Слонов С. Г., М. Панасовка, 5.
Слощин, Чеботарская, 12.
Слунский Е. О., Елизаветинская, 17.
Слуцкая С. У., Конная, 43.
Слуцкер, Капарская, 6.
Слуцкер В. М., Каплуновский пер.. 11
Слуцкер И. М., Конная, 37.
Слуцкий, Александровская, 16.
Слуцкий В. И., Девичья, 10.
Слуцкий Д. М., Пушкинская, 2.
Слуцкий Д. М., Ут. Пушкинской и пер. Короленко.
Слуцкий И. Б., Конная, 37.
Слуцкий Л. С., Гражданская, 15.
Слуцкий Л. Я., Конная, 43.
Слуцкий М. Ф., Андреевская. 73.
Слуцкий С. П., Нетечинская. 20.

Слуцкий Я. И., ул. Артема, 25.
Слуцкин, ул. Ганны, 10.
Слуцкина, ул. Яковлева, 27.
Слывуцкая А. А., пл. Фейербаха, 9б.
Слыцев Ф. В., пл. Фейербаха, 9б.
Слюсарев А. Д., Украинбанк.
Слюсарев Г. Е., Ново-Клочковская, 12.
Слюсарев О. И., адрес не указан.
Слюсарева А. Д., Монастырская. 18.
Слюсаренко Г. Ф., Андреевская, 11.
Слюсарская А. И., ул. Котлова, 92.
Слюсарский П. И., ул. Котлова, 92.
Слюсарь Г. Н., 1-й Тарасовский в'езд.
Смага А. А., Плехановская, 47.
Смагло И. А., ул. Артема, 15.
Смагло И. Э., ул. Артема, 15.
Смалко С. Х., Тихоновская, 17.
Смаль М. П., Степной пер., 13.
Смелковский Ф. Д.. хут. Дубковки.
Смелянская Р. М., Б. Гончаровка, 14.
Смелянский, Аптекарский пер., 36.
Смелянский Г. Л., Б. Гончаровка, 14.
Смелянский И. Б., ул. 1-го мая, 12.
Смелянский Л. М., Аптекарский, 36
Смернов П. Н., Кладбищенская, 41.
Сметанина Е .С., Богдановск. пер. 11.
Смехов М. Е., Молочная, 28.
Смехова А. М., Молочная, 28.
Смилшкаян Е. Н., ул. Свердлова, 167а.
Смилянский Б. В., Скрыпницкая, 15.
Смирин И. Г., Уральская, 5.
Смирнов А. И., Чеботарская, 5.
Смирнов Л. А., Рымарская, 4.
Смирнов П. В., Знаменская, 31.
Смирнов, Конторская, 26.
Смирнов, Рымарская, 27.
Смирнов и Губенко, Б. Гончаровка,12.
Смирнов А. Г., Вознесенская. 8/1.
Смирнов А. Н., Театральная пл., 6.
Смирнов А. Н., Старобельская, 13.
Смирнов А. П., Театральная, 6.
Смирнов А. С., Фельдшерская, 14.
Смирнов А. Т., Старобельская, 13.
Смирнов В. А., Искринский пер., 20.
Смирнов В. Ф., Рымарская, 27/3.
Смирнов Г. Е., Н. Рубановский пер.,8.
Смирнов Г. П., Б.-Гончаровка, 12.
Смирнов И. А., Степная, 38.
Смирнов И., Клочковская, 15.
Смирнов И. Е., Кацарская, 12/14.
Смирнов И. М., Пушкаревский, 8.
Смирнов И. З., Фельдшерская, 15.
Смирнов К., Круговая, 11.
Смирнов М. М., Монастырская, 36.
Смирнов Н. Г., Павловский пер., 16.
Смирнов Н. Д., Знаменская, 32.
Смирнов Н. Е.. Н. Кладбищенская,26.
Смирнов Н. И., ул. Свердлова, 167.
Смирнов Н. П., Плехановская, 16.
Смирнов П. И., Пороховая, 3.
Смирнов Ф. Т., Косая, 9.
Смирнова, Вознесенская, 8.
Смирнова А., адрес не указан.
Смирнова А. А., адрес не указан.
Смирнова А. А., Филипповская, 16.
Смирнова А. Г., Рымарская, 27.
Смирнова А. Н., Н. Кладбищенская,26.
Смирнова В. И., Троицкий пер.. 11.
Смирнова В. П., адрес не указан.
Смирнова Д. В., ул. Маркса, 7.
Смирнова Е. Н. Г., Плехановская 16.
Смирнова Е. Н., Н. Кладбищенская 26.
Смирнова Л. К., Фельдшерская, 15.
Смирнова М. П., Конюшенный пер., 6.
Смирнова Н. Н., Фельдшерская, 14.
Смирнова П. Г., ул. Ганны, 51.
Смирнова Т. Т., Рыжовская, 8.
Смирнова Т. Ф., Н.-Фесенковская, 3.
Смирнова У. Ф., Черкасская. 18.
Смирнова Ф. Н., Ярославская, 25.
Смирнова Ф. Ф., Титоренский, 4.
Смирновский М. А., ул. Окт. Революции.
Смитников А. С., Скрыпницкая, 15.
Смицкая В. И., ул. Котлова, 90.
Смицкой Г. М., ул. Котлова, 90.
Смицкой М. В., ул. Котлова, 90.
Смойловский А. М., Дмитриевская, 20.
Смола Ф. И., Мурмыловский, 17.
Смолейчук К. Ф., Змиевская, 20.
Смоленская А. А., Урицкого, 29б.
Смоленская А. Н., Основянская, 94.
Смоленская А. Н., Основянская, 55.
Смоленский, С.-Московская, 57.
Смоленский А. Д., Пролетарская, 8.
Смоленский А. Р., Окт. Революции, 58.
Смоленский З. Р., ул. Урицкого, 29.
Смоленский Я. Р., ул. Урицкого, 29б.
Смолинникова О. Н., Церковная, 80.
Смолко А. И., ул. Свердлова, 45.
Смолко Я. М., ул. Свердлова, 45.
Смоловский П. С., Б.-Панасовка, 43.
Смоловский О. С., ул. Котлова, 43.
Смоловский М. С., Чеботарская, 17.
Смольников А., ул. Котлова, 51.
Смольняков Г. П., Валериановская, 41.
Смоляков, Б.-Панасовка.
Смоляков В. О.. адрес не указан.
Смоляков П. М., адрес не указан.
Смоляков С. М., Валковская, 102.
Смоляков С. П., адрес не указан.
Смолякова М., пер. Урицкого, 8.
Смоляницкий А. Я., Клочковская, 10.
Смолянов М. Н., ул. Котлова, 76.
Смолянов С. Н., ул. Короленко, 13.
Смолянова Е. А., С.-Московская, 53.
Смолянский, Ветеринарная, 38.
Смолярык С. М., Александро-Невская ул., 11.
Смотрицкая М. Ф., ул. Котлова, 61.
Смотрицкий Е. Г., Кузинская, 55.
Сморшов И. Г., Григоровская, 56.
Сморшова Н. Е., Григоровская, 56.
Сморщов Н. П., Новоселовка, 56.
Смычкова Е. Я., Тарасовская, 17б.

«Снабстрой», строительные материалы и краски самого высшего качества, цены ниже рыночных, добросовестный отпуск товаров, ул. Свободной Академии, 24.

Снег З. П., ул. Короленко, 24.
Снег Л. З., ул. Короленко, 24.
Снег Я. З., ул. Короленко, 24.
Снегирев С. В., Змиевская, 19.
Снежковская, Сел.-хоз. кред.
Снесарев В. В., ул. Котлова, 75.
Снесарева А. Г., ул. Котлова, 75.
Снесарева А. С., ул. Котлова, 75.
Снесарева М. В., ул. Котлова, 75.
Снигарев С. Н., ул. Свердлова, 30/20.
Снигоренко П. Ф., Скрыпниковский пер., 14.
Снисоренко Ф. М., Кузнечная, 5.
Снишкова, ул. Св. Академии, 35.
Сновида С. Ф., Аврааменская, 1.
Снуцкин И. А., ул. Плеханова, 20.
Снядовой Ф. Ф., Тюремная, 3.
Соболева Б. Н., Усовская, 11.
Соболева Е. А., Усовская, 11.
Соболева П. Я., Усовская, 11.
Собещанская А. А., у. Володарского, 4.
Собин П. П., Сковородинский, 8.
Соболев, адрес не указан.
Соболев А. В., Моичная, 3.
Соболев А. Г., адрес не указан.
Соболев В. Н.. Основянская, 70.
Соболев Д. И., Фроловский, 20.
Соболев Е., 1-й Тарасовский в'езд, 22.
Соболев М. А., ул. Плеханова, 23.
Соболев М. С., Рогатинский, 19.
Соболев Н. В., Основянская, 70.
Соболев Н. Н., Основянская, 70.
Соболев П. И., ул. Свердлова, 151.
Соболев Ф. Д., Анненская, 19.
Соболев Ф. Е., Корсиковская, 19.
Соболев Ф. К., пл. Руднева. 7.
Соболева А. И., Леусовский, 9.
Соболева М. М., Основянская, 70.
Соболева Т. А., Основянская, 70.
Соболенко Д. П., Кладбищенская, 46.
Соболь А. А., Кузинская, 83.
Соболь К. Д., Аптекарский, 7/9.
Соболь М. А., 2-й Панасовский проезд, 19.
Соболь П. М., Военная, 5.
Соболь С. Ф., Аптекарский, 7/9.
Соболь Ф. М.. Сирохинская, 17.
Собчик А. И., Железнодорожная, 7.
Собчик Б. С., Железнодорожная, 7.
Собчик П. Р., Всехсвятская, 11.
Собылев М. С., ул. Окт. Революции, 16.
Соватов Г. Н., адрес не указан.
Совенко П. Ф., Аравийская, 7.
Соверюгина О. К., Фесенковская, 13.
Совет. Больница 28-я, ул. Артема, 8.
Совина А. К., адрес не указан.
Сово К. Ф., Власовский, 6.
Совринский И. М., адрес не указан.
Совченко Ф. П.. С.-Московская, 69.
Согомонян, Нетечинская, 26.
Согредо М. П., Конторская, 8.
Созомонов Б. И., Малиновская, 3.
Созыкин У. Я., Чернышевская, 23.
Созыкин У. Я., Чернышевская, 23.
Соилемес С. А., С.-Московская, 48.
Сокорянский М. Г., Конная, 31.
Сокова К. Ф., Грековская, 16.
Сокович Л. П., Залесская, 11.
Соковых Н. И., Молочная. 24.
Сокол, ул. Свердлова, 3.
Сокол В. Я., Рымарская, 4.
Сокол Н. Б., Искринская, 11.
Сокол П. С., Лелюковский. 9.
Сокол Ф. Е., Пушкинский в'езд, 6, 4-й дом Советов, кв. 11.
Сокол Х. М., ул. Свердлова, 3.
Соколенко А. Н., Надеждинский, 6.
Соколенко Е. Е., Клочковская, 44.
Соколенко М. С., Почтовый, 12.
Соколенко У. П., ул. Шевченко, 42.
Соколик Ф. М.. Свердлова, 60.
Соколов, Гиевская, 42.
Соколов А., Плехановская, 100.
Соколов А. Д., ул. Котлова, 33.
Соколов А. Т., Франковский, 15.
Соколов А. Ф., хут. Дубковка, ст. Основа.
Соколов Б. И., Тюремная, 12.
Соколов Б. Н., Плехановская, 18.
Соколов В. А., Конюшенная, 68.
Соколов В. Н., адрес не указан.
Соколов Г. И., Франковская, 29.
Соколов Г. И., Ново-Фесенков., 17.
Соколов И. И., Безуглый, 10.
Соколов И. Н., Гордиенковская, 16.
Соколов И. М., М.-Гончаровка, 12.
Соколов К. Р., Грековская, 16.
Соколов М. И., Степная, 37.
Соколов М. П., Плехановская, 38.
Соколов Н. В., Франковская, 35.
Соколов Н. Н., Конторская, 69.
Соколов Н. П., Владимирская, 8.
Соколов П. В., Ващенковский. 14.
Соколов С. С., Змиевская, 37.
Соколов С. Я., Власовский, 12.
Соколов Я. А., Спартаковская, 2.
Соколова, Ярославская, 31/33.
Соколова А. А., Фесенковская, 17.
Соколова А. С., Кузнечная, 21.
Соколова А. П., М.-Мясницкая, 11/13.
Соколова А. Т., Петинский, 9.
Соколова Е. Н., Андреевская, 33.
Соколова Е. Т., Садовая, 17.
Соколова Е. Ф., ул. 1-го Мая, 16.
Соколова К. А., ул. К. Либкнехта, 39.
Соколова Л. С., Заиковская, 2/1.
Соколова М. Д., Черкасская, 12.
Соколова М. П., Николаевская, 10.
Соколова Н. К., Приховской пер., 10.
Соколова Н. Н., Газовый в'езд, 7.
Соколова О. А., хут. Дубковки, ст. Основа.
Соколова С. Д., Верховский, 7/9.
Соколовская Г. Я., Дмитриевская, 8.
Соколовская С. Е., Черноглазовская ул., 4б.
Соколовская С. Н., Дмитриевская, 8.
Соколовский В. А., Мироносицкая, 8.
Соколовский В. З., Малиновская, 3.
Соколовский В. Н., Резниковский, 4.
Соколовский И. В., ул. Свердлова, 38.
Соколовский И. В., Мурмыловский, 16.
Соколовский И. Д., Бол.-Сумская, 3.
Соколовский М. А., Комсомольская пл., 75.
Соколовский М. Ш., ул. 1-го Мая, 21.
Соколовский Н., Дмитриевская, 8.
Соколовский Н. П., Дмитриевская, 8.
Соколовский С. Г., 2-й Тарасовский в'езд, 9.
Соколовский С. М., ул. 1-го Мая, 21.
Сокольский А. Л., Клочковский, 16.
Сокольский И., Б.-Сумская, 3.
Сокольский С. Э., ул. Свердлова, 9.
Сокольский Ф. М., ул. Свердлова, 60.
Сокольский Ш. З., ул. Свердлова, 9.
Сокольский Я. С., Плехановская, 34.
Соколянский И. А., К. Либкнехта, 55.
Солапаткина И. С., Никитинский, 7.
Солгорова А. Л., Змиевская, 75.
Солдатенко Е. Т., Валериановская, 19.
Солдатенко З. И., Колчигинский, 17.
Солдатенко Я. И., Украинбанк.
Солдатов П. Д., Харьковск. ул.
Солимов Х. П., Цыгаревский, 2.
Солнцев К. Д., Искринская, 49.
Соловаев Ф. С., Дмитриевская, 35.
Соловей А. И., 2-й Чеботарск. в'езд, 7.
Соловей М. А., Черкасская, 39/2.
Соловей Н. Т., 2-й Чеботарск., в'езд, 7.
Соловей Т. А., Кривоконевская, 23.
Соловейченко Г. А., Конторская, 93.
Соловьев, Тарасовский, 9.
Соловьев А. В., Жихорская, 12.
Соловьев А. Л., ул. К. Либкнехта, 92а.
Соловьев А. Н., Юрьевский, 12.
Соловьев В. В., Крымская, 1.
Соловьев В. К., Плехановская, 93.
Соловьев В. Н., Рыжовский, 13.
Соловьев И. В., ст. Основа, Жихорская, 12.
Соловьев И. Ф., Котлово-Кузинская ул., 75/1.
Соловьев М., Молочная, 27.
Соловьев Н., Гимназическ. наб., 6.
Соловьев Н. Н., Н.Колчигинская, 32.
Соловьев П. В., Жихорская, 12.
Соловьев С. П., Клочковская, 112/114.
Соловьева А. В., Дворянский, 4.
Соловьева В., Гимназич. наб., 6.
Соловьева В. Н., Гимназич. наб., 6.
Соловьева З. В., ст. Основа, Жихорская, 12.
Соловьева М. И., ст. Основа, Жихорская, 12.
Соловьева О. З., ул. Короленко.
Соловьева П. А., Рымарская, 25.
Соловьева П. Я., Рыжовский, 13.
Сологуб М. Н., Б.-Сумская, 9.
Солодай В. А., 2-й Панасовский проезд, 24.
Солодко Е., адрес не указан.
Солодко П., адрес не указан.
Солодков Г. Т., Гордиенковская, 36.
Солодков Е. В., Спиридоновская, 7.
Солодков Н. В., Монастырская, 19/21.
Солодов А. Д., Георгиевская, 39.
Солодов П. И., Павленковская, 3.
Солодовник П. Д., Серафимовская, 2.
Солодовник Н. П., Серафимовская, 2.
Солодовников Г. П., Александро-Невская, 6.
Солодовников Г. С., Бондаревская, 6.
Солодовников П. И., Монастырская ул., 32.
Солодовникова Е. З., Кладбищенская ул., 63.
Солодуха Б. М., Крахмалевский, 6.
Солодуха Ю. М., Основа, дача Скуридина.
Солодухин А., Юрьевский, 15.
Солодухин Н. М., Примеровская, 18.
Соломатин Д. П., Почтовый, 9.
Соломаткин С. Д., Тарасовская, 39.
Соломаха Д. К., Клочковская, 101.
Соломаха И. Л., Песчаная, 44.
Соломаха Н. П., адрес не указан.
Соломаха К. М., Каркачевский, 5.
Соломаха М. Г., Каркачевский, 5.
Соломаха П. Д., Песчанная, 44.
Соломахин Д. И., Красноармейск., 10.
Соломенцева Т. А., Галушкинская, 13.
Соломко К. К., Конторская, 13.
Соломко М. Г., Фесенковская, 10.
Соломко П. С., ул. Свердлова, 47/49.
Соломонов, Клочковская, 21.
Соломонов И. Ш., М.-Гончаровск., 16.
Соломонович, Тарасовская, 26.
Соломянский Ю. Ц., Кацарская, 29.
Соломянский Ю. Ц., Ярославская, 24.
Солоникин Н. А., ул. Артема, 42.
Солонов М. Г., Грековская, 73.
Солоха П. М., С.-Московская, 31.
Солошко Г. Я., Конюшенная, 28.
Солунская Е. И., Валковская, 68.
Солунский К. М., Валковская, 68.
Сольникер Г. Д., Владимирская, 2.
Сольникова А. И., Молочная, 54.
Сольская Е. Ф., Конная, 31.
Соляник Е. С., Афанасьевская, 6.
Соляник Н. А., Афанасьевская, 6.
Соляник П. Ф., Железнодорожная, 29.
Соляников М. Ф., Петинский, 25.
Солянин Е. С., Афанасьевская, 58.
Соммевилла В. Ф., Знаменская, 20.
Сомов, Тарасовский, 9.
Сомова, М.-Панасовка, 33.
Сондак М. О., Конторская, 56.
Сопельник А. Т., Капустянская, 30.
Сопельник Е. А., Капустянская, 30.
Сопильник Ф. Н., Дудниковская, 17.
Сопин, Вознесенский, 1/3.
Сопин, ул. Домбаля.
Сопин П. С., Шевский, 29.
Сопин Е. И., Валериановская, 25.
Сопин К. Д., Кузинский базар, сах. р.
Сопин П. В., Клеменовская, 9.
Сопин С. В., Лелюковский, 17.
Сопин Т. Б., С.-Московская, 26.
Сопина Е. И., Спиридоновская, 14.
Сопов Д. Я., пл. Руднева, 7.
Сопрунов Я. Ф., Мурмыловский, 16.
Сопрунова Н. А., Ханайченковская, 8.
Сопуляк, Пушкинская, 69.
Сорайко Ф. И., ул. Свердлова, 9.
Сорелянский М. Л., С.-Московская, 69.
Сориня, пл. Тевелева, 3.
Сориф Б. Б., ул. К. Маркса, 5.
Соркин А. С., Чеботарская, 7.
Соркин З. З., Кацарская, 11.
Соркин Х. З., Юрьевская, 9.
Соркина М. Д., С.-Московская, 100.
Сорлева, ул. К. Маркса, 8.
Сорока А. Г., Кириловская, 7.
Сорока М. И., Сычковская, 27.
Сорока О. И., адрес не указан.
Сорокин А. В., Капустянская, 20.

Сорокин А. П., Капустянская, 20.
Сорокин А. С., Афанасьевская, 10.
Сорокин В. А., Плехановский, 4.
Сорокин В. И., Фельдшерская, 7.
Сорокин З. Ш., Чеботарская, 10.
Сорокин И., Скрыпницкий, 23/21.
Сорокин И. П., Конюшенная, 27.
Сорокин И. Ш., Армянский, 2.
Сорокин К. И., Сковородинская, 7.
Сорокин К. М., Свердлова, 65.
Сорокин К. С., адрес не указан.
Сорокин Л. А., Клочковская, 17.
Сорокин П. М., Фельдшерская, 65.
Сорокин П. М., Рымарская, 23.
Сорокин П. М., Рымарская, 20.
Сорокин П. С., пер. Короленко, 12.
Сорокин С. К., Кладбищенская, 35.
Сорокин Т. А., Кладбищенская, 35.
Сорокин Т. С., Искринский, 9.
Сорокина М. В., Фельдшерская, 5.
Сорокина М. И., Фельдшерская, 7.
Сорокнин М. В., адрес не указан.
Сороковых П. И., Чеботарская, 9.
Сорокоренский Н. Е., Малиновская, 3.
Сорокосянц И. О., Дмитриевская, 8.
Сорокотяга И. Н., Галголевский, 5.
Сорокотянина Е. Г., Котлова, 100.
Сороченко Г. М., Юрьевская, 18.
Сороченко И. А., Степной, 40.
Сорпоратия В. П., Степной, 6.
Соседкин И. Я., Грековская и Железняк. п., 81/2.
Соседнина М. Т., адрес не указан.
Сосин М. А., Григоровская, 30.
Соскин М. А., М.-Гончаровка, 37/35.
Соскин М. Ф., Клочковская, 34.
Сосковый С. Н., Каплуновский, 18.
Соснин В. Г., Владимирская, 15.
Соснин М. Я., Змиевской, 37.
Соснина А. А., Змиевской, 37.
Сосницкая, В. Е., Елизаветинский, 48.
Сосницкая М. В., Елизаветинская, 41.
Сосницкая Т., Андреевская, 38.
Сосницкий А. П., Елизаветинская, 41.
Сосницкий И., Андреевская, 38.
Сосновик Г. М., Кладбищенская, 38.
Сосновик Е. М., Кладбищенская, 38.
Сосновик Н. Л., Монастырская, 55.
Сосновик Т. М., Кладбищенская, 38.
Сосновин, С.-Московская, 18.
Сосницельчиц А. Д., адрес не указан.
Сосов Д. М., Андреевская, 33.
Сос-Стисосская М. И., Искринская, 7.
Сотник М. А., Плехановская, 16.
Сотник Я. П., адрес не указан.
Сотников В. М., К. Либкнехта, 2.
Сотников В. П., Монастырская, 19/21.
Сотников Г. П., Монастырская, 29.
Сотников И. П., Монастырская, 22.
Сотников М. М., Лебединская, 1.
Сотников П. Т., Павловский, 5.
Сотникова А. Г., Николаевская, 12.
Сотникова А. Ф., Монастырская, 22.
Сотникова В. П., Усовская, 32.
Сотникова И. М., (Наркомпрод), пл. Р. Люксембург.
Сотникова Л. П., Знаменская, 26.
Сотникова О. П., Монастырская, 22.
Софаянин, адрес не указан.
Софель С. С., Чернышевская, 73.
Софиенко Г. П., Степной, 6.
Соханев Н. В., М.-Гончаровка, 1.
Сохманов А. Д., Мороховецкая, 8.
Сохшенко К. М., ул. К. Маркса, 16.
Соцкова А. К., Рудаковский, 26.
Сочкова М. В., Андреевская, 72.
Сошенко А. Д., С.-Московская, 113.
Сошенко В. Ф., Пороховая, 3.
Сошкин А. А., Сергиевская, 2.
Сошкин А. М., Скрыпниковский пер., 23/21.
Сошкина Е. С., Скрыпниковский, 23.
Сошеньберг И. Г., Воскресенская пл., 3.
Союз—Жил.-Коп., Плетневский, 7.
Союз Ком. раб., Дворец Труда, 59.
Всеукр. Союз—Ох.-Рыб., ул. К. Либкнехта, 39.
Спановский В. Н., Рудаковский, 14.
Спасибо, Тюремная, 18.
Спасибо А. С., Кладбищенская, 4.
Спасибо Д. В., Кладбищенская, 9.
Спасибо Е. Д., Ст.-Верещаковка, 29.
Спасибо Е. М., Ст.-Верещаковка, 6.
Спасибо И. Е., Ст.-Верещаковка, 32.
Спасибо Е. М., Ст.-Верещаковка, 6.
Спасибо М. П., Ст.-Верещаковка, 6.
Спасибо О. В., Ст.-Верещаковка, 29.
Спасибо П. М., Ст.-Верещаковка, 6.
Спасибо Ф. К., Ст.-Верещаковка, 32.
Спасская М. И., Сковородиновская, 43.
Спектер И. Я., Гражданская, 17.
Спектор, адрес не указан.
Спектор А. П., Клочковская, 39.
Спектор В. М., Кооперативная, 21.
Спектор В. М., Кооперативная, 31.
Спектор В. Я., Афанасьевская, 4.
Спектор Э. Я., Гражданская, 18.
Спенэер Н. И., Конторская, 46.
Спесорь А. М., адрес не указан.
Спибченко А. Я., Власовский, 7.
Спивак Б. Л., Москалевка, 7.
Спивак Ш. Г., Конторская, 3.
Спиваков С. М., Грековская, 74.
Спивакова Е. В., Конторская, 4.
Спилкина И. М., Уральская, 21.
Спильник Е. Я., Репинский, 6.
Спильник М., Репинский, 6.
Спильник У. М., Репинский, 6.
Спиников, адрес не указан.
Спиридойл У. Г., С.-Московская, 11.
Спиридонов П. А., Клочковский, 19.
Спиридонов У. Г., С.-Московский пер., 11.
Спиридонов Ф. С., Малиновская, 13.
Спиридонова А. С., Клочковский, 19.
Спиридонова П. С., Клочковский, 19.
Спирина А. Г., М.-Панасовка, 12.
Спиркачева Л. П.,Марьиновская, 33.
Спиро И. Б., Ярославская, 30.
Спиро М. Я., Ярославская, 30.
Спитковская Е. С., Клочковская, 17.
Спихита Е. А., адрес не указан.
Спицевский А. М., Сомовская, 12.
Спокойной И. Б., Грековская, 26.
Сполчанова Д., адрес не указан.
Сприкит С. А., Кооперативная, 4.
Срагин, Конторская, 42.
Сребняков И., Молочная, 71.
Срулев Н. Д., Кацарская, 16.
Ставинская С. А., Торговая, 7.
Ставинский М. Д., Торговый, 7.
Ставинский О. А., Торговый, 7.
Ставицкая А. Н., Елизаветинская, 58.
Ставицкая М. П., Б.-Панасовка, 81.
Ставицкий И. И., Б.-Гончаровка, 9.
Ставицкий М. В., М.-Панасовка, 26.
Ставицкий Н., ул. Свердлова, 5.
Ставич Т. С., Банная, 12.
Ставок Ш. Т., Конторская, 3.
Ставропольский, Юрьевский, 10.
Ставропольский Ш. А., Скрипницкий пер., 13/1.
Стадник В. С., Грековская, 59.
Стадник Д. Д., Чеботарский, 1.
Стадник М. И., Заиковская, 40.
Стадник П. Е., Заиковская, 40.
Стадник Т. К., дер. Печенеги.
Сталина С. М., ул. 1-го мая, 21.
Сталь, Куликовская, 8.
Стам Я. С., пл. Урицкого, 4.
Стамо Н. Л., Ветеринарная, 4.
Станиславский, Ветеринарная, 4.
Станишевская, Львовская, 21.
Станишевский А. П., Сирохинская, 39.
Станишевский П. В., Сирохинская, 39.
Станишевский Ф. П., Сирохинская, 39.
Станкевич А. П., Военная, 39.
Станкевич И. О., Торговая, 117.
Станкевич М. И., Балашевский, 8/2.
Станкевич С. М., Военная, 39.
Старателова, Плехановский, 1.
Старигин Д. А., Чеботарский, 1.
Старик А. Н., адрес не указан.
Старик Р. Я., ул. К. Либкнехта, 15.
Старикова А. А., Аравийская, 11.
Старикова Г., ул. Котлова, 55.
Старинская Ц., Пассаж, 101.
Старицкая О. А., Газовый в'езд, 7.
Старицкий Н. П., Искринская, 28.
Старков Д. Н., адрес не указан.
Старкова А. В., Афанасьевская, 22.
Старнинсон Г. Ш., Газетный, 2.
Старова Н. Г., 2-й Панасовский проезд, 15.
Староевитский П., Змиевской, 42.—
Старовойко И. С., Конюшенная, 28.
Старосел А. В., Нетечинская, 25.
Старосельская Т. А., Марьинская, 11.
Старосельский, Б.-Сумская, 3.
Старосельский, Грековская, 7.
Старосельский А. В., Нетечинская, 25.
Старосельский М. Г., Банный, 9.
Старосельский Я. В., Нетечинская, 46.
Старосельцев Д. Н., Андреевская, 19.
Старосельцев С. Г., Андреевская, 66.
Старосельцева М. А., Чистоклеевская ул., 12.
Старосема Е. В., Нетечинская, 46.
Старусев И., Тарасовская, 35.
Старусев И. Ф., Тарасовская, 176.
Старусев Н. А., Кромчаниновская, 7.
Старусева А. Ф., Кромчаниновская, 7.
Старусева Л. И., Тарасовская, 176.
Старусева М., Тарасовская, 35.
Старушал Н. А., С.-Московская, 95.
Старущенко А. И., Пролетарская, 2.
Старцев М. П., Черкасская, 8.
Старцев П. П., пл. Руднева, 31.
Старцева А. С., Черкасская, 8.
Старченко, Военная, 27.
Старченко Д. А., Примеровская, 20.
Старченко Д. С., Примеровская, 20.
Старченко Д. С., Военная, 27.
Старченко С. Д., Заиковский, 13.
Старченко Ф. К., Военная, 27.
Старшинова А. Н., М.-Панасовка, 30.
Старыков В. Г., адрес не указан.
Стативко П. Ф., 1-й Тарасовский в'езд, 8.
Статский Е. Н., Змиевская, 80.
Стахевич В. А., ул. Шевченко, 4.
Стахевич И. П., ул. Шевченко, 4.
Стаховский Н. Я., ул. Свердлова, 7.
Стахурский Л. Ф., ул. Михайлова, 35.
Стаценко Г. П., Колчигинский, 6.
Стацкий Е. Н., Павловский, 16.
Стацкий Е. Н., Змиевская, 80.
Сташевская А. Ф., 2-й Тарасовский в'езд, 10.
Сташис В. Ю., Усовская, 3.
Сташков И. Я., 2-й Панасовский проезд, 32.
Сташков П. Я., 2-й Панасовский проезд, 32.
Сташков Я. Я., 2-й Панасовский проезд, 32.
Сташкова М. Я., 2-й Панасовский проезд, 32.
Сташкова П. П., 2-й Панасовский проезд, 32.
Стебелев С. Б., Надеждинский, 4.
Стеблинский Е. П., Кладбищенская ул., 32.
Стеканцова В. П., Никитинский, 17.
Стейман Г. М., Аптекарский, 27.
Стекачев В. Д., Кузнечная, 19.
Стекачев В. И., Кузнечная, 19.
Стекачева Е. В., Кузнечная, 19.
Стекнер З. С., Пролетарская, 3.
Стекольников Я. С., Валериановская ул., 49.
Стелецкий В. М., ул. Танны, 50.
Стемпель, Аптекарский, 40.
Стенге, адрес не указан.
Степанайтис А. К., Змиевская, 38.
Степанайтис Н., С.-Московская, 89.
Степаневич А. Г., Филипповская, 43.
Степаненко, 1-й Тарасовский в'езд, 22.
Степаненко А. А., М.-Панасовка, 8.
Степаненко А. И., Клеменовская, 12.
Степаненко А. С., Украинбанк.
Степаненко Д. Д., Чеботарская, 9.
Степаненко И., Змиевская, 100.
Степаненко И. Г., Клеменовская, 12.
Степаненко К. А., М.-Панасовка, 8.
Степаненко М. Д., Анненский, 44.
Степаненко Б. И., Тарасовский, 42.
Степаненко П. М., Короткая, 4.
Степаненко С. А., Гиевская, 11.
Степаненко С. Г., адрес не указан.
Степаненко С. П., Андреевская, 54.
Степаненко Ф. Г., Короткая, 4.
Степаненко Ф. Г., Стрелецкий, 33.
Степаненко Ф. Д., Татарский, 9.
Степаненко Ф. И., Б.-Сумская, 14.
Степанко М. М., адрес не указан.
Степанков Н. М., Полтавская, 24.
Степанов, М.-Панасовка, 35.
Степанов А. М., Дудниковская, 18.
Степанов А. Н., Екатерининск., 7.
Степанов А. С., адрес не указан.
Степанов А. С., Дмитриевская, 11.
Степанов А. Я., Змиевская, 65.
Степанов В. А., Юрьевская, 4.
Степанов В. И., Нетечинский бул., 11.
Степанов В. Я., Змиевская, 63.
Степанов Д. С., Единоверческая, 15.
Степанов И. А., Дудниковская, 18.
Степанов И. Н., Молочная, 68.
Степанов И. П., ул. Плеханова, 88.
Степанов К. В., Клочковский, 3.
Степанов М. Д., Рымарская, 28.
Степанов М. С., пер. Артема, 8.
Степанов Н. Г., ул. 1-го мая, 14.
Степанов Н. П., Александро-Невская ул., 15.
Степанов П. Н., Молочная, 68.
Степанов С. Ф., Конторская, 3.
Степанов Ф. Ф., Анненская, 33.
Степанов Я. Д., 1-й Панасовский проезд, 6.
Степанов Я. Д., Тарасовский, 42.
Степанов Я. Т., Колчигинский в'езд, 15.
Степанова, Тарасовская,, 30.
Степанова, Степной, 13.
Степанова Е. А., Дудниковская, 18.
Степанова М. Е., Клочковский, 3.
Степанова Н. И., Александро-Невская ул., 15.
Степанова Н. П., Молочная, 68.
Степанова О. А., 1-й Панасовский проезд, 6.
Степанова П. В., Дудниковская, 18.
Степанович А., С.-Московская, 78.
Степанский А. И., Нетечинская набер., 5.
Степанченко А. С., ул. Свердлова, 24.
Степанченко К. Г., Миргородская, 19
Степаньян Л. М., Хол. Гора, Скрыпниковск., 23.
Степаньян М. М., ул. Свердлова, 21.
Степанян Л. М., Белобровский, 7.
Степина Е. Ф., Каплуновская, 5.
Степовиков, Владимирская, 36.
Степовой Л. М., Технологическая, 7/1.
Степунин К. А., М.-Гончаровка, 20.
Степунина В. Ю., М.-Гончаровка, 20
Степура Г. И., Пороховая, 15.
Стережне Г., ул. Свердлова, 65.
Стернин-Штокман С. С., уг. пер. Короленко и Армянск., 3/9.
Стесняк М. И., Сидельниковский, 7/3
Стетурский В. Т., Моичная, 2.
Стефанович С. В., Власовский, 7.
Стеценко А. И., Церковный 15/13.
Стеценко Б. Б., Аптекарский, 26.
Стеценко В. А., Ново-Рубановский, 5.
Стеценко В. П., Куриловская, 18.
Стеценко Д. М., Пушкаревская, 12.
Стеценко Д. Я., Пушкаревская, 12.
Стеценко И. И., Спиридоновская, 5.
Стеценко К. Б., Аптекарский, 26.
Стеценко М. А., Ващенковский, 34.
Стеценко М. П., Кацарская, 50.
Стеценко С. И., Спиридоновская, 5.
Стеценко Х. С., Спиридоновская, 5.
Стецовская С. Б., М.-Гончаровка, 23.
Стецовская С. Е., М.-Гончаровка, 23.
Стешенко Г. А., адрес не указан.
Стешенко Е. А., Степной, 58.
Стешенко Е. А., Молочная, 7.
Стешенко Н. И., Конторская, 24.
Стешенко С. Т., Змиевской, 52.
Стешенко Я. И., Андреевская, 39.
Стирга Е. К., Степной, 21.
Стирис, ул Свердлова, 23.
Стовба М. А., Балашевская, 9.
Стовба П. М.,Балашевский пер., 7.
Стовбунский Н. А., Харьк. пер., 15.
Стовицкая А. И., М.-Панасовка, 26.
Стовнак И. Л., ул. Котлова, 33.
Стогнев В. Т., хут. Дубковки.
Стогнева Ф. М., хут. Дубковки.
Стодинский, Базплощадь.
Стодник А. М., Заиковская, 40.
Стодник М. П., Заиковская, 40.
Стокминский М. М., Мордвиновский пер., 18.
Стол А. И., Уральская ,17.
Стол З. Г., Молочная, 21.
Столбер С. А., Клочковская, 43.
Столбовал А. М., Молочный в'езд, 2.
Столбцов С. А., Пассаж, 152.
Столбняк Д. С., адрес не указан.
Столинер М. М., Чеботарская, 17.
Столис И. П., Рыбасовская, 10.
Столис О. Н., Рыбасовская, 10.
Столкин М. Н., Кооперативная, 2.
Столкинер Н. И., ул. Окт. Революции, 41.
Столкинер Ф. И., Плехановская, 121.
Столковский И. Л., Гордиенковская ул., 20.
Столо Б. Е., Рыбный базар, 158.
Столовая «Варшавянка», пер. Короленко, 19.
Столовая Е. Г., Плехановская, 3.
Столович Г. Л., ул. Плеханова, 3.
Столович Д. П., ул. Плеханова, 3.
Столпер Я. М., Ващенковск., 13.
Столяренко А. В., Конюшенная, 28.
Столяренко Н. Я., Семинарская, 13.
Столяренко Т. Б., Конюшенная, 28.
Столяров В. П., Чеботарский, 1.
Столяров С. М., Балковская, 60.
Столяров Я., Техн. И-т, Физическ. корпус, 10.
Столярова Б. Е., Кладбищенская, 13.
Столярова Н. Ф., Косая, 36.
Стомятников, адрес не указан.
Стор З. А., Богдановский, 14.
Стор Я. Р., Богдановский, 14.
Сторов К. А., Титоренковский, 8.

Стороженко А. Л., адрес не указан.
Стороженко В. Н., 1-й Змиевской в'езд, 8.
Стороженко Е. Н., 1-й Змиевской в'езд, 8.
Стороженко К. В., Кацарская, 37.
Стороженко К. В., Кацарская, 37.
Стороженко Л. Н., 1-й Змиевской в'езд, 8.
Стороженко Н. Н., 1-й Змиевской в'езд, 8.
Стороженко О. Ф., 1-й Змиевской в'езд, 8.
Стороженко Я. Ю., Украинбанк.
Сторожниченко, адрес не указан.
Сторожниченко А. Г., Банный пер., 8
Сторожниченко М. И., Балашевская, 9.
Сторожинский А. В., Петинская, 5.
Сточек И., Гимназическая набережная, 5.
Стохейко В. Г., Кульбицкий пер., 8.
Стоянов А. Г., Рыжовский пер., 10.
Стоянов Г. И., Рыжовский пер., 10.
Стоянов Г. О., Рыжовский пер., 10.
Стоянова А. И., Рыжовский пер., 10.
Стоянова Н. Г., Рыжовский пер., 10.
Стояновская А. И., Основянская, 138.
Стоянный К., адрес не указан.
Страментов В. В., Аптекарск. пер.,41.
Странов С. М., Кузнечная, 20.
Страпаткин И. Е., ул. Революции, 22.
Страхов А. Н., Дворянская наб., 7.
Страхов В. М., В.-Гиевская, 51.
Страшко М., Спиридоновская, 7.
Стрежков И. П., Надеждинск. пер., 18.
Стрекалов М. В., Лебединская, 26.
Стрекалов С. А., Северо-Донецкая, 6.
Стрекалова Е. Д., Северо-Донецкая, 6.
Стрекоченко Г. А., Леусовск. пер., 4/2.
Стрелин В. К., Кузнечная, 16.
Стрелинский М. Г., Рымарская, 25.
Стрелков Б., Подпольная, 22.
Стрельник К., адрес не указан.
Стрельник С. А., адрес не указан.
Стрельников П. А., Подольский пер.,8.
Стрельников П. А., Грековская, 38.
Стрельников Ф. С., адрес не указан.
Стрельникова Д. И., Торговый пер., 4.
Стрельцов, Конторская, 26.
Стрельцов И., Валерияновская, 41.
Стрельцов М. Г., пл. Фейербаха, 19.
Стрельцов М. П., ул. Фейербаха, 19.
Стрельцова М. К., ул. К. Либкнехта, 104.
Стрельченко М. Я., Гиевская, 6.
Стрельченко П. Ф., Мефодиевская, 20.
Стреченко О. А., Мефодиевская, 20.
Стрижаков Д. П., Черкасская, 35.
Стрижевск, Ветеринарная, 8.
Стрижевский А. С., Плехановская, 121
Стрижевский Н. А., Рымарская, 22/54.
Стрикович А., Пискуновский пер., 3.
Стреженчик Л. Я.,Цигаревский пер.,46
Строменко А. И., Андреевская, 17.
Строненко Ф. Н., Куриловская, 16.
Стронов Д. Г., Кузинская, 65.
Стронова Я. М., адрес не указан.
Строшново-Терентиева С. Р., Ващенков, 2.
Струмжмон И. О., Нетечинская наб., 10.
Струков, ул. Революции, 1.
Струков И. Н., адрес не указан.
Струков С. Н., ул. Котлова, 32.
Струпницкий К. А., Новая Баварія Чеховская, 7.
Стручков К. И., адрес не указан.
Стрюков И. К., Конюшенная 28.
Студнева П. И., хут. Дубковки, ст. Основа.
Стукалов С. М., ул. Свердлова, 26.
Стуколенко А. С., Гиевская, 15.
Стуниченко Я. К., Молочная, 44.
Ступаков В. М., Змиевская, 64.
Ступакова К. С., Тихоновская, 23.
Ступицкая Н. Г., Петинский пер., 23.
Ступницкая Ф. Д., ул. Плеханова, 26.
Стус Б. И., Решетьковский пер., 17.
Стус И. П., Решетьковский пер., 17.
Стычшин Ст.-Московская, 4.
Субач М. И., ул. Яковлева, 43.
Суббота И. Ф., Клочковская, 8.
Суботская Е. Н., 1-й Панасовский проезд.
Субочев В. П., Скрыпниковск. пер.,12.
Сувар Е. И., 1-й Панасовский проезд, 14.
Сугачев Н. Ф., адрес не указан.
Сутлицкий Н. Е., Кацарская, 9.
Сутокон С. С., Надеждинская, 4.
Суйфу, Змиевская, 61.
Сук В. П., Плехановская, 27.

Сукач О. Т., Кромчаниновская, 6.
Сукач П. Е., Кромчаниновская. 6.
Сукачев В. Д., Полевая, 2/4.
Сукачев И. М., Каплуновская, 5.
Сукачев Н. М., Владимирская, 30.
Сукачев О. И., Шевченковская, 2.
Сукачев С. И., Основа, парк Квитки.
Сукачева М. П., Полевая, 2/4.
Сукеев, Тюремная, 13.
Сукрун В. И., Франковская, 27.
Сукрут А. А., Цыгаревский пер., 26.
Сулакадзе И. И., адрес не указан.
Сулакадзе К. С., М. Гончаровка, 32.
Сулименко В. И., Конторская, 47.
Султанов, ул. Свердлова, 17.
Сульженко А. И., Кладбищенская, 82.
Сульжиц А. М., Театральн., 15.
Сульман М., Клочковская, 31.
Сульповар Л. В., ул. Короленко, 17.
Сульповар М. Л., ул. Короленко, 17.
Сульслон М. О., адрес не указан.
Сумберг Я. А., Клочковская, 11.
Сумин Г. И., Семинарская, 24.
Сумман М. О., Клочковская, 31.
Суммо А. С., Нетечинская, 7.
Сумцев Г. А., ул. Котлова, 56-58.
Сумцева С. С., Основа, Сухаревская, 6.
Сумцов А. Я., Молчановский пер., 9.
Сумцова В. А., Молчановский пер., 9.
Сумцова О. Д., М. Гончаровка, 38.
Сунгуров Н. И., адрес не указан.
Суненко М. П., Валковская, 33.
Супаницкий Я. М., Гордиенковская,18.
Супей В. М., Сидельниковск. пер.,7/3.
Супонева П. П., Змиевская, 14.
Супонева П. П., Змиевская, 14.
Супругин И. У., Пороховая, 22.
Супрун В., Веселая, 17.
Супруненко С. А., Дудниковская, 12.
Супрун У. Г., Всехсвятская, 11.
Супрунова И. А., Ханайченковская, 8.
Супрунюк Е. Т., пос. Елизаровка.
Сургайло, Яковлевская, 20.
Сургайло А. М., Молочный пер., 6.
Сургайло М. Е., Молочный пер., 6.
Сурень янц Т. Х., Ветеринарная, 8.
Суреняни Б. Д., Ветеринарная, 6.
Суреняни Т. Х., Ветеринарная, 6.
Суренянц М. Х., Ст.-Московская, 12.
Сурженко М. М., Конторская, 25.
Суржир М. М., Яковлевская, 50.
Сурик П. М., Державинская, 43.
Сурин Б. М., Грековская, 54.
Сурин И. П., Молочная, 19.
Сурина М., Заиковская, 65.
Суриньянц Т. Х., Мироносицкая, 28.
Суриняш Т. Х., ул. Равенства и Братства, 28.
Сурисенко, Клочковская, 41.
Суричаева К. И., ул. Шевченко, 62.
Суркова Н. Е., Верхний пер., 10.
Суркова С. К., Журавлевская, 23.
Сурмели А. М., Подольский пер., 3.
Сурова Е. И., Кузинская, 55.
Суровцев Л. И., адрес не указан.
Сурская А. И., ул. Котлова, 84.
Сурский В. Г., ул. Котлова, 84.
Сурукчи С. Г., Чернышевская, 79.
Сурхова С. К., Журавлевская, 23.
Сусликов А. Ф., Змиевская, 24.
Сусликов П. Ф., Змиевская, 24.
Суслико ва Е. А., Змиевская, 24.
Суслико ва Е. И., Змиевская, 24.
Суслов А. И., Бородинская, 26.
Суслов А. И., ул. Котлова, 110.
Суслов Г. С., Капустянский пер., 5.
Суслов Н. М., Ст.-Московская, 58.
Суслов Н. Я., ул. Ганны, 52.
Суслова Е. Х., ул. Котлова, 110.
Сускен Г. А., ул. К. Либкнехта, 3.
Суткевич Е. В., Ивановская, 3.
Суханов, Ветеринарная, 6.
Суханов Д. Я., ул. 1-го мая, 12.
Суханов М. Н., адрес не указан.
Сухарев, ул. Котлова, 7.
Сухарев П. Ф., Плехановская, 2.
Сухаров Т., ул. Св. Академии, 35.
Сухарь Ф. С., Аптекарский пер., 8.
Сухенко И. А., Ст.-Московский пер.,7.
Сухни, Плехановский пер., 4.
Сухин А. И., Конная, 6.
Сухин Г. А., Кацарская, 52.
Сухина Е. Е., Константиновская, 15.
Сухинин А. П., Северо-Донецкая, 5.
Сухинин С. Ф., Константиновская, 15.
Сухих А. И., Конная, 6.
Сухов В. Н., пер. Короленко, 13.
Сухов М. В., Еленинская, 29.
Сухова Л. И., пер. Короленко, 24.
Суховерхова Т. А., Семигродский, 5.
Суховицкий Р. К., Молочная, 10.

Суховольский, Клочковская, 21.
Суховольский, ул. Свердлова, 41.
Суховольский М. И., Конторская, 75.
Суховский, ул. Свердлова, 27.
Сухолдольский В. И., Моичная, 4.
Сухоиванов А. М., Валковская, 56.
Сухомлин Ю. В., ул. Домбаля, 3.
Сухомлина М. Г., Лаврентьевск. пер.,9.
Сухомлинов А. Н., Заиковская, 34.
Сухомлинов М. С., ул. Плехановская, 101.
Сухомлинов, П. И., Заиковская, 34.
Сухомлинова А., Конюшенная, 83.
Сухонова К. С., Балашевский пер., 3.
Сухонос К. Е., Кузинский базар, мясной ряд.
Сухонос К. И., Ермолаевский пер., 16.
Сухоносов В. П., Кузинская, 56.
Сухоносова Е. П., Кузинский базар, сальный ряд.
Сухоносова Я. П., Кузинская, 56.
Сухонян П. К., Ветеринарная, 6.
Сухоняц, Ветеринарная, 6.
Сухопарова Н. А., Валковская, 25.
Сухоплюев И. К., Черноглазовская, 48.
Сухоруков М. П., Тарасовская, 34.
Сухоруков Ф. И., Гиевская, 6.
Сухорукова А. Ф., Тарасовская, 34.
Сухорукова Д. И., адрес не указан.
Сухорукова И. А., ул. 1-го мая,12.
Сухорукова О. Ф., Кривоконевская, 31.
Сухоставский Д. П., Кирпичный п.,12.
Сухосвянц С. Т., ул. Яковлева, 28.
Сущкевер А., Нетечинская, 42.
Сучков К. М., Петинский пер., 20.
Сучков Я. М., адрес не указан.
Сушанский А. С., Конторская, 23.
Сушанский И. Г., Никитинск. пер.,18.
Сушанский М. Ф., адрес не указан.
Сушанский Ф. Г., Молочная, 56.
Сушелев, адрес не указан.
Сушильников П. Я., Франковская, 27.
Сушинская Э. Р., ул. Свердлова, 45.
Сушинский П. А., Павленковский п.,6.
Сушинский П. Е., ул. Свердлова, 45.
Сушко С. М., ул. 2-я Поповых, 17.
Сушко Т. К., Степной пер., 12.
Сушков К. П., Еленинская, 40.
Сушков Н. С., Кладбищенский пер.,15.
Сущенко А. М., Б.-Сумская, 35.
Сущенко В. М., Б.-Сумская, 3.
Сущенко И. М., Аптекарский пер., 30.
Сущещенко А. П., Косая, 22.
Сущинский, Зеленая, 10.
Счетченко, Вознесенский пер. 1/3.
Счибисева Е. К., Плехановская, 2.
Сєдин В. И., 2-й Панасовский пр., 28.
Сєдинова Е. И., Военная, 31.
Сыгалов Б. Г., Конторская, 78.
Сыгалова Р. И., Конторская, 78.
Сыдорова П. Ф., Конторская, 78.
Сызоюк Н. Е., адрес не указан.
Сыркин, ул. Ганны, 9.
Сыркин-Шкловский Я. Ю., М. Гончаровка, 1.
Сыркин Б. А., Грековская, 39.
Сыркин С. Д., ул. Свердлова, 36.
Сыркина, ул. Свердлова, 32.
Сыркина Э. М., ул. Ганны, 9.
Сыровankина М. П., Змиевская, 58.
Сыроватский И. И., Северо-Донецкий пер., 17.
Сыромятин К. И., хут. Новоглинев.
Сыромятник В. А., Черниговская, 45.
Сыромятникова Е. П., Залотинская,17
Сырота М. С., Петинский пер., 15.
Сырочедин Ю., Ярославская, 31/33.
Сырцов Г. А., ул. Свердлова, 69.
Сырцов И. И., М. Гончаровка, 11.
Сытых Н. А., Казармовская, 50.
Сытых Т. С., Казармовская, 50.
Сысаев П. В., Ващенковская, 8.
Сысов Т. И., Новоселовская, 9.
Сысова М. Ф., Новоселовская, 9.
Сысоев А. Г., Конюшенная, 27.
Сысоев А. Е., Ст.-Верещаковка, 4.
Сысоев Е. К., Ст.-Верещаковка, 4.
Сысоев М. М., Ст.-Верещаковка, 4.
Сысоева М. М., Ващенковская Левада. 16.
Сытник Н. А., Рудаковский пер., 59.
Сытник С. Н., Чунихинская, 1.
Сытников И. С., адрес не указан.
Сытникова А. А., Дмитриевская, 23.
Сытникова В. С., Чунихинская, 1.
Сытникова Н. А., Рудаковский пер.,59.
Сытникова Т. К., Чунихинская, 1.
Сытников В. И., Дегтярная, 29.
Сычев, Франковская, 10.
Сычев А. Г., Карасюковская, 3.
Сычев С. Г., Плехановская, 128.
Сычева М. Е., Монастырская, 11.
Сычева М. Т., Змиевской пер., 22.
Сычов Г. Л., Рудаковский пер., 59.
Сюркохода А., адрес не указан.
Сягосарев В. В., Каплуновская, 13.
Сясипроцкий А. А., Безымян, 8/100.

Т.

Табакмана, Кацарская, 7.
Табальченко В. Д., ул. Октябрской Революции, 58.
Табарчук И. Г., Полевая, 7.
Табачников М. И., Б. Гончаровка, 16.
Табачникова Е. В., ул. Свердлова, 34.
Таборисская Л. М., Рыбасовская, 30.
Таборисский Г. М., Рыбасовская, 30.
Табурискій Т. Б., Заиковская, 88.
Тавлинский И. В., ул. Революции, 16.
Тавличенко И., Григоровская, 9.
Таганова В. М., Москалевская, 11.
Тагин Ф. Д., ул. Равенства и Братства, 17.
Тайбер Г. Ш., Клочковская, 38.
Тайхильсон Х. Б., Б. Панасовка, 20.
Тайлер А. Л., ул. Революции, 16.
Тайхман М. Х., Владимирская, 13.
Таковенко В. В., Скрыпниковский, 49.
Такушевич И. И., Скрыпниковск., 47.
Такшин К. С., Георгиевская, 17.
Такшина М. К., Георгиевская, 17.
Талалаев А. М., Степная 16.,
Талалаева А. М., Степная, 16.
Талалаева Н. Ф., М. Гончаровка, 37/35.
Талалаенко И. Г., Основянская, 13.
Талалаенко К. И., Основянская, 13.
Талалас Л. М., ул. Свердлова, 13/15.
Таланкер Н. Л., ул. К. Либкнехта, 16.
Талантов Е. И., Аптекарская, 36.
Таласев Д. Ф., Усовская, 11.
Талобаев Г. Ф., Константиновская, 20.
Таласев Ф. М., Усовская, 11.
Талобаева М. И., Константиновск., 20.
Тальберг А. И., ул. Либкнехта, 86.
Тальмуд А. И., ул. Кацарская, 48.
Тамарин Л. М., ул. Яковлева, 42.
Тамаровский, Пушкинская, 30.
Тамарский Н. Н., Фастовский, 15.
Тамасен А. Ю., Юрьевская, 10.
Тамашев П. О., Франковская, 8.
Тамиржани А. К., Грековская, 7.
Тамкевич Б. В., В. Гиевская, 76.
Тамченов, адрес не указан.
Танаменко, адрес не указан.
Тандерницкий С. Н., ул. К. Маркса, 9.
Тандетникова Ф. И., Гражданская, 22.
Танков К. Е., адрес не указан.
Танков П. Е., Плехановская, 54.
Тантилевский Я. З., Бужинский, 2.
Танхельсон Г. А., пер., Короленко, 20.
Танхельсон Р. Б., Нетечинская набереж., 10.
Танхельсон Х. Б., Б.-Панасовка, 20.
Танхельсон Х. Б., ул. Котлова, 20.
Танхельст Р. Б., Нетечинск. наб., 111.
Танхольсон Х. Б., Б.-Панасовка, 20.
Танченко Н. С., 3-я ул. Попова, 8.
Танчере, ул. Свердлова, 53.
Танчик Н. С., 3-я ул. Попова, 8.
Таньчук С. А., ул. Свердлова, 53/55.
Тарабрин А. Н., Новохатская, 4/1.
Тарабрина Ю. И., Новохатская, 4/1.
Тараздаров М. С., ул. К. Либкнехта, 4.
Тараканов Д. А., Оренбургская, 22.
Тараканов И. В., Капустянская, 22.
Тараканова М. А., Капустянская, 22.
Таран А. Д., ул. Свердлова, 53/55.
Таран А. М., ул. Свердлова, 154.
Таран В. И., Тюремная, 11.
Таран Е. К., Клочковская, 40.
Таран Н. М., Лелюковский, 18.
Таран Н. Ф., Церковный, 7.
Таран Ф. М., Елизаветинский, 52.
Таран-Богданова К. П., Рудаковский пер., 25.
Тараненко А. С., адрес не указан.
Тараник А. В., Железнодорожная, 21.
Тараник Я. Я., Бородинская, 9.
Таранов, Нетечинская, 27.
Таранов, Семигродский, 3.
Таранов В. В., Спиридоновская, 4.
Таранов В. В., Основа, Харьковская.
Таранов В. Д., Основа, Харьковская.
Таранов М. В., Основа, Харьковская.
Таранов Н. В., Основа, Харьковская.
Таранова А. М., Основа, Балашовская ул., 51.
Таранова А. М., Основа, Харьковская.
Таранова М. В., Основа, Харьковская.
Тараповский Ф. Я., ул. Свердлова, 66.
Таранский С. П., Конторская, 57.
Тарапатина А. Г., Куликовская, 36.
Тарапушич И. Т., Основа, Чунихинская.

Тарасенко А. И., Н.-Проезжая, 10.
Тарасенко З. Н., Аптекарский, 48.
Тарасенко К. К., Н.-Проезжая, 10.
Тарасенко М. П., Надеждинский, 3.
Тарасенко Н. И., Кузнечная, 1.
Тарасенко Ф. А., Рудаковский, 46.
Тарасенко Я. И., Андреевская, 11.
Тарасенкова Е. И., Карташевская, 8.
Тарасов П., адрес не указан.
Тарасов М. Г., Ирининская, 3.
Тарасова, ул. Окт. Революции, 88.
Тарасова А. Д., Примеровская, 6.
Тарасова Д. Е., Подорожная, 8.
Тарасова М. А., Усовская, 41.
Тарасова П. В., пл. Руднева, 10.
Тарасюк Н. П., Рудаковский, 26.
Таратутов Ф. А., С.-Московская, 56.
Таратухин И. П., ул. Котлова, 36.
Тарашев М. Д., Константиновская, 13.
Тарашкевич А. В., Б.-Гончаровка, 1/33.
Тарашкевич С. Л., С.-Мясницкая, 12.
Таращанский Л. О., С.-Московская, 67.
Тарвердов М., Плехановская, 78.
Тарнавский З. Л., Кацарская, 11.
Тарнавский П. Г., 2-я Попова, 7.
Тарненьянц Л. И., Аравийская, 11.
Тарно В. Ю., Военная, 39.
Тарно Я. И., Военная, 39.
Тарновский З. Л., Кацарская, 11.
Тарнопольский П. Б., Конторская, 26.
Тарнопольский С. П., Рудаковский, 26.
Тарнопольченко П. Д., Донец-Захаржевская, 2.
Таровых Н. И., Масловский, 11.
Тартаковский Г. М., Молчановский пер., 10.
Тартанов, адрес не указан.
Таряник, Балашовский, 22.
Таряник В. П., Балашовская, 22.
Таряник И. А., Сев.-Донецкая, 3.
Тасаюз, Пушкинская, 42.
Таслов Е. С., Державинская, 6.
Тасси В. К., Фонарный, 20.
Тасуньянц М., Нетечинская, 42.
Татаренко А. В., Скрыпниковский, 13.
Татаренко А. И., Токовая, 19.
Татаренко Л. Ф., ул. Свердлова, 64.
Татаренко С. И., Конная пл., 8.
Татаренко С. Л., Петинский, 15.
Татаренко Ф. В., 1-й Панасовский проезд, 11.
Татарино М. П., Петинский, 59.
Татаринов В. В., Лих. наб., 12.
Татаринов С. Ф., пл. Урицкого, 4.
Татаринова А. Н., Искринский, 20.
Татаринова Е. М., Корсиковская, 19.
Татаринова Н. И., Полевая, 4/2.
Татарко А. Е., Сериковская, 72.
Татаренко Е. С., ул. К. Либкнехта, 92а
Татарченко И. О., ул. К. Либкнехта, 92а
Татаряско И. А., ул. К. Либкнехта, 58.
Татаянц А. А., пл. Урицкого, 8.
Татенкова В. В., Куриловская, 8.
Татенкова М. В., Куриловская, 8.
Татерко В. Г., Юрьевская, 11.
Татерко Р. З., Юрьевская, 11.
Тату С., ул. Свердлова, 28.
Татуков Г. А., Рыбасовская, 11.
Тату С. Т., ул. Свердлова, 28.
Татьянчиков И. Е., Глаголевский, 8.
Татющенко А. А., Аптекарский, 7/9.
Тах Д. И., Бездонный, 2.
Тахтасакончан Д. И., Бездонная, 2.
Тахтаулов В. А., ул. Урицкого, 31.
Тахтаулов Е. А., Балашовский, 8/2.
Тахтаулов И. Т., хут. Дубковки.
Тахтаулов Т. А., хут. Дубковки.
Тахтаулова М. А., хут. Дубковки.
Тахтаулова Т. М., хут. Дубковки.
Тахтаулова Ф. Ф., Корсиковская, 19.
Твердохлебов А. П., Черниговская, 17.
Твердохлебов А. С., Б.-Основа, 108.
Твердохлебов Г. И., Лихонинский, 4.
Твердохлебов И. Г., адрес не указан.
Твердохлебов М. Н., Франковская, 35.
Твердохлебов О. В., Ващенковская Левада.
Твердохлебов С. С., Андреевская, 19.
Твердохлебова Е. Е., Б.-Основа, 108.
Теверевский, адрес не указан.
Тверитин И. И., Афанасьевская, 48.
Театр «Мишель», Московская, 4.
Теванова М. М., 2-я Поповых, 13.
Тевировская В. Ш., ул. Свердлова, 45.
Тевс Е. К., Палладиевская, 7.
Тевс П. Я., Палладиевская, 7.
Тедорович-Рогар А. М., Свердлова, 92.
Тейтельман К. Д., Клочковская, 66.
Телегин В. Н., Клеменовская, 8.
Телеспин А. Ч., Балашовский, 4.
Телечанк Д. И., Павловка, Лопанская ул., 2.
Телешевский Л. Б., Клочковская, 95.
Теличенко А. Е., Безымянный, 6.
Теличенко И. А., Безымянный, 6.
Теличенко К. П., Безымянный, 6.
Теличенко М. М., Безымянный, 6.
Теличенко Н. П., Тихоновская, 5.
Теличко Н. М., Колодезная, 8.
Тельная П. И., ул. Петровского, 13.
Теляцкая А. М., Сомовская, 12.
Теляцкая Т. Ф., Сомовская, 12.
Теляцкий М. К., Сомовская, 12.
Темирова П. И., Искринский, 15.
Темкин, Самеровский, 3.
Темкина М. А., адрес не указан.
Темников А. М., Скрипницкая, 13.
Темный С. Д., Валковская, 29.
Тендлер И. М., Елизаветинский, 38.
Тенишов М. А., Романовский, 4.
Тепер Г. Я., Чеботарская, 39.
Тепер Л. Я., Чеботарская, 39.
Теплицкая А. А., Пушкинская, 20.
Теплицкая Р. П., Клочковская, 57.
Теплицкий А. Х., Чернышевская, 15/3.
Теплоухов И. С., пос. Елизаветовка.
Теплякова Н. Д., Окт. Революции, 22.
Теппер А. Я., Гиевская, 78.
Тенфер Е. Е., Юрьевская, 22.
Тер-Степанян Л. М., Скрыпниковский пер., 23.
Терашкевич С. О., Куриловская, 7.
Тербердеев И. М., ст. Люботин.
Тер-Гукасянс Л. В., Токовая, 24.
Теребеш И. П., ул. Ганны, 25.
Тереков М., Харьк. 5 р. милиции.
Терембуло Т. Л., Новоселовский, 3.
Теремецкая К. М., Балашовская, 57.
Терентьев, Рудаковский, 67.
Терентьев А. Г., Монастырская, 36.
Терентьев Ф. И., адрес не указан.
Терентьева А. М., Никитинский, 10.
Терентьева М. И., Заиковская, 26.
Терехов, Примеровская, 18.
Терехов А., Григоровская, 72.
Терехов Е., Григоровская, 72.
Терехов Ф. С., хут. Немышля.
Терехова В. Г., Зеленая, 15.
Терехова Е. М., Сериковская, 54.
Терещенко А. И., Гиевская, 22.
Терещенко В. А., Гиевская, 22.
Терещенко В. К., Чеботарская, 9.
Терещенко В. П., Усовская, 32.
Терещенко В. Я., Конная, 9.
Терещенко Е. Я., Клочковская, 15.
Терещенко К. В., Александро-Невская, 15.
Терещенко М. П., Александро-Невская, 15.
Терещенко С. И., Знаменская, 18.
Терещенко Т., С.-Московская, 61/63.
Терещенко Я. А., Конная, 9.
Терзиян К. О., Пушкинская, 38.
Терзиянц Н. М., Основянская, 19.
Терзян Е. И., Скрыпницкая, 9.
Терзян И. С., Скрыпницкая, 9.
Терзян К. И., Скрыпницкая, 9.
Териков И. Д., Глухой, 11.
Терихова Ф. С., Грековская, 38.
Теришов Д. И., Сериковская, 37.
Теркрило, адрес не указан.
Терлецкая А. И., ул. Плехановская, 30.
Терлецкая П., Клочковская, 83.
Терлецкий О. П., пер. Короленко, 28.
Тер-Маркаров И. А., С.-Московская ул., 19.
Терник И. И., Куликовская, 36.
Тернов Д., Елизаветинская, 19.
Терновский П. Е., Аптекарский, 45.
Тернопольченко С. К., Донец-Захаржевская, 2.
Тернюк Н. В., Клочковский, 17.
Тернюкова Н. И., Клочковский, 17.
Терпеловский А. С., Клочковская, 13.
Терпетосян И. А., Александровская, 1.
Терпетросянц А. С., у. Свердлова, 66.
Тер-Погосяни Б., Ветеринарная, 6.
Терстепанян Я. М., Белобровский, 7.
Тертачников В. И., Рашкинская, 5.
Тертышпал А. С., ул. Котлова, 92.
Тертышникова, Богомоловская, 14.
Терфель Ф. М., ул. К. Либкнехта, 88.
Теумин Л. Я., Наркоминспекция.
Теумин Л. Я., Свердлова, 47/49.
Теуш Д. И., ул. Свердлова, 24.
Теховцев Н. В., Молчановский, 6.
Тесленко, Дмитриевская, 34.
Тесленко А. З., ул. Федоровской, 12.
Тесленко П. К., Военная, 28.
Теслинко Н. П., Военная, 8.
Тесцов Н. Г., Семинарская, 14.
Тетериков В. П., Петинский, 12.
Тетерюков Т. В., Богдановский, 18.
Тетерятникова Д. Т., Военная, 5.
Тетирячников Г. А., Константиновская, 28.
Тетрашвили А. В., Свердлова, 53/55.
Тетькина Е. И., Владимирская, 19.
Тетькина Л. Я., Владимирская, 19.
Тетюрин В. И., Кузнечный и Голубовский, 7.
Теулин Л. Я., Наркоминспекция.
Тешен Н. К., 1-й Панасовский пр., 12.
Тешинов М. А., Романовский, 4.
Тзинская А., Юрьевская, 8.
Тизонов Т., Павловская, 3.
Тиковский Н. В., Почтовый, 8.
Тиманаев И. А., Гиевская, 12.
Тиманов Г. Г., Клочковская, 2.
Тимашев Г. И., Церковный 22.
Тимашев П. С., ул. 1-го Мая, 16.
Тимашенкина З. З., ул. Телешова, 19.
Тимофеев В. С., Основянская, 41.
Тимофеев Г. Н., М.-Панасовка, 24.
Тимофеев Г. Ф., Пролетарская, 5.
Тимофеев И. Д., пер. Короленко, 14.
Тимофеев М. Г., Престольный, 3.
Тимофеев Н. Т., Богдановский, 7.
Тимофеев П. Ф., Пролетарская, 5.
Тимофеев С. А., Нетечинский бульвар, 11.
Тимофеев С. А., Нетечинский бульвар, 11.
Тимофеева Н. Н., Петинский, 16.
Тимофеева О. Ф., Конторская, 93.
Тимофеева С. Н., ул. Ганны, 58.
Тимохин А. Я., Якубовский, 7.
Тимохин И. С., ул. 1-го Мая, 17.
Тимошевская В., Нетечинский, 15.
Тимошенко, Безымянный, 27.
Тимошенко В. Т., адрес не указан.
Тимошенко Д. И., Чеботарский, 8.
Тимошенко И. Я., Петровская, 16.
Тимошенко Н. Ф., Державинская, 18.
Тимошенко Ф. М., пер. Сапельника, 5.
Тимошенко Ф. А., Колодезная, 8.
Тимощенко В. С., Контовская, 72.
Тимощук М. Л., Тарасовская, 34.
Тимчек М. И., х. Залютино.
Тимченко А. А., Резницковский, 9.
Тимченко А. Т., Сев.-Донецкая, 6.
Тимченко Д. М., Рыжовский, 22.
Тимченко Е. И., Сев.-Донецкая, 6.
Тимченко И. Д., Галушкинская, 19.
Тимченко И. И., Лермонтовская, 5.
Тимченко М. Н., Галушкинская, 19.
Тимченко Р. А., Сев.-Донецкая, 6.
Тимченко Я. П., Рудаковский, 35.
Тинишев, адрес не указан.
Тинченко В. И., Цыгаревский, 38.
Тиняков В. Д., ул. Котлова, 90.
Тиняков Н. В., ул. Котлова, 90.
Тинякова Н. П., ул. Котлова, 90.
Тицикина Е. И., Степной, 32.
Типлинский Г. А., К. Либкнехта, 58.
Типоренко Н. Г., Слободская, 4.
Типоренко, 1-й Тарасовский в'езд, 12.
Тирпов К., Елизаветинская, 19.
Тирсафеев А. Е., Престольный, 5.
Тисленко В. А., Военная, 28.
Тислер Е. Ф., Галушкинская, 8.
Тислер П. И., Галушкинская, 8.
Титарев Д. И., Железнодорожная, 14.
Титаренко А. П., Н.-Рубановский, 5.
Титаренко Е. Д., Основа, Томаковский пер., 15.
Титаренко Е. Н., Гребеníковская, 13.
Титаренко, Борзый, 7.
Тительбаум М. М., Грековская, 9.
Титерев П., адрес не указан.
Титерен Т. Д., Люсинская, 20.
Титков А. Г., Сирохинская, 29.
Титков В. Д., Надеждинский, 6.
Титов А. Г., Залютинская, 29.
Титов А. И., Змиевской, 41.
Титов В. Ф., Искринский в'езд, 4.
Титов Е. Н., Спартаковский, 6.
Титов Е. Н., Монастырская, 30.
Титов И. Н., ул. Плехановская, 88.
Титов М. Н., Монастырская, 30.
Титов Н. А., Валковская, 102.
Титов Н. П., Змиевской, 41.
Титов С. Н., Семиградский, 12/14.
Титов Ф. А., Дудниковская, 19.
Титова Е. В., Дудниковская, 19.
Титова Д. М., Дудниковская, 19.
Титова Е. Т., Спартаковский, 6.
Титова Е. Т., Монастырская, 20.
Титол С. В., Дмитриевская, 9.
Тиханова М. К., Чеботарская, 57.
Тихий, адрес не указан.
Тихомиров А. И., Чернышевская, 8.
Тихомиров В. В., Афанасьевская, 42.
Тихомиров И. С., С.-Мясницкая, 17.
Тихомиров М. В., Никитинский, 14.
Тихонов А. А., Тихоновская, 23.
Тихонов А. Н., Новопроезжая, 62.
Тихонов А. Ф., Нетечинская, 24.
Тихонов К. М., Конная, 29.
Тихонов М. И., М.-Панасовка, 13.
Тихонов Н. М., М.-Панасовка, 13.
Тихонов Н. Н., Конная, 6.
Тихонов П. В., Франковская, 8.
Тихонов П. И., Чеботарская, 57.
Тихонов С. В., Заиковская, 53.
Тихонов Ф. И., Горшененковский, 2.
Тихонова И. В., Моичная, 5.
Тихонюк Д. С., Черкасская, 14.
Тихонюкова Д. В., Черкасская, 14.
Тиц А. Б., Примеровская, 31.
Тиц Л. А., Примеровская, 31.
Тицовский И. М., Пограничная, 33.
Тишенко Г. С., Варваровская, 12.
Тишенко Ф. И., Бороненская, 2.
Тишинский Я. В., Сах.-Заводская, 15.
Тишлер, Кацарская, 12/14.
Тищенко Б. И., Тутгеневская, 11.
Тищенко Г. Г., Конюшенная, 51.
Тищенко Г. С., Варваровская, 12.
Тищенко И. Ф., Скрыпниковский, 6
Тищенко М. Л., Пороховая, 26.
Тияшко И. Е., Журавлевская, 33.
Ткалун К. В., Лютовская, 37.
Ткач А. Т., Ново-Павловка, 68.
Ткач В. Б., Колодезная, 8.
Ткач Г. Н., Всехсвятская, 14.
Ткач Е. Г., Вокзальная, 5.
Ткач Н. П., Вокзальная, 5.
Ткач П. В., Вокзальная, 5.
Ткач Ф. П., Вокзальная, 5.
Ткач Ф. Ф., Копыловская, 9.
Ткачев В. А., Николаевская, 12.
Ткачев В. Ф., Серафимовская, 8.
Ткачев Г. А., Аптекарский, 48.
Ткачев Г. И., Кладбищенская, 74.
Ткачев Т. Д., Искринская, 29.
Ткачев Т. Я., адрес не указан.
Ткачев Ф. И., Полевая, 18.
Ткачева К. В., Аптекарский, 48.
Ткачева М. А., Мигриновская, 89.
Ткачева М. К., Васильевский, 5.
Ткаченко, Елизаветинская, 9.
Ткаченко А. А., Валериановская, 54.
Ткаченко А. А., Примеровская, 18.
Ткаченко А. В., Анненский, 44.
Ткаченко А. Ф., Кузинская, 4.
Ткаченко А. Ф., Черкасская, 30.
Ткаченко В. Д., Знаменская, 22.
Ткаченко В. Д., Валдимирская, 24.
Ткаченко В., пл. Тевелева, 7.
Ткаченко В. Д., ул. Котлова, 30.
Ткаченко В. Д., Б.-Панасовка, 80.
Ткаченко В. Н., Моичная, 16.
Ткаченко В. Ф., Б.-Гончаровка, 16.
Ткаченко Г., Уральская, 37.
Ткаченко Г. И., Кузинская, 48.
Ткаченко Д. А., 2-й Панасовский проезд, 21.
Ткаченко Д. Н., ул. Федоровской, 14.
Ткаченко И. А., Конторская, 72.
Ткаченко И. В., Кузинская, 27.
Ткаченко И. Д., Скрыпниковский, 11.
Ткаченко З. И., Конторская, 18.
Ткаченко И. М., Херсонская, 12/14.
Ткаченко К. В., 2-й Панасовский проезд, 22.
Ткаченко К. Д., Черкасская, 30.
Ткаченко Л. В., 2-й Панасовский проезд, 22.
Ткаченко М. Л., Плехановская, 110.
Ткаченко М., ул. Котлова, 71.
Ткаченко Н. В., 2-я Панасовский проезд, 22.
Ткаченко Н. Г., 2-я Поповых, 17.
Ткаченко П., Елизаветинская, 9.
Ткаченко П. А., ул. Артема, 3/2.
Ткаченко П. Г., ул. Шевченко, 18.
Ткаченко П., Уральская, 37.
Ткаченко П. И., 2-й Панасовский проезд, 21.
Ткаченко С. Г., Кузнечная, 63.
Ткаченко С. Д., Фроловский, 8.
Ткаченко С. Д., Фрол. пер., 8.
Ткаченко Т. В., Кузинская, 4.
Ткаченко Т. Л., Жуковский, 34.
Ткаченкова М. П., Федоровская, 53.
Ткаченкова М. Т., Федоровская, 53.
Ткаченкова Т. С., Черниговская, 37.
Тоболевская, Классическая, 16.
Тобольцев И. Е., С.-Московская, 104
Тобольченко В. Д., ул. Окт. Революции, 58.

Т-во «Дружба», ул. К. Маркса, 8.
Т-во «Игла», Суздальский ряд, 56/55.
Т-во Изольсталь, пл. Руднева, 4.
Т-во Московск. ман. торговли, Суздальский р., 6.

Т-во «Новая Бавария», пл. Руднева, 4, тел. № 4-01, 4-12, 16-75.

Т-во Содействие, ул. К. Либкнехта.
Т-во Содействие, Кацарская, 9.
Т-во «Твис», адрес не указан.
Товбин М. Ф., пер. Короленко, 12.
Товсель, ул. Свердлова, 38.
Товмель П. Д., Черкасская, 37.
Товстогузский, Петинский, 23.
Товстухин С. А., Б.-Панасовка, 81.
Товстухина А. П., Б.-Панасовка, 81.
Тодер Э. А., ул. Свердлова, 13/15.
Тозицкая Д. Е., Классический, 6.
Тои З. М., Основа, д. Агробазы.
Тоичинский Л. П., Подольский, 6.
Тойманова С. И., М.-Гончаровка, 8.
Тойц Л. А., Чеботарская, 16.
Токарев И. М., Вознесенская, 4.
Токарев И. С., Зміевская, 46.
Токарев К. А., Франковская, 35.
Токарев Н. И., Тюремная, 11.
Токарев С. Н., Анненская, 35.
Токарев С. Я., Конюшенная, 28.
Токарев Т. В., Основянская, 19.
Токарев Т. С., Константиновская, 28.
Токарев Ф. К., Лебединская, 22.
Токарев Т. Т., Константиновская, 28.
Токарева З. В., Скрипницкая, 13.
Токарева М. П., Константиновская, 28.
Токаренко А. А., Чистоклеевская, 12.
Токаренко И. П., Сомовская, 21.
Токаренко С. С., Афанасьевская, 42.
Токарь Б. Ш., Зміевской, 49.
Токова З. П., адрес не указан.
Токозий А. Г., Черкасская, 32.
Токорев И. Е., Молочная, 71.
Токарев М. А., С.-Московская, 96.
Токарев М. В., Плехановская, 93.
Токарев Р. Н., Мурмыловский, 18.
Толкачев А. А., Заиковская, 66.
Толкачев К. Т., Кромчаниновская, 12.
Толкачев М. Н., Заиковская, 66.
Толкачев П. Т., Кромчаниновская, 12.
Толкачев Т. П., Кромчаниновская, 12.
Толкачева М. Н., Заиковская, 66.
Толкачева М. Т., Кромчаниновская, 12.
Толкачева П. Т., Кромчаниновская, 12.
Толмачев А. Ф., Чеботарская, 7.
Толмачев М. Я., Гордиенковская, 16.
Толмачев П. Л., ул. Урицкого, 29а.
Толос Р. М., ул. Свердлова, 28.
Толпинский Н. Ф., Полевая, 2/4.
Толстенко Г. Е., Сосновая, 10.
Толстникова Е. М., Зеленая, 8.
Толстов К. В., Подольский, 9.
Толстой Я. Ф., В.-Гиевская, 59.
Толстокоров П. Н., Клочковский, 5.
Толстокорова У. Н., Клочковский, 5.
Толстолуцкий Г. А., Кузинская, 18.
Толсторожев М. И., Балашевская, 11.
Толстоухов И. Л., Основа, Карташевская, 3.
Толстоухов Л. А., Основа, Карташевская, 3.
Толстоухова М. К., Основа, Карташевская, 3.
Толстухин И. А., Рыбасовская, 11.
Толстяк В. А., Тюремная, 11.
Толстяк М. Н., Тюремная, 11.
Толстяков В. Г., Верхний, 21.
Толчин П. Б., Престольный, 6.
Толчин Я. Ш., Полтавская, 3.
Толчинский, Конторская, 26.
Толчинский И. Б., Конторская, 6.
Толькунов А. Ф., Григоровская, 47.
Томан Э. И., Молочная, 15.
Томарович Л., Юрьевский, 8.
Томас В. Я., Торговая, 135.
Томас М. А., Торговая, 133.
Томасей А., Юрьевская, 10.
Томачинский, С.-Московская, 11.
Томашевич А., Нетечинский, 15.
Томашевский И. М., Слесарный, 13.
Томах Е. Д., Исаевская, 26.
Томах И. А., В.-Основа, 104.
Томах И. А., Б.-Основа, 104.
Томах М. М., Тургеневская, 3.
Томах П. Н., Торговая, 125.
Томах И. Н., Торговая, 125.
Томах И. Ф., Б.-Основа, 104.
Томах С. Т., Церковный, 59.
Томдровский Ф. П., ул. Артема, 137.
Томенко И. А., Гимназическ. наб., 6.
Томилин В. Г., Семиградский, 12/14.
Томирович, Вознесенская, 2.
Томицкая М. Н., Заиковская, 73.
Томицкий Т. М., Заиковская, 73.
Тонолянский Л. И., Никитинский, 22.
Тоноп Э. И., Зміевской, 51.
Тончак А. К., Кремлевская, 15.
Топарев Р. Н., пер. Сапельника, 18.
Топилин Б. А., Малиновская, 20.
Топольский А. Д., Васильевский, 6.
Топоринский С. Б., ул. Окт. Революции, 35.
Топорков И. Ф., Клеменовская, 10.
Топча П. Н., Дудниковская, 45.
Торновский З. Р., Кацарская, 11.
Тороненко П. К., Сев.-Донецкий, 10.
Торопова К. К., ул. Свердлова, 29.
Торошкевич С. Л., С.-Мясницкая, 12.
Торубаров М. И., Грековская, 50.
Торушкин А. Ф., ст. Основа, Монастырская.
Торушкин И. А., ст. Основа, Монастырская.
Торушкина А. А., ст. Основа, Монастырская.
Торушкина А. Я., ст. Основа, Монастырская.
Торушкина О. И., ст. Основа, Монастырская.
Торяник И. И., ул. Яковлева, 28.
Тосунян М. М., Нетечинская, 42.
Тофорова А. С., ул. Артема, 38.
Тохелянко, адрес не указан.
Трабский В. А., ул. Свердлова, 47/49.
Травленко П. Н., ул. Свердлова, 24.
Трамагосский, д. Саламандра, кв. 5.
Трампенад В., ул. Котлова, 100.
Трампенад О., ул. Котлова, 100.
Трампенад Э., ул. Котлова, 100.
Транайский, ул. К. Либкнехта, д. Саламандра, кв. 5.
Трапеза, адрес не указан.
Трасковская А. Г., Кузнечная, 27.
Трафальчик П. А., Кузинская, 59.
Трафимова В. Ф., Кривоконевская, 3.
Трахтенберг П. И., пер. Короленко, 23, кв. 2.
Трахтенберг П. О., пер. Короленко, 23, кв. 2.
Трахтенгерц К. А., Клочковская, 37.
Трахтенгерц Я. И., Клочковская, 37.
Трахтман С. С., Моичная, 8.
Трацко М. Б., Новохацкая, 2.
Требулев А. С., Гиевская, 61.
Требушная Л. И., ул. К. Либкнехта.
Трегер А. М., М.-Гончаровка, 19.
Трегубенко, Молочная, 18.
Трегубенко, ул. Свердлова, 41.
Трегубенко А. Я., пер. Сапельника, 5.
Трегубенко Г. К., М.-Гончаровка, 34.
Трегубенко Г. Т., Конторская, 56.
Трегубенко И. С., Мурмыловский, 4.
Трегубенко И. Т., ул. Плеханова, 57.
Трегубенко М. С., адрес не указан.
Трегубов, ул. Яковлева, 15.
Трегубова А., Чайковская, 15.
Трегубова З. Г., Зміевская, 9.
Трегулов Х. М., ул. К. Маркса, 4.
Трегулов Х. Р., ул. К. Маркса, 7.
Трейбач С. И., Садовая, 16.
Трейдерман А. И., ул. Котлова, 76.
Трейстер Я. Л., С.-Московская, 24.
Трелиссер Е. А., пер. Сапельника, 18.
Трембовицкая Е. В., Основа, Николаевская, 55.
Трембяг И. С., адрес не указан.
Тремейт А. Д., Галушкинская, 13.
Тремейт А. М., Галушкинская, 13.
Тремейт М. Б., Галушкинская, 13.
Тремейт Ц. Я., Галушкинская, 13.
Тремка В. Л., Тарасовская, 39.
Трест С. И., Конторская, 11.
Третьяк А. Ф., Смирновская, 14.
Третьяков С. П., ул. 1-го Мая, 16.
Третьяков А. Ф., Власовский, 10.
Третьяков Б. Г., Аптекарский, 21.
Третьяков В. К., Валериановская, 15.
Третьяков И. С., Лебединская, 8.
Третьяков П. В., Семиградская, 22.
Третьяков П. П., Казармовская, 10.
Третьяков Я. М., Леусовский, 9.
Третьякова А. К., Леусовский, 9.
Третьякова Е., Юрьевская, 10.
Третьякова Е. П., Филипповская, 26.
Третьякова Е. Я., Леусовский, 9.
Трещеркин К. А., Гиевская, 49.
Трибельгорн В. Д., Спиридоновская ул., 10.
Трибельгорн Г. Д., Спиридоновская ул., 10.
Трибельгорн Д. Ф., Спиридоновская ул., 10.
Трибельгорн М. Ф., Спиридоновская ул., 10.
Трибельгорн П. П., Спиридоновская ул., 10.
Трибельгорн Э. Д., Спиридоновская ул., 10.
Трибинова, адрес не указан.
Тригулов Х. Р., ул. К. Маркса, 7.
Тринев А. И., Гончаровский, 3.
Тринченко М. И., Рудаковский, 26.
Трипалко Я. Л., Основа, Жутовская ул., 36.
Трипольский Н., Чеботарская, 63.
Тристан А. И., Анненская, 46.
Тристан П. М., ул. Федоровской, 9.
Трифонов А. А., Стрелецкий, 31.
Трифонов В. А., Моичная, 11.
Трифонова П. Я., Капустянская, 15.
Тришин Л. А., Киевская, 4.
Тришина Н. Ф., Киевская, 4.
Трицан Л. З., Молочная, 23.
Трод Л. Т., С.-Московская, 91.
Троицкий В. П., Софиевская, 4.
Троицкий Н. П., у. К Либкнехта, 92а.
Трон М. Г., адрес не указан.
Тропенко И. Ф., адрес не указан.
Тропов Н. Н., Почтовый, 12.
Трофименко И. В., Черкасская, 12.
Трофименко М. П., Спартаковская, 6.
Трофименко Н. А., Черкасская, 12.
Трофименко У. С., уг. Гиевск. и Валковск., 1/6.
Трофименко Ф. К., Рудаковская, 47.
Трофимов, Бужинский, 10.
Трофимов В. Н., Рымарская, 9.
Трофимов В. Ф., Торговая, 88.
Трофимов Д. В., Цыгаревская, 22.
Трофимов К. Г., Журавлевская, 25.
Трофимов К. К., М.-Гончаровская, 20.
Трофимов П. В., Церковный, 22.
Трофимов Т. И., Семинарский, 17.
Трофимов Я. П., Кривоконевская, 3.
Трофимова А. П., Б.-Панасовка, 81.
Трофимова В. В., М.-Гончаровская, 20.
Трофимова З. К., М.-Гончаровская, 20.
Трофимова М. С., ул. Свердлова, 34.
Трофимова У. О., Торговая, 88.
Трофимовский В. Ф., Семиклиская, 17.
Трофимовский Н. В., Черниговская ул., 17.
Троценко В. К., М.-Панасовка, 16.
Троценко М. А., 2-й Панасовский проезд, 15.
Троценко Н. П., Рудаковская, 67.
Троцкий Д. В., Рудаковский, 43.
Троцко Е. Г., Пороховая, 22.
Трочанский Б. Х., ул. 1-го Мая, 15.
Трошина М. В., ул. Ганны, 10.
Трощий С. Ф., Грековская, 29.
Троян Т. С., Горяиновский, 11.
Троянов К. И., Бородинская, 15.
Троянов П. П., ул. Свердлова, 35.
Трояновская-Деттяр, Пушкинский в'езд, 6.
Трояновский Б. С., Молочная, 23.
Троянский Ш. А., ул. Свердлова, 4.
Трубач А. В., 2-я Поповых, 6.
Трубецкая М. А., пл. Тевелева, 8/9.
Трубецкой, пл. Руднева, 14.
Трубина Е. М., адрес не указан.
Трубчев-Г. Н., Монастырская, 14.
Тругабский А. И., Плехановская, 125.
Труд Кустарь, Клочковская наб.
Трудеманова, Клочковская, 34.
Трукли Г. С., Конторская, 38.
Трунина Е. А., Чеботарская, 17.
Трунова, ул. К. Либкнехта, 64.
Трусенко В., Девичья, 16.
Трус-Лойко И. П., Знаменская, 20.
Трусов А. М., Глаголевский, 10.
Трусс Н. О., Галушкинская, 10.
Трутень А. Б., Крайняя, 5.
Трутень Д. Д., Мефодиевская, 13.
Труфанова В. Э., Конная, 6.
Труфанова М. В., ул. 1-го Мая, 12.
Трухачев Я. Н., Кремлевская, 6.
Трухачова М. А., Основа, Зеленая, д. Карпова.
Трухлый Г. Я., Клочковская, 28.
Трухманова Л. М., С. Московская, 4.
Трушин В. И., Верховский, 13.
Трырийн К. Е., Журавлевская, 25.
Трюта К. Н., С. Мясницкая, 18.
Трясорукова М. М., Цыгаревский, 28.
Тубас'янц А. М., Сах.-Заводская, 36.
Тубас'янц Г. М., Сах. Заводская, 36.
Тубольцев В. В., Гиевская, 22.
Тув, Гиевская, 14.
Тув Б. З., С. Московская, 12.
Тув В. И., Гиевская, 14.
Тугайбаева Ф. И., Владимирская, 38.
Тугеев У. А., ул. Свердлова, 63.
Тугеева Х. Н., ул. Свердлова, 63.
Тузецянц С. А., ул. Котлова, 10.
Тузов М. Г., Плехановская, 125.
Тузов Н. Е., Молочная, 70.
Тузова А. О., Молочная, 70.
Тузяк Ф. Х., ул. Свердлова, 2.
Тузянец Ф. Х., Гончаровск. бульв., 4.
Туйлис Г. Л., Плетневский, 6.
Туйсузян С. А., ул. Котлова, 10.
Тулевский А. И., Андреевская, 35.
Тулинов В. Н., Рыбасовская, 11.
Тулупов А. М., Ханайченковский, 13.
Тулупов Н. С., Мигриновская, 25.
Тулупов С. И., Мигриновская, 25,
Тульская М. А., Моичная, 11.
Тульчинский, ул. Свердлова, 32.
Тульчинский В. Л., ул. Свердлова, 24.
Тульчинский Я. М., ул. Котлова, 12.
Туляков Н. М., Заиковская, 58/56.
Тумаев Я. Ю., ул. Энгельса, 3.
Тумаев Я. И., Рождественский, 5.
Тумаев Я. Н., ул. Энгельса, 5.
Тумаков С. В., ул. Котлова, 74.
Туманская, ул. Плеханова, 62.
Туманьянц К. А., Сах. Заводская, 15.
Туманяц П. В., Глаголевский пер., 21.
Тумарин И. Г., Зміевская, 3.
Тумаркин А. А., пл. Фейербаха, 13.
Тумаркин А. Б., Чеботарская, 10.
Тумаркин Б. И., Ветеринарная, 17.
Тумаркин И. Е., Рымарская, 23.
Тумаркин И. Н., Зміевская, 3.
Тумаркин Л. А., Конторская, 25.
Тумаркин Л. А., пл. Фейербаха, 13.
Тумаркин Р. И., Чеботарская, 10.
Тумаркина А. А., пл. Фейербаха, 13.
Тумаркина Б. И. Ветеринарная, 17.
Тумаркина Р. Г., пл. Фейербаха, 13.
Туник Е. П., Серафимовская, 2.
Туников И. А., Гордиенковский, 5.
Туница И. А., Лермонтовская, 12.
Туницкий З. А., Рыбасовский пер., 3.
Тупиков А. И., 2-й Казармовский в'езд, 4.
Тупиков Д. С., Конторская, 93.
Тупиков Н. М., Железнодорожная, 21.
Тупикова М. М., Кромчаниновская,14.
Тупицкий Х. А., Военная, 12.
Тупицынг С. В., ул. Ганны, 30.
Тупкис И. Я., Грековская, 35.
Тур А. А., адрес не указан.
Тур А. В., Сах. Заводская, 94.
Тур Н. А., Сах. Заводская, 94.
Тур П. А., адрес не указан.
Тураевский, адрес не указан.
Турбаков А. В., М. Гончаровка, 37/35.
Туревский С. И., ул. Свердлова, 24.
Туренко А. И., С. Кладбищенская, 7.
Туренко Е. И., 1-й Панасовский пр.,8.
Туренко С. П., Ермолаевский, 16.
Туренко С. Т., 1-й Панасовский пр.,8.
Турецкий М. А., Лопанский, 6.
Турик И. А., Григоровская, 50.
Турнина А. В., Сосновая, 9.
Турнинна Д. К., Сосновая, 9.
Туркенич, Конная, 29.
Туркин А. Ю., Дмитриевская, 12.
Туркин В. А., Екатерининская, 45.
Туркин И. Г., Гиевская, 2.
Туркин И. Е., Тихоновская, 9.
Туркин М. Ф., Зміевской, 28.
Турковский И. К., Рудаковская, 47.
Турликян А. С., Скрыпницк. пер., 3.
Туров М., Ярославская, 31/33.
Турова Е., Ярославская, 31/33.
Туровец М. С., Рудаковский пер., 31.
Туровская М. М., Примеровская, 13.
Туровский, ул. Свердлова, 2.
Туровский Б. Б., Рыжовская, 12.
Туровский Б. В., Примеровская, 13.
Туровцев А. П., Фастовский, 5.
Турчанинов А. В., ул. Свердлова, 29.
Турчева У. П., Бирюковский пер., 14.
Турчин В. Т., Карташовская, 2.
Турчин С. И., Заиковский пер., 5.
Турчина К. Д., Григоровская, 50.
Турьянская Г. С., ул. Котлова, 84.
Турьянский Г. В., ул. Котлова, 84.
Тусюзом, Б. Панасовка, 10.
Туханов Н. Г., Капустянская, 39.
Туханова М. П., Капустянская, 39.
Тухшнайдер М. М., Слесарный пер.,6.
Тухшнид Д. И., ул. Свердлова, 16.
Тухшнит И. И., ул. 1-го мая, 5.
Тучу Б. Е., Заиковский пер., 9.
Тучанский, Глаголевский пер., 4.
Тущенко П. И., адрес не указан.
Тыжненко К. И., адрес не указан.

Тыненко Д. Н., Верещаковка, Борисовская, 19.
Тынкевич В. К., Пискуновский пер.,5.
Тынте Я., Искринская, 26в.
Тычинская М. Н., пл. Тевелева, 8/9.
Тышбер М. Г., ул. Короленко, 21.
Тышков , Нетечинский, 14.
Тьери М. М., С.-Московская ул. Дворянской, 1/5.
Тюков Н. Д., пл. Тевелева, 29.
Тюков П. Д., пл. Тевелева, 29.
Тюков Ф. И., Торговый, 2.
Тюлелева З. С., Б. Сумская, 59.
Тюлюкин В. С., Косая, 6.
Тюпин А. П., Петинский, 20.
Тюпин, Еленинская, 3/5.
Тюрин В. В., Балашевская, 9.
Тюрин Г. А., Ивановка, Монастырская, 5.
Тюрин Д. Ф., Гореловская, 3.
Тюрин И. М., Конюшенная, 28.
Тюрин Н. Д., ул. Федоровской, 20.
Тюрин С. Г., Кромчаниновская, 21.
Тюрина М. А., Кромчаниновская, 21.
Тюрина И. В., Ивановка, Монастырская, 5.
Тюршинов Ф. М., Железнодорожн. 12.
Тюринова А. М., Железнодорожн., 12.
Тютин И. П., Военная, 20.
Тютюник А. Ф., Палладиевская, 10.
Тютюник Г. А., Старобельская, 4.
Тютюников М. Я., ул. Равенства и Братства, 18.
Тютюников П. Д., С. Московская, 27.
Тютюнин Г. А., Старобельская, 4.
Тютюнинов А. А., М. Гончаровка, 34.
Тютюнков В. В., Сычевский пер., 23.
Тягай Ц. Я., Тихоновская, 23.
Тягиенко С. А., Плехановская, 125.
Тягнирядно И. Ф., Кладбищенская, 11.
Тянсин, ул. Свердлова, 41.

У.

Убейбатько Е. С., Змиевская, 50.
Убийбатько, ул. Плеханова,88.
Убийсобака И. М., Ермолаевский переулок, 8.
Уваров, Зеленая, 10.
Уваров Д., Нетечинская, 7.
Уваров И. А., адрес не указан.
Уваров М. Ф., Галушкинская, 3.
Уваров Н. З., Кладбищенская, 104.
Уваров П. Ф., Галушкинская, 3.
Уваров И. Н., Рыбасовская, 10.
Уводовишникова М. И., Казармовская, 39.
Угатенко Н. С., адрес не указан.
Угмич А. С., Плехановская, 119.
Угненко Е. П., Тарасовская, 42.
Угодников А. И., ул. Ганны, 40.
Угроватая Н. С., Залесская, 20.
Угроватый С. Я., Залесская, 20, Павловка.
Удилов А. П., Сычковский пер., 8.
Удовенко Н. Н., Рымарская, 7.
Удовиков В. С., ул. Ганны, 20.
Удовиков П. М., Власовский пер., 10.
Удовиков С. Я., Змиевская, 89/93.
Удовиков Т. Н., адрес не указан.
Удовиков Я. А., Змиевская, 89/93.
Удовикова А. Я., Основа, Лютовск.,43.
Удовикова У. А., Ганны, 20.
Удовицкий М. Н., Комсомольская, 20.
Удовиченко И. С., Мурмыловский пер., 9.
Удовиченко С. Т., Семигradская, 20.
Удовиченко Т. М., Б. Сумская, 37.
Удодовский А. М., Кузинская, 21.
Уес В. М., Ст.-Московская, 58.
Уес М. Ф., Конюшенная 53.
Уес Т. М., Ст.-Московская, 58.
Уэцов Л. А., адрес не указан.
Узелевский И. У., Гражданская, 7.
Узиян И. Д., Кузнечная, 15.
Украинбанк пл. Тевелева, 4.
Украинск. Т-во «Юговост.», Университетская, 10.
Украинская Л. П., Владимирская, 1.
Украинская М. С., Владимирская, 1.
Украинский И. П., Владимирская, 1.

Укрвинделправление, пер. Короленко, 13.

«Укргоспосредник», Монастырский пер., 1.

«Укргосстрах», Всеукраин. Правление Госстрахования, председ. прав. А. Давид, тел. № 14—13 и 14—70. Замест. председ. Чередников, тел. № 14—66, пл. Тевелева, 30.

Укркрымторг, Красный ряд, 2.
Укр. Мут, Дворец Труда.
Укр. Нов. Бавария, пл. Фейербаха, 4.
Укр. Нов. Бавария, пл. Руднева, 4.

Укр. Нов. Бавария, Скобелевская, 4.

Укр. сп. пром. отд., Нетечинск. наб., 14.
Укр. трест «Сельмаш», Екатеринославская, 57.
Укрфоником, ул. Своб. Академии, 6.
Уксусникова В. В., Молчановский, 5.
Уладовский И. И., Якубовский, 6.
Уланов-Евстратов М. А., Чунихинская, 4.
Уланов Ф. З., Анненская, 35.
Уланова-Евстратова К. В., Чунихинская, 4.
Улановский Ф., Гиевская, 42.
Уласнюк М. И., Фастовский, 15.
Уласюк П. Ф., Фастовский, 15.
Улащенко И. Г., Гиевская, 11.
Улер-Беркович Т. Б., Каплуновская ул., 17.
Улинец М. А., Знаменская, 22.
Ульрих, Искринская, 26.
Ульрих А. М., адрес не указан.
Ульрих А. Р., Владимирская, 11.
Ульрих К. Р., Владимирская, 11.
Ульрих К. Ф., Владимирская, 11.
Ульрих Л. Л., Владимирская, 11.
Ульрихс К. Л., ул. Артема, 27.
Ульяниченко А. В., 2-й Панасовский проезд, 15.
Ульяниченко И. В., 2-й Панасовский проезд, 15.
Ульянов А., Бородинская, 26.
Ульянов М. В., Балашевский, 6.
Ульянова А. Ф., Залесская, 11.
Ульянова Л. Д., Тарасовская, 29.
Ульянченко Г. И., Покатиловка.
Ульянченко Е. А., 2-й Панасовский проезд, 15.
Уманец Д. И., Косая, 8.
Уманец К. Т., Дворянский, 4.
Уманец М. И., Косая, 35.
Уманец П. Н., Музей Свободн. Украины имени Сковороды.
Уманец П. Н., Андреевская, 69.
Уманиц И. Я., Косая, 35.
Уманская Л. Е., Каплуновский, 16.
Уманская Э. Я., Пушкинская, 18.
Уманский Г. Л., Кацарская, 29.
Уманский Л. Е., Марьинская, 3.
Уманский Л. Е., Каплуновский, 6.
Уманский М. Е., ул. Ганны, 7/2.
Уманский М. Е., ул. Ганны, 7/2.
Уманский М. И., Конторская, 3.
Уманский М. С., Скрыпниковский 23/21.
Уманский С. С., Грековская, 3.
Уманский Я. Г., Кацарская, 29.
Уманского Л. М., Классический, 10.
Уманцев В. Н., Рудаковский, 27.
Уманцев И. С., Дудниковский, 6/2.
Уманцев П. М., Б.-Сумская, 21.
Уманцев С. С., Дудниковский, 6/2.
Уманцев Т. С., Дудниковский, 6.
Уманцов Т. С., Дудниковский, 6.
Умеранко А. Л., Мурмыловский, 19.
Умербеков К. А., Змиевская, 4.
Умеренков А. В., у. К. Либкнехта, 71.
Умеренкова Е. П., у. К. Либкнехта, 17.
Умиков М. Ю., адрес не указан.
Унева А. Е. ул. 1-го Мая, 10.

Универ. маг. Упр. В. К., Укр. Крым., ул. 1-го Мая, 17.

Унион, пл. Р. Люксембург, 13.
Унтилов П. К., Гребенюковская, 25.
Уофин С. И., ул. Ганны, 23.
Упербеков К. А., адрес не указан.
Упитов А. К., Гиевская, 35.
Упорт Ф. Г., Ващенковский, 31.
Упорт Ф. О., Пащенковская, 31.
Употов А. К., адрес не указан.

Упр. Воен. Коопер. Укр. и Крыма, Орг. отд., Черноглазовская, 7/9. Торг.-пром. отд., Благбаз, Красные ряды, 42.

Управление домами штаба УВО, Технологическая, 18.

Управление Украинск. Района первого Акц. О-ва «Транспорт», К. Либкнехта, 7.

Ураев Г. А., Куриловская, 54.
Уразов И. А., ул. 1-го Мая, 20.
Ураков К. Г., Богдановский, 11.
Ураков Н. С., Кремлевская, 20.
Урбан Д. И., Грековская, 42.
Урбатис Н. К., Садовая, 16.
Урин Д. Г., Конторский пер., 6.
Урина, Клеенки, 13.
Уринов М. И., адрес не указан.
Уринов М. М., адрес не указан.
Уринов С. М., Нетечинский пер., 9.
Урядинский А., Решетьковск. пер., 17.
Ус А. А., Нетечинская, 33.
Ус А. Г., адрес не указан.
Ус В. В., адрес не указан.
Ус В. И., Гимназическ., 14.
Ус Г., Конная, 31.
Ус Г. И., Конюшенная, 63.
Ус Д. Д. Конюшенная, 59.
Ус Д. С., Клеменовская, 10.
Ус И. П., Конюшенная, 67.
Ус К. Г., Фастовский пер., 15.
Ус М., Георгиевская, 51.
Ус М. Г., Змиевской пер., 36.
Ус М. И., Петинский пер., 20.
Ус Н. П., Змиевской пер., 34.
Ус Н. Ф., адрес не указан.
Ус П. И., адрес не указан.
Ус П. П., Конюшенная, 67.
Ус С. И., Конюшенная, 63.
Ус Ф. Ф., Конюшенная, 46.
Ус Х. А., Нетечинская, 33.
Ус Х. М., Чеботарская, 19.
Ус Я. П., Плехановская, 124.
Усатая Е. Л., ст. Основа, Деповский пер.
Усатый К. Л., ст. Основа, Деповский пер.
Усачев Т. Д., адрес не указан.
Усваров Е. С., М. Панасовка, 15.
Усенко, Константиновск. пер., 8.
Усенко В. И., ул. Урицкого, 19.
Усенко Д. С., Столярный пер., 13.
Усенко Д. Т., ул. Володарского, 18.
Усенко И. С., Константиновск. пер., 8.
Усенко Н. М., Основа, Парниковый пер., 10.
Усенко С. Д., Основа, Парниковый пер., 10.
Усик А. И., Змиевская, 38.
Усик П. А., Змиевская, 38.
Усиков А. Я., Плехановская, 95.
Усикова Е. В., Сидельниковский переулок, 7/8.
Усикова К. А., адрес не указан.
Усманец Ф. О., Павловка, Косая, 12.
Усов А. Л., адрес не указан.
Усов А. М., Кладбищенская, 72.
Усов М. Д., адрес не указан.
Усов Н. П., Черкасская, 14.
Усов П. А., Уральская, 21.
Усова Д. С., Тарасовская, 42.
Усова М. В., Черкасская, 14.
Усова М. И., Конюшенная, 35.
Усовская Е. А., Искринский в'езд, 5.
Усовская Ю. Б., Искринский в'езд, 5.
Усовский Б. Н., Искринский в'езд, 5.
Успенская К., Елизаветинская, 9.
Устенко С. В., Конная пл., 8.
Устиковский И. Ф., адрес не указан.
Устименко И. Т., ул. Плеханова, 29.
Устименко М. Е., Ивановка, Монастырская, 9.
Устиненко А. Н., Монастырская, 24.
Устинов А. А., Рыжовский пер., 22.
Устинов А. Г., Куриловская, 8.
Устопомящ, ул. Свердлова, 69.
Устычинский Н. А., 2-й Панасовский просад, 17.
Устьянова Е. Ф., ст. Основа, Карташевская, 4.
Утевский З. Б., Каплуновский переулок, 20/4.
Утевский М. Л., Ст.-Московская, 53.
Утевский Н. И., Гражданская, 22.
Утевский С. Х., Армянский пер., 2.
Уткин Н. М., М. Гончаровка, 1.
Уткина Ф. П., Петинский пер., 56.
Утцы С. Ф., Ст. Карачевка.
Ухалов Н. И., Бондаревская, 12.
Ухалова А. А., Бондаревская, 12.
Узваров И. С., адрес не указан.
Ушаков Г. Д., Валковская, 56.
Ушаков И. И., Кривоконевск. пер., 13.
Ушаков И. И. Зеленая, 30.
Ушаков И. Н., Мурмыловский пер., 16.
Ушаков М. Л., Монастырская, 13.
Ушаков Н. Е., В. Гиевская, 51.
Ушаков С. Г., Верховский пер., 7/9.
Ушаков Ф. И., Афанасьевская, 30.
Ушаков Ф. К., Клочковский пер., 17.
Ушакова Е. Р., Клочковский пер., 17.
Ушакова К. Г., Кривоконевская, 13.
Ушицкая А. Ф., дача б. Шатилова.
Ушицкая Е. Д., дача б. Шатилова.
Ушицкий В. Ф., дача б. Шатилова.
Ушкалов Ф. Г., Молочная, 12.
Ушкварок Г. И., Валковская, 62.
Ушков В. М., Молочная, 44.
Ущенко М. К., Пайлов., 7.

Ф.

Фабер В. Ф., 1-й Панасовский пр., 5.
Фабер Г. В., 1-й Панасовский пр., 5.
Фабрика Т. Э. Н., ул. 1-го мая, 1.
Фаворов И. П., адрес не указан.
Фаворова А. Ф., Рыжовская, 20.
Фавр Б. В., Всехсвятская, 3.
Фавр И. В., М. Гончаровская, 12.
Фадеев А. А., Пограничная, 25.
Фадеев А. Г., ул. Котлова, 59.
Фадеев Ф. А., Молочная, 8.
Фадеев И. С., Молочная, 58.
Фадеев Т. С., Молочная, 39.
Фадеева, ул. Котлова, 104.
Фадеева Л. Д., адрес не указан.
Фадеева О. Г., Молочная, 58.
Фаденчева З. П., Рыжовская, 15.
Фаер А. М., Кацарская, 17.
Фаер М. А., Кацарская, 12/14.
Фаерман Т. У., ул. Ганны, 9.
Фаерштейн Д. И., Журавлевск., 67.
Фаерштейн Д. И., Чеботарская, 11.
Фаерштейн И. Л., Змиевская, 24.
Фаерштейн П. М., Чеботарская, 11.
Фаерштейн Х. Л., Змиевская 24.
Фаерштех, Конторская, 30.
Файбисов И. М., Лопанская наб., 5.
Файгорт М. Н., Ст.-Мясницкая, 13.
Файдулин М. З., Ващенковск. пер.,36.
Файдыш М. А., Старобельская, 16.
Файер М. А., Кацарская, 14.
Файн А. М., Кацарская, 14.
Файн Г. М., Мордвиновский пер., 24.
Файн С. М., ул. Окт. Революции, 58.
Файнберг А. Л., Ярославская, 10.
Файнберг В. А., Ярославская, 10.
Файнберг И. Г., ул. Ганны, 5.
Файнберг И. И., Конторская, 74.
Файнберг И. М., К. Либкнехта, 21/23.
Файнберг М. И., Аптекарский пер., 4.
Файнберг Х. Х., Ботаническая, 13.
Файнгольд А. Г., Галушкинская, 13.
Файнер И. И., Грековская, 14.
Файншмидт А. В., Сев. Донецкая, склад 12.
Файншмидт В. З., ул. Свердлова, 5.
Файнштейн В. О., ул. Свобод. Академии, 18.
Файнштейн М. А., К. Либкнехта, 60.
Файнштейн Н. В., Гончаровский бульвар, 2 .
Файнштейн Я. Б., ул. Яковлева, 26.
Фактеров С. А. Пушкинск. в'езд, 6/4.
Факторович И. Л., Кузнечная, 9.
Фалис Э. С., Конторская, 42.
Фалкина С. А., Криничный пер., 6.
Фаломенко Г., Песчаная, 7.
Фальцдорф Г. К., Кацарская, 16.
Фальков У. Я., Дмитриевская, 12.
Фалькова М. Ф., Власовский пер., 9.
Фальковский М. Г., ул. Свобод. Академии, 24.
Фальштейн П. К., Галушкинская, 13.
Фанабелий А. Я., Ботаническая, 6.
Фанаберия А. Я., Кацарская, 7.
Фанасберов А. Н., Ботаническая, 6.
Фаненко И. И., адрес не указан.
Фанин, адрес не указан.
Фанин Е. Р., Альбовский пер., 1.
Фарафонов Д. К., Кремлевская, 8.
Фарафонов И. Л., Змиевская, 25.
Фарафонов М. П., Владимирская, 25.
Фарбер А. М., ул. 1-го мая, 17.
Фарбер Л. М., Слесарный пер., 4.
Фарбер Т. Я., Садовая, 14.
Фарберг Д. М., Рымарская, 23.
Фарбштейн С. И., Плехановская, 70.
Фармазонов Н. Н., Валериановск., 54.
Фартуков П. А., Кирилловская, 1.
Фартушкин, Тарасовский пер., 9.
Фарфельфей Ф. Я., Конторская, 14.
Фастова Н. Д., Ивановка Монастырская. 5.
Фастова М. М., Ивановка. Монастырская, 5.
Фастовский Д. О., Рымарская, 4.
Фатеев А. А., Кремлевская, 3.
Фатеев Е. С., Парковая, 7.
Фатеев Н. А., Кацарская, 58.
Фатеева А., Георгиевская, 51.
Фатеева Е. В., Глаголевский пер., 9.
Фатеева Н. Я., Кацарская, 58.
Фатеева Ф. Н., Парковая, 7.
Фатиян А. А., Плехановская, 40.
Фатиян М. А., Плехановская, 40.
Фатьянов В. И., Тюремная, 16.
Фатьянова А. А., Молчановск. пер., 2.

Фацкин З. С., Зеленая, 15.
Фаер Г. Е., Кузинская, 55.
Фашков М. В., Зеленая, 10.
Фащевский М. М., Заводская, 11.
Фашолейц Я. В., Михайловская, 26.
Фебосова В. А., Андреевская, 66.
Фегельман А. П., ул. Свердлова, 64.
Федин Г. Ф., Лопатинский пер., 5.
Феденко А. А., Юрьевский пер., 13.
Федидов Е. С., М. Гончаровка 7.
Федина А. Е., Гиевская, 91.
Федоренко, Ярославская, 9.
Федоренко Г. Ф., Цигаревский пер., 26.
Федоренко Д. И., Кладбищенская, 29.
Федоренко О. И., Уральская, 38.
Федоренко И. Н., Черкасская, 48.
Федоренко К. М., Залевский пер., 7.
Федоренко Н. Н., Черкасская, 46.
Федоренко П. Г., адрес не указан.
Федоренко С. И., ул. Руднева, 35.
Федоренко С. И., Ст.-Московская. 12.
Федоренко У. П., Константиновская, 6.
Федоренко Ф. А., ул. Котлова, 75.
Федоренко Ф. С., Константиновская,6.
Федорикова М. А., Клочковск. пер.,19.
Федорин В. Т., адрес не указан.
Федорин Е. Ф., 2-я ул. Попова, 6.
Федорко Е. И., Змиевской пер., 32.
Федорков П. В., Конторская, 12.
Федоров А. А., Нетечинская, 24.
Федоров А. А., Кривоконевский пер.,6
Федоров А. В., Кривоконевский пер.,6.
Федоров А. Н., Поддорожная, 7. (Лысая гора).
Федоров А. П., Змиевская, 108.
Федоров В., Скрыпниковский пер., 22.
Федоров В. Н., Газовая, 36.
Федоров В. И., Козолинская, 13.
Федоров В. М., Палладиевская, 12.
Федоров В. Ф., Заиковская, 48.
Федоров Г., Б. Сумская, 35.
Федоров Д. И., Павленковский пер., 6.
Федоров Д. С., Проезжий пер., 16/2.
Федоров Е. Е., адрес не указан.
Федоров Н. Е., адрес не указан.
Федоров И. И., Степной пер., 24.
Федоров И. Л., Скрыпниковский переулок, 23/21.
Федоров И. Ф., Казармовская, 37.
Федоров К. А., Гиевская, 45.
Федоров К. О., ул. Своб. Академии, 5.
Федоров К. О., Университетская, 5.
Федоров М. П., Казармовская, 37.
Федоров П. А., Клочковская, 6.
Федоров П. В., Анненская, 35.
Федоров Г. Е., Власовский пер., 6.
Федоров П. И., адрес не указан.
Федоров С. Д., Андреевская, 33.
Федоров Т. Т., ул. П-я Поповых.
Федоров Ф. Д., Заиковская, 58/56.
Федорова А. А., Кривоконевск. пер.,6.
Федорова А. М., Кривоконевск. пер.,6.
Федорова А. Ф., Гимназическ. наб.,15.
Федорова А. Ф., дача Шатилова.
Федорова А. Я., ул. Свердлова, 104.
Федорова В. А., ул. П-я Поповых.
Федорова Д. И., Леликовский пер., 6.
Федорова Е. М., Казармовская, 37.
Федорова Н. И., Кузинская, 55.
Федорова Ф. Г., Поддорожная, 7. (Лысая гора).
Федоровская М. П., Конторская, 24.
Федоровская М. Ф., адрес не указан.
Федоровский А. С., ул. Св. Академии 35.
Федорченко, Кремлевская, 27.
Федорченко А. М., Засевский пер., 4.
Федорченко В. А., Заводская, 6.
Федорченко В. М., Засевский пер., 4.
Федорченко Д. С., Дудниковская, 14.
Федорченко М. М., С. Мясницкая, 17.
Федорченков К. С., Тарасовская, 45.
Федорченкова Д. А., Корсиковская, 19.
Федосеевская М., адрес не указан.
Федосеев А. П., Конторская, 10.
Федосов А. Г., Екатерининская, 79.
Федосов А. К., Кузинская, 59.
Федосов М. П., Гиевская, 6.
Федотенко У. С., адрес не указан.
Федоткин Д. Ф., Грековская, 73.
Федотов А. А., Чистоклетн. пер., 18.
Федотов В. А., Чистоклетн. пер., 18.
Федотов Б., Куриловская, 20.
Федотов П. В., Кладбищенская, 59.
Федотов М. Е., Военная, 20.
Федотов П. И., Бирюковский в'езд, 3.
Федотов П. П., Петровская, 18.
Федотов С. И., В. Гиевская, 76.
Федотова А. П., Газовая, 37.
Федотова А. П., Газовая, 36.
Федотова Е. Б., Чистоклетн. пер., 18.
Федотова З. Я., Сковородиновская, 43.
Федотова М. Г., Кладбищенская, 59.
Федотова Н. П., Газовая, 36.
Федцов Т. Я., Скрыпницкий пер., 3.
Федченко Н. М., ул. Свердлова, 143.
Федык С. М., Холодная гора, Полевая ул.
Федюкина А. В., Ст.-Московская, 76.
Федюшин А. Г., Кузинский спуск, 4.
Федюшкин И. Н., Клочковская, 17.
Федяева В. Т., пл. Руднева, 17.
Фейбарн А. И., Семигорск. пер.,12/14.
Фейгельман Я. И., Конторская, 2.
Фейгин М. И., ул. Либкнехта, 92а.
Фейгина А. Л., ул. Либкнехта, 92а.
Фейгина И. С., Молочная, 10.
Фейгина П. Л., М. Панасовка, 13.
Фейдель А., Конторская, 21.
Фейдель А. М., Конторская, 21.
Фейдель Л., Конторская, 21.
Фейдель Л. А., Конторская, 21.
Фейдин Г. Н., Подольский пер., 8.
Фейник, адрес не указан.
Фейтин Ш. Ю., Гончаровский бульвар, 3.
Фелатов М. М., Семигорская, 7.
Фелиньева Н. Н., Ново-Фесенковск., 7.
Фельгрон Г. П., Клочковская, 10.
Фельгрон И. М., Клочковская, 10.
Фельд У. Л., Кацарская, 16.
Фельдман, Нетечинская наб., 2.
Фельдман А. Л., Заиковская, 42.
Фельдман Г. Ш., Чеботарская, 8.
Фельдман Е. Е., ул. Котлова.
Фельдман М. А., М. Гончаровка, 16.
Фельдман М. Д., ул. Яковлева, 5.
Фельдман Р. И., Садовая, 16.
Фельдман С. Е., пл. Руднева, 7.
Фельдман С. Н., Знаменская, 30.
Фельдман Х. Д., Владимирская, 49.
Фельдшинский М. Мясницкая, 4.
Фельзер Л. М., ул. Крапоткина, 4.
Фельдшин Д. М., Змиевская, 10.
Фенарева С. Б., адрес не указан.
Фендиян Н. А., ул. Котлова, 18.
Феник Д. П., Еленинская, 43.
Фениг Е. К., Кузинская, 16.
Фенкельштейн А. З., Укрросстрах.
Фенстир, Плехановская, 100.
Фенухин А. С., Дудниковский пер.,18.
Феодорова П. А., Искринский в'езд, 5.
Феоктистов Д. М., ул. Равенства и Братства, 94.
Феолковинина Г. И., Державинская,6.
Феофилов И. А., Кривоконевск. пер.,6.
Феофилова П. Я., Кривоконевск.пер.,6.
Фердман Л. Б., ул. Свердлова, 31.
Феркауф Э. В., Дмитриевская, 29.
Феровский Н. А., адрес не указан.
Фертель А. П.,Мордвиновский пер.,18.
Фиртик С. И., М. Мясницкая, 5.
Фиртик Ш., М. Мясницкая, 5.
Фесенко В. Е., Измайловская, 4.
Фесенко Г. М., Знаменская, 24.
Фесенко Г. С., Аптекарский пер., 11.
Фесенко М. Ф., Конторская, 28.
Фесенко М. П., Б. Сумская, 14.
Фесенко С. В., Железнодорожная, 30.
Фесенко С. П., Скрыпниковск. пер., 9.
Фесенко Т. Ф., Нетечинская, 49.
Фесенко Ф. М., Никитинский пер., 5.
Фесков А. И., ул. Фр.-Энгельса, 12/6.
Фетисов Д. А., Черниговская, 43.
Фетисов И. И., Гиевская, 10.
Фетисова, Самеровский пер., 3.
Фещенко П. Г., Куликовская, 43.
Фиговач, Чеботарская, 12.
Фигура А. М., Андреевская, 27.
Фиделина-Вейсбейн С. Б., Рымарская, 19/48.
Фидельман А. Б., ул. Маркса, 2.
Фидельман М. И., Искринская, 2.
Фидоренко Н. И., М. Основа, Дворянский пер., 9.
Фидоткин Ф. Н., Котляревская, 44.
Физулин Х., Нетечинская, 38.
Филанкина А. С., Люсинская, 3.
Филатов А., ул. Свердлова, 7.
Филатов Б. С., Колчинский пер., 19.
Филатов Д. И., Военная, 38.
Филатов М. Н., Семигорская, 7.
Филатов Т. Д., Ханайченковская, 37.
Филатова Б. М., Семигорская, 7.
Филатова М. М., Семигорская, 7.
Филатова О. Д., Заиковская, 49.
Филевская А. И., ул. Ганны, 46.
Филевская А. И., ул. Ганны, 46.
Филимонов, адрес не указан.
Филимонов, Конюшенная, 3.
Филимонов А. Д., Корсиковская, 1.
Филимонов С. Н., Мефодиевская, 8.
Филимонов Я., Владимирская, 23.
Филимонова, ул. Свердлова, 47/49.
Филимонова Е. А., Корсиковская, 1.
Филимонова М. М., Мефодиевская, 8.
Филина И. В., ул. Свердлова, 14.
Филипенко Г. К., Кладбищенская, 13.
Филипенко И. Я., Кладбищенский переулок, 4.
Филипенкова Е. Ф., Гиевская, 3.
Филиппов А., Девичья, 16.
Филиппов Б. А., Новоселовка, Голубовский в'езд, 6.
Филиппов Б. И., Всехсвятская, 13/72.
Филиппов В. Л., Технологическая, 1.
Филиппов Г. А., Плехановская, 5.
Филиппов Е. И., Валковская, 58.
Филиппов И. Р., Татарский пер., 3.
Филиппов М. А., Безуглый пер., 10.
Филиппов Н. В., Монастырская, 7.
Филиппов П. П., Ст.-Московская, 3.
Филиппов П. Ф., Ст.-Московская, 31.
Филиппов С., Девичья, 16.
Филиппов С. Г., Колония Х. П. З., 6.
Филиппов Ф., Б. Сумская, 3.
Филиппов Ф., Кузинская, 81.
Филиппова В. С., Кремлевская, 7.
Филиппова Е. И., Сирохинская, 9.
Филиппова Е. И., Украинская, 5.
Филиппович Е. И., Почтовый пер., 10.
Филиппович Е. Н., Почтовый пер., 10.
Филиппович И. Н., Почтовый пер., 10.
Филипский Е. К., адрес не указан.
Филипп Т. Г., Безуглый пер., 15.
Филоненко А. Ф., Богдановская, 13.
Филоненко Г. В., Володарская, 88.
Филоненко З. Ф., Б. Сумская, 34.
Филоненко С. Г., Б. Сумская, 61.
Филоненкович, Б. Сумская, 50.
Филоненкович А. К., Б. Сумская, 50.
Филоненкович Е. В., Б. Сумская, 50.
Филоненкович С. Т., Б. Сумская, 50.
Филонов А. Н., Чунихинская, 4.
Филонов П. В., адрес не указан.
Филонова А. Ф., Чунихинская, 4.
Филонова Т. И., Клочковская, 25.
Филонович Е. Р., адрес не указан.
Филоновский С. Ф., Ст.-Московская,10.
Фильберт С. И., ст. Основа, Дворянская, 8.
Фильшин И. Ф., Богдановск. пер., 19.
Фильштейн, Донец-Захаржевская, 7.
Фимориносов, адрес не указан.
Финенко В. М., Цинковская, 3.
Финенко П. Н., Сосновая, 12.
Финенко П. Т., Цинковская, 3.
Финкель А. И., Соляниковская, 16.
Финкель А. М., ул. Крапоткина, 17.
Финкель А. П., ул. Крапоткина, 17.
Финкель В., Клочковская, 15.
Финкель Х. И., Мордвиновск. пер., 24.
Финкельштейн, Б. Гончаровка, 9.
Финкельштейн А. И., Грековская, 39.
Финкельштейн И. Б., М. Гончаровка, 16.
Финкельштейн И. Л., Гражданская,18.
Финкельштейн М. И., ул. Своб. Академии, 24.
Финкельштейн М. Ф., Конторская, 78.
Финкельштейн Ц. Ф., Конторская, 78.
Финкельштейн Я. Ф., Конторская, 78.
Финке О. И., ул. Яковлева, 7 и 9.
Финога И. Т., Змиевская, 108.
Финогенов А. Д., Анненская, 46.
Финтиктитов А. С., пл. Руднева, 7.
Финько В. Л., Молчановский, 17.
Финько И. И., Молчановский, 17.
Финько И. М., Николаевская, 6.
Финько М. С., Крайняя, 5.
Фионов П. Е., Башлаевский, 6.
Фиргер В. О., Чеботарская, 3.
Фирюлина И. П., Куриловская, 19.
Фирсов Д. А., хут. Сахара.
Фирсов М. А., Чистоклетовская, 5.
Фирсов Н. Е., М.-Панасовка, 22.
Фирсов П. Д., хут. Сахара.
Фирсов П. И., Ильинская, 36.
Фирсова, Ярославская, 9.
Фирсова А. Ф., М.-Панасовка, 22.
Фирсова И. М., хут. Сахара.
Фирсова Ю. М., С.-Мясницкая, 17.
Фисенко А. Ф., Кремлевская, 14.
Фисенко Д. В., Кладбищенская, 102.
Фисина А., ул. Свердлова, 14.
Фишбейн С. Л., пер. Короленко, 25.
Фишбейн Я. М., Скобелевская, 10, кв. 5.
Фишберг Н. Р., Благовещенская, 18.
Фишелев А. М., ул. Свердлова, 9.
Фишелев Ф. М., С.-Московская, 9.
Фишельман Н. Л., Молчановский, 9.
Фишер А. Д., Садовая, 16.
Фишер В. Ф., Ващенковский, 34.
Фишкин А. Г., ул. Котлова, 82.
Фишкин М. А., Мордвиновский, 18.
Фишман, Нетечинская, 27.
Фишман Г., Бужинский, 10.
Фишман М. Х., ул. Михайлова, 5.
Фишман Х. Х., Кооперативная, 35.
Флансман, ул. Свердлова, 2.
Флаум Л. Е., Рымарская, 23
Флейдерман В. С., Рыжовская, 22.
Флейш И. С., 1-й Тарасовский в'езд, 24.
Флейшер И. А., Петинский, 23.
Флидцерг В. С., Рыжовская, 22.
Флорин В. М., Чернышевская, 16
Флоровская М. И., С.-Мясницкая, 4.
Флорц Н. А., Пушкинская, 69.
Флусов И. Л., Юрьевская, 15.
Фошнлейб, Купеческий спуск, 2.
Фойст А. А., ул. Котлова, 76.
Фокин Н. С., Анненская, 33.
Фокин Н. С., Анненская, 33.
Фоль С. И., Рогатинский, 19.
Фолько С. С., С.-Московская, 69.
Фольнер И. И., Грековская, 14.
Фоменко А. А., Ярославская, 20.
Фоменко А. Д., Юрьевская, 26.
Фоменко Б. С., Колчинский, 19.
Фоменко Г. Д., Юрьевская, 26.
Фоменко Д. К., Железнодорожная, 28.
Фоменко Д. Ф., Юрьевская, 26.
Фоменко Е., Георгиевская, 51.
Фоменко И. А., Балашевский, 8/9.
Фоменко М. А., Железнодорожная, 28.
Фоменко М. Е., Власовский, 7.
Фоменко М. Ф., Афанасьевская, 48.
Фоменко Н. В., адрес не указан.
Фоменко Р. И., Андреевская, 30.
Фомин, ул. Котлова, 104.
Фомин А. Е., Ермолаевский, 9.
Фомин А. Н., ул. 1-го Мая, 29.
Фомин В. В., Конторская, 93.
Фомин В. Ф., Альбовский, 1.
Фомин Е. Ф., Сах.-Заводская, 1.
Фомин И. И., Якубовский, 8.
Фомин Н. З., М.-Гончаровка, 37/35.
Фомин Ф. С., 2-й Панасовский проезд, 15.
Фомин Ф. Ф., Корсиковская, 11.
Фомина А. Ф., адрес не указан.
Фомина Н. И., Конторская, 7.
Фомичев М. М., Кульбицкий, 22.
Фомичева Т. И., хут. Дубковки.
Фомиченко Г. Д., Уральская, 21.
Фомишкин В. М., Рымарская, 22.
Фомкин Н. Е., Стрелецкий, 41.
Фомкина А. И., ул. Котлова, 94.
Фомкина М. А., ул. Котлова, 94.
Фондлан О. О., ул. К. Маркса, 8.
Фонина М. С., Трофимовский, 6.
Форберг О. Г., В.-Гончаровка, 26.
Форвиль, М.-Гончаровка, 4.
Форман Г. И., ул. Котлова, 24.
Форова К. И., Якубовский, 2.
Форофанов С. Е., Скрыпниковский, 9.
Фортунатов П. Н., Холодная Гора, 6.
Фортуе Д. И., ул. Свердлова, 69.
Фостенко М. Ф., Змиевская, 64.
Фоффе-Либман Л. В., Владимирская ул., 13.
Фрадин И. Х., ул. Свердлова, 37.
Фрадина С. А., ул. Свердлова, 37.
Фрадкин В. С., С.-Московская, 18.
Фрадкин Е. М., Моичная, 29.
Фрадкин М. М., Соляниковский, 18.
Фрайберг М. Я., Молочная, 34.
Фрайфельд Д. С., С.-Московская, 77.
Фрайфельд Е. М., С.-Московская, 77.
Фрайфельд Э., Юрьевский, 11.
Франкфурт З. Н., Речной, 7.
Франфельд Г. А., Ивановская, 14.
Францкевич А., Леусовский, 9.
Французов М. М., Мордвиновский, 24.
Фраткин Н., Елизаветинская, 9.
Фраткин Н. Л., Елизаветинская, 9.
Фрацков И. З., ул. Яковлева, 41.
Фрейд А. З., пер. Короленко, 25.
Фрейдин А. З., ул. Яковлева, 33.
Фрейдин Ш. Н., Лопанский, 10.
Фрейдинсон М. А., Конторская, 2.
Фрейман А. И., Троицкий, 2.
Фрейман Б. М., Театральная пл., 3.
Фрейман Б. М., Театральный, 3.
Фрейман З. Г., Бездонная, 11.
Фрейман П. Г., Бездонная, 11.
Фрейман П. М., Театральный, 3.
Фрейман Х. А., Дмитриевская, 28.
Фрейман Х. Л., Чеботарская, 24.
Фрейман Я. Д., пер. Короленко, 21.
Фрейнахер Э. И., Пискуновский, 5.
Фрейштейн Г. Б., Тихоновская, 17.

Френкель, адрес не указан.
Френкель, Суздальский ряд, 66.
Френкель М. А., Слесарный, 14.
Френкель Г. А., доктор медицины, ул., К. Либкнехта.
Френкель С. Е., ул. Михайлова, 8.
Френкин Д. М., Плехановская, 41.
Фрид А. В., Военная, 17.
Фридкин В. Л., Сирохинская, 27.
Фридкин О. Т., ул. К. Либкнехта, 15.
Фридлянд И. Ю., Чеботарская, 46.
Фридман Г. З., Лопатинский, 4.
Фридман Е. Д., Лопатинский, 4.
Фридман И. Д., Клочковская, 37.
Фридман И. Ш., Москалевская, 40
Фридман Л. Д., ул. Сверчлова, 31.
Фридман Л. М., ул. Яковлева, 41.
Фридман М. Е., Чеботарская, 34.
Фридман Ф. И., Марьинская, 6.
Фридман Х., Змиевская, 18.
Фридман Ц. М., ул. К. Либкнехта, 2.
Фридман Я. Г., Конторский, 4.
Фризинский И. А., Молчановский, 10.
Фриоман С. А., пл. Тевелева, 25.
Фродин И. Х., Суздальский р., 55/56.
Фродин М. Е., Чеботарская, 25.
Фродин М., Чеботарская, 25.
Фролкин Т. А., Рымарская, 23/3.
Фролов А., Григоровская, 9.
Фролов А., Конная, 16.
Фролов А. Ф., Моичная, 31.
Фролов П. О., Чернышевская, 27.
Фролов И. М., Владимирская, 9.
Фролов М. Д., 2-й Панасовский проезд, 24.
Фролов С. Г., Проезжая, 23.
Фролов Т. М., Мерефа.
Фролов Т. М., Анненская, 35.
Фролов Ф., Кремлевская, 10.
Фролова, Б.-Григоровская, 9.
Фролова Н. Я., Проезжая, 23.
Фролова О. П., 2-й Панасовский проезд, 24.
Фролова С., Григоровская, 9.
Фронцкевич Б. П., Тургеневская, 11
Фрума Е. К., Искринский, 3.
Фрумин, ул. Феербаха, 5.
Фрумсон В. Г., С.-Московская, 18.
Фрумсон И. Е., Кладбищенская, 8.
Фудетри, адрес не указан.
Фукс А. А., ул. Равенства и Братс., 45
Фукс Г. А., Башлаевская, 1.
Фукс И. М., Спиридоновская 3.
Фукс Я. И., Куликовская, 17.
Фукс Я. С., ул. Михайлова, 17.
Фуксман Б. Я., Белгородская, 33.
Фундылер Э. Я., ул. 1-го мая, 21.
Фуненкова Н. Д., Бондаревская, 9.
Функиф А. А., Молочный, 6.
Фунштейн Г. Р., Подольский, 2.
Фунштейн Ф. Б., Тихоновская, 17.
Фуренто, адрес не указан.
Фурман Е. А., Измайловская, 4.
Фурман Я. Ш., ул. Свердлова, 22.
Фурман Я. И., ул. Свердлова, 22.
Фурманов Б. И., Конторская, 31.
Фурманова Е. А., Дмитриевская, 29.
Фурманский И. И., Плехановская, 50.
Фурманский Ф. П., ул. Плеханова, 50.
Фурмонский Ф., ул. Плеханова, 50.
Фурсин П. А., Якубовский, 7.
Фурсов Г. А., Кривая, 16.
Фурсов П. М., Сковородинская, 7.
Фурсова А. Я., Корсиковская, 4.
Фурсова П. С., Кривая, 16.
Фуршаков М. А., Дмитриевская, 28.
Футерас, Кацарская, 7.
Футерфие Ф. И., Воскресенская, 81.
Футерфик Ф. И., ул. Урицкого, 1.

Футлярная мастерская кожанных изделий гр-на Гисина Д. А., Кузнечная, 18.

Футман А. В., Дмитриевская, 30.

Х.

Хабаров И. С., Змиевская, 101.
Хаблан Б.Г., Плехановская, 37.
Хаботкин И. Х., Сосновая, 3.
Хавасян М. К., Нетечинская, 26.
Хавин А. И., Мордвиновский переулок, 24.
Хавин М. Б., Конторская, 8.
Хавин М. Е., 1-ый Панасовский проезд, 12.
Хавин М. Я., ул. К. Маркса, 4.
Хавин С. М., ул. Котлова, 53.
Хавкин, ул. 1-го Мая, 6.
Хавкин А. Б., пл. Тевелева, 3.
Хавкин А. Б., ул. Свердлова, 3.
Хавкин Д. И., Клочковская, 74.
Хавкин З. Е., Змиевская, 108.
Хавкин И. М., М.-Панасовка, 11.
Хавкин М. Г., Плехановская, 27.
Хавкин М. Г., адрес не указан.
Хавкин М. Е., М.-Панасовка, 11,
Хавкина М. Э., Молочная, 10.
Хавкина С. Г., Безуглый пер., 20.
Хавосян М., Нетечинская, 26.
Хаврюченко М. С., ул. Свердлова, 45.
Хаджи А. З., Филипповская, 20.
Хадуков; Дмитриевская, 34.
Хаеловский В. А., К. Либкнехта, 39.
Хает Л. И., Рымарская, 23.
Хает М. Б., Ярославская, 10.
Хает М. И., Рымарская, 23.
Хаетович Р. Я., Жатчинск. в'езд, 6/2.
Хазан Т. Я., Чеботарская, 14.
Хазанов А. В., Елизаветинский переулок, 46.
Хазанова М. С., Бурсацк. спуск, 8.
Хазанович, Ветеринарная, 3.
Хазанович, М., Чеботарская, 9.
Хазанович С. Г., ул. Октябрьской Революции, 5.
Хазановский М. Н., Ст.-Московская улица, 12.
Хазановский Н. Н., Петровский переулок, 17.
Хазарчьян, ул. Свердлова, 41.
Хазетов И. И. Конторская, 93.
Хазин А. И., ул. Котлова, 25.
Хазарчан Г. М., М.-Гончаровка, 9.
Хазсахметов Н. А., х. Косолаповка.
Хазсахметова Т. Е., х. Косолаповка.
Хаимович И. И., Сериковская, 60.
Хаимович М. А., Марьинская, 2.
Хаимович М. И., Ващенковский переулок, 18.
Хаимсон Э. Л., ул. 1-го Мая, 16.
Хаин Н. Х. Гражданская, 3.
Хаиновская Р. Д., ул. Свердлова, 9.
Хаинсон Л. Б, Змиевская, 20.
Хаинсон М. Б., ул. Котлова, 25.
Хаит В. М., Купеческий спуск, 2.
Хаит Л. И., адрес не указан.
Хаик А. Г., Конторская, 47.
Хайбетов А. Н., Скрыпниковский пер., 12.
Хайбулин Н. М., Искринская 21.
Хайбулин Н. М., Искринская, 2.
Хайдис М. С., Клочковская, 28.
Хайкель З. К., Конторская, 39.
Хайкин А. В., ул. Свердлова, 42.
Хайкин И. Г., Дмитриевская, 29.
Хайкин Л. М., Гостинная, 6.
Хайкин М. Л., ул. Ганны, 32.
Хайкин Н. М., Украинская, 23.
Хайкина Е. Л., Почтовый пер., 15.
Хаймович Б., Конторская ул., 59.
Хайнацкий Э. М., Лелюковский переулок, 3.
Хайницкая Б. К., Корсиковская, 19.
Хайтис Г. Е., Аптекарский пер., 3а.
Хайтис Г. С., Аптекарский пер., 3а.
Хайценс Н. З., Железнодорожная улица, 29.
Хайцис Г. С., Аптекарский пер., 3.
Хайцис М. С., Клочковская, 28.
Хаки А. Б., Черноглазовская, 4А.
Халаков, адрес не указан.
Халевский А. Ю., Никитинский переулок, 22.
Халий Г. М., 2-ой Панасовский проезд, 30.
Халик И. Я., дер. Васищева.
Халилугин Х., Капустянская, 10.
Халилугина К. М., Капустянская, 10.
Халим С. Т., ул. Урицкого, 21.
Халимов И. С., Гиевская, 47.
Халин А. Т., ул. Урицкого, 21.
Халин А. Ф., Филипповская, 24.
Халин И. И., Грековская, 39.
Халин И. Ф., адрес не указан.
Халин Ф., Змиевская, 108.
Халина А. И., Филипповская, 24.
Халицкий А. И., Клочковская улица, 112/114.
Халы О. Ш., Красноармейская, 8.
Хам И. М., Мартыновская, 10.
Хаминова В. И., ул. Плеханова, 42.
Хамицкая Е. М., Основянская, 46.
Хамовская Е. Л., Палладиевская, 6.
Хаммаили К. А., ул. Свердлова, 113.
Ханайченко К., Ханайченковск. ул. 18.
Хандрос М. Б., Скрыпницкая, 10.
Хандрос С. Б., Юрьевская, 4а.
Хаников А. А., Плехановская, 29.
Ханикьвянц А. А., улица Свердлова, 126.
Ханикьянц Т. А., ул. Свердлова, 126.
Ханин С. Т., Конторская, 63.
Ханин Я. М., Юрьевская, 18.
Ханкянц, Плехановская, 39.
Ханович Б. Г., Рымарская, 23.
Ханович П. В., ул. Ганны, 5.
Ханоузов А. Я., Красноармейская улица, 10.
Ханоянц В., Кладбищенская, 98.
Хануноглы А. Д., Ивановская, 25.
Ханутин З. Х., Киевская, 6.
Ханченко Ф. Ф., Плехановская, 98.
Ханчероцкий Я., Театральн. пер., 4.
Ханерская З. П., Донец-Захаржевская, 2.
Хапиловский А. П., Дудниковский пер., 3.
Хапомкин Я. Л., Кузнечная, 26.
Харамац Х. Х., Пушкинская, 51.
Харжин, Гордиенковская, 23.
Харзов И. А., адрес не указан.
Харзунов П. М., Александро-Невская, 34.

Хари И. Е., улица Раковского, 15, гост. Укрбюробин.

Харин, ул. Свердлова, 17.
Харин С. П., Грековская, 76.
Харин Ф. П., ул. Октябрьской Революции, 62.
Харина А. С., Грековская, 76.
Харина Е. С., ул. Котлова, 78.
Харитомнико Т. Е., Плехановская улица, 130.
Харитонов В.И., Театральная пл., 2
Харитонов П. И., ул. Котлова, 88.
Харитонов Я. И., Дмитриевская, 36.
Харитонов Я. Н., Кладбищенская улица, 45.
Харитонов Я. П., Кладбищенская улица, 45.
Харитонова А., Конторская, 59.
Харитонова З. М., ул. Котлова, 88.
Харитонова М., Рошетьковская, 19.
Харитонова М. Н., Грековская, 76.
Харькевич, Нетечинская, 16.
Харламов С. М., Молочный в'езд, 37/4.
Харламов С. Ф., Конторская, 2.
Хармакая О. Г., Чеботарская, 17.
Харнам А. М., 1-ый Панасовский проезд, 8.
Харнам З. И., 1-ый Панасовский проезд, 8.
Харнам И. И., 1-ый Панасовский проезд, 8.
Харнам Н. И., 1-ый Панасовский проезд, 8.
Харнам Ц. В., 1-ый Панасовский проезд, 8.
Харский С. В., Скрыпницкая, 13.
Харужая В. С., Дудниковская, 24.
Харужий С. Ф., Дудниковская, 24.
Хархурель Г. Г., Чеботарская, 21.
Хархурин М. Г., Гончаровский бульвар, 5.
Харченко, Суздальский ряд,
Харченко А. А., Фельдшерская, 32.
Харченко А. Г., Сумпанская, 13.
Харченко А. И., ул. Свободной Академии, 35.
Харченко А. И., Проезжий пер., 24.
Харченко А. И., Кульбицкий переулок, 18.
Харченко А. Н., Черкасская, 48.
Харченко Б. Ф., Конюшенная, 19.
Харченко В. И., хут. Дубковка, ст. Основа.
Харченко Г. Д., Бондаревская, 19.
Харченко Д. М., Капустянская, 14.
Харченко Д. Х., Суздальская, 67.
Харченко Д. Х., Суздальский ряд.
Харченко Е. И., Ст.-Московская, 28.
Харченко Е. Н., хут. Дубковки, ст. Основа.
Харченко И. А., Фельдшерская, 92.
Харченко И. И., Фельдшерская, 92.
Харченко И. М., Черкасская, 48.
Харченко И. Ф., Андреевская, 42.
Харченко К. И., Козюлинский переулок, 16.
Харченко Л. Р., Фельдшерская, 92.
Харченко Н. М., Проезжий пер., 24.
Харченко П. А., Татарский пер., 6.
Харченко П., Тарасовская, 47.
Харченко С. К., адрес не указан.
Харшавский И. Л., Мордвиновский пер., 24.
Харьковская А. Д., Ст. Основа, Карташевская, 5.
Харьковская Н. Д., Ст. Основа, Карташевская, 5.
Харьковская П. Д., Ст. Основа, Карташевская, 5.
Харьковский А. И., дача Шатилова.
Харьковский Д. П., Ст. Основа, Карташевская, 5.

Харьковское Торговое Отделение «Химуголь». Гостинница «Спартак». №№ 86-90, тел. 5-25. Упр. отд. Певци А. И., Сергиевская пл.

Харьковщенко П. В., Измайловская улица, 6.
Хасс А. М., Б.-Панасовка, 6.
Хасин Л. Р., Чеботарская, 61.
Хасин М. Я., ул. Маркса, 4.
Хасин Н. Р., Чеботарская, 61.
Хасин Ю., Гончаровский бульв., 3.
Хассис Н. З., Куликовская, 12.
Хаскин Б. Х., Харьковский пер., 12
Хаскин В. А., Лопатинский переулок, 26.
Хаскин М. Л., Ст.-Московская, 57.
Хаскинд П. С., Б.-Гончаровская, 11.
Хаславский А. Л., Нетечинская, 55.
Хасмавская Н. Ф., ул. К. Либкнехта, 39.
Хасьтев С. Д., Константиновская улица, 15.
Хатин А. М., Нетечинский пер., 8.
Хаткевич М. Л., Холодная Гора, Соляниковская, 30.
Хатунцев Н. С., Владимирская, 17.
Хаузе И. И., ул. Котлова, 24.
Хахолев Н. Д., Тургеневская, 2.
Хацакорцян К., Нетечинская, 26.
Хащенко А. П., Ермолаевский переулок, 8.
Хащелевич Г. А., Мордвиновский пер., 18.
Хащель Л. М., Скрыпницкая, 17.
Хащкин Х. К., Нетечинская наб., 10.
Хащко Б. З., Ст. Основа, Торговая улица, 50.
Хачатуров Г. В., Рымарская, 15/2.
Хачитурянц М. М., Черноглазовская улица, 21.
Хашевский Б. М., М.-Панасовская улица, 18.
Хвеснок Н. П., 1-ый Панасовский проезд, 14.
Хволес Б. М., Магазин, 3.
Хволес Б. М., Столярный пер., 20.
Хворостанский М. В., Конторская улица, 35.
Хворостенко Б. Д., ул. Шевченко, 98.
Хворостенко Е. Д., ул. Шевченко, 98.
Хворостенко П. В., Андреевская, 1.
Хворостов Г. М., адрес не указан.
Хвост П. О., ул. Плеханова, 59.
Хвостенко А. О., ул. Плеханова, 59.
Хвостенко А. О., Петинский переулок, 27.
Хвостенко Г. О., ул. Плеханова, 59.
Хвостенко Н. О., ул. Плеханова, 59.
Хвостов А. В., Клочковская, 41, Мордвиновск., 14.
Хедекель Х. Б., Екатерининская, 79.
Хейн Е. А., Чеботарская, 34.
Хейфер Б. С., Тихоновская, 17.
Хейфец Б., пл. Урицкого, 10.
Хейфец Б., Воскресенская пл., 10.
Хейфец В. И., пер. Яковлева, 3.
Хейфец В., ул. Короленко, 21.
Хейфец Л. М., ул. Плеханова, 23.
Хейфец М. А., М. Гончаровка, 37/35
Хейфец М. А., Гражданская, 15.
Хехфец М. Е., Б.-Панасовка, 51.
Хейфец П. В., Б. Гончаровка, 26.
Хейфец С. М., Б. Гончаровка, 26.
Хейфец С. М., Куликовская, 17.
Хейфец С. С., Никитинский пер., 22
Хейфец Х. С., ул. Ганны, 3.
Хейфец Я. Э., Благовещенская, 15.
Хейфис Б. М., Змиевская, 6.
Хейфиц М. Л., ул. Котлова, 51.
Хеплин И. В., ул. Котлова, 76.
Херрос Б. И., Нетечинская, 25.
Херсонский А. Х., Конторская, 43
Херсонский И. Х., Рыбная, 2.
Херсонский И. Х., Кооперативная, 2.
Хесин Д. О., Технологическая, 2/16.
Хесин М. И., Армянский пер., 2.
Хидекель Ю. М., ул. 1-го Мая, 5.
Хиерный К. К., Сидельниковский пер., 7/3.
Хиженяк, адрес не указан.
Хижизков И. А., Ващенковская левада, 3.
Хижняк Н. Ф., Токовая, 46.
Хижняков И. Г., Спиридоновская, 6.
Хиздер И. М., Конторская, 2.
Хизпиченко В. И., адрес не указан.
Хиль Г. Ф., Б. Панасовка, 27.
Хиль С. Ф., ул. Котлова, 6.
Хилько Е. М., ул. Плеханова, 22.
Хилько М. Е., Евдоковский пер., 16.
Хильченко Н. П., Анненская, 33.

Хименко Г. П., ул. Свердлова, 7.
Химич Е. И., Малиновский пер., 15.
Химото Г., Дмитриевская, 32/36.
«Химстрой». Кооперативная, 3.
Химуголь, Сергеевская пл., 8.
Хинченко А. П., М. Гончарова, 26.
Хинченко В. Т., пер. Яковлева, 12.
Хинкис В. Б., Садовая, 16.
Хиньченко, Анненская, 33.
Хирный И. В., Марьинская, 12.
Хирныче И. Я., адрес не указан.
Хитрик, Нетечинский пер., 14.
Хитриль Г. С., Вознесенская, 4.
Хитров В. Н., Ново-Фесенковская улица, 11.
Хитров К. П., ул. К. Либкнехта, 74.
Хитров М. К., Каркачевский переулок, 6.
Хитрова, Самеровский пер., 3.
Хицан А. Ф., Грековская, ул., 80.
Хиде П. Ф., Сах.-Заводская, 71.
Хиценко А. Я., Ст.-Кладбищенская улица, 29.
Хиценко К. А., Змиевская, 89/93.
Хиценко С. Ф., Ст.-Кладбищенская улица, 29.
Хияспиченко Н. И., Стрелецкий переулок, 38.
Хлебников Н. В., Вознесенская, 4.
Хлебников Н. Н., Мордвиновский пер., 13.
Хлебников С. М., Харьковский переулок, 15.
Хлебович, ул. Михайлова, 13/17.
Хлеболюб А. Э., Чеботарская, 39.
Хлебопекарня, Бородинская, 49, Поддорожная, 7., Лысая Гора.
Хлебопекарня, Союз «Восток», Конторская, 37.
Хлопова Е. И., Тихоновская, 18.
Хлопонин С. В., Киевская, 23.
Хлудов, Скрыпниковский пер., 25.
Хлупек А. Я., хут. Дубковки.
Хлупек Е. И., хут. Дубковки.
Хмаловский С., Молочная ул., 71.
Хмелев Н. И., Садово-Куликовская улица, 16.
Хмелевская М. С., Башлаевская, 8.
Хмелов И. И., Белгородская, 20.
Хмель В. С., Григоровская, 48.
Хмельницкая В. В., Балашовская улица, 23.
Хмельницкий, ул. Ганны, 33.
Хмельшук З. Г., Конторская, 9/22.
Хмиров М. Г., Рудаковский переулок, 46.
Хмура И. И., Расторгуевский переулок, 3.
Хмура Н. В., Расторгуевский переулок, 3.
Хмура П. И., Расторгуевский переулок, 3.
Хованкин Е. М., Куриловская, 50.
Хованкин С .Н., Клочковская ул., 112/114.
Хованов К. Д., Бондаревская, 8.
Хованский, Зав. Рекл. Отд. Укрвоздухпути, Московская, 13.
Хованский И. И., Колодезный переулок, 53.
Хогодняк А. С., адрес не указан.
Ходаковская А .Д., Александровская, 4.
Ходаковская П. В., Красноармейская, 4.
Ходаковский Г. Н., Ващенковский переулок, 30.
Ходаковский И. Б., Клочковская, 81.
Ходас М. П., Конная, 6.
Ходеев Е. И., Украинская, 15.
Ходер И. С., М.-Панасовка, 33.
Ходер Р. Ш., М.-Панасовка, 33.
Ходжан А. В., ул. Свердлова, 53/55
Ходневич А. Д., Парковая, 7
Ходневич Г. А., Парковая, 7.
Ходов, пл. Урицкого, 4.
Ходован А. М., ул. Свердлова, 53/55.
Ходорковская Л. А., улица Короленко, 22.
Ходорковский Г. Г., Ващенковский переулок, 33.
Ходорковский Е. И., ул. Короленко, 22.
Ходоров Х. С., Чернышевская улица, 55—3.
Ходоровский Г. Ш., Степная, 20.
Ходос, пл. Урицкого, 4.
Ходос М. И., Конная, 6.
Ходос Н. С., Резниковский пер., 4.
Ходос С. Д., Резниковский пер., 4.
Ходосов Я. А., ул. Ганны, 56.
Ходтон П. И., М.-Панасовка, 18.
Ходукин В. С., Белобровский, 8.
Ходукин Е. Г., Измайловская, 5.
Ходукин П. М., Кладбищенская, 84.
Ходунова О. А., Кузинская, 23.
Ходус А.—Э. Л., Ващенковский переулок, 18.
Ходыкин К. Д., Елизаветинская, 13.
Ходыко А. Г., 2-я Поповых, 3.
Ходыко В. Г., 2-я Поповых, 3.
Ходыко Г. М., 2-я Поповых, 3.
Ходыко Т. Н., 2-я Поповых, 3.
Ходяколская А. Д., Красноармейская, 4.
Хожинский Л .Х., ул. Котлова, 6.
Холмаков П. З., Павленковский переулок, 6.
Холмичева И. Г., Сахаро-Заводская улица, 7.
Холмогоров Н. М., Рыжовский переулок, 10.
Холодилин И. Н., ул. Котлова, 76.
Холодная К. И., Дмитриевская, 27.
Холодная К. И., Московская, 16.
Холодная О. Г., Плехановская, 12.
Холодный П. А., Мурмыловский переулок, 17.
Холодняк И. Л., Клеменовская, 15.
Холодняк И. С., Люсинская ул., 54.
Холодняк Н. М., Барановский и Печинский пер., 29 и 8.
Холоднякова, адрес не указан.
Холодов Ф. П., Молочная ул., 26.
Холонкинд И. С., Ивановская, 13.
Холявкин Д. П., Кузнечная, 33—35.
Холщевников Н. В., Пушкинская улица, 41.
Хома А. Н., ул. Урицкого, 17.
Хоменко В. Т., Молчановский переулок, 2.
Хомутов А. Р., Кремлевская, 14.
Хомутов Р .К., Кремлевская, 16
Хомутова О. А., ул. Артема, 24.
Хомчко, адрес не указан.
Хомяк И. Н., Спиридоновская, 7.
Хомяков, Семиградская, 19.
Хомяков Н. И., хут. Сахара.
Хомякова М. Л., хут. Сахара.
Хононкин Е .М., Змиевская, 18.
Хончик М. Д., ул. Котлова, 82.
Хордышев С. А., Кооперативная, 8.
Хорева О. А., Гимназическая набережная, 6.
Хоренка Ф., Конная, 13.
Хоркин Н. Е., Безуглый пер., 18.
Хорлап А. Ш., Клочковская, 43.
Хормаш, адрес не указан.
Хороманский, Ново - Фесенковская улица, 26.
Хоромская А. М., Владимирская улица, 47.
Хорошанский Я. Г., улица Свердлова, 31.
Хорошевский Ф. И., Лебединская улица, 20.
Хоруженко А. П., Военная, 27.
Хоруженко И. А., Ст.-Московская улица, 17.
Хоруженко Я. О., Железнодорожная улица, 5.
Хоруженкова Е. Ф., Нов.-Кузнечная улица, 37.
Хоруженкова Ф. Е., Основа, Балашевская, 53.
Хоружая Е. С., Дудниковская, 24.
Хоружий А. С., Дудниковская, 24.
Хоружий П. С., Дудниковская, 24.
Хорупжий И. А., Монастырская, 7.
Хорцев А. В., Военная, 38.
Хорцев В. А., Военная, 38.
Хорцева А. И., Военная, 38.
Хорцева К. В., Военная, 38.
Хорченко Е. А., Фельдшерская, 90.
Хорчук М. А., Кацарская, 46.
Хотинок П. З., Нетечинская, 24.
Хотинская О. Д., Сирохинская, 27.
Хотыщев К. М., Сосновская, 13.
Хотяков И. Г., Грековская, 23.
Хохлов Д. К., Кузнечная, 43.
Хохлов И. И., Пушкаревская, 6.
Хохлов П. И., Конная пл., 30б.
Хохлов Ф. А., Ново-Полевая, 10.
Хохлова Е. П., Кузинский базар, сальн. р.
Хохлова Е. П., Кузинская, 63.
Хохлова Е. С., ул. Ганны, 30.
Хохлова М. В., адрес не указан.
Хохлова П .И., Конная пл., 15.
Хохловский И. И., Столярный переулок, 4.
Хошабек-Янц С. Л., Моичная, 14.
Хошенбаум, Ново - Колчигинский в'езд, 4.
Храмов А. И., Владимирская, 30.
Храмов А. П., Змиевской пер., 21.
Храмова М. С., Спиридоновская, 5.
Храмова О. А., Змиевской пер., 21.
Храмцов А. З., Франковская, 35.
Хранцов В. Д., Ново-Фесенковская улица, 18.
Храчь Д. И., адрес не указан.
Хребтов И. С., ул. Короленко, 11.
Хребтов М. Н., Владимирская, 30.
Хребтов Н. Е., Заиковская, 58/56.
Хрипков, адрес не указан.
Хриплицева А. Г., Панасовка, 6.
Хрипливцева К. Д., Кузинская, 92.
Хринтовый К. Я., 2-й Тарасовский в'езд, 8.
Хрисанфов И. Е., Степной пер., 40.
Христенко Н. К., Рымарская, 3.
Христоева М. Н., Галинская, 29.
Христьев М. Ф., Молчановский переулок, 5.
Хроль А. М., адрес не указан.
Хроль В. И., Молочная, 56.
Хроль И. Г., адрес не указан.
Хроль М. А., Молочная, 33.
Хроль П. П., Корсиковская, 7.
Хромов Н. А., ст. Основа, Чунихинская улица.
Хромова В. П., Журавлевская, 87.
Хромова П. А., ст. Основа, Чунихинская улица.
Хромяк В. Я., Сычковский пер., 13.
Хрошевский А. К., Решетьковский переулок, 17.
Хруслев Д. А., Монастырск., 11.
Хрущов С. П., Чеботарская, 14.
Хряков П. С., Филипповская, 38.
Хрякова А. Д., Рудаковский переулок, 40.
Хрякова П. А., Филипповская, 38.
Хряпина Н. А., дача 6. Шатилова.
Хрястецкий И. Ф., Лопанская, 24.
Худаев А. А., ул. Котлова, 6.
Худаев А. З., Искринский в'езд, 2.
Худаев Д. З., Змиевской пер., 36.
Худаева А. В., ул. Котлова, 6.
Худаева Ф. И., Богомольская, 10.
Худаковская А. М., ул. Яковлева, 10.
Хударкова О. Я., Фельдшерская, 22.
Хударковский П. Н., Фельдшерская, 22.
Худасова М. О., Екатерининская, 3.
Худенко Е. В., М.-Гончаровская, 20.
Худиков П. Л., 1-й / Чеботарский в'езд, 3.
Худобкин М. Б., Молочная, 75.
Худов А. Н., ул. 1-го Мая, 2.
Худовердов А. С., Пушкинская, 22.
Худовердов К. С., Слесарный переулок, 6.
Художин, адрес не указан.
Худокормов М. И., Цыгаревский переулок, 19.
Худуков М. М., Нетечинская, 23.
Худяк О. М., Чеботарская, 6.
Худяк С. Ф., Харьковский пер., 12.
Худяков В. У., хут. Дубковки.
Худяков Е. И., Заиковский пер., 5.
Худяков М. М., Нетечинская, 32.
Худяков М. М., ул. Свердлова, 37.
Худяков Н .К., Балашовский переулок, 6.
Худяков П. П., адрес не указан.
Худяков М. М., Харьковский переулок, 12.
Худяков М. С., Благовещенская, 8.
Худяков У. П., хут. Дубковки.
Худяков Ф., Андреевская, 35.
Худяков Е. А., хут. Дубковки.
Хузеев Н. Н., 2-й Панасовский проезд, 22.
Хузеева А. И., 2-й Панасовский проезд, 22.
Хузеева М. Ф., 2-й Панасовский проезд, 22.
Хургин Я. Г., Чернышевская, 3.
Хури-Левитус, Харьковский пер., 1.
Хурин И. С., Грековская, 14.
Хусид, Дмитриевская, 26.
Хусид И. М., Классический пер., 8.
Хуснедтинов Ж., Рыбасовская, 30.
Хыванов А. В., Елизаветинская, 17.
Хэмлен М. Л., Москалевка, 12.

Ц.

Цаблинский С. И., Армянский переулок, 2.
Цавыдон, Искринский пер., 12.
Цагарелли К. С., ул. Свердлова, 38.
Цадиков И. М., ул. Революции, 16.
Цадович Г. Л., ул. Плеханова, 58.
Цалемчук С. Ц., Кацарская, 20.
Цайсман Л. И., ул. Котлова, 82.
Цальдшар, Нетечинская, 17.
Цамберов Г. М., Конторская, 38.
Цапенко В. П., Андреевская, 69.
Цапенко Д. Н., Кацарская, 50.
Цапосник С. Д., Конная, 26.
Царкович Э. Б., Грековская, 35.
Царус И. О., Грековская, 83.
Цацкин Л. А., Б.-Панасовка, 12.
Цагев А. Г., Сах.-Заводская, 37.
Цвайков С. И., Конная, 6.
Цвейбах А. А., Почтовый пер., 15.
Цветков, адрес не указан.
Цветков А. И., Репинский пер., 5.
Цветков В. И., Конная пл., 5.
Цветков В. Т., адрес не указан.
Цветков Н. Ф., Моичная, 18.
Цветков Ф., адрес не указан.
Цветкова А. Д., ул. Свердлова.
Цветов Ф. А., Управл. Донецких жел. дор.
Цвик П. Л., Лопанский пер., 4.
Цвик С. В., Нетечинская, 30.
Цвитковский Ф. А., Украинбанк.
Цвях Н. И., Клеменовская, 5.
Цейриф Ш. М., Торговый пер., 7.
Цейтин Л. Я., ул. Яковлева, 41.
Цейтлин Б. Д., Заиковская, 36.
Цейтлин В. З., Фонарный пер., 17.
Цейтлин З. Я., ул. Котлова, 12.
Цейтлин И. И., Заиковская, 36.
Цейтлин И .М., Нетечинская набережная, 11.
Цейтлин Л. Б., Лопатинский переулок, 3.
Цейтлин М. Е., Ст.-Московская, 87.
Цейтлин С. М., Ст.-Московская, 72.
Цейтлин Я. А., Ст.-Московская, 3—8.
Цейтлина Е. А., Сомовская, 3.
Цейц В. С., адрес не указан.
Целогородов, Дмитриевская, 4.
Целонк Ф. И., Змиевская, 105.
Цема Е. З., Степной пер., 15.
Цемах Э. М., Театральный пер., 6.
Ценковский Г. И., Гиевская, 10.
Цепеленко В. А., Кромчаниновская улица, 9.
Цепеленко Е. С., Кромчаниновская улица, 9.
Цеперник К. К., Владимирская, 49.
Цепко Р. Д., Конная, 11.
Цепковская А. И., Франковская, 33.
Цепковская А. П., ул. Котлова, 78.
Цепковская Е. П., Франковская, 33.
Цепковская М. И., Франковская, 33.
Цепковский Г. И., Гиевская, 10.
Цеплицкий, Ст.-Московская, 69.
Цепта Л. И., Плехановская, 139.
Цептлин М. Е., Ст.-Московская, 87.
Церабкоп, Базарная площ.
«Церера», Москалевка, Газовая, 16.
Церковная М. А., Степной пер., 18.
Церковный Г. Х., Степной пер., 18.
Цесельский Е. А., Андреевская, 74.
Цесельский И. С., Чеботарская, 8.
Цеслинский Е. Е., Кооперативная улица, 8.
Цета К. Е., ул. Плеханова, 32.
Цетлин Ш. Г., Борзый пер., 6.
Цетлин Ш. Р., Борзый пер., 4.
Цеунов В. Д., Гимназическая набережная, 15.
Цеховской Л. В., ул. Фейербаха, 5.
Цибульников П. М., Авраамовская улица, 1.
Цибульская А. А., улица Свердлова, 53/55.
Цибульская В., Холодная гора, 20.
Цибульский Я. Ю., Конторская, 2.
Цивлин А. Э., ул. Ганны, 39.
Цивлин И. Ф., Юрьевский пер., 10.
Цивлин Я. Ф., Примеровская, 8.
Цивлина Ц. Б., Рыжовская, 15.
Цигичкина А. Г., Змиевская, 38.
Цигичкина Н., Тарасовская, 41.
Цикало А. И., Константиновская, 12.
Цикало П. Ф., Константиновская, 12.
Цикман Г. И., ул. Ганны, 64.
Цилевич И. Б., Конторская, 39..
Цилевич Х. Ш., Конторская, 31.
Цилевич Я. Б., Б.-Панасовка, 74.
Цильбалнеров У. Ф., Всехсвятская, 59.
Цильман, ул. Котлова, 12.
Циляров И. М., ул. Свердлова, 111.
Цимбал А. М., Ивановка, Николаевская, 13.
Цимбал З. Н., Ивановка, Подгорный, 17.
Цимблер И. В., Классический переулок, 6.
Цимцяк Е. Ф., Стрелецкий пер., 16.
Цинбан Г. И., Николаевская ул., 13.
Цинберг В., Б.-Гончаровка, 14.

Цинберг И. Л., Б.-Гончаровка, 14.
Цинковенный Г. И., Змиевская, 98.
Цинковская А. И., Змиевская, 98.
Циоменко Н. П., В.-Гиевская, 81.
Цион А. И., Андреевская, 35.
Циперович И. В., Театральный переулок, 3.
Ципин Б. З., Скрипницкий пер., 11
Ципирович А. В., ул. Карла Маркса, 10/12.
Циркович Э.—В. Л., Грековская, 35.
Циркуненко К. Д., Репинский переулок, 11.
Цирлин А. Д., адрес не указан.
Цирлин К. М., Грековская, 26.
Цирлин Р. Э., Конторская, 52.
Цирлина Р. Г., адрес не указан.
Цирюльников Э. С., Дмитриевская улица, 28.
Цисин И. Н., Галушкинская, 15.
Цицинский В. М., ул. Котлова, 10.
Цишевский В. П., Кладбищенская улица, 45.
Цойрсер, Торговый пер., 7.
Цофиас Л. Г., Юрьевская, 8.
Цуканов В. П., Хапайченковская, 8.
Цуканов Г. С., Власовский пер., 7.
Цуканов И. Д., Ст.-Московская, 49.
Цуканов М. А., ул. Котлова, 85/2.
Цуканова А. Е., Заиковская ул., 35.
Цуканова М. К., Тихоновская, 8.
Цуканова Ф. Х., ул. Котлова, 85/2.
Цукерман А. И., ул. К. Маркса, 2.
Цукерман И .А., Резниковский переулок, 4.
Цукерман И. А., Рымарская, 25—2.
Цукерман М. В., Скрипницкая, 7.
Цукерман С., ул. К. Маркса.
Цукерник, ул. 1-го Мая, 5.
Цукерник А. Б., 1-й Панасовский проезд, 7.
Цукерник В. Б., 2-й Панасовский проезд, 32.
Цукерник М. Г., 2-й Панасовский проезд, 32.
Цукерник С. С., 1-й Панасовский проезд, 7.
Цукуров М. И., Залютинская, 15.
Цуренко И. А., Чеботарская, 9.
Цурихин В. Г., ул. 1-го Мая, 17.
Цыбань Г. Г., Кромчаниновская, 20.
Цыбезов А. Г., Клочковская, 41.
Цыбенко И. М., Сахаро-Заводская улица, 98.
Цыбулевская Е. С., Садовая, 15.
Цыбульник В. А., ул. Котлова, 6.
Цыбульник И. Ф., ул. Котлова, 6.
Цыбульник Ф. Я., ул. Короленко, 10.
Цыбульникова А. Н., площ. Комсомольца, 3.
Цыбульская, ул. К. Либкнехта, 57.
Цыбульский, Пороховая, 20.
Цыбульский И. А., Власовский переулок, 7.
Цыбуля Е. И., Владимирская, 30.
Цывлин В. Д., Юрьевская, 28.
Цывлин И., Юрьевский, 10.
Цывняк М. И., Мордвиновский переулок, 24.
Цыганенко И. Н., Фесенковская, 17.
Цыганенко И., адрес не указан.
Цыганенко К. М., ул. Свердлова, 35.
Цыганков А. Г., хут. Косолаповка,
Цыганков Н. Г., хут. Косолаповка.
Цыганкова А. С., хут. Косолаповка.
Цыганкова П. И., хут. Косолаповка.
Цыганкова Ф. Л., Конторская, 78.
Цыганов Ф. Ф., Кладбищенская, 84.
Цыгарева Н. В., Основянская, 51.
Цыгарева П. М., Сухаревская, 44.
Цыгагенина Н. В., Кацарская, 50.
Цыгулев А. А., ул. Котлова, 85/2.
Цыгунов Г. А., 1-й Панасовский проезд, 14.
Цыгунов П. А., 1-й Панасовский проезд, 14.
Цыгунова Е. И., 1-й Панасовский проезд, 14.
Цыгунова М. И., 1-й Панасовский проезд, 14.
Цыгунова О. А., 1-й Панасовский проезд, 14.
Цыкович М. И., Подлесная, 54.
Цылюрик П. Я., Андреевская, 19.
Цымбагов, Владимирская, 36.
Цымбурский А. Е., Казармовская улица, 37.
Цынкас А .И., Черкасская, 8.
Цынкас З. М., Черкасская, 8.
Циперович П. В ., Театральный переулок, 3.
Цыпкин М. О., Нетечинская, 7.
Цыпков А. Х., Сериковская, 37.
Цыпленко А. В., адрес не указан.
Цыпляков И. А., Кульбицкий п., 15
Цыпочка М. Тарасовская, 26.
Цыпух Р. З., Ващенковский п., 18.
Цырлов М. А., Скрипницкая, 17.
Цырулькин М. И., Б.-Гончаровская улица, 19.
Цырульникова А. С., Клочковская улица, 58.
Цысенко М. К., Монастырская, 11.
Цыферов Д. Г., Клочковский переулок, 17.
Цюра К. Х., Моичная, 4.

Ч.

Чагибая Е. С., М.-Гончаровская, 32.
Чаевский, Тарасовский пер., 20.
Чайка Х. И., Ващенковская левада, 8.
Чайкин Е. С., Андреевская, 36.
Чайкин С. И., ул. Шевченко, 26.
Чайкина А. Ф., Константиновская улица, 20.
Чайко Г. М., адрес не указан.
Чайковский А. И., Кладбищенская улица, 82.
Чаклипянц М. А., Красноармейская, 8.
Чакминянц М. А., Красноармейская, 8.
Чакмышов М. П., М.-Панасовка, 25.
Чакальянц Т. К., Грековская, 50.
Чалборю, Нетечинская, 39.
Чалов, адрес не указан.
Чалый В. Н., 1-й Тарасовский в'езд, 24.
Чалый С. С., ул. Свердлова, 163.
Чалый Ф. В., Афанасьевская, 34.
Чалышов Ф. Ф., Рудаковская, 28.
Чаматов Г., Б.-Основянская, 12.
Чанкин П., Григоровская, 48.
Чанковский, адрес не указан.
Чапко Г. М., ул. Либкнехта, 82.
Чаплинская, адрес не указан.
Чаплинский И. К., Фонарный переулок, 11.
Чаплыгин Д. А., ул. Плеханова, 104.
Чаплыгин С. А., Кривоконевская улица, 21.
Чаплыгина А. В., С.-Московская улица, 53.
Чаплыгина К. В., Фонарный переулок, 20.
Чаплыгина Е. А., Бородинская, 40.
Чаплыгина П. П., Кривоконевская улица, 21.
Чарка, Б. Ш., Спартаковский переулок, 8.
Чаркин В. И., Рыбасовская, 11.
Чаркина О. Ф., Рыбасовская, 11.
Чарный М. И., ул. Котлова, 12.
Чарова С. С., ул. Артема, 16.
Чарод'янц, Театральный пер., 7/2.
Чарчиян Г. П., Донец-Захаржевская улица, 2.
Чарый М. ул. Котлова.
Часовщик Б. М., Дмитриевская, 29.
Части Пензен. Лесопром. Т-ва, Конторская, 14.
Чаусовская А. Ю., улица Крапоткина, 17.
Чаусовская В. Л., улица Крапоткина, 17.
Чаусовская Р. Д., улица Крапоткина, 17.
Чаусовский И. Д., пл. Руднева, 27.
Чаусовский Я. М., переулок Урицкого, 11.
Чауп П. Б., Знаменская, 24.
Чахалян Н. Е., Плехановская, 100.
Чашева А. Н., адрес не указан.
Чашницкая З. Я., Харьк. 5-й район милиции.
Чашницкий М. К., Харьк. 5-й район милиции.
Чеботарев А. Л., Искринская, 15.
Чеботарев Г. И., Куриловская, 6/а.
Чеботарев Д. Н., Нетечинская, 9.
Чеботарев И. В., 3-я Поповых, 1.
Чеботарев И. В., Куриловская, 6/а.
Чеботарев И. Я., Скрыпницкая, 15.
Чеботарев П. Н., Люсинская, 62.
Чеботарева Л. М., Куриловская, 6/а
Чеботарева Н. И., Воронежский переулок, 4
Чеботарева О. Г., Верховский переулок, 7/9.
Чеботок И., М.-Панасовка, 5.
Чебукин Ф. Д., Плехановская, 70.
Чевычелов Н., ул. Ганны, 53.
Чекан М. И., ул. 1-го Мая, 18.
Чеканова Н. Я., Корсиковская, 19.
Чеканов И. И., Клочковская, 44.
Чекачкова М. М., Искринская, 6.
Чекалин М. П., Искринский, 19.
Чекмарев В. И., Екатерининская, 25.
Чекмарев Я. А., Фастовский переулок, 2.
Челобиенко К., д. Липцы.
Челомбитько Е. Е., Плехановская улица, 132.
Челомбитько А. Т., Корсиковская, 19.
Челомбитько В. Е., Павловский переулок, 40.
Челомбитько Д. К., Павловский переулок, 40.
Челомбитько И. Н., Андреевская улица, 46.
Челомбитько П. Т., Конторская, 93.
Челомбитько Т. В., Змиевской переулок, 22.
Челомбитько Я., Пороховая, 18.
Челоянц, ул. Свердлова, 32.
Челпанов З. О., Семигradский переулок, 5.
Челюк А. И., Б.-Сумская, 7.
Челюк И. И., Б.-Сумская, 7.
Челюк Т. Г., Залесская, 42.
Чемерис И. И., Гиевская, 10.
Чемеров М. В., С.-Московская, 44.
Чемиренко О. М., Основа, Зеленая, д. Карпова.
Чемоданова А. М., Андреевская, 13.
Чемоков Ф. Е., Глаголевский переулок, 10.
Ченчеток, Косая, 27.
Чепанова М. Г., Кремлевская, 14.
Чепела Ф. П., Плехановская, 125.
Чепелев Ф. М., Корсиковская, 11.
Чепелева М. В., Корсиковская, 11.
Чепеленко В. Г., Филипповская, 12.
Чепеленко М. И. Филипповская, 12.
Чепеленко М. Ф., Кладбищенская улица, 36.
Чепелинский А. Д., Грековская, 39.
Чепель А. Е., Богдановский переулок, 17.
Чепель И. И., Решетковский пер., 15.
Чепен-Секи О. Т., Косая, 21.
Чепила Н. К., Сев.-Донецк., 7.
Чепила С. А., Сев.-Донецк., 7.
Чепишна Е. А., ул. Плеханова, 52.
Чепков П. М., Молчановский переулок, 11.
Чепкова А. А., Молчановский переулок, 11.
Чепыженко М. П., Огородняя, 2.
Чепур М. С., Харьковская, 7.
Чепур С. П., Харьковская, 8.
Чепурная Н. И., Фельдшерская, 79.
Чепурной В. В., Смирновская, 1.
Чепурной М. К., Рашкина д., Познанская, 9.
Чепурной С. И., Харьк. 5. район милиции.
Чепурный М. К., Рашкина д., Познанская, 9.
Чепцов В. Д., Кремлевская, 4.
Чепцов Д. П., Кремлевская, 4.
Чепцов П. А., Плехановская, 43.
Черваков П., адрес не указан.
Черванев А.Н., Новоселовская, 8.
Червец М. Ф., Семигradская, 18.
Червинский П. Г., Молчановский, 29.
Червонецкий П., Ханайченковская улица, 8.
Череватенко В. Д., Основянская, 4.
Черевик П. Е., Новиковская, 6.
Черевикин Я. А., Чеботарская улица, 52/54.
Черевкова Х. Л., Молочная, 68.
Чередниченко А., Ханайченковская улица, 21.
Чередниченко А. И., Сев. Донецкая улица, 9.
Чередниченко М. Г., Искринская, 24.
Чередниченко П. В., Рыжевский переулок, 16/2.
Чередниченко П. Г., Искринская, 24.
Чередниченко С. Д., Фельдшерская улица, 81.
Черенков С. Н., Заиковская, 50.
Черенкова А. Т., Заиковская, 36.
Черенкова Д. Г., Заиковская, 36.
Черепаха Е. С., Молочная, 29.
Черепаха Д. В., Основа, Николаевская, 55.
Черепаха И. Н., Кузинская, 90.
Черепаха П. Г., Сериковская, 66.
Черепин Г. Н., Крыловская, 57.
Черепко П. С., ул. Плеханова, 22.
Черепов А. С., Средне-Уральская, 6.
Черепова Е. Г., Семинарная, 12.
Череповский Н. Г., Святогорский переулок, 8.
Череповский Я., Верховский, 21.
Черикова В. Н., Знаменская, 40.
Черилевский Л. И., Конторская, 25.
Черинов, адрес не указан.
Черista А. С., адрес не указан.
Черкас А. Д., Большой поселок.
Черкас П. Д., Большой поселок.
Черкас М. С., Чернышевская, 97.
Черкас Н. И., Большой поселок.
Черкасенко К. М., ул. Ганны, 44.
Черкасов А. В., Клочковская, 19.
Черкасов А. Г., Семигradский, 5.
Черкасов А. М., Каркачевский, 6.
Черкасов А. С., Усовская, 3.
Черкасов Д. И., Пороховая, 5.
Черкасов И. А., Рыбасовская, 15.
Черкасов И. И., Черкасская, 9.
Черкасов Н. В., 1-й Панасовский пр., 14.
Черкасов С. Ф., Усовская, 25.
Черкасова М. Н., Семигradский переулок, 5.
Черкасова О. В., 1-й Панасовский пр., 14.
Черкасова Ф. С., Рыбасовская, 15.
Черкасский, Рымарская, 23.
Черкасский, М. Мясницкая, 4.
Черкасский С. С., Дмитриевская, 29.
Черкашен И. И., Моичная, 8.
Черкашен Н., Тарасовская, 47.
Черкашена М., адрес не указан.
Черкашин Е. И., Ващенковская Левада, 10.
Черкашин И. М., ул. Газны, 53.
Черкашин Ф. А., Клеменовская, 8.
Черкашина А. С., Речной пер., 20.
Черкашенных Н., Безуглый, 24.
Черкесов Г. С., Дмитриевская, 5.
Черкесова Г. И., Кацарская, 27.
Черков А. К., Торговая, 135.
Черкова А. С., Н. Берещаковка, Кладбищенская, 6.
Черкошин И. С., Власовский, 15.
Чермных Е. П., ул. Плеханова, 22.
Черн П. И., Спартаковская, 25.
Черн П. П., Спартаковская, 25.
Черн П. Ф., Спартаковская, 25.
Черная, П. В., Основа, Зеленая д. Черного.
Черная А. П., Лелюковский, 6.
Черная М. С., Зеленая, д. Черного.
Черная М. Ф., Чупихинская, 1.
Черная Р. Ш., Фонарный пер., 20.
Чернейников Г., Косая, 44.
Чернейникова М. И., Косая, 44.
Чернелевский Н. Н., Дмитриевская улица, 9.
Черненко В. Н., ул. Св. Академии, 3.
Черненко М. Г., ул. Шевченко, 10.
Черненко Н. А., Искринская, 17.
Чернетченко Е. С., ул. 1-го Мая, 18.
Чернецкий А. П., Заиковская, 69.
Чернецкий Б. П., Заиковская, 69.
Чернецкий З. Х., Дмитриевская, 6.
Чернецкий К. П., Филипповская, 15.
Чернецкий М. П., Рудаковский переулок, 31.
Черниакин С. И., Чистоклеевская, 7.
Чернин А. Н., ул. Свердлова, 42.
Черников, Тарасовский пер., 29.
Черников А. А., Пономаревская улица, 19.
Черников А. Ф., Николаевская, 21.
Черников Г., Молочная, 2/2.
Черников Н. П., Ханайченковская улица, 5.
Черников С. Е., Б. Сумская, 15.
Черников С. П., Новиковский, 5.
Черников Ф. И., ул. Революции, 16.
Черников Я. А., ул. Яковлева, 33.
Черникова Д. Ф., Б. Сумская, 15.
Чернин Б. И., С. Московская, 57.
Чернин М. К., Конная ул., 25.
Черницкая М. И., Кузнечная, 2.
Чернишев С. И., Симоновский, 5.
Чернобаева П. Б., Кладбищенская улица, 7.
Чернобай А. С., Скрыпниковский пер., 47.
Чернобай М. И., Скрыпниковский пер., 47.
Чернобай К. Я., Кладбищенский переулок, 7.
Чернобильская, ул. Либкнехта, 92/а.
Чернобой А. Я., Искринский, 3.
Чернобонов М. С., Мурмыловский пер., 17.
Чернобыльский М. Д., Пролетарская улица, 2.
Чернов А. А., ул. Плеханова, 110.
Чернов А. Е., ул. Свердлова, 103.
Чернов, Гимназич. набер., 6.
Чернов В., Чугуевская, 7.

Чернов В. Н., Гимназич. наб., 6.
Чернов Г., адрес не указан.
Чернов К. Г., Франковская, 8.
Чернов Н. А., В. Гиевская, 80.
Чернов П. С., Валковская, 17.
Чернова А. В., Лелюковский, 6.
Черновский Д. Н., Валковская, 64.
Черноглазова А. И., Молочная, 3.
Черногуц И. И., адрес не указан.
Черножукова Е. Р., Андреевская, 14.
Черноиванов А. М., Песчаная, 9.
Черной Л. С., Полтавская, 3.
Чернольенков И. С., Черкасская, 18.
Черномордик Л. Е., Рымарская, 19.
Черномордик М. А., Дмитриевская улица, 12.
Черномордин С. Е., Клочковская, 37.
Черноморцева М. З., Гончаровский бульвар, 4.
Черноносова П. Я., ул. Котлова, 90.
Черноньенов И. С., Черкасская, 18.
Чернояр М. Г., С. Верещаковка, 11.
Чернояр П. Г., С. Верещаковка, 11.
Чернояр Ф. И., С. Верещаковка, 11.
Чернояр Я. М., С. Верещаковка, 11.
Чернувский, Петинский пер., 9.
Чернусский С. Е., ул. Михайлова, 5.
Чернух О. О., адрес не указан.
Чернуха, Молочная, 18.
Чернуха Е. И., Нетечинский бульвар, 11.
Чернуха В. А., Рудаковская, 67.
Чернуха А. Д., В. Панасовка, 24.
Чернушевич П. П., Малиновская, 3.
Чернушенко И. М., Черкасская, 33.
Черный А. А., Кладбищенская, 57.
Черный В., Основа, Зеленая д. Черного.
Черный И. В., Чупихинская, 1.
Черных Л. И., Стрелецкий пер., 41.
Черных М. В., Измайловская, 5.
Черных Д. С., Владимирская, 37.
Черныш Ф. Ф., Владимирская, 8.
Чернышев И. В., Харьков. 5 район милиции.
Чернышев А. П., Гордиенковский пер., 2.
Чернышев В. С., Пограничная, 7.
Чернышев И. В., Конышовская, 9.
Чернышев И. М., Аптекарский переулок, 7/9.
Чернышев Н. П., ул. Яковлева, 28.
Чернышев Н. О., п. Сапельщика, 18.
Чернышев П. Д., Мурмыловский переулок, 18.
Чернышев Р. С., ул. Плеханова, 88.
Чернышев С., Пограничная, 7.
Чернышев С. Г., Сомовский пер., 2.
Чернышев Т. В., Державинская, 6.
Чернышев Ф. В., Конышовская, 9.
Чернышев Ф. П., ул. Котлова, 59.
Чернышева, адрес не указан.
Чернышева А. М., адрес не указан.
Чернышева А. С., Аптекарский переулок, 7/9.
Чернышева Е. И., Мордвиновский пер., 24.
Чернышов С. И., Кузнечная, 48.
Чернышов С. И., Примеровская, 31.
Чернышов С. М., Стрелецкий переулок, 33.
Чернышова А. М., Романовский переулок, 2.
Чернявская А. Ю., Нетечинская, 57.
Чернявская А. Я., Конюшенная, 66.
Чернявская Е. П., Казармовская, 50.
Чернявская, В. Я., Рудаковский пер., 40.
Чернявская Х. Д., Купеческий спуск, 2.
Чернявский, Дворянская, 3.
Чернявский, Симоновский пер., 5.
Чернявский В. Г., ул. Домбаля, 3.
Чернявский П. Г., Нетечинская, 26.
Чернявский Н. П., М. Панасовка, 16.
Чернявский С. А., адрес не указан.
Чернявский С. И., Клочковская, 10.
Чернявский Я. А., Сидельниковский пер., 14.
Черняев А. И., Занковская, 121.
Черняк А. П., ул. Свердлова, 8.
Черняк Б. А., Технологическая, 2/16.
Черняк В. А., Киевская, 6.
Черняк И. С., ул. Свердлова, 31.
Черняк Л. А., Чеботарская, 10.
Черняк П. Ш., Мончная, 29.
Черняк, Пассаж, Университетская улица, 12.
Черняк И. Я., Молочная, 10.
Черняк Р. П., ул. К. Маркса, 15.
Черняк Т. Ф., Филипповская, 12.
Черняк Ф. А., адрес не указан.
Черняк Я. А., Занковская, 10.

Черняков А. Д., ул. Артема, 9.
Черняков И. А., ул. Урицкого, 9.
Черняков Н. Н., ул. Свердлова, 27.
Черняков С. Д., Примеровская, 22.
Черняковская Х. Т., Конторская, 19.
Черохчен А. П., Свердловская, 2.
Черпаков И. И., С. Московская, 77.
Чертков Е. Я., Лопанский пер., 1.
Чертов К. Ф., Сычковский пер., 23.
Черущеков П. Р., Леусовский переулок, 11.
Чернес И. М., С. Мясницкая, 12.
Чесак А. И., Кузнечный въезд, 6.
Чеснок, Почтовый пер., 15.
Чесноков Е. А., Средне-Уральская улица, 24.
Чеснокова, Средне-Уральская, 24.
Чеснокова К. О., Балашовский, 8/2.
Честная А. И., В. Сумская, 7.
Честной В. И., В. Сумская, 7.
Чета А. Т., Клеменовская, 26.
Четвериков А. И., Клочковский переулок, 23.
Четвериков Б. Б., ул. Свободп. Академии, 35.
Четвериков С. А., Тихоновская, 27.
Четвериков С. П., ул. Фейербаха, 11.
Четвериков Ф. В., адрес не указан.
Четверикова А. И., Клочковский переулок, 23.
Четверикова Н., Конюшенный переулок, 3.
Четыгинов А. М., ул. Свердлова, 34.
Четур Е. Е., Харьковская, 7.
Четырина Л. А., В. Гончаровка, 16.
Чехаенко Е. Е., Спартаковская, 22.
Чехиров А. Г., пер. Короленко, 11.
Чехлов А. Д., адрес не указан.
Чехлядов П., Тарасовская, 12.
Чехович Г. О., Почтовый, 15.
Чехович М. Б., Почтовый, 15.
Чехонадская Е. М., Проезжая, 23.
Чехонина К. Н., Кузнечная, 29.
Чечель Н. Ф., Тихоновская, 3.
Чечельницкая В. А., Рымарская, 23.
Чечельницкий Д. А., Юрьевская, 9.
Чеченышукский, адрес не указан.
Чечерин Е. А., Плехановская, 100.
Чечерин Н. А., Плехановская, 5.
Чечик Л. С., пл. Тевелева, 8/9.
Чечик М. С., пл. Тевелева, 8/9.
Чечик Я. С., пл. Тевелева, 8/9.
Чибиенько М. П., Молочная, 18.
Чибирев С. А., Гиевская, 11.
Чибис Г. И., Ермолаевский пер., 8.
Чибисов А. В., Цыгаревский переулок, 8/10.
Чибисова М. Д., Каркачевский переулок, 2.
Чибиков Г. Д., Театральный переулок, 10.
Чивичева Ф. П., Кромчапиновская улица, 17.
Чигринов Г. В., Семинарский переулок ,17.
Чигиньбидзе Г. К., Театральный переулок, 6.
Чигрина М. П., Кацарская, 25.
Чигринец Е. Я., Чеботарская, 56.
Чигрипов Г. П., адрес не указан.
Чигрипова Д. П., адрес не указан.
Чигринская В. С., Молчановский переулок, 5.
Чигринская С. Я., Молчановский переулок, 5.
Чигринский А. П., Молчановский пер., 5.
Чигринский Е. И., Бассейная, 26.
Чигринский И. П., Молчановский переулок, 5.
Чиж Ф. Я., М. Панасовка, 32.
Чижик Д. Г., Подорожная, 28.
Чижик Н. Д., Подорожная, 28.
Чижикова А. П., Подорожная, 28.
Чижикова Н. И., Заиковская, 98.
Чижов Н. А., ул. 1-го Мая, 23/25.
Чижов С. А., ул. 1-го Мая, 23/25.
Чикин, адрес не указан.
Чиковани М. И., Троицкий пер., 2.
Чикрызов С. Г., Павловский пер., 40.
Чикрызова Е. И., Павловский переулок, 40.
Чилинкитя К. Г., Театральный переулок, 6.
Чиловская М. С., Жихорская, 12.
Чимара, ул. Ганны, 71/2.
Чиник С. А., Тюремная, 10.
Чиньян М. С., Кузнечная, 13.
Чиньян М. С., Кузпочная, 13.
Чинов Н., Плехановская, 7.
Чипокал Н. А., Елизаветинская, 37.
Чипчевич Г. Е., Упр.Донецк. ж. д.
Чипчик С. С., Аптекарский пер., 21.

Чирбо, Молочная, 18.
Чирва У. А., Основа, Карташевская улица, 5.
Чирва Ф. Г., Черногорская, 13.
Чирикова В. П., Основа, Деповский пер.
Чиркашин И. И., Тарасовская, 47.
Чиркашин Н. И., Тарасовская, 47.
Чирков И. В., пл. Руднева, 28.
Чиров Д. П., Аптекарский пер., 6.
Чирченков М. П., Сычевский пер., 21.
Чирчян О. К., Скрыпницкий переулок, 5.
Чистов В. П., Андреевская, 38.
Чистосердов Б. С., Проезжая, 35.
Чистяков В. А., Ивановская, 29.
Чистяков М. И., ул. Свердлова; 83.
Чичерин И. В., Тарасовская, 42.
Чичеринский А. И., Нетечинский переулок, 11.
Чичор И. В., Аптекарский пер., 7/9.
Чичишвили С. Ш., ул. К. Либкнехта, 36.
Чичкон, Плехановская, 4.
Чишко А. М., Черкасская, 6.
Чишко А. С., Дудниковская, 13.
Чишко И. И., Черкасская, 6.
Чишко С. И., Куриловская, 17.
Чишко Т. Н., Черкасская, 6.
Чмилевич А. И., ул. ул. Якуовской и Рудаковской, 1/37.
Чмиренко А. П., ул. Котлова, 37.
Чмыхов Е. Л., Гиевская, 13.
Чмыр П. П., Корсиковская, 19.
Човушьяиц Б. Л., Конюшенная, 41
Чокман М. И., Клочковская, 11.
Чолак О. К., Мордвиновский, 24.
Чолкин, адрес не указан.
Чорненко И. В., Конная, 8.
Чорпенко С. Д., Корсиковский, 8.
Чопиро, адрес не указан.
Чопко Г. М., ул. Либкнехта, 82.
Чоноров И. И., адрес не указан.
Чородьян К. К., Ветеринарная, 6.
Чубаков А. А., Заиковская, 10.
Чубарева М. Ф., Клочковский переулок, 5.
Чубаров Н. С., Монастырская, 11.
Чубаров Н. Ф., Клочковская, 5.
Чубарова М. С., Клочковский пер., 5.
Чубарова О. Ф., Клочковским, переулок, 5.
Чубарь М. В., Змиевская, 53.
Чубенко И. Л., Яковлевская, 44.
Чубенко П. С., Скрыпниковский переулок, 16.
Чубенко П. П., Скрыпниковский переулок, 16.
Чубенко Ф., Скрыпниковский переулок, 16.
Чубаев Г. Г., Кульбицкий пер., 18.
Чувильяев Б. А., Молочная, 48.
Чувильяев Н. А., ул. Плеханова, 53.
Чувирин К. М., Спиридоновская, 5.
Чувирина Т. С., Спиридоновская, 5.
Чувичилов А. Т., Капустянская, 46.
Чувичилова М. О., Капустянская, 46.
Чувилов М. Н., ул. Крапоткина, 3.
Чувилов М. Н., ул. Крапоткина, 3.
Чувилов М. Н., ул. Крапоткина, 3.
Чувурин Г. И., Заиковский пер., 11.
Чугаев И., Молочный въезд, 6.
Чугаев Н. Н., Набережная, 8.
Чугаев С. Н., ул. Котлова, 100.
Чугаева А. Н., ул. Котлова, 100.
Чугаин Т. С., Б. Гончаровка, 1/33.
Чугуненко Н. Г., Котляревская, 44.
Чугунов С. Ф., Светланская, 23.
Чудаков А. М., Конторская, 54.
Чудинский А. Б., Грековская, 7.
Чудная А., Балашевский пер., 18.
Чудновский Б. М., ул. Либкнехта, 40.
Чудоков И. С., Молочная, 44.
Чуенко П., Богдановский пер., 27.
Чуждан А. В., Дудниковская, 13.
Чуждан В. М., Дудниковская, 13.
Чужданова М., дача 6. Шатилова.
Чужданова П. В., дача 6. Шатилова.
Чузранин Г. И., Капустянская, 15.
Чузранин Е. Г., Капустянская, 15.
Чуйко О. М., ул. Федоровской, 56.
Чуйко Т. Д., Валериановская, 9.
Чуйкова Л. А., Никитинский переулок, 83.
Чукавов Д. М., ул. Ганны, 30.
Чукин Г. З., Котляревская, 46.
Чукмасов, Лермонтовская, 7.
Чуладо М. В., ул. Котлова, 94.
Чулков Е. И., Решпнский пер., 3.
Чулков И. С., Верхний пер., 19.
Чулков Ф. П., хут. Дубковки.
Чулкова П. Н., хут. Дубковки.
Чумак М. С., Черниговская, 9.

Чумаков И. В., адрес не указан.
Чумаков И. Д., Павловская, 6.
Чумаков И. М., Владимирская, 17.
Чумакова А. Н., М. Гончаровка, 18.
Чумакова М. И., Владимирская, 17.
Чумаченко, адрес не указан.
Чумаченко Г. Ф., Гиевская, 55.
Чумаченко М., Семигradская, 21.
Чумаченкова Н. С., Палладиевская улица, 12.
Чумачков Б. М., Искринская, 41.
Чумичев И. А., Цыгаревский переулок, 8/10.
Чумичев С. П., Молочная, 66.
Чумок И. А., Черкасская, 21.
Чуникова А. Ф., Грековская, 43.
Чунихин Н. А., хут. Дубковки.
Чунихин В. Л., ул. Ганны, 51.
Чупихин В. Л., Ст. Московская, 64.
Чунихин Л. Л., ул. Ганны, 51.
Чунихин Я. Ф., Салтовская, 25.
Чунихина А. П., Мордвиновский, 17.
Чупихина А. Ю., Мордвиновский, 17.
Чунихина Е. Н., хут. Дубковки.
Чупилов В. А., Большой Поселок.
Чупилова М. Е., Большой поселок.
Чупис М. Я., ул. Свердлова, 70.
Чупкова А. И., адрес не указан.
Чупно Г. В., Н. Заводская, 21.
Чуприн Я. И., ул. Плеханова, 14.
Чуприна А. Т., Власовский пер., 4.
Чуприна В. И., ул. Плеханова, 48.
Чуприна И. И., Власовский пер., 4.
Чуприна И. О., Церковный пер., 2.
Чупринина А. В., Проезжая, 27.
Чупрынова К. И., Сев Донецк., 6.
Чупрынова М. И., Сев. Донецк., 6.
Чупрынова М. З., Сев. Донецк., 6.
Чупрынова Н. И., Сев. Донецк. 6.
Чупс К. М., Знаменская, 16.
Чупурна А. М., адрес не указан.
Чупурный И. И., Фельдшерская, 79.
Чуреклянц О. М., С. Московская, 69.
Чуркан И., Клочковская, 12.
Чуриков Г. И., ул. Короленко, 1.
Чурилов П. Л., С.Заводская, 7.
Чурилова А. В., Фейербаха, 16.
Чурилова М. К., Военная, 13.
Чурилова М. М., Парковая, 7.
Чурносева П. М., Власовский переулок, 5.
Чурносов Е. Я., Власовский переулок, 5.
Чурносова Б. М., Власовский пер., 5.
Чурносова П. М., Власовский пер., 5.
Чурова Л. И., Полевая, 4/2.
Чуровский С. И., С. Основа, Карташевская, 4.
Чурсин А. Н., Черкасская, 6.
Чурукьян С. К., С.-Московская, 69.
Чурьян Г., Клочковская, 69.
Чуров Д. Я., Полевая, 4/2.
Чухнов В. А., Владимирская, 21.
Чухнов В. Н., Владимирская, 56.
Чухнов С. Н., ул. Свердлова, 5.
Чухнов У. И., Ярославская, 8.
Чусикова Б. Ф., Мордвиновский пер., 24.
Чучукалов А. Н., С. Заводская, 55.
Чучукалов И. Т., С. Заводская, 55.
Чучмарь Е. В., Григоровское шоссе, 26.
Чушель А., Елизаветинский переулок, 28.

Ш.

Шабанов А. П., Чеботарская, 82/54.
Шабалтос А. М., адрес не указан.
Шабалтос Д. С., В.-Сумская, 45.
Шабалтос К. М., Гиевская, 35.
Шабалтос К. М., адрес не указан.
Шабанов, Знаменская, 7.
Шабанов В. И., Алекс.-Невская, 15.
Шабанов П. А., Алекс.-Невская, 15.
Шабанова А. Н., Проезжий, 6.
Шабанова К. С., Алекс.-Невская, 15.
Шабарова М. Т., Гиевская, 63.
Шабельник З. И., Чеботарская, 9.
Шабельник П. С., адрес не указан.
Шабельников С. И., Цыгаревский, 29.
Шабеников, адрес не указан.
Шабленко С. Н., Военная пл., 9.
Шабловский М. И., пер. Яковлева, 3.
Шабля О. М., Степной, 3.
Шаболтас Г. С., Филипповская, 31.
Шаболтасова Д. С., В.-Сумская, 45.
Шабсай Л. И., ул. Свердлова, 63.
Шавен, адрес не указан.
Шавернев А. Н., Сирохинская, 37.
Шаврин В. И., Заиковская, 7.
Шавыкин Ф. И., Змиевская, 119.
Шавыкина А. У., Змиевская, 119.
Шагалов А. Ю., Кузнечная, 19.

Шагин А. Ш., Ярославская, 25.
Шагова М. Н., адрес не указан.
Шагурин Я. В., Урицкого, 31.
Шадзюй П. Ш., Кузнечная, 7.
Шадурский Д. М., Плеханова, 14.
Шаес П. И., Гражданская, 22.
Шайкевич Я. А., Нетечинск. наб., 9.
Шайкевич И., Юрьевская, 10.
Шайкевич М., Юрьевская, 10.
Шайкевич Я. А., Нетеч. наб., 11.
Шайрого О. М., Артема, 27.
Шакбарянц Х. Ш., Кацарская, 25.
Шакдыбина М. Е., Иринская, 5.
Шалайко Г. Т., Бородинская, 80.
Шаламберидзе И. Г., Рымарская, 10.
Шаламберидзе Д. Ф., адрес не указан.
Шалейн В. Я., адрес не указан.
Шалерай М. А., Скрыпниковский, 11.
Шалиенко К. Д., Кладбищенская, 56.
Шалимов В. К., Мурмуловский, 15.
Шалимова Н. И., Кладбищенская, 55.
Шалий В. Н., Военная, 38.
Шалин В. Я., Троицкий, 10.
Шалин С. А., Сущенская, 41.
Шалин Т. Д., адрес не указан.
Шалина Е. Н., Военная, 38.
Шалина Е. Ф., Капустянская, 18.
Шалина З. Ф., Военная, 38.
Шалнская, Донец-Захаржевская, 7.
Шалтупер Б. Ш., Пушкинская, 4а.
Шалхун, адрес не указан.
Шалыт А. И., Гимназич. наб., 6.
Шалыт Т. Л., Котлова, 25.
Шалыт Д. И., Гимназич. наб., 6.
Шамаев К. А., Корсиковская, 19.
Шамандрин Д. П., Лелюковский, 14.
Шамарин С. К., Ново-Проложный, 3.
Шамарина Е. В., Ново-Проложный, 3.
Шамов И. Я., Аптекарский, 36.
Шамова А. В., Аптекарский, 36.
Шамонт Н. И., Примеровская, 29.
Шампонай Б. С., Свердлова, 29.
Шамраев И. Ф., Каплуновский, 4.
Шамраев Я. А., Кладбищенская, 94.
Шамраевская Б. Н., Конторская, 6.
Шамраевский И. М., Юмовская, 16/5.
Шамрай, Скрипниковский, 11.
Шамрай С. А., Анненская, 33.
Шамроевская Р. Г., адрес не указан.
Шамщурин М. И., Скрыпниковский пер., 19.
Шанаков М. З., К. Либкнехта, 22.
Шандров В. А., Балашовский, 18.
Шандыбина В. Г., 2-й Панасовский проезд, 17.
Шандыбин А. М., Аптекарский, 25.
Шандыбин И. Н., Аптекарский, 26.
Шанков А. С., Кацарская, 16.
Шапа И. Ю., Ярославская, 18.
Шапар Н. С., Ващенковская, 6.
Шапарев И. П., Плехановская, 125.
Шапарева П. П., Степной, 41.
Шапин И. Д., адрес не указан.
Шапиро, Фейербаха, 16.
Шапиро А. Х., Дмитриевская, 8.
Шапиро, 1-го Мая, 21.
Шапиро В. И., К. Либкнехта, 42.
Шапиро Б. М., Конторская, 17.
Шапиро В. И., Плеханова, 3.
Шапиро Г. Д., Клочковская, 3.
Шапиро Г. К., Молчановский, 13.
Шапиро Г. М., Мурмуловский, 8.
Шапиро Д. Г., Вознесенская, 6.
Шапиро Е. Я., Скобелевская, 3.
Шапиро И. С., Нетечинская, 42.
Шапиро Н. С., Нетечинская, 42.
Шапиро Л. А., Ганны, 59.
Шапиро М., К. Маркса, 4.
Шапиро М. Б., К. Маркса, 4.
Шапиро С. И., К. Либкнехта, 42.
Шапиро С. И., К. Либкнехта, 42.
Шапиро Х. В., Юрьевская, 9.
Шапиро Х. В., Юрьевская, 9.
Шапиро Х. З., пл. Фейербаха, 3.
Шапиро Ш. Д., Клочковская, 23.
Шапиро Ш. Я., Рымарская, 23.
Шапиро Э. А., Ветеринарная, 37/1.
Шапиро Ю. Г., Молчановский, 15.
Шапкин Е. М., ул. 1-го мая, 23/25.
Шапкин А. М., ул. 1-го мая, 23/25.
Шаповал И. М., Кладбищенская, 10.
Шаповал Н. И., Кладбищенская, 12.
Шаповал Т. П., Плехановская, 124.
Шаповаленко, Петинский, 23.
Шаповаленко И. И., Гиевская, 12.
Шаповаленко М. А., Кузнечная, 14.
Шаповаленко М. П., Кузнечная, 14.
Шаповаленко Т. К., Плехановский, 23.
Шаповалов А. Р., С.-Верещаковка, 23.
Шаповалов В. В., Тюремная, 28.
Шаповалов В. Е., С.-Верещаковка, 29.
Шаповалов В. Т., С.-Верещаковка, 10.
Шаповалов В. Т., Кривокоиевская, 23.
Шаповалов Г. Е., Железнодорожная ул., 24.
Шаповалов Е. Б., Средне-Уральская ул., 22.
Шаповалов И. Е., С.-Верещаковка, 29.
Шаповалов К. Д., ул. Свердлова, 65.
Шаповалов Л. П., С.-Верещаковка, 29.
Шаповалов Н. В., ул. 1-го мая, 5.
Шаповалов П. А., С.-Верещаковка, 25.
Шаповалов Р. Ф., С.-Верещаковка, 23.
Шаповалов С. Ф., Семигралская, 25.
Шаповалов Ф. М., ул. Свердлова, 139.
Шаповалов Ф. Т., С.-Верещаковка, 27.
Шаповалова Е. В., Рудаковский, 36.
Шаповалова Е. Н., Ст.-Верещаковка, 10.
Шаповалова Е. С., Ст.-Верещаковка, 25.
Шаповалова З. Е., Средне-Уральская, 22.
Шаповалова П. А., Ст.-Верещаковка, 27.
Шаповалова М. В., Ст.-Верещаковка, 23.
Шаповалова П. М., Кривокоиевская ул., 23.
Шаповалова Н. Р., Кривокоиевская ул., 23.
Шапоринский Я. М., Холодногорский пер., 24.
Шапошников В. Я., Кузнечная, 18.
Шапошников Г. И., Степной, 8.
Шапошников Л. А., Змиевская, 25.
Шапошников Л. Н., Н.-Проезжая, 30.
Шапошников Е. М., ул. Свердлова, 13/15.
Шапошников Е. П., Свердлова, 178.
Шапошников П. Т., Серафимовская 6.
Шапошникова Н. К., Н.-Проезжая, 30.
Шапошниченко А. П., Лукьяновский пер., 10.
Шапран К. П., ул. Ганны, 52.
Шапран С. Д., ул. Свердлова, 24.
Шапроевский И. С., Крапоткина, 13.
Шапсон Г. И., Дмитриевская, 29.
Шапуренко, адрес не указан.
Шапшин Г. И., Дмитриевская, 29.
Шар Б., пл. Урицкого, 2.
Шарабурка Д. С., Змиевской, 3.
Шарапов П. А., Гончаровск. бульв., 5.
Шарапов П. Н., Клочковский, 19.
Шарапов Ф. И., Черкасская, 27/2.
Шаргородский М. А., Нетечинский бульв., 11.
Шаренберг Б. Ф., ул. Ганны, 62.
Шаренберг И. И., ул. Ганны, 62.
Шаркеж А. Э., Садовая, 11.
Шарко А. К., Военная, 35.
Шарко К. Ф., Военная, 35.
Шарко Ф. М., Алексеевская, 59.
Шаркович Х. А., Дмитриевская, 1.
Шаров И. А., Плехановская, 70.
Шаров П. М., адрес не указан.
Шаров И. Э., Железнодорожная, 2.
Шаров Н. В., М.-Панасовка, 13.
Шарун Ф. К., Искринский, 19.
Шарутёнко Ф. И., Искринский, 9.
Шарыгин Г. П., Ханайченковский, 13.
Шарф В. С., ул. Котлова, 76.
Шарцун П. Л., адрес не указан.
Шарэнц О. М., Дмитриевская, 6.
Шаталов А. А., Кирпичная, 5.
Шаталов Л. А., Кирпичная, 5.
Шаталов И. А., Кирпичная, 5.
Шаталова Е. М., Окт. Революции, 27.
Шатковская А. В., Клочковский, 3.
Шатковский П. С., Клочковский п., 3.
Шатов Н. А., Гоголевская, 7.
Шатохин Е. М., Раевская, 5.
Шатраевский Я., Дмитриевская, 25.
Шатров Я. И., Кладбищенск. в'езд, 2.
Шатрова К. Е., Афанасьевская, 62.
Шатровская Л. М., Власовская, 4.
Шатуль Г. Т., ул. К. Маркса, 6.
Шафаренко В. М., Чернышевская, 23.
Шафер М. Г., Чеботарская, 29.
Шафир, Губернаторская.
Шафир М. И., ул. Раковского, 11.
Шафонский Ф., адрес не указан.
Шафран А. И., Карповская, 19.
Шафран А. И., Карповская, 10.
Шаханин А. А., Ващенковская, 2
Шахмадяпп Х. Ш., Кацарская, 25.
Шахнес М. Р., Чеботарская, 5.
Шахнес С. М., Чеботарская, 5.
Шахов С. Т., Основа, Сухаревская, 14.
Шахов Т. Л., Кремлевская, 4.
Шахов Я. Н., Безымянный, 2.
Шахова А. И., Елизаветинский, 48.
Шахова М. Т., Жутовская, 5.
Шаховский П. И., Павленковский, 6.
Шахраев Т. Е., адрес не указан.
Шац Е. А., Б.-Гончаровка, 12.
Шац И. Л., Б.-Гончаровка, 20.
Шац П. Л., Б.-Гончаровка, 18.
Шацкий И. Г., Свердлова, 47/49.
Шацов В. Н., Ветеринарная, 25/13.
Шацов Э. А., М.-Гончаровка, 7.
Шашенко Д. С., Андреевская, 71.
Шашкевич У. У., Пушкинская, 58/2.
Шашкин И. П., Плехановская, 12.
Шашов Г. О., Плехановская, 9.
Шашрай, Скрыпниковский, 11.
Швабинский С. С., Плехановка, 9.
Швайченко А. И., Безымянный, 11.
Швайченко М. Ф., Безымянный, 11.
Швайченко С., 2-й Панасовский проезд, 19.
Швайченко Я. Ф., Безымянный, 17.
Швак А. В., Линейная, 8.
Швак В. М., Основа, Харьковская ул.
Шваль П. П., Башлаевский, 5.
Шванченко Г. И., Кузинская, 74.
Шварц, Булгаковский, 3.
Шварц А. И., Булгаковский, 3.
Шварц А. М., Чеботарская, 66.
Шварц А. С., Короленко, 18.
Шварц Б. М., Полтавская, 3.
Шварц В. С., Полтавская, 3.
Шварц В. С., Полтавская, 3.
Шварц В. М., Ганны, 7.
Шварц П. С., Черкасская, 27.
Шварц М. М., Полтавская, 3.
Шварц Э. В., Клочковская, 11.
Шварцберг А. Т., М.-Гончаровка, 34.
Шварцберг Ш. Т., Свердлова, 54.
Шварцев С. Ш., Плехановская, 33.
Шварцер Э. Х., Клочковская, 11.
Шварцман В. А., Дмитриевская, 34.
Шварцман Е. А., Дмитриевская, 34.
Шварцман Е. И., адрес не указан.
Шварцман Л. И., 2-й Чеботарский в'езд, 7.
Шварцман С. В., Петечинская, 5/9.
Шварцман Я. А., 2-й Чеботарский в'езд, 7.
Швац А. Н., 2-й Панасовский пр., 15.
Швачкина Л. Г., Змиевская, 121.
Швачкина А. И., Сирохинская, 9.
Швачко В. Т., Колчигинский, 10.
Шведов А. В., Кацарская, 46.
Шведов А. М., пер. Короленко, 4.
Шведов Г. Н., М.-Гончаровка, 17.
Шведов И. С., Клеменовская, 3.
Шведов Н. А., С.-Московская, 60.
Шведов Ф. Е., Мончная, 27.
Шведова М. П., М.-Гончаровка, 17.
Шверизов Ш. Г., Клочковская, 10.
Швец А. А., Б.-Сумская, 14.
Швецов И. А., Монастырская, 118.
Швецова М. В., Дудниковская, 18.
Швидицова А. В., Фельдшерская, 5.
Швидченко Е. О., Военная, 40.
Швиченко Л. Н., Тюремная, 3.
Швищенко Н. В., Тюремная, 3.
Швирем И. К. Маркса, 22.
Швуин И. С., Ярославская, 11.
Швуяв И. С., адрес не указан.
Швыдченко, Военная, 40.
Шебатинская С. С., Конюшенная, 16.
Шебунин, 1-го Мая, 23/25.
Шебунина Ф., 1-го Мая, 23/25.
Шебшелевич З. Г., Сумской пер., 5.
Шеваленко О. А., Чеботарская, 45.
Шеваленко Л. Г., Чеботарская, 45.
Шеварихин В. П., Сев.-Донецкая, 4.
Шеварихин М. И., Сев.-Донецкая, 4.
Шеварихина Е. Ф., Сев.-Донецкая, 4.
Шевдова А. Г., Ивановская, 31.
Шевелев В. Ф., Воронежский, 4.
Шевелев Н. Е., Плехановская, 3.
Шевелевич, адрес не указан.
Шевкун, адрес не указан.
Шевляков И. А., Усовская, 39.
Шевляков М. А., Кузнечная, 15.
Шевляков М. Л., Кузнечная, 25.
Шевский Т. Г., Молочная, 51.
Шевцов А. Г., Сковородиновская, 1.
Шевцов И. К., Каркачевский, 6.
Шевцов П. Л., Кацарская, 50.
Шевцова А. А., Крапоткина, 11.
Шевцова О. М., Лаврентьевский, 9.
Шевченко, 1-й Тарасовский в'езд, 22.
Шевченко, хутор Красный.
Шевченко А. А., адрес не указан.
Шевченко А. А., С.-Верещаковка, 1.
Шевченко А. Е., хут. Дубковка.
Шевченко А. Е., 2-й Белгородский в'езд, 5.
Шевченко А. Ф., Андреевская, 27.
Шевченко А. Ф., Вол.-Шевченко, 34.
Шевченко А. Ф., Шевченковская, 34.
Шевченко А. Ф., Никитинский, 7.
Шевченко В. А., адрес не указан.
Шевченко В. А., Андреевская, 42.
Шевченко В. А., Искринская, 17.
Шевченко В. Г., Змиевская, 9.
Шевченко В. Г., Змиевское шоссе.
Шевченко В. И., С.-Верещаковка, 1.
Шевченко Г. Г., ул. Ганны, 64.
Шевченко Г. К., Залесский, 12.
Шевченко Г. М., Ново-Хатская, 11.
Шевченко Д. А., ул. нас-ков Черковых, 16.
Шевченко Д. Н., Окт. Революции, 16.
Шевченко Е. А., ул. Шевченко, 34.
Шевченко Е. Н., С.-Верещаковка, 4.
Шевченко Е. К., Залесский, 12.
Шевченко Е. Н., 1-й Панасовский проезд, 8.
Шевченко Е. О., Почтовый, 12.
Шевченко И. А., адрес не указан.
Шевченко И. Д., Окт. Революции, 16.
Шевченко И. Д., С.-Верещаковка, 4.
Шевченко И. Е., С.-Верещаковка, 2.
Шевченко И. И., пос. Елизаветовка.
Шевченко И. П., 1-й Панасовский проезд, 8.
Шевченко П. С., хут. Дубковки.
Шевченко И. Т., адрес не указан.
Шевченко Л. М., Степная, 17/4.
Шевченко М. А., С.-Верещаковка, 1.
Шевченко М., Пономаревская, 7.
Шевченко М. В., Клеменовская, 5.
Шевченко М. Д., ст. Основа, Светланская, 45.
Шевченко М. Е., Бородинская, 20.
Шевченко М. З., Чеботарская, 34.
Шевченко Н. Т., С.-Верещаковка, 2.
Шевченко О. А., С.-Верещаковка, 4.
Шевченко П. А., адрес не указан.
Шевченко П. А., Владимирская, 29.
Шевченко И. Е., адрес не указан.
Шевченко П. Е., 2-й Белгородский в'езд, 5.
Шевченко П. З., Свердлова, 5.
Шевченко П. И., Степной пер., 16.
Шевченко П. М., Клочковский, 19.
Шевченко С. В., Дудуковка.
Шевченко С. В., Андреевская, 40.
Шевченко С. И., Клеменовская, 8.
Шевченко С. К., ул. Крылова, 57.
Шевченко С. П., С.-Верещаковка, 1.
Шевченко Ф. И., Свердлова, 130.
Шевченко Ф. К., адрес не указан.
Шевченко Я. А., Перковный, 7.
Шевченкова Д. К., Новоурбановский пер., 4.
Шевченкова М. С., Мордвиновский, 24.
Шевченкова П. Н., Корсиковская, 11.
Шевчик Е. Ф., Владимирская, 11.
Шевякова З. И., Филипповская, 8.
Шегестовский, Клочковская, 34.
Шеин, Павловская пл., 7.
Шеин Г. В., Аннинский пер., 44.
Шеин Ф. Я., Мурмуловский, 16.
Шейгам Г. М., ул. Свердлова, 5, гостиница Монэ.
Шейгам Г. М., ул. Свердлова, 5.
Шейкман М. Х., адрес не указан.
Шейко Н. Я., Дудниковский пер., 5.
Шейлезен Д. А., Кузнечная, 34.
Шейн З. К., ул. Яковлева, 33.
Шейн Л. А., Гражданская, 3.
Шейн Я. Н., Полевая, 22.
Шейная М. К., дача б. Шатилова.
Шейнгауз С. Б., Аптекарский пер., 37.
Шейнгольд М. С., Садовая, 10.
Шейнин А. Г., ул. Фейербаха, 11.
Шейнин М. И., Семинарская, 25.
Шейнин С. А., адрес не указан.
Шейнис, ул. Котлова, 74.
Шейнис Л. Е., 2-й Панасовск. пер., 20.
Шейнис С. Н., 2-й Панасовск. пер., 20.
Шейнкина А. О., Троицкий пер., 2.
Шейнман А. Г., Екатеринославск., 28.
Шейнорт, Конторская, 26.
Шейнфельд, Рымарская, 23.
Шейнфогель И. Е., ул. Маркса, 10/12.
Шейницвит И. Г., Клочковская, 41.
Шейницвит Я. Г., Мордвиновский, 18.
Шейнан А. Я., Никитинский пер., 5.
Шейтис З. В., ул. Фейербаха, 11.
Шейфер А. Д., ул. Свердлова, 24.
Шейченко Г. Н., Уткинский пер., 17.
Шекаленко Е. И., Знаменская, 6.
Шекун В. А., Лепетная, 10.
Шекун Н. А., Монастырская, 8/1.
Шелехан Х. А., Тихоновская, 10.
Шелекет И. Е., Сидельниковский пе реулок, 7/3.

Шелекста Д. Н., Сахаро-Заводская, 5.
Шелеметуев И. И., Клочковская, 24.
Шеленкин А., Клочковская, 20.
Шеленко А. Ф., Палладиевская, 2.
Шелест А. Н., Богомоловский пер., 1.
Шелест М. Л., 3-й Кузинский в'езд.
Шелест М. И., Галушкинская, 13.
Шелестина К. Н., Спиридоновская, 5.
Шелестов Р. В., Соляниковск. пер.,14.
Шелешпанов, ул. Крапоткина, 3.
Шелешпанов, ул. Свердлова.
Шелковская Р. С., Якубовский пер., 7.
Шелколежавый, адрес не указан.
Шелколясов Т., адрес не указан.
Шелоков С., адрес не указан.
Шеломкова Д. Г., Глаголевск. пер.,17.
Шелудяков А. Т., ул. Яковлева, 25.
Шелькретова П. М., адрес не указан.
Шельмакова Д. Г., Глаголевск. пер.,17.
Шельмовер Л. А., ул. Котлова, 51.
Шеманович В. В., Клочковск. пер.,17.
Шеманович Ю. М., Клочковск. пер.,17.
Шемановский, адрес не указан.
Шемстун Е. Н., Мироносицкая, 67.
Шемякина В. Ф., 3-я ул. Поповых, 5.
Шенбек Я. Л., Семиградская, 16.
Шендрик Д. А., Пензенская, 6.
Шендрик Д. А., Пензенская, 6.
Шенкман Г. Л., Скрипницкая, 14.
Шепанов, адрес не указан.
Шепелев И. М., ул. Котлова, 24.
Шепелева Н. В., Фельдшерская, 5.
Шепелева А. Н., Клочковский пер., 5.
Шепелева А. Г., Елизаветинск. пер.,48.
Шепелевский З. И., Фельдшерская, 5.
Шепель А. Я., Башлаевский пер., 19.
Шепелявый И. С., Пушкаревск. пер., 7
Шепетило Е., Власовский пер., 10.
Шепетилов П. Н., Власовский пер., 10.
Шепетилов П. П., Аптекарск. пер.,27.
Шепетин В. Н., Рыжарская, 23.
Шепс И. М., Херсонская, 23.
Шептун А., ул. 1-го Мая, 6.
Шептыйн М. Ф., ул. Октябр. Революции, 41.
Шер А. Б., Чеботарская, 5.
Шер Л. Ф., ул. 1-го Мая, 12.
Шер М. Б., Чеботарская, 5.
Шер П. А., Подольский пер., 11.
Шер Ш. М., ул. 1-го Мая, 12.
Шербаков И. И., адрес не указан.
Шербина Н. В., ул. Ганны, 64.
Шербина Н. В., Рудаковский пер., 31.
Шереверенко М. С., Кузинская, 103.
Шеремет В. А., Владимирская, 30.
Шереметиков Г. К., ул. Котлова, 112.
Шереметиков И. К., ул. Котлова, 112.
Шереметьева М. Р., Черноглазовск. 8.
Шереметьевская А. Г., Примеровск.,22.
Шерешевская Ф., Конторская, 9.
Шеркунов А. И., Безымянный пер.,16.
Шеркунова А. С., Безымянн. пер., 16.
Шерман, Чеботарская, 12.
Шерман А. Г., пер. Яковлева, 3.
Шерман А. М., ул. 1-го мая, 12.
Шерман Г. Б., ул. Революции, 22.
Шерман Г. Б., С. Мясницкая, 17.
Шерман Е. Е. ул. 1-го мая, 12.
Шерман Р. Х., ул. 1-го мая, 12.
Шерман С. Г., ул. Революции, 22.
Шерман С. Л., Сомовская, 12.
Шермашов Е. И., Петинский пер., 6.
Шернер Л. Ш., Дмитриевская, 1.
Шеробокова Е. И., Клочковск. пер.,17.
Шеробокова О. С., Клочковск. пер.,17.
Шерстов Н. Н., ул. Шевченко, 40.
Шерстякова Х. О., Грековская, 40.
Шерфинть Р. М., Кацарская, 58.
Шершаков Л. В., ул. 1-го мая, 21.
Шерштейн С. Д., Яковлевский пер.,7.
Шествин И. Ф., Подорожная, 13.
Шествина М. П., Подорожная, 13.
Шестаков В. А., Монастырская, 7.
Шестаков Д. С., Ново-Александровский пер., 10.
Шестаков Я. В., Хатышевский пер.,15.
Шестоков В. В., В. Гончаровка, 16.
Шестопалов А. А., Парковая, 5.
Шестопалов А. В., Конторская, 19.
Шестопалов А. И., Парковая, 5.
Шестопалов А. Н., ул. Урицкого, 17.
Шестопалова А. А., Парковая, 5.
Шестопалова М. А., Парковая, 5.
Шестоперов Ф. П., Церковный пер., 3.
Шетилова И. А., ул. Ганны, 53.
Шеф К. К., Полтавская, 3.
Шефер Я. Е., ул. Свердлова, 53/55.
Шефер Я. Я., Корсиковская, 19.
Шеханин, Рудаковская, 67.
Шеханина Н. П., Ильинская, 3.
Шехед Б. С., Клочковская, 39/2.
Шехед М. Я., Клочковская, 39/2.
Шехед Я. С., Клочковская 39/2.
Шеховцев А. А., Якубовский пер., 11.
Шеховцев Д. А., уг. Скрыпник. и Церковн., 18/35.
Шеховцев М. М., Военная, 27.
Шеховцев Г. С., Клочковский пер., 5.
Шеховцева А. С., Галинская, 24.
Шеховцева М. Ф., Клочковский пер.,5.
Шехтер, Клочковская, 21.
Шехтер Б. С., Кооперативная, 36.
Шехтер Х. А., Клочковская, 10.
Шехтман И. С., Подольский пер., 19.
Шешевко Э. А., ул. Свердлова, 27.
Шибанов Г. И., Ивановская, 31.
Шешеловский Р. Б., К. Маркса, 34.
Шибанов И. Д., М. Панасовская, 11.
Шинченко М. К., Дворянский пер., 7.
Шик Е. Н., ул. 1-го мая, 5.
Шикиров, Сумская, 18.
Шиков Е. И., Конторская, 28.
Шида И. И., Конюшенный пер., 6.
Шилев Д., ул. Яковлева, 50.
Шилейко В. Г., Якубовский пер., 9.
Шилекевич, Искринская, 7.
Шилин А. И., Нетечинская, 27.
Шило М. И., Бородиновская, 11.
Шилов Е. Н., Дом Труда.
Шиловцев В. А., 4-й Панасовский в'езд, 8.
Шиловцева А. Н., 2-й Панасовский пр., 8.
Шильников В. К., ул. Ганны, 20.
Шильникова Б. И., ул. Ганны, 20.
Шиляр М. Я., Гордиенковская, 53.
Шиманович Б. Д., Рыбная, 36.
Шиманский В. П., Чеботарская, 38.
Шимкевич, Франковская, 28/2.
Шимкин В. И., Токаревский пер., 5.
Шимкина А. А., Токаревский пер., 5.
Шимко А. В., Комсомольская, 18.
Шимко М. Ф., Фастовский пер., 15.
Шимкова О. М., Фонарный пер., 21.
Шимкович М. Я., Змиевская, 15.
Шимкович О. Я., Змиевская, 15.
Шимонский Ф. С., адрес не указан.
Шимченская, Клочковская, 34.
Шиндель, Дмитриевская, 23.
Шиндель И. Б., Монастырская, 1.
Шиндель И. Б., Дмитриевская, 23.
Шиндель Ф. В., Котлова, 17.
Шиндерман Б., Змиевская, 9.
Шиндин С. И., Тюремная, 11.
Шиндина В. О., Тюремная, 11.
Шинднес Л. Д., ул. Либкнехта, 92а.
Шинкаренко В. Д., Знаменская, 13/15
Шинкаренко В. С., Пушкаревская, 12.
Шинкаренко Е. А., Дудниковский переулок, 5.
Шинкаренко М., Георгиевская, 51.
Шинкаренко М. А., Пушкаревская,12.
Шинкевич Е. Ф., ул. Революции, 22.
Шинкевич П. А., Залютинская, 73.
Шинковская, Э. М., Екатеринославский пер., 4.
Шинова А. Г., Молочная, 44.
Шинова А. П., Молочная, 44.
Шиниов С. О., Бездонная, 11.
Шинова У. И., Бездонная, 11.
Шинтяков В. А., Чернышевская, 8.
Шипилин М. П., ул. Урицкого, 31.
Шипилин Н. Н., Аптекарский пер., 15.
Шипирин И. Г., ул. Свердлова, 47/49.
Шипов Е. М., Заиковская, 25.
Шипов С. П., Заиковская, 25.
Шип А. И., Плехановская, 44.
Шир А. М., Плехановская, 44.
Шир Э. М., Плехановская, 44.
Шира М. А., Кладбищенская, 102.
Шираев С. М., Рамсовский пер., 19.
Ширскарад, ул. Яковлева, 50.
Ширенко Л. И., ул. Ганны, 51.
Ширипянц П. Б., Монастырск. пер.,16.
Ширлев Ф. И., Никитинский пер., 17.
Ширман З. О., Б. Гончаровка, 11.
Ширман Р. М., Грековская, 3.
Ширмон И. Я., ул. Котлова, 11.
Широбоков А. П., 1-го мая, 10.
Широков И. М., Сумской пер., 5.
Широков Ф. М., Дмитриевская, 12.
Широкян А., Нетечинская, 26.
Ширяев Д. П., Дворянский пер., 10.
Ширяев Н. П., Дворянский пер., 10.
Ширяева В. С., Ермолаевский пер.,12.
Ширяева Р. М., Кацарская, 17.
Ширяева Ф. А., Франковский пер., 7.
Шистер В. Я., пер., Короленко, 13.
Шитов А. И., Киевская, 4.
Шифат, Борзый пер., 4.
Шифлев С. М., Рыжовский пер., 19.
Шифман Д. И., ул. Котлова, 82.
Шифман Н. М., Нетечинская, 32.
Шифман П. С., ул. Мельникова, 18.
Шифман С., Змиевской пер., 51.
Шифман С. М., Змиевской пер., 51.
Шифман С. М., Конная, 33.
Шифманович Ф. А., ул. Крапоткина,7.
Шифрин А. П., Богдановский пер.,23.
Шифрин И. В., Нетечинская наб., 2.
Шифринский С. М., Конторская, 26.
Шифрис, Искринская, 7.
Шифрис И. П., Искринская, 7.
Шихамай, ул. Крапоткина, 9.
Шихман А. И., Галушкинская, 13.
Шихмантр, Примеровская, 6.
Шихов Б. В., Юрьевская, 4а.
Шишанский С. А., Основа, Николаевская, 7.
Шишкарев И. И., Трансвальская, 4.
Шишкарева М. С., Трансвальская, 4.
Шишкин А. А., Клочковский пер., 7.
Шишкин А. Г., Рыжовский пер., 8.
Шишкин Д. М., Татаренский пер., 12.
Шишкин М. Д., С. Верещаковка, 11.
Шишкин Ф. В., Корсиковская, 5.
Шишкина Е. П., Клеменовская, 8.
Шишкина М. Е., Клочковский пер., 7.
Шишкина О. С., адрес не указан.
Шишков А. Д., Дудниковская, 13.
Шишлов В. П., С. Московская, 72.
Шишлов А. И., Сах. Заводская, 5.
Шишлова С. И., Скрыпницкая, 9.
Шишмага Е. Я., Константиновская,28.
Шишмага И. С., Константиновская,30.
Шишмага К. И., Константиновская,26.
Шишмага П. С., Константиновская,28.
Шишман А. Ф., Грековская, 46.
Шишонков, Заиковская, 88.
Шиянова Т. А., Рудаковский пер., 31.
Шкал П. Т., адрес не указан.
Шкаленко В. П., Елизаветинск. п., 52.
Шкаленко И. К., Елизаветинск. п. 52.
Шкапенко К. Н., Рудаковский пер.,46.
Шкаранут З. К., Клочковская, 34.
Шкарбак Ф. Р., Гордиенковская, 31.
Шкатул И. М., Карагинский пер., 22.
Шкатул К. И., Карагинский пер., 22.
Шкатул П. И., Карагинский пер., 22.
Шкейров Я. А., С. Московская, 5.
Шкилько Э. Р., Гимназическая, 14.
Шкиля В. И., адрес не указан.
Шкляневич Я. Х., Чеботарская, 16.
Шклярук Д. А., М. Гончаровка, 17.
Шкода Е. А., Конюшенная, 43.
Шкодин Ф. Г., Валериановская, 49.
Шкодник В. А., Юрьевская, 12.
Школьников И. Р., Пушкинская, 50.
Шкоп-М. И., Скрыпницкий пер., 13/1.
Шкоп Н. Ю., Пыгаревская, 22.
Шкоп Р. Н., Снегиревская, 22.
Шкраб Э. И., пер. Короленко, 17.
Шкредов Н. Е., Андреевская, 56.
Шкурат В. П., Грековская, 74.
Шкуратов В. П., Грековская, 74.
Шкуров В. С., Колония Х. П. З., 6.
Шкуротянов Д., Нетечинская, 27.
Шкутов И. И., Рыбасовская, 10.
Шкутова Х. Е., Рыбасовская, 10.
Шлемензон И. И., Котлова, 82.
Шлемкевич Е. Н., Змиевской пер., 41.
Шленкевич С. П., ул. Яковлева, 10.
Шленакевич С. П., Михайловская, 10.
Шлерман А. Г., Пензенская, 39.
Шлепин И. И., Корсиковская, 11.
Шлепина Е. А., Корсиковская, 11.
Шлобин Х. А., Нетечинская, 50.
Шлосберг З. П., Дмитриевская, 5.
Шлугер А. И., ул. Свердлова, 36.
Шлугер Н. Н., адрес не указан.
Шлускин Г. З., Державинская 22.
Шлык И. В., Бородиновская, 32.
Шлюпкин Н. А., Ново-Фесенковск., 18.
Шляков И. М., Поселок Сокольники.
Шляков Ф. Г., Сах. Заводская, 19.
Шляников Д. Л., Либкнехта, 51.
Шляпников Д. Л., ул. Либкнехта, 51.
Шляхов А. А., Болашовский, 8/2.
Шляхов А. В., ул. Ганны, 10.
Шляхов И. Т., ул. Котлова, 47.
Шляхов Я. С., Бородинская, 20.
Шляхова Е. Р., ул. Потебни, 8.
Шмадченко Н. С., ул. Котлова, 56/58.
Шмакина Н. Дмитриевская, 9.
Шмаков А. В., Ханайченковский п.,13.
Шмакова А. П., Змиевская, 67.
Шмаковская, А. П., Змиевская, 67.
Шмалько А. Я., Безуглый пер., 10.
Шмалько Е. И., Безуглый пер., 10.
Шменцер В. М., ул. К. Маркса, 9.
Шмаркович И. В., Чернышевск., 15/2.
Шмарковская М. И., Богдановский переулок, 25.
Шматов М. И., Молчановский пер., 2.
Шматов П. В., Фроловский пер., 13.
Шматько Д. Г., Рыжовский, 16/2.
Шмаченко Я. И., адрес не указан.
Шмелев М. П., Плехановская, 3.
Шмелева Н. Д., Гиевская, 7.
Шмеркин Я. Л., Молочная, 41.
Шмид Д. Ю., адрес не указан.
Шмид Т. М., Плехановская, 10.
Шмидт А. Г., Кацарская, 35.
Шмидт Е. Г., Никитинский пер., 20.
Шмидт Е. В., Никитинская, 20.
Шмидт И. М., ул. Плеханова, 26.
Шмидт М. П., Грековская, 15.
Шмикин Н. З., Кацарская, 52.
Шмир А. К., пер. Короленко, 14.
Шмитман К. К., М. Панасовка, 22.
Шмитько Р. А., ул. Котлова, 3.
Шморковский А. И., Конюшенная, 53.
Шмуйлович А. П., Нетечинская, 22.
Шмуклер М. П., ул. Домбаля,3.
Шмулович И. И., Благбаз, 15.
Шмунден С.И., ул. К. Либкнехта, 39.
Шнайдлейдер М. И., ул. К. Либкнехта, 92а.
Шнайдлейдер Р. М., ул. К. Либкнехта, 92а.
Шнаперман М. А., Клочковская, 17.
Шнейдер Б. М., адрес не указан.
Шнейдер Е. Т., ул. К. Либкнехта, 68.
Шнейдер В. Н., Степной пер., 16.
Шнейдер М. Т., ул. Ганны, 4.
Шнейдер О. Э., ул. Свердлова, 35.
Шнейдер С. Б., Скрыпницкая, 17.
Шнейдер Т. П., Гражданская, 6.
Шнейдер Х. Л., ул. К. Либкнехта, 92а.
Шнейдерман, ул. Котлова, 14.
Шнейдерман В. М., Рогатинский переулок, 19.
Шнейдерман С. Я., ул. Котлова, 12.
Шнейдеров О. М., ул. Котлова, 36.
Шнейдерович А. И., Тюремная, 11.
Шнейдерович И. И., Чеботарская, 57.
Шнейдерович Н. И., Чеботарская, 57.
Шнейдерович О. М., Тюремная, 11.
Шнейр М. Г., Благбаз, бакалейная торговля.
Шнипко П. Е., ул. 1-го мая, 18.
Шнуров И. Г., Гордиенковская, 23.
Шнуров С. Г., Гордиенковская, 36.
Шнядневер М., пл. Тевелева, 3.
Шоболда Т. И., Н. Гиевская, 44.
Шобонтос И. П., Театральная, 15.
Шовгений П. Л., ул. Фейербаха, 11.
Шовковый И. М., Анненская, 19.
Шовкун А. М., Подорожная, 12.
Шовкун Г. П., Дудниковская, 12.
Шовкун М. С., Дудниковская, 12.
Шовкун М. Я., Молочная, 55.
Шовкун Х. П., Подорожная, 12.
Шовченя М. А., М. Панасовка, 5.
Шозман В. В., Рыжарская, 19.
Шойкевич З. А., ул. 1-го мая, 5.
Шойх Я. А., Технологическая, 5.
Шокин А. И., ул. Урицкого, 31.
Шолкин Х. Б., Нетечинская, 22.
Шоломков М. А., Лазаретская, 6.
Шоломов. Контовская, 18.
Шоломов М. М., Чеботарская, 29.
Шоломов М. М., Чеботарская, 26.
Шолос Р. М., ул. Свердлова, 28.
Шолый, Гимназич. наб., 6.
Шолина М. В., ул. К. Либкнехта, 98.
Шор Л. И., ул. 1-го мая, 16.
Шор Э. З., адрес не указан.
Шорин Г. В., Сах. Заводская, 48.
Шорин И. В., Сах. Заводская, 48.
Шорин И. К., Аптекарский, 7/9.
Шорина К. Е., Сах.-Заводская, 48.
Шорина Л. В., Сах.-Заводская, 48.
Шорр Х. З., Кацарская, 11.
Шору Б. Л., ул. Урицкого, 2.
Шору Б. Л., Воскресенская, 2.
Шору Б. К., Урицкого, 2.
Шорц С. А., Нетечинский, 6., 15.
Шоря Б. К., Воскресенская пл., 2.
Шотин Н. О., ул. Урицкого, 19.
Шотов И. А., Железнодорожная, 14.
Шофта И. И., Клочковская, 43.
Шохман, Б.-Панасовка, 49.
Шохман И. Ш., ул. Котлова, 49.
Шпак И. А., ул. Свердлова, 101.
Шпаков П. И., Стрелецкий пер., 29.
Шпаковская В. А., Булгаковский, 4.
Шпаковская М. А., ул. Котлова, 85/2.
Шпаковский А. В., Б.-Панасовка, 13.
Шпаковский П. И., ул. Котлова, 85/2.
Шпанер С. И., пл. Тевелева, 30.
Шпарберг И., Лермонтовская, 35.
Шпарев А. М., Белобродский, 18.
Шпарский Х. Ф., Степной, 15.

Шпаченко А. М., Константиновская ул., 30.
Шпаченко И. М., Токаревский, 9.
Шпаченко И. Н., Гиевская, 20.
Шпаченко Н. И., Гиевская, 20.
Шпаченко П. Н., Гиевская, 20.
Шпектор Н., ул. Ганны, 56.
Шпехт А. В., Б.-Сумская, 38.
Шпехт Т. А., Б.-Сумская, 38.
Шпигель, адрес не указан.
Шпигель, Клочковская, 25.
Шпиглуз Л. Л., ул. Котлова, 82.
Шпигун М. И., Украинская, 2.
Шпилевский А. В., Славянская, 5.
Шпилер Е. С., Сомовская, 3.
Шпилер Я. Е., Сомовская, 3.
Шпильберг И. И., Грековская, 6.
Шпилька Е. Г., Куриловская, 25.
Шпилька Д. А., Филипповская, 30.
Шпилька И. Г., Куриловская, 25.
Шпингарт М. А., Владимирская, 7.
Шпирт М. Е., Б.-Основянская, 16.
Шпицберг Х. И., Бурсацкий сп., 7.
Шпичкина Ф., адрес не указан.
Шполовская А., Проезжий, 6.
Шпонова А. Н., М.-Основа, 6.
Шпренгель Д. М., Нетечинская, 22.
Шпрехер А. В., Нетечинская, 38.
Шпукт А. М., Владимирская, 5.
Шраер М. Ш., Сумской пер., 5.
Шрайерман Ц. Г., ул. 1-го мая, 9.
Шрайбер И. К., Чернышевская, 25.
Шраменко Б. Л., ул. Котлова, 88.
Шраменко К. П., ул. Котлова, 88.
Шрамко М. Я., Молчановский, 4.
Шрамков А. К., Ивановка, Монастырская, 33.
Шрамченко А. Ф., Екатеринославский пер., 4.
Шрамченко О. Г., Екатеринославский пер., 4.
Шрейдельмандер А. Г., Змиевская, 76.
Шриновка В. И., Б.-Гончаровка, 25.
Штам-Гвоздь, ул. Яковлева, 54.
Штамм М. М., Донец-Захаржевская ул., 5/13.
Штангей М. И., Гражданская, 15.
Штандель, Плехановская, 44.
Штанков Б. В., Почтовый, 3.
Штанкова М. Д., Почтовый, 3.
Штанской Г. И., Мурмыловский, 17.
Штегельман Г. А., ул. 1-го мая, 21.
Штеина Б. И., Тюремная, 13.
Штейбах Д. Е., ул. Свердлова, 24.
Штейбах Д. Л., ул. Свердлова, 24.
Штейзбах А. В., ул. Свердлова, 22.
Штейн А. Ш., пл. Руднева, 7.
Штейн А. Я., Клочковский, 3.
Штейн Г. И., Ващенковский, 18.
Штейн Е. И., Галушкинская.
Штейн И. Ф., С.-Московская, 67.
Штейн К. И., Галушкинская, 8.
Штейн Т. Д., Тихоновская, 18.
Штейн Ф. У., С.-Московская, 67.
Штейнбаум М., адрес не указан.
Штейнберг, адрес не указан.
Штейнберг, Змиевской пер., 48.
Штейнберг Л. С., Рудаковский, 46.
Штейнберг Л. Ш., Рыбная, 30.
Штейнбок Д. М., ул. Свердлова, 17.
Штейнворд Г. Л., Чеботарская, 19/1.
Штейнгард Я., ул. Котлова, 13.
Штейнгард М. З., Нетечинский б., 11.
Штейнкелер С. А., Пушкинский в'езд, 6/42.
Штейнман Л. С., Лопанский, 6.
Штенберг В. Л., Ермолаевский, 44.
Штепин И. А., Основа, Волостная, 10.
Штер Ш. А., ул. Окт. Революции, 28.
Штерензон Н. М., Лопатинский, 4.
Штеренштейн Г. Ш., ул. Котлова, 82.
Штеренштейн Ш. Ш., Грековская, 29.
Штерин Г. И., Капарская, 52.
Штерман М. Ю., Пушкинская, 53.
Штери С. А., ул. Свердлова, 24.
Штери Ш. И., Марьинская, 10.
Штильман В. Я., Технологическая, 22/9.
Штильмон М. М., Оренбургская, 2.
Штокман Г. И., ул. пер. Короленко и Армейск., 3/9.
Штол С. Г., Молочная, 21.
Штонд Е. Г., Стрелецкий, 42.
Штонда П. Е., Глаголевский, 17.
Штрайм А. И., Борзый, 4.
Штрайм А. Я., Борзый, 4.
Штраймин И. А., ул. Свердлова, 24.
Штраймин Л. М., ул. Свердлова, 25.
Штрани П. Н., Стенной, 49.
Штрахман Я. Г., Конторская, 10.
Штрем А. Ф., Никитинский, 31.
Штренбер Н. В., Токовая, 25.
Штульберг Д. З., Грековская, 76.
Штульберг Л. Д., Грековская, 76.
Штульберг Х. Я., Грековская, 76.
Штульберг Я. Д., Грековская, 76.
Штунберг И. Д., ул. Котлова, 74.
Штунберг Б. С., Б.-Панасовка, 74.
Штунберг Б. Л., 1-й Кузинский сп., 7.
Штунберг Н. Д., Андреевская, 36.
Штунберг П. С., Б.-Панасовка, 74.
Штфонштейн, Грековская, 46.
Штыленко Н. А., Заиковский, 13.
Штыленко Н. А., Заиковская, 13.
Штыльман М. М., Яковлева, 28.
Шу Э. К., Почтовый, 8.
Шуб З., Нетечинская, 42.
Шуб Л. Б., Б.-Гончаровка, 6.
Шуб Я. Н., ул. Плеханова, 26.
Шубат А. Ш., ул. К. Либкнехта, 26.
Шубенко И. А., Основа, Волостная, 6.
Шубин Ф. И., Константиновская, 15.
Шубина А. А., М.-Панасовка, 8.
Шубина А. Н., Рыжовская, 4.
Шубина М. М., Рыбасовский, 5.
Шубов Г. Е., Капарская, 46.
Шубов Г. И., пер. Короленко, 27.
Шубо-Яблонский М. И., Степная, 20.
Шубстарский С. А., М.-Панасовка, 24.
Шувалов Н. Т., Сирохинская, 9.
Шувалова А. В., ул. Фейербаха, 5.
Шувалова А. С., адрес не указан.
Шуваль И. З., Елизаветинский, 38.
Шугаева Л. Ф., Черкасская, 45.
Шукаим Е. С., С.-Московская, 18.
Шукальский А. В., Капарская, 12/14.
Шулежко А. Д., Искринская, 26/1.
Шулешко А., Искринская, 26.
Шулило Х. П., Тарасовский, 31.
Шуличенко Г. И., Монастырская, 38.
Шульга, Самеровский, 3.
Шульга А. С., адрес не указан.
Шульга Г. Я., Коненовская, 18.
Шульга И. Н., ул. Свердлова, 13/15.
Шульга М. В., Богдановский, 3.
Шульга П. И., адрес не указан.
Шульгей А. В., Б.-Сумская, 7.
Шульгей В. Г., Б.-Сумская, 7.
Шульгейфер М. Е., Черноглазовская ул., 46.
Шульгин А. Ф., Молочный, 6.
Шульгин В. Г., адрес не указан.
Шульгин Г. А., Панасовский, 3.
Шульгин Е. С., Уткинский, 18.
Шульгин И. С., Искринский, 6.
Шульгин Ф. М., Молочный, 6.
Шульгин Я. Р., адрес не указан.
Шульгина А. К., Панасовский, 3.
Шульгина А. М., Панасовский, 3.
Шульгина М. Ф., Никитинский, 23.
Шульженко А. П., 2-й Панасовский проезд, 17.
Шульженко С. П., Рудаковский, 40.
Шульженко Я. К., 2-й Панасовский проезд, 17.
Шулькин А., Рымарская, 23.
Шулькин Р. В., Рымарская, 23.
Шульман В. М., пл. Всеобуча, 13.
Шульман В. С., С.-Мясницкая, 3.
Шульман М. И., С.-Мясницкая, 30.
Шульман Р. М., Чеботарская, 7.
Шульман Х. Б., Капарская, 17.
Шульман Х. В., Никитинский, 13.
Шульман Х. Ш., Госпитальный, 5.
Шульман Ш. И., С.-Мясницкая, 3.
Шульман Э. Н., Лопатинский, 5.
Шульц Г. Г., Николаевская, 12.
Шульц Н. Т., Скрыпниковская, 38.
Шульцман М. М., Б.-Панасовка, 48.
Шуляк И. П., Верещаковка, Луговая ул., 16.
Шуляк М. Е., Конторская, 78.
Шум С. С., Лопатинский, 10.
Шум И. Ш., Лопанский, 10.
Шум С., Никитинский, 8.
Шума, Мордвиновский, 16.
Шумаков А. Г., Филипповская, 10.
Шуманов А. Т., Куриловская, 13.
Шуманова К. В., Куриловская, 13.
Шумарев В. Ф., Глухой пер., 19.
Шумасов В., Нетечинск., 26.
Шумахер М. О., Клочковская, 10.
Шумахер М. Я., пер. Короленко, 29.
Шумахер Ф., пер. Короленко, 25.
Шумахер П. М., ул. 1-го Мая, 21.
Шумеева А. М., Гиевская, 77.
Шумеев М. А., Гиевская, 77.
Шумеева М. М., Гиевская, 77.
Шумелина М. С., пер. Урицкого, 7.
Шумиков, адрес не указан.
Шумков П. К., Скрыпниковский, 25.
Шумков П. Н., Скрыпниковский п., 25.
Шумов И. А., Плехановская, 125.
Шумов Л. А., Тихоновская, 24.
Шумов Ф. М., Семинарская, 11.
Шумова Д. Г., Тихоновская, 24.
Шумонова Т. Л., Нетечинская, 28.
Шумская М. А., Пролетарская, 10.
Шумский А. Д., Рещеткинский, 6.
Шумул-Геворис, Рымарская, 25.
Шуничев Т. Е., Стрелецкий, 41.
Шуном Ш. Л., ул. К. Маркса, 22.
Шунько С. Ф., Мефодиевская, 3.
Шупов И. И., Ярославская, 23.
Шур С. Г., Девичья, 10.
Шур Р. Я., Девичья, 10.
Шурак И. И., Семикинская, 5.
Шурбин И. Д., Юрьевская, 7.
Шурков Е. А., 2-й Чеботарский проезд, 9.
Шурпо М. П., Гиевская, 22.
Шурупова Е. Е., М.-Гончаровка, 34.
Шустваль С. А., Конторская, 72.
Шустер И. Г., Клочковская, 54.
Шустер М. Д., С.-Мясницкая, 18.
Шустерман М. И., Яковлева, 26.
Шустерман С. Ф., Спиридоновская, 6.
Шустов, Церковный, 7.
Шутан А. М., Дмитриевская, 28.
Шутан А. С., Дмитриевская, 28.
Шутникова М. Е., Смириновская, 2.
Шуткина Л., Андреевская, 38.
Шутов И. М., Андреевская, 17.
Шутченко Н. Г., Бородиновская, 41.
Шухат, Плетневский, 31.
Шухман С. Г., Конторская, 17.
Шухнье, адрес не указан.
Шухтюк Р. Д., Б.-Сумская, 23/4.
Шуэль Ц. Т., ул. Яковлева, 52.
Шуэр Б. М., Дмитриевская, 12.
Шылинг Г. М., Знаменская, 19.

Щ.

Щасный, Николаевская, 10.
Щасный, Тарасовская, 11.
Щеблыгин Р. М., Сковородинская, 6.
Щеблыкин А. М., ул. Котлова, 108.
Щеблыкин Б. Н., Ващенковская Левада, 12.
Щеблыкин И. М., ул. Котлова, 108.
Щеблыкин Я. В., ул. Котлова, 108.
Щебльский Я. В., Б.-Панасовка, 108.
Щевелев В. Ф., Воровский, 4.
Щеглова, Павловская, 17.
Щеголев А. А., Кульбицкий, 17.
Щеголев В. М., Галушкинская, 1.
Щеголева А. А., Окт. Революции, 71.
Щеголева Е. И., Дудниковская, 12.
Щеголева К. А., ул. Свердлова, 4.
Щедрина А. И., Пограничная, 25.
Щекин М. Д., Котляревская, 35.
Щелков И. О., Тюремная, 13.
Щелконогов И. И., Валковская, 33.
Щелкунов И. М., Клочковская, 58.
Щелкунов М. Д., Балашовский, 8/2.
Щелкунов С. Т., ул. Плеханова, 66.
Щелкунова А. Г., Грековская, 72.
Щепачкина А. В., ул. Свердлова, 149.
Щепидова А. В., Семигradская, 22.
Щепин Т., адрес не указан.
Щепин М. И., Стрелецкий, 29.
Щепкина А. П., Примеровская, 17.
Щепкунова П. З., Железнодорожная ул., 15.
Щепунов Н. А., Железнодорожная, 15.
Щепунов Н. С., Железнодорожная, 15.
Щепунова Л. М., Железнодорожная ул., 15.
Щепунова Н. С., Железнодорожная ул., 15.
Щерба М. С., Стрелецкий, 41.
Щербак А. П., Елизаветинский, 56.
Щербак В. Г., ул. Свердлова, 129.
Щербак Г. М., Фельдшерская, 51.
Щербак К. К., Богомолковская, 6.
Щербак Ф. Г., ул. Свердлова, 131.
Щербаков, Тарасовская, 3.
Щербаков, Слободская, 2.
Щербаков А. В., ул. Свердлова, 22.
Щербаков В. Г., Спиридоновская, 5.
Щербаков В. С., Куриловская, 11.
Щербаков Г. Г., Пороховая, 3.
Щербаков Е. В., Рудаковский, 29.
Щербаков Е. В., и Капелнович А. И., ул. Свердлова, 111.
Щербаков И. Н., Кремлевская, 10.
Щербаков К. Ф., Капарская, 13.
Щербаков М. С., Куриловская, 11.
Щербаков Н. И., Военная, 39.
Щербаков С. П., ул. К. Либкнехта, 5.
Щербакова А. А., Оренбургская, 3.
Щербакова А. М., Елизаветинский, 56.
Щербакова З. Т., Военная, 39.
Щербакова М. А., Афанасьевская, 10.
Щербакова М. И., Клочковский, 3.
Щербакова М. К., Спиридоновская, 5.
Щербакова М. Ф., Леусовский, 11.
Щербакова Н. И., Пыгаревская, 22.
Щербакова С. К., дача 6. Шатилова.
Щербакова У. И., Сах.-Заводская, 7.
Щербакова Ю. Ф., Усовский, 11.
Щербаченко Г. В., Мерефа.
Щербиненко В. П., пл. Фейербаха, 16.
Щербань В. В., Галушкинская, 10а.
Щербатенко М. С., Семигradская, 24.
Щербиков, Дмитриевская, 34.
Щербина А. С., М.-Основа, Хатниевский пр., 3.
Щербина Е. Г., Юрьевская, 4а.
Щербина П. В., Рудаковский, 32.
Щербинин А. В., Измайловская, 5.
Щербинин И. В., Измайловская, 5.
Щербинин И. С., Тарасовский в'езд, 7.
Щербинин М. Н., Клочковская, 56.
Щербинкина Е., Власовский, 6.
Щербинская А. К., Алекс.-Невская, 7.
Щербинский А. П., Алекс.-Невская, 7.
Щердулов В., Сычковский, 3.
Щетина Н. И., Спиридоновская, 3.
Щетинин А. Ф., Молочный в'езд, 6.
Щетинский С. И., ул. К. Либкнехта, 92а.
Щипанская У. И., Пыгаревская, 9.
Щипанский И. К., Пыгаревская, 9.
Щипахин С. Г., Никитинская, 29.
Щипинский С. А., Садовая, 17.
Щиров А. И., Бородиновская, 117.
Щогелев К. А., Лопатинский, 3.
Щукав А. В., Торговый, 6.
Щукин А. Т., Елизаветинская, 24.
Щукина Н. Т., Репинский, 11.
Щупка Е. П., Аптекарский, 11.

Э.

Эбер И. И., ул. К. Либкнехта, 51.
Эбичь Д. М., Клочковская, 112/114.
Эвальсон А., ул. Плеханова, 2.
Эвенбах Р. М., ул. 1-го Мая, 21.
Эвенлев Л. П., С.-Московская, 60.
Эвкин И. М., Рыжовский, 22.
Эгейсонн М. Я., Лаврентьевский, 11.
Эгиков Я. Ф., Б.-Сумская, 37.
Эгикова Р. М., Б.-Сумская, 37.
Эгле Ф. Я., Плехановская, 27.
Эдебер М. Л., Тихоновская, 24.
Эдельман М. Г., Пролетарская, 2.
Эдлин Н. З., Дмитриевская, 1.
Эдуардов З. В., Сирохинская, 37.
Эйнц Ф. Р., Конная, 6.
Эйдельштейн В. Б., Лопанский, 10.
Эйдельштейн В. Б., Лопатинский, 10.
Эйдлин А. П., Конторская, 8.
Эйдлин М. Ф., М.-Гончаровка, 5.
Эйдлин Ф. М., М.-Гончаровка, 5.
Эйдлина З. З., М.-Гончаровка, 5.
Эйнгорн М. Я., Чернышевская, 62.
Эйфлер С. С., Пушкинская, 56.
«Экспорт-руда», Наркомвнешторг, ул. К. Либкнехта, 64.
Экштайн, адрес не указан.
Электро Г. Л., ул. 1-го Мая, 7.
Элиокумович, ул. Ганны, 43.
Эллин А. Я., Молочный в'езд, 37/4.
Эллинн Т. А., Клочковская, 29.
Эльвов-Эдвинов М. Н., Конторский, 4.
Элькин М. Ф., Плехановский, 6.
Элькин Ф. С., Николаевская, 19.
Элькина Л. Л., С.-Московская, 11.
Эльмаз Г. Ю., Пассаж, 45.
Эльман А. Л., Чеботарская, 6.
Эльман Д. Г., Капустянский, 5.
Эльперин Н. Ш., пер. Яковлева, 3.
Эльский Э. С., Подгорная, 7/2.
Эльстер М. Ф., Дача Рашке, Сабурова, 14.
Эльтерман, Рыбасовская, 17.
Эльтерман А. И., Окт. Революции, 58.
Эльянов, Чеботарская, 12.
Эмануэль М. С., Ростовская, 12.
Эмануэллин М. С., Рыжовская, 12.
Эмбаву Я. М., Рыбасовская, 26.
Эмелевский И. Ф., М.-Мясницкая, 1.
Эмельницкий А. А., Юрьевская, 15.
Эмельбаум У. М., Воскресенская, 7.
Эмельлин С. О., Нетечинская, 42.
Эмих И. Д., Заиковская, 88.
Эммерман А. Г., Скрыпниковская, 17.
Эммерман М., С.-Мясницкая, 17.
Эммерман М. Г., С.-Мясницкая, 17.
Энаколобов П. Г., Лопанская наб., 2.
Энаколонова М. Е., Молчная, 16.
Энгорн Р. Я., Клочковская, 23.

Энде Ядвига Карловна, Поддорожная, 7, Лысая Гора.

Эпель К. Е., Торговый, 7.
Эпель М. И., Торговый, 7.
Эпельбаум З. М., Урицкого, 7.
Эпельбаум, Конторская, 38.
Эпельбаум М. С., Купеческий сп., 2.
Эппель И. А., ул. 1-го Мая, 14.
Энуен Л. Г., Змиевской пер., 31.
Эпштейн, Нетечинская наб., 2.
Эпштейн, Б.-Гончаровка, 12.
Эпштейн А. Г., ул. Равенства и Братства.
Эпштейн А. С., Марьинская, 1.
Эпштейн Г. Г., пер. Яковлева, 3.
Эпштейн Д. Л., Скрипницкая, 7/2.
Эпштейн Л. С., М.-Гончаровка, 11.
Эпштейн И. А., Рыжовская, 15.
Эпштейн И. Б., Аптекарский, 36.
Эпштейн К. Г., Аптекарский, 36.
Эпштейн К. Я., Нетечинская, 28.
Эпштейн Л. А., Молочная, 28.
Эпштейн Л. И., Рыжовская, 15.
Эпштейн М. С., Гражданская, 18.
Эпштейн Н. А., Молочная, 28.
Эпштейн О. З., Дмитриевская, 28.
Эпштейн Р. А., Рыжовская, 15.
Эпштейн Р. Ш., Рыжовская, 15.
Эпштейн С. Н., адрес не указан.
Эпштейн Х. М., Конторская, 13.
Эпштейн Ц. М., Чеботарская, 29.
Эпштейн Э. З., Дмитриевская, 28.
Эраст П. К., Плехановская, 24.
Эренберг А. Ю., Скрипницкая, 13.
Эригаф Ф. Ф., адрес не указан.
Эрмих Я. Е., ул. Котлова, 82.
Эсипов В. П., Грековская, 5.
Эскина Л. Е., Грековская, 44.
Эстеровач С. Л., ул. Котлова, 32б.
Эстеровский Н. Л., ул. Яковлева, 29.
Эстрович В. А., Рымарская, 6.
Эсят И. Д., Тихоновская.
Этиков Я. Ф., Б.-Сумская, 37.
Этмие, адрес не указан.
Эфроимсон, Клочковская, 65.
Эфрос, ул. Михайлова, 2.
Эфрос Н. И., Куликовская, 17.
Эфрос Т. З., Гражданская, 15.
Эфрусен М. М., ул. Свердлова, 13/15.
Эчиков Я. Ф., Б.-Сумская, 37.
Эшкин А. Г., Моичная, 13.

Ю.

«Ювелир», Пассаж, 6.
Ювелирно-часов. магазин, Пассаж, 18.
Юворкин Я. Л., 2-й Чеботарский в'езд, 7.
Юворкина Х. А., 2-й Чеботарский в'езд, 7.
Юд Е. Л., Нетечинская, 5.
Юд И. В., Слесарный, 14/6.
Юд С. В., Кацарская, 48.
Юд С. Г., Кацарская, 35.
Юдаева А. С., Тихоновская, 9.
Юделович М. Ф., Конная, 6.
Юдикес Э. М., Клочковская, 41.
Юдин А. Г., Степной, 49.
Юдин А. И., Конторская, 10.
Юдин А. Ф., Гиевская, 11.
Юдин Г. М., хут. Косолаповка.
Юдин И., Державинская, 20.
Юдин И. И., Кладбищенская, 90.
Юдин М. Л., адрес не указан.
Юдин Н. Ф., Котлова, 12.
Юдин С. М., Андреевская, 41.
Юдин С. П., адрес не указан.
Юдина А. И., Парковая, 3.
Юдина А. М., хут. Косолаповка.
Юдина Е. Д., Дудниковская, 17.
Юдина К. Я., Конторская, 57.
Юдина М. И., Константиновская, 8.
Юдкевич, Клочковская, 2.
Юдкевич А. Л., Конторский, 3.
Юдкевич А. С., Лопанский, 6.
Юдкевич Г. Л., пер. Короленко, 27.
Юдкевич И. А., Молочная, 24.
Юдкевич С. М., Мончая, 18.
Юдович Д. А., Основянская, 19.
Юдович З. И., ул. Крапоткина, 3.
Юдович М. Ш., Чеботарская, 39.
Южелевский Л. А., ул. Гаршина, 10.
Южелевский Я. А., ул. Ганны, 8.

Южно-Рудный Трест, Рымарская, 23

Юзенко П. М., Стрелецкий, 37.
Юзефович, Примеровская, 9.
Юзубенко, адрес не указан.
Юкицкий М. И., Гимназическая, 14.
Юмаев, Почтовый, 10.
Юмюфоне Т. О., Косая, 21.
Юнак Е. Е., Змейковский, 36.
Юнаков А. Л., Балашевский, 10.
Юнгмейстер В. Ю., пл. Руднева, 22.
Юнекин Т. Д., Елизаветинская, 36.
Юнерман А. А., Мордвиновский, 18.
Юнин А. Я., Молочная, 27.
Юнин В. Г., Кузинская, 74.
Юрасов Л. А., ул. Свердлова, 13/15.
Юрасова Ф. Г., Н.-Фесенковская, 7.
Юргель Е. И., Власовский, 9.
Юриковская М. А., Тарасовский в'зд, 25.
Юринов С. С., сл. Ивановка, Петровская, 14.
Юркевич Л. И., Б.-Гончаровка, 21/23.
Юркевская В. Д., Плехановская, 37.
Юркин Д. В., Плехановская, 8.
Юрков А. Б., ул. Урицкого, 14.
Юрков А. Е., Воскресенская, 14.
Юрков Е. О., хут. П Окт. Революции.
Юрковский Р. М., Чеботарская, 26.
Юрлов Г. Н., Знаменская, 13/15.
Юрманов Ф. М., Гиевская, 5.
Юревская, Вознесенская пл., 13.
Юров В. Д., Скрипницкая, 9.
Юров И. М., Заиковская, 66.
Юрова А. К., Заиковская, 66.
Юрова Е. Ф., Скрипницкая, 9.
Юровский А. Б., Подольский, 21.
Юровский А. И., ул. Свердлова, 38.
Юровский Д. И., Технологическая, 20.
Юровский З. Н., Леусовский, 11.
Юровский Л. О., Нетечинская наб., 2.
Юрченко А. А., Дудниковская, 11.
Юрченко А. А., С.-Московская, 1.
Юрченко А. С., Дудниковская, 11.
Юрченко А. Ф., Куриловская, 21.
Юрченко В. А., Державинская, 16.
Юрченко В. В., Куриловская, 21.
Юрченко В. Г., Ващенковск., 2.
Юрченко В. И., Знаменская, 13/15.
Юрченко Г., адрес не указан.
Юрченко И., Чугуевская, 5.
Юрченко И. Р., Малиновская, 13.
Юрченко К. Д., Елизаветинская, 18.
Юрченко М., Дудниковская, 11.
Юрченко М. М., С.-Московская, 83.
Юрченко М. М., адрес не указан.
Юрченко О. С., ул. Свердлова, 47/49.
Юрченко П. П., Токовая, 67.
Юрченко С. И., Безымянный, 7.
Юрченко Ф. З., Безымянный, 7.
Юрченко Ф. И., Змиевская, 67.
Юрченко Я. И., С.-Московский, 3.
Юрченко Я. М., адрес не указан.
Юрченко Я. С., Мурмыловский, 17.
Юрченко Я. Я., Ветеринарная, 8.
Юрченсон А. К., Тихоновская, 3.
Юрьев М., адрес не указан.
Юрьева М. С., Скрипницкая, 9.
Юсевич Ю. А., Донец-Захаржевская, 2.
Ютов Н. М., Заиковская, 71.
Ютров С. Д., 2-й Панасовский пр., 17.
Юфа Б. З., Скрипницкая, 9.
Юфа З. З., Скрипницкая, 9.
Юфа Р. А., Свердлова, 8.
Юхвидин А. П., Кацарская, 1.
Юхвидина Р. М., Мордвиновский, 24.
Юхневич М. Х., С.-Московская, 58.
Юхневич У. М., С.-Московская, 58.
Юхнович А. Н., Свердлова, 8.
Юхнь Г. А., Безуглый, 8.
Юшкевич П. П., адрес не указан.
Ющенко Л., адрес не указан.
Ющенко Д. Т., ул. Ганны, 68.

Я.

Яблоков А. А., Филипповская, 8.
Яблонский А. И., ул. Свердлова, 6.
Яблочевский, Нетечинский, 14.
Явир В. П., Андреевская, 65.
Яворовская, адрес не указан.
Яворовский И., ул. Плеханова, 61.
Яворовский Ф. М., Основа, Александровская, 50.
Яворская А. П., ул. Яковлева, 22.
Ягальский Л. И., адрес не указан.
Ягасковская Р. Л., Чернышевская, 79.
Яглова М. Т., хут. Дубковки.
Яглова П. Ф., хут. Дубковки.
Ягодин М. З., Чеботарская, 8.
Ягодкин З., Чеботарская, 8.
Яголовский В. А., пос. Минутка.
Ягунов Е. К., Константиновская, 7.
Ягунова П. В., Константиновская, 7.
Язвик И. П., Дмитриевская, 6.
Язвина А. И., Интендантская, 4.
Язвина С. И., Дмитриевская, 6.
Языков, Яковлевская, 20.
Яисон Г. Г., Телемова, 19.
Яичкин А. И., Лебединская, 24.
Яичкин В. А., Фельдшерская, 71.
Яичкина П. Н., Тарасовская, 27.
Яйлояйц А. К., Дмитриевская, 8.
Яйлоянц Е. Ф., Дмитриевская, 8.
Якамовский А. П., Сковородинская ул., 32.
Якас С. В., Ганны, 9.
Якименко Г. Г., Оренбургская, 22.
Якименко М. Г., Грековская, 63.
Якименко М. Г., Резниковский, 9.
Якименко П. С., Мурмыловск. в'езд, 3.
Якимович С. И., Корсиковская, 38.
Якимук М. Б., С.-Кладбищенская, 29.
Якиро Н. М., С.-Московская, 18.
Якиро Н. М., пл. Тевелева, 3.
Якобсон А. М., пер., Короленко, 17.
Якобсон Е. И., Донец-Захаржевская, 2.
Якобсон Е. С., Клочковская, 17.
Якобсон И. М., пер. Короленко, 17.
Якобсон М. А., Москалевка, 12.
Якобсон С. И., Кацарская, 13.
Яковенко, С.-Московская, 57.
Яковенко А., Старобельская, 13.
Яковенко А. И., Котлова, 92.
Яковенко Г. И., ул. Котлова, 92.
Яковенко Г. Н., Аравийская, 8.
Яковенко К. В., пл. Руднева, 29.
Яковенко Н. Н., Юрьевская, 7.
Яковенко Т. Г., Б.-Гончаровка, 20.
Яковец Е. В., Кузнечный в'езд, 40.
Яковлев, Юмовская, 14.
Яковлев, Нетечинская, 16.
Яковлев А. М., Крайняя, 5.
Яковлев А. П., Ващенковский, 34.
Яковлев А. Я., Конная пл., 9.
Яковлев Б. П., Примеровская, 8.
Яковлев В. А., Тарасовский, 18.
Яковлев В. А., Гиевская, 22.
Яковлев В. Д., Молочный в'зд, 2.
Яковлев Г., Гончаровский бульв., 4.
Яковлев Г. В., Деповский, 7.
Яковлев Е. А., Б.-Панасовка, 69.
Яковлев И. И., Фельдшерская, 36.
Яковлев И. Н., ул. Ганны, 20.
Яковлев И. П., Ващенковский, 34.
Яковлев К., Клочковская, 11.
Яковлев М. А., Сковородинская, 37.
Яковлев М. А., Масловский, 1.
Яковлев М. Н., ул. 1-го мая, 12.
Яковлев Н. П., Тарасовский, 42.
Яковлев Н. Е., Конюшенная, 30.
Яковлев П. Н., Заводская.
Яковлев П. Н., Конюшенная, 29.
Яковлев Ф. А., Конторский, 4.
Яковлев С. И., Фельдшерская, 73.
Яковлев С. П., Колчугинский, 20.
Яковлев С. С., 1-й Тарасовск. в'езд, 10.
Яковлев Ф., Подлесная, 15.
Яковлев Ф. А., Кремлевская, 35.
Яковлев Ф. В., Дудниковская, 12.
Яковлев Я. И., Клочковская, 29.
Яковлева А. Г., Дудниковская, 12
Яковлева А. М., Тарасовская, 42.
Яковлева В. Я., Токовая, 10.
Яковлева Е. А., Заводская.
Яковлева Е. Б., Надеждинский пер.,6.
Яковлева Е. В., Деповский пер., 7.
Яковлева Е. Я., ул. Свердлова, 155.
Яковлева М. С., Тарасовская, 23.
Яковлева Н. Я., Деповский пер., 7.
Яковлевская Н. Н., Жихоревская, 3.
Яковленко Е. Е., Безымянный пер.,27.
Яковский, Нетечинский пер., 15.
Яковченко Д. М., Власовский пер.,18.
Яковченко Е. А., Власовский пер., 18.
Яковюк И. М., Фельдшерская, 87.
Якон П. Л., М. Панасовка, 15.
Якон С. Л., ул. Свердлова, 8.
Яконенко А. П., пл. Тевелева, 30.
Яконсон И. М., пер., Короленко, 17.
Якуб А. И., Гнаголевский пер., 5.
Якуба А. П., Искринский пер., 7/2.
Якуба Л. Н., адрес не указан.
Якуба Ф. Н., Крайняя, 9.
Якубевич С. М., Сидельниковский переулок, 7/3.
Якубинская А. Т., Кремлевская, 10.
Якубинская М. Г., Конторская, 25.
Якубинский М. Г., Конторская, 25.
Якубов Д. Д., Борзый, 7.
Якубов М., адрес не указан.
Якубов П. И., Галушкинская, 3.
Якубович И. Р., адрес не указан.
Якубович Л. И., ул. Михайлова, 21.
Якубович М. К., ул. Короленко, 11.
Якубовская А. А., адрес не указан.
Якубовская М. П., Журавлевская, 43.
Якубовская О. И., Конная, 37.
Якубовская П. А., адрес не указан.
Якубовский З. В., Карповский пер., 3.
Якубовский И. Д., Борзый пер., 7.
Якубовский П. А., адрес не указан.
Якунин М. М., Молочная, 36.
Якунина Д. Т., Котляревская, 30.
Якус С. В., ул. Ганны, 9.
Якушевич С. Г., Чернышевская, 10-2.
Якушин И. А., Клочковская, 15.
Якштес В. А., ул. К. Либкнехта, 57.
Ялин И. Г., Конторская, 38.
Ялин Р. И., Конторская, 38.
Яловенко П. И., Мигриновская, 28.
Яловенкова П. Е., Александро-Невская, 19.
Ялпачик Б. М., Б. Основа, 32.
Ялпачик Б. М., ул. Шевченко, 32.
Ямпольская Е. Ф., Церковный пер.,22.
Ямпольская С. Я., Ярославская, 28.
Ямпольская Т. Л., Крапоткина, 11.
Ямпольский Д. В., Подольский пер.,11
Ямпольский Л. З., Дмитриевская, 6.
Ямпольский С. С., Пушкинская, 4
Ямщик, Клочковская, 34.
Янеба Ф. Ф., пос. Елизаровка.
Яневич А. Ф., Кузинская, 48.
Янзовский Р. В., Масловский пер., 5.
Яникьян С. Б., Ващенковский пер.,36.
Янис А. Г., Грековская, 74.
Янишевский В. В., Конная, 43.
Янкелевич Г. Б., Куликовская, 17.
Янкелевич М. В., Пушкинская, 17.
Янкелевский С. Б., адрес не указан.
Янкилевич, пер. Урицкого, 10/12.
Янковская А. И., Проезжий пер., 24.
Янковская В. Г., Андреевская, 34.
Янковская П. П., ул. Плеханова, 9.
Янковский В. В., Ярославская, 11.
Янковский И. Л., Проезжий пер., 24.
Янковский П. И., Григоровская, 30.
Янов Н. М., Тихоновская, 23.
Янова К. С., Мордвиновский, 13.
Яновер Л. М., Донец-Захаржевская, 2.
Яновиц М. А., ул. Свердлова, 13.
Янович А. Я., Почтовый пер., 4.
Яновская М. П., Искринский пер., 13.
Яновская М. Ф., Кузнечная, 12.
Яновская Э. Э., ул. 1-го Мая, 29.
Яновский А. И., Черноглазовская, 4а.
Яновский И., адрес не указан.
Яновский М. О., Аптекарский пер.,48.
Яновский О. М., ул. Крапоткина, 5.
Яношан Т., Нетечинская, 26.
Янсон И. Г., Ново-Колчугинская, 32/2.
Янтовский З. А., Чернышевская, 48.
Янтовский И. А., Чернышевская, 48.
Янушевич В. К., хут. Сахара.
Янушевич И. Т., хут. Сахара.
Янушка А. П., Искринская, 26/1.
Янушкевич И. А., Дмитриевская, 7/4.
Янушко Я., Искринская, 26в.
Янчевская В. Л., Пушкинская, 41.
Янчевская Н. И., ул. Яковлева, 25.
Янченко И. Н., ул. Яковлева, 25.
Янченко И. С., Балашовский пер.,8/2.
Янченко М. Н., Верхний пер., 18.
Янчинская О. А., Андреевская, 30.
Япош С. О., Плехановская, 102/2.
Яременко В. Ф., Тихоновская, 21.
Яременко М. В., Кузинская, 23.
Яошев В. А., Новопроложен. пер., 30.
Яков Е. А., хут. Косолаповка.
Яков И. Е., хут. Косолаповка.
Яркова А. И., хут. Косолаповка.
Яркова А. С., хут. Косолаповка.
Яркова М. Т., хут. Косолаповка.
Ярлыченко Ф. А., Куриловская, 15.
Ярмак Я. А., Николаевская, 10.
Ярмак Я. В., адрес не указан.
Ярмакова К. К., Верховский пер., 7/9.
Ярмалович А. И., Гиевская, 13.
Ярмоля Л. Ф., Молочный пер., 10.
Ярмоля П. Д., Молочный пер., 10.
Ярова С. И., ул. К. Либкнехта, 39.
Яровая М. Н., Военная, 5.
Яровая М. Т. Гиевская, 22.
Яровой Л. В., Монастырская, 3.
Яромин Д. И., Змиевская, 76.
Яромицкий М. Е., Клочковская, 74.
Яроновский И. С., Дмитриевская, 29.
Ярослав М. Ю., Лонецкий пер., 25.
Ярославский А. М., Чеботарский переулок, 56.
Ярославский, адрес не указан.
Ярославцев В. Д., ул. Домбаля, 3.
Ярославцева Е. И., Искринская, 45.
Ярославцева Т. Г., Нетечинский бульвар, 11.
Ярошкий И. М., Плехановская, 44.
Ярочкин С., Искринский пер., 20.
Ярошевская Е. А., Б. Панасовка, 77.
Ярошевский И. М., ул. К. Либкнехта, 40.
Ярошевский Л. Х., Куликовская, 36.
Ярошевский М. И., Красноармейск., 2.
Ярошевский М. Х., Куликовская, 36.
Ярошевский Ф. М., Б. Панасовка, 7/7.

Ярошевский П. Т., Никитинский переулок, 15.
Ярошевский С. Т., Никитинский переулок, 13.
Ярошевский Т. Т., Никитинский переулок, 13.
Ярошевский Б. Ш., Никитинский переулок, 16.
Ярошенко С. Ф., Петинский пер., 6.
Ярошенко У. А., Павловка, Б. Сумская, 59.
Яркин М. А., Никитинский пер., 18.
Ярхо, Театральный пер., 7/2.
Ярытенко А. И., Вокзальная, 7.
Ярытенко К. А., Вокзальная, 7.
Ярытенко Л. В., Вокзальная, 7.
Ярытенко М. Д., Вокзальная, 7.
Ярытенко Н. А., Вокзальная, 7.
Ясвонский, ул. Свердлова, 13/15.
Ясенкова М. Г., Гиевская, 7.
Ясиновская Е. Ф., Фельдшерская, 25.
Ясиновский М. Р., Фельдшерская, 25.
Ясинский К.О., Кузинская. 90.
Ясинский С. А., Военная, 32.
Ясков Н. К., адрес не указан.
Яскочинская Т. С., 1-й Панасовский проезд, 8.
Ясная С. И., ул. Равенства и Братства, 45.
Ясницкий Ю. П., Рогатинский пер., 6.
Ясногородский С. Д., Красноармейская, 4.
Ясонис И. И., Сирохинская, 17.
Ястенко М. Н., Кооперативная, 8.
Ястерзон Х. И., Нетечинский пер., 10.
Ястрем И. Г., Пушкинская, 4.
Ястремская Е., Балашовский пер., 3.
Ястремский Я. В., В. Гончаровка, 41.
Ятвинская О. П., Ст.-Московская, 28.
Яунзем Р. И., Афанасьевская, 60.
Яфимов С. П., Заводская, 6.
Яхнин М. С., Мордвиновский пер., 31.
Яхонтов, Примеровская, 9.
Яценко А. А., Б. Сумская, 41б.
Яценко А. О., Мариинская, 9
Яценко В. Т., Кирилловская, 7.
Яценко Д. С., Молчановский пер., 5.
Яценко Л. П., Безуглый пер., 3.
Яценко С. М., Молчановский пер., 5.
Яценко Т. Д., В. Сумская, 5.
Яцкевич Л. И., ул. Октябрьск. Революции, 73.
Яцковская, А. М., Монастырская, 5. Ивановка.
Яцковский Л. М., Монастырская, 5. Ивановка.
Яцин В. В., ул. Федоровской, 63.
Ячевский П. В., Тихоновская, 24.
Ячник А. П., Леусовский пер.,
Ячник Л. П., Леусовский пер., 9.
Яшек П. К., Кузинская, 107.
Яшик П. К., Кузинская, 107.
Яценко, Змиевская, 108.
Яценко Г. Т., Рыжовская, 22.
Яценко З. А., Валковская, 13.
Яценко Н. И., Петинский пер., 33.
Яценко П. В., Кузинский базар, мясной ряд.
Яценко С. Ф., пер. Короленко, 1.

Г. ИЗЮМ.

А.

Абрамова Г., Пожворский пер., 2.
Абрасимов М. В., 2-я Николаевская.
Акишев А., Пушкинская, 6.
Алжинов, х. Копальный.
Амуркин Т. И., Садовая пл., 9.
2-я Артель хлеба, ул. Свердлова.
Артемова П. Н., Базарная ул. 5.

Б.

Баженова М. Г., Садовая пл., 16.
Базарова В. И., Пушкинская, 33.
Бакалов Е .А., д. Боголюбовка.
Бараник С., 1-я Николаевская.
Бересний И., Поселок при станции.
Бородавка А. М., г. Изюм.
Бачинский А. Ф., ст. Барвенково, Изюмск. Округа.
Безпалько Е. Д., Кирпичный переулок, 2
Белик, х. Сумыговка, Артемовенск. района.
Белоусова Т. М., Советская пл., 5.
Белоухов Е. А., Н.-Базарная.
Белуненко И., В.-Соленое, Боровск. района.
Беляев, Н.-Базарная.
Бережная А. Т., М.-Подворский переулок, 12.
Берзняк П. Т., сл. Поповка.
Билуненко, п. Соляной, Боровского района.
Богдоенко П., 1-я Николаевская.
Бойкова П. А., Садовая пл., 30.
Болдарева М., Садовая пл., 49.
Болупош, сл. Андреевка.
Бондаренко И. П., 2-я Николаевская.
Боровой Д. А., Пушкинская, 43.
Бородов П. Н., Наддонецкая ул., 9.
Боцман В. И., адрес не указан.
Враженко А., В.-Наддонецкая, 10.
Бубликова Т. С., Садовая пл., 4.
Будрин А., 1-я Замостянская, 49.
Бурейко А. В., адрес не указан.
Бурлаев А. А., Кремянецкий кв., 58.
Бут, сл. Высокое, Биров. вол.
Бышенко И. Н., Кременецкий кв., 48.

В.

Вагисар Г. Я., Н.-Базарная.
Варов, сл. Петровская.
Варченко И. М., Волчий Яр.
Василевская М., х. Высокий.
Васильев П., Н.-Базарная.
Васильченко В., Закузнечная, 72.
Величко Я. П., Студенок, Шандрыловск. района.
Величкоин Е., с. Шардло-Голово.
Воевода Д., Кирпичный пер., 1.
Воевода И. И., Кирпичный пер.,
Волкловская, Кременецкий кв., 20.
Волков А. В., 1-я Николаевская.
Волков В., адрес не указан.
Воронов М., дер. Богдаровка.
Вороной С. Е., сл. Белоподкровка..

Г.

Гадятская А. С., Кременецкий квартал, 50.
Гайдарин В., Кременецкий кв., 26.
Гартфель А., адрес не указан.
Головкин, Н.-Соляной хут., Боровского района.
Голубинч П. С., Кременецкий кв.
Гении В., Замостянская.
Гребенюк А. Д., В.-Садовая, 4.
Грехова Ю. А., Садовая пл., 29.
Григоренко А. Н., Кравцовая, 8.
Грихлев, с. Лозовское, Отрадовск. района.
Гуров И. П., Кременецкий кв., 71.

Д.

Данильченко, Кременецкий кв., 54.
Данильченко И. И., Кременецкий квартал, 51.
Данкова А. И., Садовая пл., 26.
Дарне Е. П., Садовая пл., 24.
Денисенко В., адрес не указан.
Дергаус, хутор Кшиловка, Боровск. вол.
Дехтярова Т. П., Кременецкий квартал, 31.
Долженко, сл. Михайловка, Лоз. вол.
Домин А. П., Кременецкий кв., 50.
Дубровин Н., Пушкинская, 2.
Дюкова М. Я., Кременецкий кв., 12.
Дяченко Н. Н., Красиво, Отрадовск. района.

Е.

Ершова Р. Ф., Военный городок, 3.

Ж.

Жевак П. А., д. Жеваковка.
Жмуркин К. Б., Колоков-Яр.
Жорина А. В., Вер.-Базарная, 9.

З.

Завод Акстама, адрес не указан.
Задорожный К., сл. Отрадово, Лозовск. вол.
Запорин С. С., Пушкинская, 33.
Запорожченко И., адрес не указан.
Заскалько Д. И., г. Изюм.
Зинченко М. А., Вер.-Базарная, 13.
Зинченко Ф. Ф., дер. Боголюбовка.

И.

Иверницкий Ф., Кременецкий переулок, 21.
Иванов, Замостянская, 4.

К.

Калонин Д. В., сл. Шандрин.
Кальнин П. А., Изюм.
Капустина П. П., Кременецкий квартал, 10.
Карягин М., Кременецкий кв., 36.
Касаянова Л. И., Вер.-Базарная, 8.
Касьяненко, Изюмский уезд.
Квошковская Н., Кирпичный переулок, 15.
Кирчарев, Покровский пер., 2.
Ковалев М., Замостянская, 23.
Кожевное Об'единение.
Козлов Г. Д., Вер.-Садовая, 9.
Коленин Г., х. Безшуловка.
Колесников, Н.-Соляной хутор, Боровск. района.
Коломейцев А., Николаевская, 6.
Коломиец А., 1-я Николаевская.
Колымникин В. А., сл. Шандриголова.
Кольев Н. И., д. Елкашко, Боровск. района.
Коновалов, 1-я Николаевская.
Коповалов, сл. Логовая.
Коробко, х. Федоровка, Отрадовск. района.
Корогин Е., Андреевский район.
Корогин Ф., Андреевский район.
Кравцов В., 1-я Николаевская.
Краль Е. А., Кременецкий кв., 21.
Краснолесничество, Паромная, 9.
Красова М., адрес не указан.
Красовский, ул. Свердлова.
Крашенко Т. Р., х. Пустыпкны, Боровск. района.
Круговой Д., Вейрицкий хутор.
Крячко Д., Николаевская, 10.
Куделов, хут. Козхашовка.
Куликов И. К., Изюм.
Кулаков Ф. И., Крещенский кв.

Л.

Лаймуш, хут. Григорьевский, Отрадовск. района.
Лахвицкий П., Александровская, 7.
Лебедев, г. Изюм.
Лебединский А. С., Гоголевская, 19.
Лебединский И., сл. В.-Соленое.
Лембакова М., г. Изюм.
Леонов, Замостянская, 28.
Летвинская Е. И., г. Изюм.
Лилитков Г. А., х. Боноковский, Лозовской вол.
Литвиленко Д., 1-я Николаевская.
Личанурин И М., Волчий Яр.
Лободенко Ф., сл. Бригадировка.
Лодыкин Д., Волохов Яр.
Ломовский П., Советская пл.
Лубченко М. А., Кременецкий квартал, 67.
Луганин П., х. Боровой.
Лукашев А. В., адрес не указан.
Лукина С. К., Гоголевская, 9-б.
Лукьянчик В. А., В.-Наддонецкая.
Лулецкая М. А., Садовая пл., 6.
Лунакин, Новоселовка, Бугаевск. вол.
Любицкая А. Л., Пушкинская, 22.

М.

Макеев С., М.-Подворная, 10.
Макеев С. Н., Подворная, 10.
Макухина Е. Б., Паромная, 7.
Малейкин, хут. Казюшовка, Бугаев. вол.
Малый А. П., д. Борвенково.
Малюченко А. И., Советская пл.
Маморшов, г. Изюм.
Маслобойко, х. Высокий.
Маслобойко, ст. Краснопавловка, Южн. ж. д.
Матвеенко, Кременецкий кв.
Матвеенко С. П., Кременецкий квартал, 57.
Матнощенко Я., Черкасский Бип. Андроовск.
Матохин В., г. Изюм.
Медведева М. П., Кременецкий квартал, 75.
Медведева П. С., г. Изюм.
Миленко, Наумовское о-во, Барвенв. вол.
Могилевский, В.-Наддонецкая 7.
Мороз Ф., Н.-Базарная.
Мороновский В. В., сл. Савицы.

Н.

Нагорный, х. Подвысокий.
Нестеренко С. П., д. Кесени, Лозовской вол.,
Низкой Е. П., Гоголевская, 5.
Нирожный К. Т., Волохов Яр.
Ногибин, сл. Михайловка, Лозовск. вол.
Норошная Н. К., сл. Боровка.
Ныркин А. П., Черкасский Бизн.

О.

Окрпрофсоюз, Советская пл.
Оклейко И. С., Черкасский Басинк, Отрадовск. р.
Олейко К. С., Черкасский Б., Отрадовск. района.

П.

Панасенко, Банковская, 4.
Парфилко В. Л., г. Изюм.
Паршин Д., сл. Терни.
Пахомов, г. Изюм.
Пашковский, Арки, реп.
Перевозник Н., Красный Яр.
Переясновский И., Покровская, 8.
Петров В. Л., Кремопецкий кв., 67.
Петров К. П., Московская, 15.
Погребников Н., 1-я Замостянская улица, 37.
Подлесный П., Изюм.
Позднякоп Е., Боровский р., Б. Андреевск. т-во.
Поляков Р. П., ул. Москаленко.
Попова Е. К., Вер.-Садовая, 6.
Портонев Б., Б.-Николаевская.
Портоненко С., 1-я Николаевская улица, 69.
Присяжная, М.-Подворский пер., 7.
Приходько М. А., Паромная, 1.
Производств. Потреб. Об'единение Инвалидов, ул. Свердлова, 1.
Прудкий, хут. Георгиевский.
Пятаков И. А., Вер.-Базарная.

Р.

Радченко Д. К., г. Изюм.
Райконтора, Соцстах., г. Изюм.
Рането А. К., Свердлова, 14.
Ратур М. А., Вер.-Базарная, 11.
Редько, д. Селидовка, Отрадовского вол.
Резлов Н. В., Изюм.
Резник, Волохо вЯр.
Резниченко П., 1-я Николаевская.
Решетняк Г. И., Садовая пл., 16.
Решитняк А. И., Н.-Базарная.
Руденко С. Н., Поддонецкая, 15.
Рудь Е. Д., х. Волеч. Боровск., р.

С.

Савельев Д. П., Пушкинская, 53.
Сапожная мастерская, арт. Инвалидов, Советская пл., 1.
Сапрыкина П., Глазуновка, Образовск. района.
Сармакова М. В., Пушкинская, 21.
Силиванский, Садовая пл., 32.
Синский, Крайний оскол.
Сиргиенко М. И., 2-я Николаевская.
Скачко Д. С., Вер.-Садовая, 6.
Скачко К. И., Кременецкий кв., 14.
Скичко М., Пушкинская, 5—3.
Склеров, Свердлова, 20.
Скляров Н. С., Вер.-Базарная, 3.
Скозка М., Изюм.
Скрипиченко, х. Павловка, Боров. вол.
Славин Л .М., Советская пл., 11.
Слепцов И. Е., Гражданская ул.
Смага Т. Ф., Кременецкий кв., 16.
Солянников, сл. Бобиновка, Лозов. вол.
Союз Древообдел., Советская пл.
Союз Потреб. о-ва ул. Свердлова.
Союз Строит. раб. Советская пл.
Спиваков А. Н., Пушкинская, 26.
Ст.-Дмитриевское Единое Потреб. О-во, Изюм.
Стедер И. П., Покровская, 12.
Степненко К. О., сл. Калиново, Боровск. района.

Стрельцов А. М., сл. Выше-Солонский, Бор. вол.
Стрельцов, х. В. Соляной.
Сулима Я. А., Пушкинская, 53.
Сумской Г., Н.-Базарная.

Т.

Таранов Ф. Д., Красный Яр.
Таумонов Ф., сл. Гороховское, Боровск. р.
Телипова, В.-Базарная, 11.
Ткачев А. Д., 1-я Николаевская ул.
Ткачев Е. Н., Черкасский Б., Андреевск. вол.
Ткачева, 1-я Николаевская, 48.
Ткаченко Д. П., Паромная, 1.
Токарева П., Воловый Яр.
Толстой И., сл. Гнодовка.
Турбина К. И., Верх.-Базарная, 7.
Тыхой И. А., 2-я Николаевская.

У.

Ударов С. С., Гончаровка, Закузнечная ул.
Ударова М., Закузнечная ул.

Ф.

Федотников И. П., 2-я Николаевская.
Федотов Л., Кравцовская, 5.
Федулова З. Б., В.-Наддонецкая, 9.
Фесенко А., хут. Боенковский.
Фомичева Е., 1-я Николаевская.

Х.

Хоруженко В., 2-я Замостянская, 6.
Храневич Ф. В., Кременецкий кв.
Хухрянский, с. Боровой.

Ч.

Чайко Г. Ш., Советская пл., 20.
Чередина М., Пушкинская, 6.
Чередниченко С., 4-я Николаевская улица, 26.
Черников А., г. Изюм.
Чернышенко А., г. Изюм.
Чеченвицкий, Покровская, 3.
Чижиков И. К., В.-Базарная, 10.
Чужун А. г. Изюм.
Чупрыкин Я. Н., Черкасский Б., Андреевской вол.

Ш.

Шалдуп А. П., М.-Подворный пер.
Шаповалов Ф. Е., сл. Гончаровка.
Швидченко А., 2-я Николаевская.
Швидченко А. В., 2-я Николаевская.
Швидченко О. А., 2-я Николаевская.
Шевченко, Н.-Соляной, Боровенск. района.
Шевченко М., Н.-Соляной, Боровенского района.
Шевченко П., 1-я Николаевская.
Шерель О., Садовая ул.
Шерм Я. Л., ул. Свердлова.
Шилов А. Н., Гоголевская, 5.
Шкурамов, сл. Михайловка, Лозов. вол.

Э.

Энгель Е. В., Советская пл.

Я.

Яковенко В. В., Кременецкий кв.
Ярапут Д. Н., Верх.-Базарная, 11.
Ярешенко А. А., Шалдрыголош.
Яценко М. К., г. Изюм.

Г. КУПЯНСК.

А.

Ановский П., г. Купянск.
Анфин А. Н., г. Купянск.
Афанасьев, г. Купянск.
Афонасьев, Купянск. вол.

Б.

Бабруса Р. М., Купянск.
Балабай П. Л., Купянск.
Бондаренкова М., Купянск.
Барабанов Г. И., Купянск.
Баранцева, Базарная пл.
Бедусенко С. З., Н.-Красная.
Белоцерковский И. Е., Купянск.
Беседин П. С., Купянск.
Бобарыкина Н. С., Купянск.
Бобруса Г. М., Купянск.
Богданов И. И., Свистуновка, Н.-Свердлова.
Бондаренко Ф. М., Купянск.
Булгаков И. Н., х. Новый Пришиб.
Бульба Р. С., Купянск.
Буфиновский Е. Б., Купянск.

В.

Вакот, Контора Уполномоч., Старобельская, 19.
Величко А. А., Великий Бурлук.
Величко И. П., Н.-Алексеевка, Сельковск. р.
Ветров Л., Купянск.
Вишневская М. Я., Купянск.
Власенко Г. М., Ольшаны.
Власенко Мучная торг., Базарная площадь.

Г.

Гарбуз Н. Г., Н.-Александровск.
Гладкий Н. А., Купянск.
Глуценко Т. И., Сватова-Лучка.
Головченко М. П., Купянск.
Гольдзин Н. Г., Купянск.
Гонтарь Ф. А., х. Просяной Куп. в.
Гончаров А. Д., Купянск.
Горький А. С., Купянск.
Греневский Д. Н., Стельмаховка.
Губакторг, Купянск.
Гуздов А., Купянск.
Гузнев Н. Ф., Надежная, Купянск.
Гузнев П. Ф., Богородицкая ул.

Д.

Дадиван Н. Г., Новый Бурлук.
Дасковский Р. Л., дер. Салтыкова, Купянск.
Дедер Г. И., Купянск.
Демиденко В. Ф., Купянск.
Демченко, Купянск, Петроковка.
Деодорица А. А., Купянск.
Дергачевский Д. Т., Купянск.
Дзюба П., Купянск.
Донцов, с. Петроково, Куп. в.
Дубина Е. Е., Н.-Водяная, Купянск.
Думанов И. М., с. Великое, Шиповского района.
Дьяков А. А., Купянск.

Е.

Едимент С. И., х. Теново.
Емилан Т. И., Купянск.
Еременко В. С., х. Богородичи, Купянск. вол.

Ж.

Железцов Д. О., г. Купянск.
Железко, гор. Купянск.
Жиглов Ф. Г., гор. Купянск.

З.

Зайза И., г. Купянск.
Зайцева Е. В., г. Купянск.
Заморсинов И. Ф., Ольховатка.
Зинин И. Н., г. Купянск.
Золотарев, гор. Купянск.
Золотарева У. Г., г. Купянск.
Зубенко В. И., г. Купянск.

И.

Иванов А. Е., г. Купянск.
Ивахтенко, г. Купянск.
Изула В. И., г. Купянск.
Ильин Я. А., г. Купянск.
Ильин Я. А., Табаевка.
Исаев А. К., г. Купянск.
Исычко М. Д., Шипов р.

К.

Калитка И. А., Купянск.
Канивцев Д., Купянск.
Канивцев С. Г., Купянск.
Каплуненко М. Т., Купянск.
Каплуповская мукомольная артель, Купянск, Шиповск. р.
Карташов И., Купянск.
Кашин Ф. А., Н.-Преображенское, Н.-Свердлов. р.
Кашуба П. А., Купянск.
Киндяков П. А., Купянск.
Кирсанов Е., Купянск.
Киселева А. И., Купянск.
Кисилев А. В., Купянск.
Клепп С. А., Купянск.
Клименко К., Купянск.
Клименко П. С., Купянск.
Клунча М. П., Купянск.
Кобзарь И. Я., Купянск.
Ковалев В. И., Купянск, Двуречный район.
Ковалев И. П., Свистуновка, Нов.-Свердловка.
Ковалев С. А., Преображен., Нов.-Свердловск. район.
Ковалев С. Е., Купянск.
Коваленко Т. Ф., Купянск.
Ковалов И., Купянск.
Ковперов А. Е., Купянск.
Ковычкин П. Е., Купянск.
Козмин М. Г., Двуречный р.
Козуба П. Я., Купянск.
Козырь П. Ф., Купянск, Барановка.
Коломийцев С. П., Купянск.
Концедал Г. И., Купянск.
Коняхин С. В., Купянск.
Коровенцев, Купянск., Базарн. пл.
Коротун Г. Г., Купянск.
Корчашка А., Купянск.
Косенко, мучн. торг., Базарн. пл.
Костин, мучн. торг., Базарн. пл.
Котелевский К. В., Купянск.
Коширин, Базарная пл.
Кравченко Д. И., Купянск.
Краснов Г. А., Купянск.
Красюков И. М., Купянск.
Крейдин, с. Двуречное.
Крейдир, с. Двуречное.
Крикун И. Р., Купянск.
Ктитров В .И., Сватовский район, Купянск.
Купянская Почт. Контора, Базарная площадь.
Курало А. Н., Купянск.
Куран А. Н., Купянск.
Курилов С., Купянск.
Курниченко А. Д., с. Шиповатое, Купянск.
Кущнир, Базарная площадь.

Л.

Лагарев С. М., Мирная долина.
Лебедиков, Купянск.
Лебедь М. И., Купянск.
Ледянев Д. Т., Купянск.
Ливадный Н. С., Купянск.
Ливатный П. М., Купянск.
Лимар Ф., Купянск.
Лимарев Е., Купянск.
Липейко Г. А., с. Великое, Шиповского р., Куп.
Лихачов И. К., Купянск.
Лойко И. Г., Свистуновка, Нижне-Свердловка.
Любарская А. Г., Купянск.
Лядский А., Купянск
Ляшема И., Купянск

М.

Максименко С. Д., с. Великое, Шиповск. района.
Макухина П. И., г. Купянск.
Малеваниц И., г. Купянск.
Мандрыка Г. К., х. 2-й Просяной.
Маноров Р. Н., Купянск.
Матвесный Н. В., Купянск.
Матушкин, Ново-Оскол, Куп. вол.
Матяин И. И., Сеньковск. р.
Мельница «Красная Звезда», Купянск.
Мизерный П. Ф., Шиповск. р.
Мирошниченко Г. Н., Купянск.
Мирошниченко И. Н., Купянск.
Мирюхенин, Ново-Оскол, Куп. вол.
Михайличенко А. И., Купянск.
Миходько А. Н., Купянск.
Митеник, Корачевская д.
Молодан И., Купянск.
Мордокович И. Е., Купянск.
Морозов П., Купянск.
Мотылев С. Т., Купянск-Узловая.
Мотылев Т., Купянск-Узловая.
Муротов Н. Т., Купянск-Узловая.
Мягченко Д. А., Богуславка.

Н.

Надоченко С. Т., Купянск.
Нагорный С., Купянск, Базарн. пл.
Наконечный П. М., Купянск.
Никитин И., Купянск.
Никитская Н. Е., Нагорная ул.
Новиков Л. Е., Устимовка, Купянск.
Новохацкий Т. И., Сватово, Купянск.

О.

Овчаренко Ф. С., Купянск, Н.-Николаев.
Купянский Окрисполком, пл. Шевченко.
Окр. Земотдел, пл. Шевченко.
Олеников В., Купянск.
Омелечко П. Ф., Ново-Красная, Куп. вол.
Осадчий Е. П., Дорошевка, Куп. в.
Осипова А. Е., Купянск-Узловая.
Осипова А. Е., Купянск-Узловая.
Осиренко А. Г., Сватово-Лучка, Купянск.
Остапенко А., Купянск.
Отсапенко А., с. Щенячье, Куп. в.
Остапенко И. Д., Купянск.

П.

Пантилеев Е., Купянск.
Пархоменко, Купянск, Базарн. пл.
Пелих Н. А., Саськово.
Писарев П., Купянск.
Питро И. И., Купянск.
Плевака, Купянск, Базарн. пл.
Павленко М. И., Купянск.
Погребняк Д., Купянск.
Погребняк С. А., Купянск.
Погребюк Р., Купянск.
Подгорный Е. И., Купянск.
Позняков П. А., Купянск.
Полозов Н. А., Купянск.
Поляков С. С., Купянск.
Поникаров С. М., 2-я Марсовка.
Понов Г., Купянск.
Попов И. П., Купянск-Узловая.
Попова И. С., Купянск.
Прасалова Е., Купянск.
Проценко Ф. С., Купянск.
Пущева И. И., Купянск.

Р.

Радченко, мучн. торг., Базарн. пл.
Радченко Д., Купянск.
Райпотреб. союз, Купянск.
Ратченко, Купянск, Базарная площадь.
Ревуйский Л. Б., Купянск.
Решетняк П. П., Купянск.
Ржевский А. И., Н.-Дуванка.
Рубанкова А. Т., Купянск.
Рубань Г. В., Купянск.
Рувич И. В., Сватово-Лучка.
Руденко Д. Ф., Орошимовка, Шиповск. района.
Руднев Я. В., Богородка.
Рыков А. И., Купянск.

С.

Савинов М. С., Купянск.
Савинов Ф. Н., Купянск.
Савченко П. С., Купянск.
Сватовская База, Старобельского союза, г. Купянск.
Светличный Т. Н., Купянск.
Свищ Р. А., Купянск.
Сельхоз, Купянск, Измайловская улица.
Сивяр А. Г., Купянск.
Сидоренко П. Г., Купянск.
Сизонов, Купянск, Базарн. пл.
Сизонова М. А., Купянск.
Скляр, гор. Купянск.
Сладкомедов С. Е., Араповка, Ниж.-Свердловск. района.
Слесарев И. И., Купянск.
Сниткин С. Ф., Купянск.
Солодка П., Купянск.
Сорокин С. А., Купянск.
Сорокина К. С., Купянск.
Станкевский М. С., Сеньково.
Степаненко А. А., Купянск.
Стогний Ф. А., х. Куземовка.
Стогня П. А., Сватовский район.
Стодницкий, Купянск, Базарн. пл.
Стоянов К., Купянск.
Стрезникова С. А., Купянск.
Стрезоников К., Купянск.
Сызонов Н. С., Купянск.
Сысоев, Щенячье, Куп. вол.
Сытников И. С., х. Понельный.
Сюрков Р. А., Купянск.

Т.

Таненко, Купянск.
Таранская А., Купянск.
Тимофеев Ф., Купянск.
Тинишев А. Х., Купянск.
Ткаченко Ф. И., Купянск.
Ткаченко Ф. И., д. Белая, Куп. вол.
Ткачев Т. Е., Н.-Александ.
Тресибог И. С., Купянск.

Третьяков Г. Д., Макеевка.
Трубачев, Купянск, Базарн. пл.
Тур А. А., Купянск.
Тур П. А., Купянск.
Уваров И. А., Купянск.

У.

Урденко Н. И., Андреевка, Шиповского района.
Усик Е., Купянск.

Ф.

Федоренко, Купянск. волость.
Федосеева М. Г., Купянск.
Федосеева Л. М., Купянск.
Федотов У. С., Купянск.
Финотдел, Купянск, ул. 1-го Мая.

Х.

Хотнянский А. Г., хут. Белый.

Ч.

Черчер С. И., Купянск.
Черкасов А. В., Купянск.
Чернышев Е. А., Купянск.

Ш.

Шадзов, Купянск.
Шапинин, Купянск.
Шаповалов Я. И., Купянск, Барановка.
Шапуренко, Купянск.
Шевченко И. П., Купянск.
Шинкаренко В .П., Купянск.
Шинкаренко И .П., Шиноватка.
Шклац В. И., Купянск.
Шолколясов Т., Купянск.
Щербань Ф. Г., Кабаны.

Э.

Экономия Коневцова, Н.-Таволжанского сах. зав., Купянск, Шипов. района.
Экоср, Куп. Окрисполком, Шевченковская пл.

Ю.

Юрков Е. О., Купянск.
Юрченковское с.-х. Кооперат. т-во, ст. Юрченково.

Г. СУМЫ.

А.

Абдыпа И. И., Рыбальченковская улица, 5.
Авраменко А. С., Н.-Воскресенская улица, 3.
Авраменко А. Ф., Новоместенская улица, 5.
Авраменко В. И., Псельская, 14.
Авраменко Н. Е., Советская, 46.
Аврамец Д. А., Покровская, 7.
Авраменко П. Т., Лебединская, 5.
Авраменко-Котляревич М. И., адрес не указан.
Аграновский А. А., Грйненковская улица, 3.
Аграновский З. С., адрес не указан.
Акименко П. М., Пономаренковская.
Алахвердов С. Ф., Покровская, 7.
Алексеев Е. Н., Засумская, 1.
Алексеенко В. А., Германовский переулок, 3.
Алищенко Ф. А., Ильинская, 20.
Альтшулер И. О., Казацкий вал., 1.
Амекса П. А., Ковалевская ул.
Амдрияхина Т. И., Рыбаченкóвский переулок, 6.
Анненков Г. С., Набережная, 3.
Апокоренский, Кузнечная, 6.
Ардобьевский М. С., Костюковская улица, 21.
Артель булочников кондитеров, «Победа», ул. Шевченко.
Артюхов Ф. В., Белоп. гим., 7.
Архангельская П. П., Троицкая, 27.
Аршанский И. М., Советская, 3.

Б.

Бабаевский Т. К., Бележская, 16.
Бабич Е. Д., Грищенская, 7.
Багухвалов М. М., Н. Воскресенская, 3.
Баженов Ф. А., Монастырский переулок, 1.
Базорский, Думская, 9.
Байрах М. Г., Набер. рек. Стрем, 6.
Баранов В., Чугуевский, 1.
Барис М. М., Лебединская, 5.
Бахметенко, Супруновская, 41.
Безумов И. Б., Набережная, 9.
Белахова Т. Е., Холодногорская улица, 13.
Беленкова. З., Покровская, 8.
Беленький Б. А., Покровская, 4.
Белоненко Б. И., Клочковская, 2.
Белоусов Д. П., Сенная пл., 3.
Белоусов Н. П., Над'ярновская, 2.
Бельчиков А. А., Шевченко, 6.
Бельчиков П. А., Соменская, 35.
Бенсман М. С., Монастырский переулок, 1.
Бережнов П. А., Гриненковская, 5.
Берестовский П. И., Набережная, 3.
Берестовский П., Анненская, 49.
Берштейн М. О., Николаевская, 1.
Бланкенберг Х. Г., Монастырский пер., 1.
Богаевский Е. Т., Бельгийская, 27.
Богатырев А. А., Кузнечная, 14.
Богатырев Н. И., Гриненковская, 12.
Богатырев Т. А., Кузнечная, 14.
Богатырева А. П., Кузнечная, 14.
Богдарев А. А., ул. Шевченко, 6.
Богунов И. И., Бельинская, 4.
Богухвалов М. П., Н. Воскресенская, 3.
Бокляшенко Н. К., Новоселицкая, 41.
Болотип Р. В., Кузнечная, 24.
Бондаренко Ф. С., Холодногорская улица, 62.
Борисславский А. И., Советская, 57.
Борщ С. Н., Сухановский пер., 4.
Бочаров В. А., Мамоновская, 12.
Брагилевский Н. С., Шевченко, 6.
Бражник И. А., Сухановский, 4.
Брандор Б. Б., Троицкая, 25.
Брандорф-С. М., Шевченко, 6.
Брининг Е. К., Лебединская, 10.
Бройда И. М., Воскресенская, 19.
Бройда Л. М., Пролетарская, 10.
Брунский М. П., Куликовская, 43.
Брыскин Г. А., Монастырский переулок, 1.
Бубков И. П., адрес не указан.
Бурдюгов В. М., Чугуевский пер., 8.

В.

Валовик Я. Ш., Холодногорская, 1.
Варваниш П. Г., Советская, 34.
Вараницын А. С., Николаевская, 1.
Вартанянц М. Ч., Шевченко, 6.
Василенко В. И., Садовая, 8/10.
Васильев Ф. И., Покровская, 5.
Васильева Н. И., Пролетарская, 4.
Вахнейко Н. Б., Казацкий вал, 1.
Велицкий И. А., Суропинский переулок, 1.
Веригин Н. М., Николаевская, 13.
Вертюгин И. И., Покровская, 26.
Верютин Н. Я., Красная пл., 8.
Ветошников А., Кузнечная, 18.
Вишников А. Я., Монастырский переулок, 1.
Вислобоков Ф. А., Митрофановская улица, 12.
Влаговская Е. М., Лебединская, 6.
Влахотина О. А., Пролетарская, 10.
Влащенко Н. З., Советская, 1.
Влезченко В. С., Грищенская, 23.
Воловик А. И., Николаевская пл., 2.
Воловик Б. Н., Н. Воскресенская, 2.
Воловик Л. Л., Николаевская, 2.
Вольфсон Х. М., Н. Воскресенская улица, 2.
Воробей В. Г., Суджанский пер., 9.
Вуманов М. З., Холодногорская, 1.

Г.

Гавриш И. Д., Клочковская, 15.
Гайдес А. М., Кузнечная, 1а.
Гальперович, Набер. рек. Стрем, 2.
Гапнинг С. Я., Майдановский переулок, 13.
Гапнич Л. Я., Майдановский переулок, 10.
Гапонов Д. А., Троицкая, 34.
Гашнер С. Б., Сенная пл., 5.
Гелер А. Г., Жельская, 18.
Ген М. Н., Лебединская, 1.
Гершман М. Г., Шевченко, 6.
Гетлер В. Э., Суропинская, 1.
Гирман И Н., Кузнечная, 12.
Глазунов А. Ф., Кузнечная, 22.
Гмушенко А. А., Садовая, 28.
Говорун М. И., Ильинская, 11.
Голован Г. С., Мамоновская, 4.
Голышев Г. Е., Покровская, 9.
Голяк Ф. С., Холодн., 154.
Гомалеев К. И., Чугуевский пер., 1.
Гончаренко И. И., Германовский пер., 12.
Гончаренко Я. К., Митроф., 12.
Гончаров А., Набережная р., 8.
Горбатенко М. А., Новоместенская улица, 28.
Горбаш Д. Д., Лебединская, 14.
Горбовец З., Набережная, 8.
Горностаев Г. В., Ильинская пл., 2.
Городненко С. Н., Покровская, 19.
Григорович А., Ильинская, 4.
Гречко В. П., Реальный пер., 12.
Григорьев Д. Н., Шинкаревская, 66.
Григорьева В. А., Гончарный переулок, 61.
Гриненко Н. Н., Гриценковская, 9.
Гриценко М. С., Садовая, 14.
Грубман А. О., Советская, 3.
Грузова Е. А., Псельская, 38.
Грязнов Л. А., Дорошенковская, 26.
Гузенко Н. И., Троицкая, 23.
Гульвиченко, Набережная р., 8.
Гумилевская Е., Кузнечная, 18.
Гуревич А. Н., Монастырский переулок, 1.
Гуревич Б. С., Николаевская, 6.
Гуревич С. А., Гриненковская, 12.
Гутенкова А. М., Анненская, 76.
Гюнтер Л., Сенная пл., 4.

Д.

Давидовский, Набережная р., 8.
Дармограй А. В., Кононенковская улица, 18.
Дармограй Е. А., Кононенковская улица, 18.
Даценкова А. И., Супруновская улица, 58.
Деконнор Е. Ф., Троицкая, 12.
Демченко Д. М., Надярная, 24.
Денисенко А. Г., Ильинский переулок, 56.
Дервянов С. С., Засумской, 19а.
Дервянов И. Ф., Николаевская, 11.
Дзеревяго, Лебединская, 29.
Дмитриев С. Д., Товоноса, 14.
Долгая Е. Н., Красный армии, 4.
Дорошенко И. Л., Советская, 1.
Дорошенко Д. П., Псельская, 30.
Доценко Н. В., Кузнечная, 6.
Дружиловский В. А., Кондратьевский пер., 7.
Дубовка С. П., Марковка, 7.
Дубянский А. П., Троицкая, 8.
Дулевич В. С., Красноармейская улица, 12.
Дун Л., Засумская, 1.
Дуничевский И. Л., Троицкий, 17.
Душацкий Я. Д., Советская, 21.
Дымшиц Г. И., Пролетарская, 19.

Е.

Елфимов Т. Д., Кондратьевский переулок, 13.
Еременко Г. Д., Берестовская, 14.
Еременко Г. М., Супрунко, 10.
Еременко Д., Берестовская, 14.
Ермакова, Псельская, 28.
Ершов Р. Ф., Николаевская, 4.
Ефест Г. Ю., Засумской, 7.
Ефест Л. Ю., Ильинская, 2.
Ефимов А. Е., Рыбальченковский пер., 4.
Ефременко Н. Ф., Ильинская, 18.
Ефремов Ф. Я., Лебединская, 30.

Ж.

Женлияченко, Псельская, 40.
Жигаева Т. И., Митроф., 2.
Жизневский С. П., Безымянный переулок, 5.
Жильцы, Холодногорская, 18.
Жуховицкий Д. Л., Н. Воскресенская, 7.
Жиховицкий Л. Г., Николаевская улица, 17.

З.

Завалевский А., Засумская, 6.
Завальный М. М., Анненская, 56.
Завальный С. А., Анненская, 34.
Завальный С. И., Ильинская, 37.
Задыхайло В. Х., Троицкая, 16.
Зайцева Э. М., Кондратьевский переулок, 4.
Заловская М. Д., Казацкий вал, 2.
Заремба А. П., Красноармейская улица, 6.
Зарецкий Г. Я., Набережная р. Стрем., 2.
Зарудская М. И., Берестовский 5.
Заславский У. А., Ильинская, 2.
Затоковенко Б. Д., Куликовская, 51.
Захарченко С. З., Пролетарская, 17.
Зегермахер М. Я., Шевченко, 6.
Зиверт А. Х., Советская, 60.
Зимак П. П., Кузнечная, 16.

И.

Ибрагимов Д., Набережная, 9.
Иваненко Г. Г., Засумской, 7.
Иваненко Я. Р., Новоселицкая, 12.
Иванов А., Троицкая, 14.
Иванов Б. Б., Кондратьевский переулок, 4.
Иванов В. М., Ясная поляна, 33.
Иванов Д. И., Гончарная, 72.
Иванов С. И., Лебединская, 23.
Иванов Ю. В., Красноармейская, 12.
Иванова А. И., Кондратьевский переулок, 4.
Иванченко П. Г., Бережный переулок, 19.
Иватин И. Н., Псельская, 40.
Ивашова И. А., Шевченко, 11.
Игнатенко А. Г., Анненская, 29.
Игнатенко Д. В., Садовая, 30.
Игнатенко И. М., Куликовская, 60.
Ильвовский А. А., Шевченко, 1.
Ильинский Б. Н., Новоместенская улица, 20.
Ильченко Б. А., Троицкая, 12.
Ильяш И. М., Шишкаревская, 82.
Ильяшенко И. П., Жельская, 16.
Иофе Н., Засумская, 1.
Ираиск Л. И., Шевченко, 6.

К.

Каган Х. Л., Лебединская, 1.
Кайдановская П. А., Ильинская, 2.
Калитаев А. И., Холодногорская, 18.
Калитаев М. В., Сухановский переулок, 3а.
Каминский Д. Л., Покровская, 5.
Каплан Я. Л., Ильинская, 23.
Каплунова Х. М., Шевченко, 6.
Карлаш О. Ч., Супрунов, 17.
Карпенко А. В., Новоместенская улица, 19.
Качасов Н. А., Покровская, 8.
Квечт А. М., Костюринская, 39.
Кизевялтер В. И., Пролетарская, 17.
Кизевялтер Г. И., Пролетарская, 17.
Кипенко А. Б., Новоселицкая, 22.
Киричек А. Н., Кузнечная, 16.
Киричек Р. Г., Гончарная, 54.
Киричек Я. М., Роменская, 30.
Клендухов В. И., Лебединская, 41.
Клименко М. К., Куликовская, 43.
Клочко С. М., Выгон. посел., 4.
Клячко Е. М., Ильинская, 4.
Кобзарь И. С., Троицкая, 8.
Коваленко В. Г., Кондратьевский пер., 7.
Коваленко М. Д., Кузнечная, 16.
Коваленкова А. Т., Куликовская улица, 42.
Кованов В. А., Кузнечная, 1а.
Ковш Б. А., Гончарная, 30.
Кодашевич А. И., Холодногорская улица, 1.
Козел В. И., Псельская, 56.
Козлов Н. Б., Анненская, 62.
Козловская Ю. А., Безымянный переулок, 5.
Козловский И. Ф., Костюкин., 37.
Козловский Ф., Николаевская, 8.
Колбасная «Инвалид», адрес не указан.
Колбасников А. Е., Кузнечная, 12.
Коллектив, Холодногорская, 18.

Колядкин И. В., Псельская, 48.
Кондратов Б. Б., Троицкая, 12.
Кононенко Г. Н., Покровская, 26.
Кононенко Е. Ф., Новоместенская улица, 5.
Копылов В. П., Роменская, 22.
Копытин Е. Л., Митрофановская, 2.
Коропанов Д. М., Покровская, 4.
Коржов А. М., Кондратьевский переулок, 2/13.
Коржов Г. М., Кондратьевский переулок, 2/13.
Костенко И. Л., Река Быстрая, 4.
Костоглодова А. Н., Троицкая улица, 18/2.
Костюковская А. С., Троицкая, 12.
Костюковский М. А., Монастырский пер., 1.
Котельников И. Ф., Набер. реки Стрем., 1.
Котенко А. А., Троицкая, 16.
Котулев Ф. Ф., Псёльская, 38.
Коткалов Ф. Ф., Красноармейская улица, 4.
Кныш А. М., Пантелеймоновская, 1.
Кричек Д. Г., Новоселицкая, 25.
Кравченко А. П., Ильинская, 10.
Кравченко Е. О., Дорошенковская улица, 5.
Кравченко М. Л., Кузнечная, 2а.
Красько Б. О., Харьковская пл., 6.
Криволапов В. Я., Анненская, 35.
Кривошеев В. С., Покровская, 19.
Кричевский Я. М., Покровская, 4.
Крумгалз Б. Д., Шевченко, 6.
Крупицкий, Кузнечная, 6.
Куколь-Яснопольская Е. П., Кондратьевск. пер., 2/1.
Куксенко И. М., Безымянный переулок, 5.
Кулаков Н. З., Лебединская, 7.
Кулаков Я. Г., Супрунк, 21.
Куликов А. И., Выгон. поселок, 1.
Кулиш И. Г., Засумская, 6.
Кулишова А. Н., Кузнечная, 24.
Кульбич С., Набережная, 3.
Куракин А. И., адрес не указан.
Кутний Б. Г., Безымянный пер., 5.
Кушпирский Я. С., Думская, 9.

Л.

Лаговер Х. А., Н. Воскресенская, 1.
Лагодин Б. Н., Новоместенская, 15.
Лазаренко И. М., Кладбищенская улица, 27.
Лазаренко М. Г., Троицкая, 12.
Ларюшкин С. Д., Сухановский переулок, 1.
Ласкевич Л. Я., Шевченко, 11.
Латохин Т. И., Анненская, 35.
Лащенко В. А., Кондратьевский переулок, 7.
Леанет М. К., Шевченко, 6.
Лебедев А. Г., Набережная, р.
Левин М. Ш., Думская, 11.
Левицкая Е. А., Ильинская, 6.
Ленгайтис В. В., Троицкая, 16.
Леонтович М. Е., Троицкая, 8.
Лесовая Е. В., Костюковская, 26.
Лець Р. К., Жельская, 37.
Лещенко И. К., ул. Кулика, 27.
Ливенцов, Кузнечная, 6.
Ливинц И. Г., д. Альтшулера, 9.
Лизвинский Г. А., 2-й Прод. переулок, 16.
Ликотонов В., Николаевская, 3.
Линтварева Н. М., Новоместенская улица, 12.
Липецкая Е. Я., Псельская, 28.
Липовский К. И., Дорошенковская улица, 30.
Липшиц Ш. Г., Лебединская, 10.
Литвинцева А. Н., Набережная, 8.
Литкевич, Чугуевский пер., 32.
Литовченко Я. П., Троицкая, 22.
Лишенко М., Аргунск., 18.
Лифарь А. Н., Лебединская, 10.
Ловрипов В. И., Шевченко, 6.
Логов М. С., Набер. р. Стр., 1.
Локштанов З. И., Гоненковский переулок, 3.
Ломенко В. Г., Куликовская, 56.
Лоханч И. И., Набережная, 8.
Лоцкин С. В., Советская, 10.
Луговой В. Г., Матвеевский переулок, 6.
Луговой П. В., Матвеевский переулок, 12.
Луговой Я. В., Сомонская, 15.
Лукашева, Лебединская, 12.
Лукьяненко Т. П., Свищенковский пер., 24.
Луста К. Е., Германовская, 12.
Любарский М. Б., Новоместенская улица, 12.
Ляхов П. В., Гриненковская, 11.

М.

Майборода М. И., Покровская улица, 10/12.
Майбурд И. М., Шевченко, 6.
Майстровой Г. Л., Козацк. пл., 1.
Макаренко А. Ф., Лебединская, 5.
Макашев П. В., Шевченко, 11.
Малежиков В., Шишкаревская улица, 10/12.
Маликов И. А., Покровская, 7.
Малихин А. И., Лебединская, 67.
Маловицкий Б. Я., Псельская, 14.
Манилов А. Б., Лебединская, 5.
Маножтанов К. С., Новоселицкая улица, 22.
Манойленко Г. М., Троицкая, 28.
Марголин Х. Б., Ильинская, 2.
Маркович Я. И., Думская, 11.
Марченко А. С., Новоместенская улица, 19.
Марченков П. Д., Анненская, 50.
Маслов Н. А., Покровская, 4.
Масталыгин М. Н., адрес не указан.
Матченко И. К., Анненская, 54.
Маля В. О., Садовая, 14.
Мегюра И. М., Матвеевский пер., 8.
Меерович М. Ю., Ильинская, 50.
Мельник В. В., Наб. р. Стрелка, 5.
Мельник П. П., Наб. р. Стрелка, 76.
Менчуков А. К., Набережная, 3.
Месенко Д. И., Майдановский переулок, 1.
Мещанинов Е. Д., Троицкая, 21.
Мещанинов Н. И., Троицкая, 21.
Мизерной П. А., Наб. р. Стрелка, 1.
Мирецкий М. Г., Костюковская, 28.
Мироненко Ч., Набережная р., 8.
Мирошниченко, Набережная р., 5.
Мирошниченко И. Ф., Гончарная улица, 72.
Митвичаенко Т. Я., Гриненковская улица, 5.
Михайличенко В. Г., Матвеевский пер., 16.
Михта Ф. А., адрес не указан.
Мищенко Б. Г., Сухановский, 4.
Мойсеенко Н. Д., Роменская, 33.
Мокроницкая П. П., Лебединская улица, 6.
Молошников В. М., Бельгийский, 16.
Молосенко С. А., Куликовская, 76.
Мотев Д. И., Привокзальная пл., 1.
Мошенский Б., Пролетарская, 4.
Мунюк Н. Ф., Лебединская, 11.
Муха К. З., Николаевская, 15.
Мышакин П. В., Наб. р. Стрелка, 5.

Н.

Нагорный Н. Я., Анненская, 100.
Наймап Г. И., Ильинская, 2.
Наровлянская Б. Г., Н. Воскресенская, 2.
Насухин М. О., Шевченко, 11.
Наталухa А. В., Грищенковская, 17.
Наталуха И. В., Свищанская, 3.
Наталуха М. В., Грищенковская, 19.
Наталуха Ф. А, Грищенковская, 8.
Немчунов А. А., Смирновский переулок, 3.
Нестеров В. Л., Пролетарская, 17.
Нестеров А. Н., Пролетарская, 17.
Нестерова Л. Л., Пролетарская, 17.
Нестерова Л. Н., Пролетарская, 17.
Нестерова Л. П., Пролетарская, 17.
Нестерова М. А., Пролетарская, 17.
Нестерова М. П. Пролетарская, 17.
Нестерова О. Н., Пролетарская, 17.
Никитенко Ф. Я., Клочковская, 18.
Никоненко И. В., Шевченко, 6.
Никоненко Н. М., Засумская, 9.
Никоненко Ф. И., Зааринская, 78.
Новик Б. Я., Кондратьевская, 3.
Новобранцев С. А., Кононенковская улица, 20.

О.

Обозный В. С., Шишкаревская, 57.
Орловский Ф. Н., Гриненковский пер., 6.
Осадченко В. К., Новоместенская улица, 5.
Осипов Ф. И., Советская, 1.
Осташевский А. И., Сухановский пер., 3а.
Отделение 1-й Госстройконторы, Советская, 6.
Отоцкая Л. М., Советская, 35.

П.

Павленко А., Надярная, 6.
Павленко В., Воробьевка, 6.
Павленко В. П., Новоселицкая, 4.
Павленко К. Н., Анненская, 82.
Павленко П. И., Выгонный поселок, 11.
Павлов А. В., Ковалевская, 12.
Павловская В. Н., Троицкая, 12.
Пазол С. Е., Ильинская, 2.
Парфенко В. С., Хвостин., 33.
Парфенко В. С., Хворостин., 33.
Педосенко А., Покровская, 1.
Перекрестов И. А., Харьковская площадь, 96.
Перец И. Е., Кузнечная, 18.
Перомент М., Берестов, 9.
Перховник Е. П., Холодногорская улица, 1.
Петров А. Ф., Гриненковский переулок, 1.
Петров М. А., Красноармейская, 2.
Пикуровский Г., Троицкая, 14
Пилипенко Д. В., Бельгийская, 37.
Пилипенко Я. И., Бражера, 13.
Пискунов Я. З., Думская, 9.
Питум, Кузнечная, 6.
Плитки С. А., Троицкая, 8.
Плугининов И. И., Шевченко, 6.
Пляшеченко Н. А., Грищенковская улица, 10.
Пипиченко Д. Т., Псельская, 40.
Погребной К. Е., Садовая, 38.
Погребной С. С., Садовая, 45.
Погребной Т. Е., Садовая, 47.
Погребская Л. В., Монастырская.
Подзолкин А. П., Набережная, 9.
Полицучий Н. К., Кузнечная, 12.
Полякова К. Ф., Чугуевский переулок, 8.
Понамаренко И. А., Понамаренковская, 33.
Пономаренкова Е. П., Шишкаревская, 81.
Попов Е. П., Троицкая, 18/2.
Попов И. А., Троицкая, 30.
Потураев И. Н., Берестовская, 10.
Пошняков Л., Засумская, 1.
Праченко М. Н., Реальный пер., 12.
Прис В. Н., Рыбальченковская, 5.
Приходько П. В., Гриненковская улица, 14.
Пробачай М. И., Кузнечная, 24.
Пупко Х. Н., Кузнечная, 1/б.
Пушкаи, Супруновская, 52.

Р.

Рабинович И. З., Кузнечная, 1/Б.
Рабинович Л. Д., Сенная пл., 4.
Рабинович Р. С., Реальный пер., 12.
Радионова Е. В., Лебединская, 9.
Радченко А. И., Пролетарский, 25.
Разбегаева Е. Ф., Сербская, 18.
Райтман Е. А., Покровская, 1.
Ракшевский Е. М., Николаевская улица, 10.
Рапопорт А. З., Нивинская, 2.
Расинская М. А., Шевченко, 6.
Рафелевич А. Г., Новоместенская улица, 8.
Рахлин, Лебединская, 1.
Ревенко Г. Г., Клочковская, 1.
Резник М. А., Берестовская, 4.
Резниченко А. Ф., Троицкая, 8.
Риппе К. Ф., Троицкая, 12.
Риппе Э. Ф., Чугуевский пер., 8.
Роговенко Ф. Н., Лебединская, 7.
Роденко С. М., Супруновский, 18
Роенко И. Г., Ильинская, 13.
Рогановский В. В., Пролетарская улица, 3.
Ростиков М. П., Лебединская, 32
Рубинштейн Х. И., Лебединская, 1.
Руденко А. К., Новоселицкая, 2.
Руденко М. К., Новоселицкая, 2.
Руденко Ф. И., Красная, 3.
Рыбальченко Б. И., Клочковская, 2.
Рыбальченко В. М., Клочковская, 2.
Рыбальченко В. Т., Куликовская, 42.
Рыбров В. В., Тюремная.
Рыбров У. Д., Тюремная.
Рыбсов А. П., Берестов, 12.
Рыжков Н. И., Покровская, 9.
Рысин Ф. Б., Советская, 6.
Рябокопев А. Л., Кондратьевский пер., 2а.
Рязанский А. А., Сухановский переулок, 1.
Рязанский И. А., Сенная пл., 3.

С.

Савельев А. П., Засумская, 9.
Савченко П. М., Анненская, 104
Сацкий М. Л., Харьковская площадь, 3.
Саличенко В. Д., Садовая, 51.
Сальман И. М., Советская, 22.
Самсоненко С. Л., Анненская, 68.
Сахно В. И., Суджанская, 5.
Сахно В. М., река Быстрая, 1.
Сахно И. Л., Суджанская, 5.
Сахно К. К., Суджанская, 5.
Сахно Т. С., Суджанская, 5.
Седлецкий, Чугуевский пер., 32.
Семенов М. С., Кузнечная, 12.
Семенова Ф. И., Наб. р. Стрел., 7.
Семеновский Д. Л., Думская, 11.
Семеновский Н. Л., Думская, 11.
Сенахтин В. Ф., Набережная р., 8.
Сергеев П. М., Н-к Сумского р. Сумокрмилиц.
Сергеев Н. С., Лебединская, 46.
Сергеев Ю. А., Набережная, 8.
Сергеева М. И., Кондратьевский переулок, 7.
Сердюк А., Шишкаревская, 7.
Сердюкова А., Заиковская, 6.
Серебрянский М. А., Троицкая, 24.
Серебрянский К. А., Костюковская улица, 27.
Середа И. С., Набережная, 10.
Серикова А. Б., Н. Воскресенская улица, 3.
Сершкова А. Б., Н. Воскресенская улица, 3.
Сидоренко Э. П., Троицкая, 12.
Симоненко З. Г., Ковалевская, 23.
Симоненко М. А., Гончарная, 14.
Симоненко М. М., Симоновский переулок, 5.
Синяков А. Г., Рыбаченковский переулок, 6.
Слевинская Я. М., Суджанская, 35.
Слевинский А. М., Суджанская, 35.
Слечиченко И. К., Ясная поляна, 18.
Слуцкая Г. Б., Покровская, 1.
Слуцкий А. Г., Покровская, 1.
Слуцкий Д. Г., Советская, 46.
Слуцкий Я. А., Красная пл., 1.
Слюсарев И. М., Германовский, 14.
Слюсарь Е. Я., Анненская, 62.
Слюсать А. М., Ильинская, 30.
Смахтин Н. В., Набережная р., 8.
Смирнов М. В., Советская, 35.
Соболев И. А., Шевченко, 6.
Соболев К. Ф., Суханавский переулок, 3а.
Совенко И. Ф., Гончарная, 28.
Солецкая, Троицкая, 12.
Соловьев П. Г., Кузнечная, 16.
Соломашенков С. А., Покровская, 5.
Соляник В. М., Супруновская, 38.
Соляник Д. Т., Новоселицкая, 3.
Соляник И. Т., Новоселицкая, 18.
Соляник И. Т., Новоселицкая, 8.
Соляник М. Т., Новоселицкая, 22.
Соляник Т. М., Новоселицкая, 1а.
Соляник Ф. М., Новоселицкая, 3а.
Ставровский В. Пролетарская, 3.
Стародуб В. З., адрес не указан.
Стаценко М. И., Набережная, 13.
Стегний И. А., Ильинская, 83.
Стовтал М. Г., Шишкаревская, 98.
Столбин В. С., Краснопармейская, 6.
Столпер Б. М., Троицкий, 15.
Стороженко Д. П., Куликовская, 65.
Страшинская А. А., Костюринская улица, 39.
Стрелоченко Н. Г., Красноармейская, 12.
Струганов Е. Н., Сенная пл., 5.
Струготский З. Н., Ильинская, 5.
Струготский Я. Н., Гамя площ., 5.
Сукерник, Набер. р. Стрел., 2.
Супрун Т. Г., Супрунов, 3.
Супрун В. М., Берестовская, 10.
Супрун В. Я., Засумская, 77.
Супрун Н. В., Бельгийская, 4.
Супрун Н. И., Куликовская, 49.
Супрун С. И., Куликовская, 49.
Суслов И. Ф., Красноармейская, 4.
Сытшко В. В., Покровская, 5.

Т.

Талакин К. С., Кладбищенская, 27.
Талденко К. В., Покровская, 16.
Талденко Ф. М., Берестов, 6.
Тараненко Б. С., Куликовская, 35
Тараненко И. П., Кузнечная, 18.
Тараненко К. Ф., Думская, 11.
Тараненко Н. Е., Куликовская, 35.
Таранцов А. П., Дрыженский переулок, 11.

Тарасенко И. М., Ильинская, 2.
Тарганский Л. В., Ильинская, 5.
Тахонов Н. Т., Советская, 57.
Тварцман Г. Б., Ильинская пл.
Телешцук П. Г., Лебединская, 40.
Терехов Е. С., Набережная, 7/а.
Терехов В. И., Берестовская, 8.
Терканьянц И. К., Шишкаревская улица, 57.
Терюхина А. Г., Шевченко, 6.
Тигель А. И., Красной армии, 1
Тимченко В. Г., Майдановский переулок, 1.
Тимченко С., Куликовская, 66.
Тимченко С. А., Костюковская, 28.
Титов Н. В., Троицкая, 11.
Тихонова Н. И., Псельская, 40.
Токава А. П., адрес не указан.
Толденко Г. В., Бережной пер., 19.
Торанцбыч В. П., Дриженский переулок
Торговецкий Т. Д., Сухановский переулок, 1.
Трегубов Ф. П., Советская, 1.
Трипольский Н. М., Кузнечная, 16.
Трофименко А., Пролетарская, 4.
Трофимов П. А., Харьковская пл., 9.
Тундуко Н. Г., Чугуевский пер., 8.
Турков Я. К., Набережная р., 8.
Турчанинов М. В., Кладбищенская улица, 27.

У.

Усик Х. Ф., Троицкая, 18/2.
Усланцев С. К., Берестовская, 4.

Ф.

Файницкий С. Г., Монастырский переулок, 1.
Файнштейн, Набер. р. Стрелка, 1.
Фесенко П. Д., Кононенковская, 18.
Филипенк М. И., Бережной пер., 19.
Финкельштейн И. Г., Пролетарская улица, 10.
Фишков А. М., Гриненковский, 1/б.
Фоменко И. М., Симонская, 9.
Фоменко М.Ф., С.-Степановская.
Фоменко П. М., Холодногорская, 1.
Фоменко Ф., Ильинская, 18.
Фонтан А. А Николаевская, 23.
Фрадкин С. Е., Красноармейская, 6.
Фразкин Я. Н., Сухановский переулок, 3/а.
Фритче Н. А., Кузнечная, 16.
Фрумерман Я. Л., Н.-Воскресенская улица, 3.
Фрумкин А. С., Сухановский переулок, 1.
Фурест П. Е., адрес не указан.

Х.

Хадукин А. Н., Шевченко, 6.
Хаимович Д. Г., Шевченко, 6.
Хамовская Е. А., Лебединская, 13.
Хаценко Д. Е., Кузнечная, 16.
Хенкин Н. Е., Лебединская, 1.
Хенкин И. Е., Лебединская, 3.
Хидекель С. З., Шевченко, 6.
Хрящин К. П., Харьковская пл., 8.
Худулей В. М., Анненская, 45.

Ц.

Цейтлин А. А., Красная пл. 8.
Цейтлин Г. А., Кузнечная, 1/б.
Цейтлин Х. А., Покровская, 1.
Церковницкий А. Н., Троицкая, 12.
Циберг Ш. А., Шевченко, 16.
Цирлин И. В., Сухановский переулок, 1.
Цопанович М. И., Набережная, 7.
Цуканов Я. А., Советская, 3.
Цыбровский М. В., Кузнечная, 16.
Цыбульчик М. И., Пролетарская, 4.
Цыкунова Е. Е., Харьковская площадь, 9.
Цюренко Н., Харьковская пл., 18.

Ч.

Чайка В. А., Ильинская, 24.
Чайкина И. А., Покровская, 9.
Чайченко М. А., Чугуевский, 1.
Черевко Г. А., Берестовская, 4.
Черненко Н. Г., Покровская, 10.
Чернетченко И. А., Супруновская улица, 23.
Чернетченко П. Ф., Шевченко, 6.
Чернетченов И. С., Псельская улица, 18/19.
Черников С. Г., Набережная р., 8.
Черникова П. Г., Набережная, 3.
Черняев И. М., Псельская, 38.
Чернявский И. К., Советская, 10.
Чехлядов Д. Ф., Засумская, 9.
Чипябант И. Е., Германовский переулок, 1.
Чурилов В. Е., Грищенковская, 22.
Чухненко П. В., Мамоновская, 6.

Ш.

Шаблинский А., Чугуевский переулок, 1.
Шапиро А. Г., Казацкая, 1.
Шапиро Л., Николаевская, 1.
Шарин Ф. А., Троицкая, 12.
Шатов М. Т., Троицкая, 15.
Шафран Н. М., Ильинская, 2.
Шварцгорт С. М., Советская, 24..
Швачунов Н. Т., Кондратьевский переулок, 7.
Швайрский, Набережная р., Стрелка, 2.
Шевецов И. И., Кузнечная, 32.
Шевченко Б. Н., Степановская, 4.
Шевченко Т., Ильинская, 10.
Шейнин И. Ш., Лебединская, 1.
Шериверин П. М., Набер. р., Стрелка, 2.
Шерстюк П., Куликовская, 62.
Шеффер Б. Н., Троицкая, 15.
Шипиль В. С., Садовая, 28.
Шипим Н. П., Засумская, 61.
Шитаева Е. В., Гриненковская, 11.
Шифрин, Покровская, 10/12.
Шкоп Л. М., Н.-Воскресенская, 3.
Шкурат С. С., Суджинская, 35.
Шовкун Я. В., Троицкая, 15.
Шостовская, Лебединская, 12.
Шрмаченко К. Е., Новоместенская улица, 24.
Шрейнер Л. Ф., Новоместенская, 8.
Штойк Э. Ф., Псельская, 14.
Шубин М. Б., Троицкая, 33.
Шульгин И. Е., Новоместенская, 8.
Шульгин И. Е., Костюковская, 21.
Шульгин П. Е., Набережная, 13.
Шульженко Д., Роменская, 10.
Шульман А. И., Пролетарская, 19.
Шульман В. Н., Пролетарская, 19.
Шульман Л. Н., Пролетарская, 19.
Шульман Н., Холодногорская.
Шухта А. А., Митрофановская, 5.

Щ.

Щербань Р. В., Сербская, 18.
Щипяхин Н. Г., Гриненковская, 14.

Ю.

Юдкевич Г., Думская, 9.
Юдкевич З. Л., Лебединская, 5.
Юдкевич С. Л., Николаевская, 1.
Юдкевич Я. И., Ильинская, 4.
Юрков И. Ф., Суджанская, 3.

Я.

Явгуновский М., Набережн. р., Стрелка, 2.
Якименко А. М., Новоместенская, 15.
Якименко И. А., Майдановский переулок, 2.
Якименко Ф. А., Майдановский переулок, 2.
Янковский М. З., Ильинская, 6.
Янчик В. Я., Садовая, 8/10.
Ярмик К., С.-Степановка.
Ярополов С. И., Выгон, поселок, 4.
Ярош А. К., Лебединская, 11.
Ястромская В. И., Кузнечная, 18.

СУМСКОЙ ОКРУГ.

А.

Абрамов А. Е., с. Гудниловка.
Акименко Г. Т., д. Аниловка, Вир. района.
Акименко К. Е., село Штеловка.
Ананченко А., хут. Тополя.
Андруха И. А., с. Виры.
Андрухова А. Г., с. Виры.
Андрухова В. А., с. Виры.
Андрухова П. В., с. Виры.
Андрухова П. К., с. Виры.
Антюк И. В., Беловод.
Арпало Д. Т., Тополя, Сумск. района.
Артеменко А., х. Тополя.

Б.

Безфавная Е. С., г. Лебедин.
Бальшака П., село Штеповка.
Банковский Ф. Ф., с .Куличка.
Банченко А .х. Тополя, Сумск. р.
Барненко А. И., х. Терниловка.
Баралов И. И., н-ник конмилиции Сумрайона.
Барковский И. М., х. Гондля.
Баскаков К. И., Степановский Райисполком.
Баскаков А. А., с. Степановка.
Баук А. З., с. Марковка.
Башевник Т. Ф., с. Гудниловка.
Безналов С. Ф., Степановский р.
Белик С., Мезеновский Сельсовет.
Белик М. Ю., х. Загубин.
Беловац, Сельхоз.
Белокоп С. К., сл. Боромля.
Белокур Г., Хот. р., Сумокруга.
Белокур Т., Хот. р., Сумокруга.
Бендриченко Ф. С., с. Юнаковка.
Березов А .Д., село Будылка.
Бешлай С. А., Боромлянский р.
Билевец Г. Е., Ряснянская больница.
Бобешко, с. Виры.
Бобешко Д. М., с. Виры.
Бобешко В. К., с. Виры.
Бобышко Г. М., с. Виры.
Бобышко М. М., с. Виры.
Богомаз А. А. .х. Пушкорев, Степановск. р.
Богуш Ф., с. Степановка.
Бойко А. П., Славгородский Райисполком.
Бойко В. П., с. Ульяновка, Вировского района.
Бойко В. Т., с. Виры.
Бойко П. Е., с. Ульяновка, Вировского района.
Бойко С. Г., н-к Сумского р., Окрмилиции.
Бойченко И. Н., х. Линтваревка.
Бондаренко Е. М., с. Марковка.
Бондаренко И. Д., с. Виры.
Бондаренко П. К., с. Штеловка.
Боровик Е., с. Бобрик, Терновск. р.
Боровик И., с .Бобрик, Терновск. р.
Боровик П., с. Бобрик, Терновск. р.
Боровиков Н. Е., с. Алексеевка, Хотенский р.
Бородаева С., с. Терны.
Боросовец Т., с. Тучного.
Борцинюк Р. Е., с. Морковка.
Борщ О., с. Терны.
Боченко И. С., х. Чернецкий, Степановск. р.
Боярский П., Коммуна и Новый мир.
Брансник Е., Ульяновка, Вировск. района.
Брансник И .И., Ульяновка.
Брансник И. Н., Ульяновка.
Брансник Я. Н., Ульяновка.
Брансник А. Ф., Ульяновка, Вировского района.
Бронштин И. Н., Ульяновка, Вировского района.
Брук И. А., с. Марковка.
Бруховецкий Т. К., Боромлянский район.
Буганский Х., с. Тучного.
Будник Ж. В., х. Протопоповка.
Бундик К. Х., с. Будылка.
Буряк А. И.,х. Николцев, Степанов. района.
Буряк Г. А .,х. Николцев, Степанов. района.
Бурмоченко М. В., Пушкарская школа.
Буряк П. Ф., Степановский р.
Буток А. Е., с. Марковка.
Буховенко И. Л., Боромлянский р.

В.

Вагонный С., с. Степановка.
Варуха Н. В., с. Степановка.
Василенко В. И., сл. Боромля.
Василиц Д., д. Супруновка, Терновского района.
Васильченко Д. Е., с. Аннино, Терновск. р.
Васильченко Т. И., с. Будылка.
Ващенкова М., с. Терны.
Величко И. С., с. Будылка.
Величко П. С., с. Будылка.
Верченко И. Д., Терновского р.
Ветренко Е. В., с. Алексеевка, Хотенского р.
Ветрова В., х. Тополя.
Винтеровский П. М., г. Лебедин.
Винжега С. А., с. Марковка.
Виноградский В., Славгородский Ветучасток.
Витченко И. Г., с. Аннино, Терновского района.
Вицман И. А., г. Лебедин.
Водонилов И. П., г. Лебедин.
Водянец, с. Тростянец.
Волик Г. Ф., Ново-Дмигриевская, Сельсовет.
Волович П. И., Степановский р.
Вольвачев П., с. Степановка.
Вольвачева А. с. Степановка.
Ворона А. Е., Коммуна и Новый Мир.
Ворона И. Ф., Боромлян. р.
Выдра Т. И., с. Будылка.
Вязова У. И., Штеповского р.
Вялков П. А., село Присмаилова.

Г.

Гаврильчнко Н. Р., с. Алексеевка, Хотенск. р.
Гаврищенко Г. Н., с. Юнаково.
Галах С. Д., с. Писаревка.
Гальлотко И. С., Штепейского р.
Гаманц П. Е., дер. Аниловка, Виров. района.
Ганжа Е. Ф., с. Будимовка.
Гапон А. И., сл. Боромля.
Гелатина П., с. Терны.
Герасименко А. И., с. Куличка.
Герасименко А. И., с. Гудимовка.
Герман Р. П., сл. Боромля.
Гетьман, с. Рябушки.
Глазут Н Е., с. Алксеевка, Хотенского района.
Гливенко К. И .г. Лебедин.
Глова Е., Славгородская семилетняя школа.
Глоденко Г. К., с. Виры.
Глоденко С. И., дер. Аниловка, Вир. района.
Глущенко А. Т., х. Чернецко-Ильмовский, Степановск. р.
Глущенко И., Коммуна и Новый мир.
Глущенко П. М., х. Чернецко-Ильмовский, Степанов. р.
Глущенко С. И., х. Чернецкого, Степановск. р.
Глущенко С. Р., х. Чернецкого, Степановск. района.
Глущенко Ф. М., х. Чернецкого, Степановск. р.
Гляшко Е. М., Славгородская милиция.
Голиченко П. К., село Штеловка.
Голобородько Д. А., с. Терновое.
Головашев Е. А., Славгородск. райисполком.
Головашев И. И., Ряснос, сельсовет.
Головашев М. И., Славгород. райисполком.
Головашева Х. А., Ряснянская больница.
Головин Д. В., гор. Лебедин.
Голуб М., с. Терны.
Гонтрь М. В., Ряснянская больница
Гончаренко А. А., с. Ульяновка, Воровского района.
Гончаренко А. М., с. Ульяновка, Воровского района.
Гончаренко М. Я., с. Ульяновка, Воровского района.
Горбулек П. Т., с. Ульяновка, Белопольск. района.
Горбуленко А. Д., с. Ульяновка, Вировского района.
Горжуленко А. Ф., с. Ульяновка, Вировского района.
Горбулин С. Е., С. Виры.
Горвин С., С. Степановка.
Горенко К. Е., дер. Аниловка, Вировск. р.
Горкуненко Ф., с. Виры.
Горкушенко А. В., с. Виры.
Горпинченко И. С., С. Штеловка.
Горбченко Ч., Васовка.

Городничая Е. Т., Раснянская больница.
Госминский С. С., Штеповского р.
Грайворонская П. И., Г. Лебедин.
Гранько А. Р., Штеповка.
Гребешхов М. А., село Пудековка.
Григоренко И. О., С. Ульяновка, Вировского р.
Гринько А. А., Славгородск. семилетняя школа.
Грицын К. В., село Павленково.
Грицына Д. Е., село Павленково.
Грицына К. Ф., село Павленково.
Грищенко А. В., село Межурич.
Грищенко А. Е., с. Ульяновка, Вировского р.
Гробовой С. И., с. Алексеевка, Хотенск. р.
Грузинов К. Н., село Штеловка.
Групко В. А., село Штеловка.
Губа Г. С., с. Марковка.
Гузенко Т., с. Степановка.
Гупал С. А., с. Марковка, Штеповского р.

Д.

Давидов И. В., Сотрудник Степановского р. милиции.
Давидова Н. М., с. Порозок школа.
Давыденко Д., сл. Бормля.
Дадоренко Я., Могрица.
Дарченко С. Г., с. Будылка.
Дачко Д. В., с. Марковка.
Дачко И. Т., с. Марковка.
Дачко П. С., с. Марковка.
Дачко С. Д., с. Марковка.
Дворниченко, с. Юнаковка.
Дегтярев И. С. Степановка.
Дегтяренко К., с. Терны.
Дейкун И. С., с. Будылка.
Дейнок С. И., д. Руб.
Демченко Д. Н., гор. Лебедин.
Демьяненко Т., с. Тучного.
Денека У., х., Тополя.
Денисова А. А., Ряснянская больница.
Деркович Е. И., Штепенского р.
Диденко А. В., с. Межурич.
Дмитриева О., село Тростянец.
Дмитриченко Л., Весесловка.
Довгопол И. С., Степановск. р.
Довгопол П. М., хут. Довгополово, Степановского района.
Довгополов И. Е., хут. Довгопол. Степановского района.
Довженок В. И., сл. Боромля.
Добродицкий И. Г., село Куличка.
Дола, Мезенковский сельсовет.
Долгозвека В. И., с. Ульяновка.
Долгозвучий В. П., с. Ульяновка.
Долгозвучий И. П., с. Ульяновка.
Долгозвучий М. И., с. Ульяновка.
Долженко Д. Н., сл. Боромля.
Долженко И. Т., сл. Боромля.
Долженко Л. В., сл. Боромля.
Долженко М. А., сл. Боромля.
Долженко М. И., сл. Боромля.
Доля А. Н., с. Ульяновка, Вировск. района.
Доля В. Н., с. Ульяновка, Вировск. района.
Доля Е. И., с. Ульяновка, Вировск. района.
Доля Н. С., с. Ульяновка, Вировск. района.
Доля Н. С., с. Ульяновка, Вировск. района.
Домашенко Н .И., с. Рябушки.
Домашенко Ф. М., с. Рябушки.
Донской И., с. Тучного.
Доценко И., с. Супруновка, Терновского района.
Доценко С., х. Тополя.
Дрозомина-Афанасьева, д. Аиловка, Вир. р.
Дубнис З. Л., гор. Лебедин.
Дубоваченко И. А., х. Черпецкий, Степан. р.
Дубовик А. Ф., село Павленково.
Дубченко Г. К., дер. Аиловка, Вировск. р.
Дудиньфянов В., дер. Аиловка, Вировск. р.
Дудчек Д., хут. Дудченко, Белопольск. р.
Дудченко А., хут. Дудченко, Белопольск .р.
Дудченко Е. А., дер. Аиловка, Вир. района.
Дудченко Ф., х. Дудченко, Белопольск. р.
Дурноньянов А., дер. Аиловка, Вировск. района.
Дурноньянов В. С., дер. Аиловка, Вировск. р.
Дурноньянова А., дер. Аиловка, Вировск. района.
Душнина М., с. Терны.
Дыков Д. В., с. Будылка.
Дыкова Г. А., с. Будылка.
Дышленко А., Тучное.
Дьяченко, с. Басовка, Юнаковский район.
Дягальцев И. Ф., с. Марковка.
Дятельный И. И., г. Лебедин, Чудиновская, 78.

Е.

Евенко А. И., с. Терны.
Евашина Е. С., с. Бобрик.
Евтеев М. С., Боромлянск. р.
Евтушенко П., с. Терны.
Евтушенко Т. М., Председатель Степан. РКИ.
Егоренко С .И., с. Забери.
Ермоенко с. Марково.
Ермоленко И. З., Штеповского р.
Ерошенко Т. Ф., с. Штеповка.
Ефремов А., х. Тополя, Сумского р.

Ж.

Живодеров В., с. Марковка.
Жило К. Ф., с. Марково.
Житникова М. Г., с .Терны.
Жуков, Степановский сахзавод, Сумокруга.
Жоленко Е. П., с. Степановка.
Журавлев В., ж. Тополя.
Журавлев И., ж. Тополя.
Журавлева А., ж. Тополя.
Журенко Д. Н., Штеповка.
Журовко, село Штеповка.

З.

Заблотько П. З., Александровский сельсовет.
Забуга Т. Ф., с. Юнаковка.
Загара В., х. Тополя.
Заговориц Е. И., с. Виры.
Загорулько, Ново-Александровска, Школа.
Задорожный Г., С.-Степановка.
Заец А., г. Лебедин.
Зайцев А. А., с. Ульяновка.
Зайцев М. В., с. Ульяновка.
Зайцев П. А., с. Ульяновка.
Закутинко Х., с. Степановка.
Замянский П. Ф., с. Штеповка.
Запас Ф., Боромлянский р.
Зарва Е., д. Беликова, Терновск. р.
Зашоглядова В. Д., с. Терны.
Здавиченко Н. Т., село Будылка.
Зеленина О. Д., с. Верхопорожня, школа.
Землянский Е. И., с. Будылка.
Зинченко Я., с. Степановка.
Змогляд И. А., с. Марковка.
Знакоманова П. А., с. Тучного.
Зрожевский Г. с. Степановка.

И.

Ивадановский П. О., Ряснянский, больница.
Иваненко А., с. Марковка.
Иванов, с. Тростянец.
Иванов С., с. Степановка.
Ивантаев А. Г., Штеповского р-на.
Ивапун Я. С., с. Марковка.
Иващенко М. Н., с. Степановка.
Ивиник В., г. Лебедин.
Ильина Е. Г., Славгородск., Семирична школа.
Ильченко И. И., с. Межурич.
Ильченко К. И., Славгород, Райисполком.
Индчик А. И., дер. Аиловка. Вир. р.
Индюк, дер. Аиловка, Вир. р.
Исмоха А. Н., Штеповка.
Исмоха С. Р., Штеповка.
Исперовня В. А., Штеповка.

К.

Казбан М. П , с. Алексеевка, Хотенского р.
Казбан П. Я., с. Алексеевка, Хотенского района.
Казлов И. М., с. Марковка.
Кайдаш С. Я., с. Штеповка.
Каленичено И. А., с. Алексеевка, Хотенск. р.
Калин Х. Л., Хотенского района.
Калучена Н. М., с. Ульяновка, Вировского района.
Калученко А. М., с. Ульяновка, Вировск. р.
Каминский А. Н., Штеповского р.
Капарев М. С., с. Тростяиец.
Карпенко Д. М., с. Марковка.
Карпенко И. Е., Хотенск. р.
Карпенко И. Т., Ряснянская школа.
Карпец П. М., село Куличка.
Карпов М. П., с. Бобрик.
Касьянов И. М., с. Алексеевка, Хотенск. р.
Катов И. П., с. Будылка.
Катриченко П., село Тростянец.
Кацерман М. В., г. Лебедин.
Кашелев Н Т., с. Бобрик.
Кашениченко М., с. Терни.
Кибенко Т. Ф., с. Тучного.
Килик В., с. Тучного.
Килько Н. Е., Боромлянск. р.
Кипенко А. И., с. Степановка.
Кипенко П., с. Степановка.
Кирдан Г. А., с. Ульяновка, Вировского района.
Кирдан И. Г., с. Ульяновка, Вировского района.
Киризенко А. А., с. Марковка.
Кирич С., сл. Боромля.
Кириченко А. О., гор. Лебедин.
Кириченко А. Т., с. Степановка.
Киселев Н .В., д. Веселовка.
Кислый В. О., село Штеповка.
Кисьян, сл. Боромля.
Кишов, Штепенское.
Клименко Е., х. Тополя.
Климов Г. О., Верхопожняп. Сельсовет.
Кличко Е. А., село Будылка.
Клюкина М. П., Межурич.
Ключнин М. Д., х .Нагорный, Степан. р.
Клюшник Р. Е., г. Лебедин.
Клюшнис Я. И., с. Рябушка.
Кнуренк И. М., с. Алексеевка, Хотенск. р.
Князев Ф, П.. с. Подлемовка, Степановск. района.
Кобзар Г. И., с. Писаревка, Хотенского р.
Коваленко И., х. Тополя, Сумск. р.
Коваленко М. Ф., с. Будылка.
Коваленко Т. Ф., с. Будылка.
Коваленко У., с. Тополя.
Коваленко Ф., х. Тополя.
Коваль А. А., Штеповского р.
Ковтун С. С., Боромлянский р.
Ковтуненко Б. И., с. Степановка.
Козенко Д. Х., с. Подлемовка, Степановский р.
Козенко К. Д., с. Подлемовка, Степановский р.
Козлова О., дер. Беликовка, Терновск. р.
Козыра Г. С., Коммуна и Новый мир.
Козьева Н., с. Терны .
Колесник А. У., Ряснянская больница.
Колесник К., сл. Боромля.
Колесник Н., сл. Боромля.
Коломак И. И., село Тростянец.
Коломиц В. В., с. Виры.
Комгатская Е. М., с. Бобрик.
Комгатский А. И., село Бобрик.
Комков Н., священник Боромл. р.
Комланиц Г. С., село Куличка.
Коможны И. Ф., Штеповского р.
Константинов С. И., Комбеса ул., 15.
Копен А. А., с. Тучного.
Копик Г. Ф., с. Ульяновка, Вировского района.
Коратенко П., х. Тополя.
Коратун И. В., с. Виры.
Коржов Г. М., с. Марковка.
Коржов И. Г., х. Липов Яр, Степан. района.
Корлякова В. В., село Голубовка.
Корниенко И., с. Степановка.
Коробейник П. З., с. Межурич.
Коробова В. В., село Штеповка.
Кородка, Е. П., с. Виры.
Коротыч А. Н., село Бобрик.
Корпенко, Гозубовки.
Корхов А. И., Штаповская р.
Коряков И. В., с. Подломовка,
Косенко В. Н., Степановский сахзавод.
Косток П. И., Ясная Поляна, 37.
Котенко А. Г., дер. Аиловка, Вир. р.
Котенко В. С., дер. Аиловка, Вир. р.
Котенко Г. С., дер. Аиловка, Вир. р.
Котенко М. Ф., дер. Аиловка, Вировского района.
Кочаренко И. О., Ново-Дмитриевск. Сельсовет.
Кравченко Г .И., с. Марковка.
Кравченко Е. С., с. Ульяновка, Вировск. р.
Кравчнко И. Е., с. Штепоека.
Кравченко И. Я., с. Подлемовка, Степановск. р.
Кравченко Т. М., с. Марковка.
Кравченко Х. С., с. Ульяновка, Вировск. р.
Красавин, Ново-Николаевка.
Кревомаз А., х. Кревомазов, Степановск. р.
Кренипкий Г. Т., село Тростянец.
Кривомаз А. А., х. Кривомазов, Степановск. р.
Кривомаз Г., х .Кривомазов, Степановск. р.
Кривомаз М. И., х. Кривомазов; Степановск. р.
Кривомаз П. И., х. Кривомазов, Степановск. р.
Кривузин П. С., с. Марковка.
Круподер П. В., с. Марковка.
Крупский Н., д. Николаевка, Терновск. р.
Кугер Г. С., село Будылка.
Кугер С. С., село Будылка.
Кудаев К. М., село Штеловка.
Кузьменко П. В., с. Алексеевка, Хотенск. р.
Кулак А И., дер. Аиловка, Вир. р.
Кулак Д. Г., дер. Аиловка, Вир. р.
Кулак З. Е., дер. Аиловка, Вир. р.
Кулак И. О., дер. Аиловка, Вир. р.
Кулак С. П., дер. Аиловка, Вир. р.
Кулик А. В., с. Виры.
Кульда И. В., сл. Боромля.
Курдюк И. С., с. Марковка.
Куриленко М., д. Рудневка.
Кутак П. Л., сл. Боромля.
Кухто И. Я., с. Червланое.
Кушав Я., Штеповка.

Л.

Лабур П., сл. Боромля.
Лазаренко К. С., дер. Аиловка, Вировского р.
Лазаренко Ф. Д., с. Хотень, Хотенск. р.
Лебедев Д. С., с. Марковка.
Лебединский П. И., Пушкарская школа.
Лемешко С. И., Штеповского р.
Ленда В. Д., д. Кполоновка.
Лешов Ф., с. Степанково.
Либич М., Ново-Дмитриевская школа.
Ливацный К., с. Марковка.
Лизунов М. Э., с. Марковка.
Ликаренко А. Н., Боромлянск. р.
Ликарик М., Боромлянск. р.
Лиманский И. Д., г. Лебедин.
Липовый В. Д., г Лебедин.
Литвиненко В. Д., х. Черпецкий Степановск. р.
Литвиненко П. В., х. Черпецко-Ильменский Степановск. р.
Литовченко И. М., село Штеповка.
Литовченко С. М., с. Марковка.
Лободь Е. С., с. Марковка.
Любурен И. П., сл. Боромля.
Любуренко С. С., сл. Боромля.
Лозарнко Б., с. Виры.
Лозаренко Д. Д., Ульяновка, Вировского р.
Лозаренко Д. М., с. Виры.
Лозаренко М., с. Ульяновка.
Лозовенько Д. С., с. Виры.
Лозоренко М., с. Виры.
Ломоносов И. В., с. Терны, нар. суд.
Лопатин П. Д., дер. Аиловка, Вир. р.
Лощоха В. П., с. Терны.
Луговской, Басовка.
Луговцова О. Г., Боромлянск. р.
Лукьяненко Г. М., Пушкарская школа.
Лукьяненко М. М., Пушкарская школа.
Луста М., Ряпянская школа.
Лутнев Л. И., с. Тучного.
Луцик А. Ф., д. Басы, Сумск. р.
Лысенко А. И., Коммуна и Новый мир.
Лысенко Н. И., Коммуна и Новый мир.
Лысенко С. Е., Коммуна и Новый мир.
Любивый С. Е., Коммуна и Новый мир.
Любич К. Г., с. Ново-Дмитриевка школа.
Лютенко Е., х. Тополя.
Лютенко Л. А., х. Тополя, Сумск. р.
Лютенко П. И., х. Тополя, Сумск. р.

М.

Магулин Л. В., с. Рябушки.
Мазаный М., с. Терны.
Мазецка А. М., Штеповка.
Мазкоп М., с. Терны.
Мазной Н., с. Терны.
Мазный Ф. В., с. Терны.
Мазьханов И. В., с. Марковка.
Макаренко В. М., с. Алексеевка, Хотенск. р.
Макара, г. Белополье, ул. Шереметовка.
Макуха Е. С., Суленовка, Вир. р.
Макуха С. Е., Суленовка, Вир. р.
Макуха Ф. С., Суленовка, Вир. р.
Макушенко Е. Е., с. Ульяновка, Вировск. р.
Малашин С., д. Николаевка, Терн. р.
Маллаков Д. Х., село Куличка.
Маляров И. П., с. Подленовка, Степановск. р.
Мамет О., с. Бобрик, Терновск. р.
Манжло И. М., с. Ульяновка, Вир. р.
Мартышенко П. Т., с. Степановка.
Марченко Г. Н., село Павленково.
Марченко И. И., с. Рябушки.
Марченко М. А., с. Рябушки.
Матор И. З., сл. Боромля.
Махаренкова О. И., гор. Лебедин.
Мачула А. Ф., с. Рябушки.
Мачуль М. М., с. Хотень.
Мельник А. Н., сл. Боромля.
Мельник В. Ф., сл. Боромля.
Мельник П., сл. Боромля.
Мельник П. С., сл. Боромля.
Мельник У., сл. Боромля.
Микушенко М. Т., с. Ульяновка, Вировск. р.
Микушенко С. Е., с. Ульяновка, Вировск. р.
Мироненко Д., с. Тучного.
Миронова Д., с. Верхопожня школа.
Мирошниченко М. М., Степан. р.
Мирошниченко Н. Н., Писаревка, Хат. р.
Мискус Е., х. Тополя.
Михневич В. Ф., гор. Лебедин, ул. Зуева.
Мишенко И. Л., с. Алексеевка, Хотенск. р.
Мищенко, сл. Боромля.
Мищенко Г. Т., с. Степановка.
Мищенко С. Т., сл. Боромля.
Мовитенко В. Т., село Будылка.
Монсеенко С. Л., село Чудоковка.
Монсеенко С., с. Бобрик, Терн. р.
Монсеенко Я., с. Бобрик, Терн. р.
Мойстренко Д. Т., Славгородск. райисполком.
Мокотенко И. Ф., г. Белополье.
Мокренко И. А., с. Аннино, Терн. р.
Мокренко С. А., с. Аннино, Терн. р.
Морозова А. И., гор. Лебедин.
Мотор И. П., сл. Боромля.
Мякотин П., х. Тополя.

Н.

Набоженко С .И., Коммуна и Новый мир.
Нагорный А. П., х. Нагорный, Степановск. р.
Нагорный Д. И., х. Нагорный, Степановск., р.
Нагорный К., х. Нагорный, Степановск. р.
Нагорный М. К., Степановск. р.
Нагорный Н., х. Нагорный, Степановск. р.
Нагорный Ф. И., х. Нагорный, Степановск. р.
Нагорный Ф. И., х. Нагорный, Степановск. р.
Нагорная Т., х. Нагорный, Степановск. р.
Надточий А. Е., Председатель С. Х. Сумокр.
Нальшровский К. Т., Терновского р.
Наумов Д. С., с. Гудиловка.
Немирич Т., х. Тополя.
Непрянен К. П., с. Штеловка.
Непрянен П. И., с. Штеловка.
Нижниченко А., дер. Аиловка, Вировск. р.
Низовой Н. А., с. Голубовка
Никитова О. Н., с. Штеловка.
Николаенко Л., гор. Лебедин.
Николенко И. К., сл. Боромля.
Никоненко В. Д., с. Будылка.
Никоненко Н. А., с. Бобрик, Терн. р.
Никоненко С. М., Коммуна и Новый мир.
Никонец Г. В., х. Никонцов, Степановск. р.
Никонец И. М., х. Никонцов, Степановск. р.
Никонец П. Я., х. Никонцов, Степановск.р.
Никонец Ф. П., х. Никонцов, Степановск. р.

О.

Овчаренко, село Тростянец.
Огинский А .И., Штепенского р.
Одарченко А. Е., с. Терны.
Озенник В. И., с. Марковка.
Олейник, Басовка.
Олейник, с. Басовка, Юнавского р.
Олейник А. Ф., с. Ульяновка, Вировского р.
Олейник Д. И., с. Ульяновка, Вировского р.
Олейник Е. Ф., с. Ульяновка, Вировского р.
Олейник И. Е., с. Ульяновка.
Олейник Л. Е., с. Ульяновка, Вировского р.
Олейник П. Р., с. Ульяновка, Вировского р.
Олейник Ф. В., с. Ульяновка, Вировского р.
Олейникова В. Е., с. Ульяновка, Вировского р.
Ольховик С. В., г. Лебедин.
Опора Г. П., с. Боромля.
Осведюк Р. Б., с. Виры.
Осипов И. Д., с. Штеловка.
Осталенко Е. А., с. Терновая.
Остапенко У., с. Терны.
Опинский В. А., Штеповского р.

П.

Павзенко С., с. Марковка.
Павленко, с. Штеповка.
Павленко Т. С., с. Павленково.
Падаика Т. С., с. Павленково.
Падаика И. М., с. Рябушки.
Падаика Н. Г., с. Рябушки.
Падаикина Е. Н., с. Рябушки.
Палагута С. Г., Славгород, Райисполком.
Панасовский К. С., с. Ульяновка, Вировск. р.
Панасовский К. Я., с. Ульяновка, Вировск. р.
Паначенко С. М., Коммуна и Новый мир.
Паначенко А. Н., с. Писаревка, Хат. р.
Пархоменко С. П., с. Низы.
Пелещенко Ф., Коммуна и Новый мир.
Передерненко Н. Ф., х. Чернецкого, Степан. р.
Пересадько А., с. Терны.
Петренко Г. Н., сл. Боромля.
Петренко Ф. Г., сл. Боромля.
Петренко Я. В., сл. Боромля.
Петрикова И. А., г. Белополье ул. Шереметовка.
Петров Г. Т., д. Басы.
Петров С. С., д. Басы.
Пинков Е. Г., Боромлянск. р.
Пинков М. Г., Боромлянск. р.
Пинчук М. М., Штеповского р.
Писковой Т. Т., с. Метярич.
Питренко К. Н., сл. Боромля.
Плевак Г. К., Коммуна и Новый мир.
Плещивая Е. Л., село Присмаилово.
Плещивый Ф. Ф., с. Присмаилово.
Плотников М. С., село Шпиловка.
Плохутина М. И., с. Терны.
Поваренный Я. Б., гор. Лебедин.
Погорелый И. Ф., с. Писаревка, Хат. р.
Погуляк Д. И., с. Ульяновка, Вировск. р.
Подопригорок Ф. Н., с. Павленково.
Полимеренко А. С., дер. Аиловка, Вир. р.
Полонникова Г. М., Ряснянская школа.
Полонникова М. М., Ряснянская, школа.
Полонский Д. С., с. Ульяновка, Вировск. р.
Полошко О. П., Ново-Александровск. школа.
Пономаренко А. И., х. Чернецко-Ильмовский, Степановск. р.
Пономаренко П. И., х. Чернецко-Ильмовский, Степановск. р.
Пономаренко Я. М., х. Чернецко-Ильмовский, Степановск. р.
Пономоренко Т., с. Тучного.
Попович М., Сергеевка, Терновск. р.
Потапенко П., х. Тополя.
Прасок Е. И., с. Виры.
Прасок М. Ф., с. Виры.
Превсед Ц. С., с. Штеповка.
Привалов Н. В., с. Алексеевка, Хотенск. р.
Придатько В. А., с. Марковка.
Приходченко Г., х. Тополя.
Приходченко А., х. Тополя.
Приходченко Ф., х. Тополя.
Провозин И. М., с. Степановка.
Прокопенко Т., д. Сергеевка, Терн. р.
Проскуров М. И., Чугуев, Осиновка.
Протасовский И. Б., с. Куличка.
Профатилов Т. С., с. Подлемовка, Степановск. р.
Проценко И. И., с. Куличка.
Пушкарев А., х. Пушкарь, Степановск. р.
Пушкарев В. И., гор. Лебедин.
Пушкаровская Е. П., с. Степановка.
Пушкарь И. П., х. Пушкарев, Степановск. р.
Пушкорб К. И., с. Марковка.
Пызваки И. К., х. Протопоповка.

Р.

Рагулин И. И., Порозчанский сельсовет.
Радченко М. И., село Будылка.
Радченко Н. С., село Будылка.
Радько П. К., дер. Аиловка, Вир. р.
Разуваева Е. П., с. Штеловка.
Райчинко Р. Ф., с. Степановка.
Ракайкина А. М., с. Тростяник.
Рева Г. П., с. Будылка.
Редька Л. А., д. Аиловка, Вир. р.
Редько К. М., д. Аиловка, Вир. р.
Редько Л. П., д. Аиловка, Вир. р.
Редько П. И., д. Аиловка, Вир. р.
Редько Ф. М., д. Аиловка, Вир. р.
Редько Я. П., д. Аиловка, Вир. р.
Резник Н. С., сл. Боромля.
Резнйк П. В., сл. Боромля.
Решетье Ф. Ч., с. Штеповка.
Рисованая П. В., с. Терны.
Ровенской А., с. Тучного.
Рогбушин Я. Д., с. Рябушки.
Роденко Г. В., гор. Лебедин.
Роенко А. П., дер. Аиловка, Вир. р.
Роженко А., с. Тучного.
Рометенко А. С., с. Бобрик.
Роскошный, Сотрудник Сумокрмилиции по Степановск. р.
Рубаненко И. С., д. Басы, Сум. р.
Рубаненко М. С., д. Басы.
Руденко И. К., Пушкаревский Сельсовет.
Рудецкий А. Ф., с. Шпиловка
Рыбин П. К., Пушкаревский сельсовет.
Рябиченко Д. Т., с. Алексеевка, Хотенск. р.
Рябиченко М. И., с. Алексеевка, Хотенск. р.

С.

Савич Г. А., сл. Боромля.
Садовский А. Т., Хотенского р.
Садовский Д. П., с. Алексеевка, Хотенск. р.
Садовский Л. Я., гор. Лебедин.
Садовский П. М., с. Алексеевка, Хотенск. р.
Садовский Ф. Е., с. Алексеевка, Хотенск. р.
Садовый В., сл. Боромля.
Саевич А. О., гор. Лебедин.
Сайко С. П., гор. Лебедин.
Сакунова Е. П., с. Ульяновка, Вировск. р.
Саляников П. Я., гор. Лебедин.
Саниченко А., с. Тучного, Сумокруга.
Сарепсаревская А., Штепповка.
Сафонов А., д. Рудневка, Сумокруга.
Светличный К. О., с. Рябушкино.
Свинаренко Т. И., д. Аиловка, Вировск. р.
Себко П. Т., Славгород, клуб.
Сегенец П. Г., с. Терновая.
Седой С. С., д. Терновского р.
Селесютин Ф. А., Порозчанский Сельсовет.
Семенченко А., Басовка.
Семенец Ф. И., с. Подлемоновка, Степановский р.
Семенцев А. В., х. Межурич.
Семенченко Я., Басовка.
Семенюк О. Т., Славгород, библиотека.
Семериченко А., Басовка.
Сенченко И .О., с. Алексеевка, Хотенского р.
Сергеев Б. Ф., г. Белополье, ул. Муховки.
Сергиенко И. А., с. Алексеевка, Хотенск. р.
Сиковозов В., с. Порозок, школа.
Сиденко Е. П., с. Аннино, Терн. р.
Сиденко И., д. Николаевка, Терн. р.
Сидоренко Д. И., с. Тростянец.
Сидоренко Ф., с. Степановка.
Сизегенко Г. Х., с. Шпиловка.
Сикало Д. И., Боромлянск. р.
Симашко И., с. Виры.
Симаненко А., х. Тополя.
Симоненко Д., х. Тополя.
Синельников А. А., Коммуна и Новый мир.
Сиренко В. М., Боромлянск. р.
Сиренко И. А., Боромлянск. р.
Сиренко М. Ф., сл. Боромля.
Ситоненко Г., х. Тополя.
Ситоненко П., х. Тополя.
Скакун Г. М., Степановский р.
Скачко И. С., сл. Боромля.
Склер Е. В., Ряснянска больница.
Скрынька В., сл. Боромля.
Скрынька Г., сл. Боромля.
Скусондсенко Н. Я., Коммуна и Новый мир
Скусоносенко И. Я., Гозубовка.
Слизченко П. Ф., Боромлянск. р.
Слуцкий И. Ф., г. Лебедин.
Слуцкий М., г. Лебедин, Покровская ул.
Сингарь Е., Славгород, Семелетняя школа.
Совепко С. П., с. Гозубовка.
Совин С. К., г. Белополье, у. Верделовка.
Соколова Е. И., Славгородск. семирична школа.
Соколовский Н. И., Штеповка.
Соловьев В. И., Верхопожнянский Сельсовет.
Соломаха И. Н., с. Будынка.
Соломаха П. И., с. Будылка.
Солоненко М., с. Степановка.
Сомельд Г. М., г. Лебедин.
Сорока Г. П., с. Будылка.
Сорока Л. Т., с. Марковка.
Стадниченко А. Е., Ряснянск. больница.
Степаненко С. П., с. Терны.
Степанов, Штеповка.
Степанченко С. П., дер. Басы.
Стеценко Г. А., с. Степановка.
Стеценко М. Д., с. Степановка.
Стецнева Е., д. Беликовка, Терн. р.
Стиль М. Э., г. Лебедин.
Сумцов И. И., Боромлянский р.
Сумцов П. И., сл. Боромля.
Сухоставец Ф. И., с. Штеповка.
Сущенко А. М., г. Белополье, улица Лески.
Сущенко И. П., х. Воложин, Степановск. р.
Сущенко К. К., с. Степановка.
Сыч А., сл. Боромля.
Сыч М. К., сл. Боромля.
Сыч П. Е., сл. Боромля.
Сюгин С., х. Тополя.

Т.

Такавой А. А., с. Куличка.
Тарашник С. С., с. Тростянец.
Тащенко К. Д., Штепонского р.
Терещенко И. С., Суляновка, Вир. р.
Терещенко И. Т., с. Ульяновка, Вировск. р.
Терещенко Т. Д., с. Ульяновка.
Терновец Г. С., Рясное Сельсовет.
Терновой, дер. Аиловка, Вир. р.
Тесленко с. Басовка, Юнаковский р.
Тириченко П., с. Степановка.
Тищенко Г. Е., с. Терны.
Тищенко К. П., г. Белополье.
Тищенко Л. Я., с. Луцыковка, Штеповск., р.
Тищенко О. И., Белополье.
Ткаченко, дер. Ааловка, Вировск. р.
Ткаченко И. Г., с. Марковка.
Ткаченко П. Т., с. Марковка.
Ткаченко Я. Е., с. Степановка
Ткоченко И. Ф., с. Николаевка, Вировск. р.
Торапущенко М. Н., г. Лебедин.
Торнян М. А., с. Тучного.
Тосенко Д. Н., с. Славгород.
Трипольская А. А., сл. Боромля.
Тролоренко С. Д., с. Гозубовка.

Тырта Д., Боромлянск. р.
Тюченко И. Ф., с. Михайловка.

У.

Узаповский К. Н., Штеповка.
Узаповский С. К., Мстеновка.
Улановский Н. А., с. Штеповка.
Ульяновское Е. П. О., с. Виры.
Умань Е., с. Ульяновка, Вир. р.
Умань И. П., с. Ульяновка, Вир. р.
Умань М. К., с. Ульяновка, Вир. р.
Умань О. А., с. Ульяновка, Вир. р.
Умань П. И., Вировского района.
Усин А., с. Терны.
Устиленко К. В., дер. Аиловка, Вировск. р.
Устименко П., с. Аннино, Терновск. района.
Устинов И. М., с. Марковка.
Утенков С. В., Мезеновская школа.
Утенков М. А., Мезеновская школа.

Ф.

Федоров М. В., Степановский сахзавод, Сумокруга.
Фесенко А. Ф., с. Марковка.
Фесенко Г. А., Подлемовка, Степановский район.
Фесенко Г. В., Штеновка.
Фесенко И., Сыроватка.
Фесенко С. П., с. Межурич.
Физипаенко Т. В., с. Марковка.
Фоменко А. С., Славгородский Райисполком.
Фролова Е. М., с. Терны.

Х.

Хавритенко Н. П., г. Лебедин.
Хахуля Ф., с. Степановка.
Харченко А. А., Хотенский р-он, с. Алексеевка.
Харченко А. И., с. Писаревка, Хотенск. р.
Харченко А. Н., с. Штеловка.
Харченко Г. С., с. Алексеевка, Хотенский район.
Харченко И. Т., сл. Боромля.
Харченко Ф., сл. Боромля.
Хижняк Н. Д., дер. Аиловка, Вировского района.
Химчев Е., с. Степановка.
Хоменко И., с. Марковка
Хоруженко, с. Штеповка.
Хоруженко, с. Штеповка.
Хоруженко, с. Штеповка.
Хоруженко В. А., гор. Лебедин.
Хоруженко Я. П., Штеповского р.

Ц.

Цапка К. П., с. Степановка.
Царевская М. М., Славгородский райисполком.
Цупенко Н. И., с. Марковка.
Цырдешкова М., с. Терны.

Ч.

Чайка В. А., с. Марковка.
Чегринец К. В., с. Рябушки.
Чезмаченко И. В., с. Будылка.
Чемерис Я. С., с. Будылка.
Чераев Б. С., с. Штеповка.
Чергинец Н. И., Славгород, Семилетняя школа.
Чергинец С. И., Славгородский Райисполком.
Череватенко П. Ф., г. Лебедин.
Черненко В. Е., с. Ульяновка, Вировского района.
Черненко Г. Л., с. Ульяновка, Вировского района.
Черненко П., Басовка.
Черноштат Г., с. Терны.
Чернышь Я., х. Чернецкого, Степановск. р.
Чешенко Г. Н., дер. Аиловка, Вир. р.
Чила Н. А., с. Марковка.
Чубур В. К., д. Аиловка, Вир. р.
Чубур П. Ф., д. Аиловка, Вир. р.
Чумок С. В., Славгород. Сельсовет.

Ш.

Шандор И. И., Штеповского р-она.
Шаповало А. И., Александровский Сельсовет.
Шаповалова О., Мезеновская школа.
Швец Д., с. Терны.
Шеболдас М. А., Коммуна и Новый мир.
Шевченко А. М., с. Степановка.
Шевченко А. И., с. Степановка.
Шевченко Г. А., с. Степановка, Хотенский р.
Шевченко Д. Г., с. Штеловка
Шевченко К. П., с. Штеловка.
Шевченко П., с. Степановка.
Шевченко П. И., с. Терновая.
Шевченко П. И., с. Писаревка, Хотенск. р.
Шевченкова А. Ф., с. Терны.
Шезудок С. С., с. Марковка.
Шейка К. К., с. Терновка.
Шейка М., с. Терны.
Шейка У. Д., с. Терны.
Шейкина А., с. Терны.
Шейха Н. В., с. Терны.
Шелковач Н., с. Терны.
Шепилог Р. В., Штепенского р.
Шаренко Ф., х. Тополя.
Шереток Ф., х. Тополя.
Шерстюк С. В., х. Тополя.
Шерстюк С. Ю., х. Тополя.
Шерстюк И., х. Тополя.
Шеховцев В. К., Славгородск. Райисполком.
Шивченко Ф. Л., с. Павленково.
Шимашенко Ф. Н., с. Подлемовка, Степановск. р.
Шиян Г. М., х. Подопригора.
Шкулипа С. И., х. Чернецкого, Степановск. р.
Шкумат Н. Ф., с. Подлемовка, Степановск. р.
Шкурка Е. М., х. Мортынцы.
Шкурка О. Д., х. Мортынцы.
Шматенко И. С., с. Ульяновка, Вировск. р.
Шматова А., с. Терны.
Шовкун П. х. Тополя.
Шохнович А. Д., Семилетняя школа, Славгородская.
Шохнович М. Д., Семилетняя школа Славгородская.
Шошинская М. В., Семил. школа, Славгородская.
Штангеев К. В., г. Лебедин.
Штеностерон Ф., Слунс. Сельсовет.
Шулна П. Н., с. Рябушки.
Шулженко Н., х. Тополя.
Шулна А. М., с. Рябушкино.
Шульга С. С., с. Штеловка.
Шульга С. С., с. Рябушки.
Шульгин В., х. Тополя.
Шульженко Е., х. Тополя.
Шульженко Е., х. Тополя.
Шульженко П., х. Тополя.
Шульженко П. И., с. Гудниловка.
Шульина Ф. П., с. Рябушки.
Шуляк П., Басовка.
Шуник В. С., с. Будылка.
Шушура Т. И., с. Павленково.
Шырстук П. Г., с. Терешков.

Щ.

Щербаченко А. М., с. Ульяновка, Вировск. р.
Щербина К. И., с. Марковка.
Щерина А. И., с. Штеповка, Сумская улица, 9.
Щотникова А. И., с. Боромля.

Ю.

Юнак И. С., с. Степановка.
Юнак П., с. Степановка.
Юнак С., с. Степановка.
Юпокова А. Ф., с. Степановка.
Юрченко А. Г., с. Юнаковка.
Юрченко О. Е., Славгородский Райисполком.

Я.

Яковлева М., д. Александровка.
Яновский А., с. Тучного.
Яресковский Т. М., Боромлянский район.
Яресько М. П., сл. Боромля.
Яресько П., сл. Боромля.
Яресько С., сл. Боромля.
Ярош М., х. Тополя.
Ясногородский Д. А., г. Лебедин.

ГОРОД КИЕВ.

А.

Абабидин А., Глубочицкая, 64, кв. 12.
Абезгауз, Сахаротрест.
Абен С., Кузнечная.
Абламская-Якубская Е. И., Столыпинская, 90.
Абрамов Л. С., Низовая, 6.
Абрамов Б. С., Крещатик, 25, кв. 107.
Абрамова, Безаковская, 22.
Абрамович В. П., Комендант базара.
Абрамович Н., Ботаническая, 25/1.
Абрамович, ул. Суворова, 35.
Абрамович, адрес не указан.
Абрамович И. М., Крещатик, 19, кв. 4.
Абрамовский И. К., Прорезная, 23.
Абрамский А. С., Бассейная, 11.
Авдеев Н. Е., адрес не указан.
Авербух И., адрес не указан.
Авербух Л. Д., Драгомировская, 5.
Авербух, Кузнечная, 47.
Аверин И. М., адрес не указан.
Авканский, адрес не указан.
Аврин М. И., Андреевский спуск, 7, кв. 1.
Авринсева А. А., Безаковская, 27.
Аврутис М. Г., Подвальная, 25, кв. 41.
Аврус, Нижний Вал, 37, табачная торговля «Кавказ».
Аврух Ш., Чудновская, 24.
Авштейн Е. Л., Васильковская, 40, кв. 6.
Агличвик, ул. Революции, 91.
Агольцев Ф. А., Чеховский пер., 11.
Агранович Е. И., Крещатик, 25, кв. 146, Пассаж.
Агре, адрес не указан.
Агтыловский И. Э., Полицейская, 13.
Адам А. С., Гоголевская, 3, кв. 15.
Адамец Гольдрайн, Набережно-Крещатикская, 37.
Адамов И. Н., Тургеневская, 29, кв. 2
Адамская, адрес не указан.
Адамский О., Кирилловская, 25, кв. 5.
Адамский Х. Л., Брест-Литовское шоссе, 25, кв. 9.
Адамский, Волосская, 54, кв. 12.
Адамовский Д. М., Константиновская, 2, обувная мастерская.
Аделин М. А., Рогнединская, 3/42.
Аенин Л. А., Жилянская, 41, кв. 28.
Ажерская С. И., адрес не указан.
Азбель, Житкид, 2.
Азбель А. Г., Константиновская, 8, Канатно-шпагатная т-ля.
Азов М. Г., Николаевская пл., 2. кв. 30.
Азралевич И. С., адрес не указан.
Азрилян М. О., Житомирская, 14, кв. 66.
Азштейн, Базарная, 2.
Азярянская, Тургеневская, 29.
Акимо, Энгельская, 32.
Акимов, адрес не указан.
Акимов И. И., Крещатик, 13.
Акман, адрес не указан.
Акерман И. С., Б.-Васильковская, 27.
Акопо-Божиц А. К., Житний баз., 64.
Аксельрод, адрес не указан.
Аксельруд, Крещатик, 25, Пассаж, 146.
Аксельруд Л., Бибик. бульвар, 7.
Аксельруд, адрес не указан.
Аксельруд Лев, м. Житомир.
Алейн Б. И., Бассейная, 3, кв. 40.
Александер Э. Ц., Крещатик, 15.
Александров Н. А., адрес не указан.
Александрова, адрес не указан.
Александрович И. Ш., бульв. Шевченко, 25, кв. 2.
Александшберг, адрес не указан.
Алексеев С. Н., Александровская, 15.
Алексеев Л., Паньковская, 27.
Алексеев, Проскуровская ул.
Алексеев Н. Б., Кузнечная, 4.
Алексеев Оболонская, 47.
Алексеев Д. К., Ольгинская, 8.
Алексеева, адрес не указан.
Алексеева Н. П., Глубочицкая, 70, кв. 3.
Алексеенко Л. Т., Глубочицкая, 47. кв. 1.
Алекшенко, Михайловская пл., 27, кв. 13.
Алех Б. Х., Павловская, 3, кв. 2.
Алещенко, Деловая, 19.
Алкасов, адрес не указан.
Алочко, Низовая, 27.
Алипар Х. А., Крещатик, 52.
Алиперкоп, ул. Революции, 49.
Алтерман, Житний базар, 2.
Алух, Дорогожицкая, 50.
Алферов, Б.-Кудрявская, 15.
Альянская М. Н., Кузнечная, 11, кв. 1.
Альвос, Крещатик, 25, кв. 41.
Альтерзон С. Г., адрес не указан.
Альтерман З. Д., М.-Житомирская, 5, кв. 3.
Альтиц Я. И., Б.-Васильковская, 40, кв. 12.
Альтман, Красноярская, 120.
Амарлей, Ботон.
Аматуни Л. К., врач, Меринговская, 4, кв. 197, тел. 2905.
Амилеева А. Н., Борисоглебская, 5.
Амлинская Т. Е., Вознесенская, 18/7.
Амлинский И. Е., Казанская, 7.
Амоссе Л. Н., Жилинская, 2, кв. 14.
Амосов, Дионисовский пер., 29.
Амосов Е. Б., Ильинская, 35.
Амосов, Новая, 3.
Воробьев Г. Г., Житний баз., лавка, 2.
Амчислав, адрес не указан.
Амчиславский Б. А., служ. «Киевлеса», Кузнечная, 20., кв. 5.
Амчиславский З., Кирилловская, 23.
Амчиславский В. Б., Жилинская, 103.
Аньинский А. А., Левашевский, 22, кв. 4.
Анислади-Романов, Токаревская, 25, кв. 2.
Анголь, Предславинская, 16.
Андищук Я. Е., Рейтерская, 6.
Андреев К. П., Гоголевская, 17, кв. 1.
Андреев Н. И., Львовская, 61, кв. 3.
Андреев С. М., Крещатик.
Андреев, Щековлянская, 35.
Андреев К. П., Трехсвятительск., 23/2.
Андреев А. С., Б.-Васильковская, 89.
Андриевская А. А., Гоголевская, 22,
Андриевский Н., Куроля, 5. кв. 2.
Андрейчук С. П., Львовская, 38, кв. 4.
Андрейчук С. Н., Александровск., 14.
Андрианов С. Т., Голубочицкая, 51/87.
Андрюнович, Львовская, 58.
Андрюсенко М. К., Роток.
Андрюшев, Кловский спуск, 7.
Андрющенко Г. С., Юрковская, 48.
Анжион В. К., Мериновская, 10, кв. 13.
Анзен, Львовская, 17.
Аисимов, Андриевский спуск, 23.
Анисимов, Батыевская, 8/11.
Анисимов В. П., Никольско-Ботанический, 3/11.
Анисимов, Пироговская, 26.
Анистояди А., адрес не указан.
Анкудин, адрес не указан.
Анофриева Н. К., Волошская, 17, кв. 15.
Анохина, Львовская, 12/4.
Анопко В. И., адрес не указан.
Антинчук Л. Б., Хоревая ул.
Антонов, Екатерининская, 29.
Антонов, Павловская, 4, кв. 6.
Антонов М. Е., Тургеневская, 49, кв. 17.
Антонов, Волошская, 7.
Антонович И. П., Трехсвятительская ул., 18/6.
Антонюк, Печерско-Михайловская, 15.
Анукер, Лютеранская, 28.
Аншалов, адрес не указан.
Аншелер, Б.-Васильковская, 14, кв. 2.
Аншкер, Об-тие кур-тов 10 роты.
Апостол Л. Л., электротехник, Караваевская, 23, кв. 6.
Апостолов, Меринговская, 2.
Аппостолов, ул. Короленко, 43.
Аральонов, Чудновская, 18.
Аранович Б. Я., Гимназическая, 6.
Арановский, Елизаветинская, 5.
Арбесман, Кузнечная, 2.
Арбитман, Ново-Караваевская, 44.
Арельбаум, бульвар Шевченко, 46, кв. 8.
Арикунов, Пролетарская, 16.
Аристарх, Михайловская, 12.
Арицкер, адрес не указан.
Арон Я. С., Михайловская, 16.
Аронов, Борисоглебская, 21, кв. 15.
Аронов И. В., Пушкинская. 31, кв. 5.
Ароновский, ул. Пятакова, 151.
Ароновский А. Г., Александровская ул., 3.
Арсеньев И. Д., Тургеневская, 33, кв. 2.
Арсонов, Тарасовская, 9.
Антасевич М. М., Виноградский пер., 7, кв. 2.
Артель Бобринского, Театральная, 11, кв. 12.
Артель врачей специалистов, Георгиевская лечебница, Рейтерская, 12.
Артель Киевских Ювелиров, «АКЮ», Б.-Васильковская, 7/9.
Артельев И. П., Общежитие «УВО».
Артем, Гоголевская, 8. кв. 3.
Артимович, Павловская, 23, кв. 5.
Артпольский Б. Д., Б.-Васильковская, 90, кв. 2.
Артымон П. П., Павловская, 27, кв. 7.
Архимович, адрес не указан.
Архипенко В. А., Гимназическая, 4.
Архипов З. К., Крещатик, 25.
Асеништейн, Совская, 12.
Асосков Я. Н., ул. Пятакова, 2.
Астальман, Демиевка.
Астахова М. Г., Владимирская, 77/3.
Атниценко, адрес не указан.
Атлас М. Е., Хоревая, 29/2.
Атлас Х. Н., ул. Неронович, 87.
Атонылов, ул. Энгельса, 5.
Атран Ф. Ш., Александровская, 37а.
Афанасьев М. Г., Рыбная, 18/1.
Афанасьев, Возвиженская, 66, кв. 5.
Афанасьев Л. Г., Кузнечная, 24.
Афельдман, адрес не указан.
Афнер М. П., Рыбальская, 6/1.
Афонина П. П., Пушкинская, 40, кв. 1.
Ахайтов, ул. Толстова, 34.
Ахиезер Л. А., Б.-Васильковская, 14, кв. 9.
Ахманицкий С. С., Крищатинский пер., 3, кв. 23.
Аш С., Волошская, 31, кв. 9.
Ашкиназе, ул. Пятакова, 36.
Ашкиназиев Н. Я., Хоревая, 35/4.
Ашкинафт, ул. Пятакова, 44.
Ашман Н. Г., Красноармейская, 68, кв. 16.
Айвазова Р., М.-Житомирская, 19, кв. 5.
Айзелькевич, адрес не указан.
Айзенбейн, Марьинская, 28.
Айзенбер Ф. С., Хоревая, 27/15.
Айзенбер, Кузнечная, 2.
Айзенберг А. А., Лабораторная, 22.
Айзенберг Ш. Г., ул. Зарудного, 29, кв. 19.
Айзенберг, зубной врач, Меринговская, 6, кв. 15.
Айзенберг, Гоголевская, 4, кв. 19.
Айзенберг Е. И., ул. Пятакова, 137, Мясная торговля.
Айзенгарш, Брашская, 15, кв. 25.
Айзенштат, Хоревая, 34, кв. 21.
Айзинберг Ш., Б.-Церковная.
Айзинберг Б., Б.-Церковная.
Айнбиндэ Г. А., Крещатик, 91, кв. 4.
Айнбиндер, Столыпинская, 24.
Айнзар, ул. Борохова, 20.
Айс А. М., Братская, 11, кв. 4.
Айзенбант А. М., Михайловский пер., 24, кв. 23.
Айшанс, адрес не указан.

Б.

Бабар, Пролетарская, 38.
Бабий В. С., Мастерская обуви 9, ул. К. Маркса, 4.
Бабин И. А., Безоковская, 27.
Бабинский, Базарная ул.
Бабицкая П. М., Житный базар, 11.
Бабич Л. Б., адрес не указан.
Бабич-Домбровский А. И., ул. Зарудного, 24, кв. 15.
Бабиченко М. Я., Лабораторная, 21.
Бабкина, адрес не указан.
Бабницкая, Павловская, 1, кв. 4.
Бабочкин, Александровская, 4.
Бабук, Андреевский спуск, 3.
Бабушкин Нов.-Вал, 31.
Багалей С. И., Голубочицкая, 72, кв. 2.
Багданов, Батуринская, 7.
Багданович Н. Г., Крещатик, 15.
Багелис Ш. Л., Крещатик, 52, кв. 14.
Баглей В. Н., Лабораторная, 22.
Багреев, Петромогильная, 6/2.
Бадаев, Стрелецкая, 18.
Бадзюк, Крутой спуск, 4.
Бадер, Красноармейская, 59.
Бажан, Караваевская, 17.
Базацкий, Николаевская, 25.
Базовская, Новокрещенская, 40.
Байдак, М. Лаева.
Байнит Л. С., Рейтарская, 16.
Байчук П. С., м. Благ, 131/1.
Бакман, Куримовская, 22.
Бакуненко, Златоустская, 44/8.
Бакушин, Куриневская, 21.
Балабан П. А., ул. Пятакова, 12, кв. 12.
Балабанов В. Г., Б.-Церковь.
Балагула, Б.-Подвальная, 24.
Балагула, адрес не указан.
Балантер Г. Я., Жилянская, 105, кв. 8.
Балат, адрес не указан.
Балаховский М. А., адрес не указан.
Балочович Н. В., Полицейская, 8.
Балашов П. И., Десятинный пер., 8/8.
Балин М. Г., ул. Гершуни, 44.
Балицкая, Фундуклеевская ул.
Балон, Павловская, 15, кв. 6.
Балтих, Жилинская, 65.
Балшокей, Нижний вал, 25.
Балясный И. М., Думская пл., 3.
Бальнер Д. Г., Бражская, 15, кв. 24.
Бальцюк, адрес не указан.
Бальшин, М.-Кашельня.
Балясный М. П., Б.-Васильевская, 78, кв. 9.
Балясный Б. П., адрес не указан.
Бакамок И. Г., Стрелецкая, 1, кв. 4.
Бакмана, Б.-Церковь.
Банбыш Д. В., Тургеневская, 87, кв. 1.
Бандерович, адрес не указан.
Банирс Н. М., бульв. Шевченко, 31, кв. 12.
Баночка Д., Андреевский спуск 7, кв. 4.
Бар Г. Н., Братская, 43.
Барабаш В. И., Б.-Церковь.
Барабит, Совская, 18.
Баранкин, адрес не указан.
Баран, адрес не указан.
Баран Ф., адрес не указан.
Баранов В. А., Костельная, 6, кв. 2.
Баранов С. Н., Курсы 1-й роты (общежитие).
Баранов В. П., ул. Гершуни, 60, кв. 9.
Баранов, адрес не указан.
Бараский, ул. Воровского, 25.
Барат П., Заводпромышлен., 22.
Баратынский, Караваевская, 38.
Бараш М. Б., Нижний вал, 37.
Барашмоля, Боричев ток, 33, кв. 1.
Бардадым Н. А., Владимировская, 46.
Бардаш С. П., адрес не указан.
Барэн Б. И., адрес не указан.
Барэнгольц Г. Л., Тургеневская, 87.
Барентгольц М., Воложская, 36, кв. 11.
Барышочник, Воложская, 19.
Баринов С. И., ул. Гершуни, 72, кв. 1.
Барискин Л. П., Б.-Васильевская, 39, кв. 26.
Баркас И., Об'езд, 2.
Барневский, Михайловская, 28.
Барненко, адрес не указан.
Барни, Лютеранская, 12.
Баровский В. И., адрес не указан.
Баронский С. И., Рейтарская, 6.
Барская Д., Крещатик, 25, кв. 121.
Барский, Половская, 16.
Барский, Хоревая, 12.
Барсук А. С., Львовская, 10.
Бархаш А. М., Крещатик, 25, кв. 118.
Баш, адрес не указан.
Барши В. М., Гоголевская.
Барышек Б. Н., ул. Короленко, 46.
Бас, ул. Зарудного, 18.
Бас Н. Д., Крещатик, 37, кв. 3.
Басков К. П., Владимировская, 72.

Басов, Офицерская, 8.
Батячев А. В., зд. бывш. бр. Монастыря.

Бахборель Х. И., Магазин живых цветов, ул. К. Маркса, 2.

Бацап Б. А., адрес не указан.
Башевский, адрес не указан.
Башинская Ю. В., Крещатик, 15.
Баштейн, Мериноговская, 6, кв. 7.
Баяджан А. К., Воздвиженская, 16.
Бегельман, Кириловская, 10.
Бедносенко, адрес не указан.
Безвердлина, Кузнечная, 30.
Безносенко, адрес не указан.
Безносенко Д. П., Банковая, 5, кв. 35.
Безпрозвец, Крещатик, 3.
Безработный, Кузнечная, 34.
Безрученко, Трехсвятительская, 5, кв. 3.
Безсонова М. Н., Дмитриевская, 19, кв. 23.
Безсонов, Б.-Васильевская, 129.
Бекир П., адрес не указан.
Бейдасова Н., Н.-Никольская, 15, кв. 1.
Бейдершеси, Ст.-Почтовая, 43.
Бейлис, Андриевская, 8, кв. 18.
Бейлис М., Андриевский спуск, 11, кв. 30.
Бейлис Б., Банковая, 10.
Бейлис Б., Покровская, 4, кв. 9.
Бейлис А. И., Б.-Васильевская, 43, кв. 5.
Бекленишев А. Н., Тарасовская, 3, кв. 4.
Бекман А., Александровск., 41, кв. 7.
Беликовский С. М., адрес не указан.
Белевич А. П., Рогнединская, 9/3.
Белезовский М. Ш., Жилянская, 61, кв. 3.
Беленко, адрес не указан.
Беленкова А., Фундуклеевская, 19, кв. 16.
Беленький Я. Ш., адрес не указан.
Беленький, Прорезная, 26, кв. 20.
Белер, Крещатик, 16.
Белецкий Т., Кашировская, 36.
Белик Т. М., Жилянская, 101, кв. 11.
Белик И. И., Глубочицкая, 76, кв. 8.
Беликин, Екатериносл., 17.
Беликов К. Д., Б.-Житомирская, 45.
Беликова И. М., Б.-Васильевская, 10, кв. 3.
Беликова Е. З., Безаковская, 5, кв. 1.
Белиловский Ш. Д., Кузнечная, 8/12.
Белиловский И. С., Кузнечная, 26, кв. 31.
Белин М. С., М.-Житомирская, 5, кв. 6.
Белин, адрес не указан.
Белинский, Караваевская, 9.
Белкинская, адрес не указан.
Белковская, Дикая, 5.
Белобор, Николаевская, 6.
Белобородов, Михайловская, 13.
Белов Т. З., Бронная, 17, кв. 2.
Белов В. К., ул. Гершуни, 55.
Беловский, адрес не указан.
Белогур, Базарная, 11.

Белоковский Я. И., доктор внутр. бол., Кузнечная, 8/7.

Белокриницкий, Караваевская, 23/5.
Белокриницкий, Набер. Никольск., 7, кв. 8.
Белопольская Х. М., Жилянская, 81, кв. 2.
Белорин, Карабановская, 13.
Белоторкин Т., адрес не указан.
Белоусец Б. М., Крещатик, 35, кв. 4.
Белоусов, Братская, 1.

Белоусов, Гоголевская, 2, кв. 3, районный врач Губздрава.

Белоцерковский, Крещатик, 25, кв. 98.
Белоцерковская, Б.-Церковь.
Белоцерковский, Лютеранская, 16/3.
Белоцерковский, Борисоглебская, 17, кв. 8.
Белоцерковский М., Б.-Церковь.
Белоцкий П., Коростень.
Белухин, Караваевская, 57.
Бельдер, Товарная станция.
Бельский К., общеж. В. П. Ш. У. В. О.
Бельский В. П., Десятинный п., 3/8.
Бельцер С. И., Львовская, 10, кв. 13.
Белый П., Борисоглебская, 21, кв. 5.
Белым М. С., Крещатик, 25, кв. 95.
Белявский Б. И., Низовая ул., 20.
Белявский Ш., Низовая ул., 20.
Беляев, Николаевская, 10.
Беляева Г. Х., Александровская, 28.
Беляева Н. К., Дмитриевская, 45, кв. 14.
Белякова М. Г., Дмитриевская, 61, кв. 18.
Бениминов, Крещатик, 18.
Бенда А., адрес не указан.
Бендерский А. В., Кузнечная, 16, кв. 4.
Бендерский, Лабораторная, 19.
Бендерский Л. Б., М.-Васильевская, 29, кв. 6.
Венедиктов С. Б., Житомирская, 4.
Бениев, Павловская, 5, кв. 12.
Бенко М. М., Тургеневская, 37, кв. 23.

Бельяш М. Г., Химико-бактер. лаборатория, Крещатик, 57, кв. 2.

Беняш, Лютеранская, 28.
Бераченко, Драгомировская, 2.
Бергер Л. Х., Хоревая, 42.
Вергольц Е. С., Столыпинская, 30, кв. 5.
Бердиченко Е. К., Б.-Васильевская 91.
Бердичевский Н. М., Банковая, 5, кв. 9.
Бердичевский Г. А., Пушкинская, 41, кв. 18.
Берев, Спасская, 29, кв. 12.
Береговский М. Г., Александровская, 37а, кв. 2.
Береза И. И., Б.-Церковь.
Березанский Ф. К., Гимназическая, 15.
Березков, ул. Пятакова, 118.
Березов, Константиновская, 35.
Березовская Н. А., Крещатик, 15,
Березовский, Межигорская, 28.
Березовчук В. А., Михайловская, 17, кв. 12.
Берельман, Владимирская, 39.
Береншгейн Я. С., Владимирская, 68а/16.
Береншгейн А., бульвар Шевченко, 11, кв. 3.
Берестнева Ф. Б., Львовская, 55.
Берестов, Ольгинская, 2.
Берестов, Бассейная, 3.
Берестов Н. А., Николаевская, 10.
Берз, Лютеранская, 19.
Беркович Ф., Бердичевская, 25.
Беркович Л. Э., Б.-Церковь.
Беркович Я. И., Константиновская, 2.
Берковский, Виноградная, 20.
Берленд М. Г., Кузнечная, 7, кв. 3.
Берлинский П. М., Покровская, 11.
Берлинсон, Спасская, 18.
Берлян Б. И., Дмитриевская, 61, кв. 14.
Берлянт И. Я., Жилинская, 1.
Берлянт И. Ш., М.-Васильевская, 27/10.
Берман А. М., Спасская, 26.
Берман А. Х., Б.-Васильевская, 78.
Берман, М.-Благовещенская, 9.
Берман Х., Кирилловская, 24, кв. 16.
Берман Г., Коростен.
Берн Р. О., Гоголевская, 6, кв. 12.
Берносовский, Васильевская, 2.
Бернаков Н. И., Панковская, 1, кв. 7.
Бернкер, Владимирская, 45.
Берсон Н. Е., Пушкинская, 11а.
Бертман, Львовская пл., 6.
Бертрам Р. А., Софиевская, 14.
Берштейн Л. И., Безаковская, 6, кв. 1.

Берштейн Л. Л., Жилинская, 44, торговля бакалейными товарами.

Бессерман Г. Е., Б.-Васильевская, 68, кв. 21.
Басноватош, Лабораторная, 27.
Бессарабов И. А., Крещатик, 25, кв. 177.
Беткова, Пушкинская, 23.
Бетрак, Жилинская ул.
Бетров, Спасская, 18.
Бетчик, Абсерваторный пер., 7.
Беткетов, Главная улица.
Бибикова М. К., Фундуклеевская, 57, кв. 2.
Бидерм, Крещатик, 35.
Бидерман Л. М., Крещатик, 35, кв. 2.
Бизидилова В. В., Голубочицкая, 95, кв. 4.
Бик П., Михайловская, 9.
Билецкая, Дикая, 3.
Билетникова, ул. К. Либкнехта, 138.
Билецкий Л. Х., Кожемяковский, 10.
Билячченко А. В., Жилинская, 105, кв. 2.
Бинер Х. Н., ул. К. Либкнехта, 130.
Биндер Б. Я., Шеравицкая, 3.
Бинкин А. Т., Софиевская, 3.
Бинусов Б. Б., Гимназическая, 2.
Бир А. Я., Андреевская, 2, кв. 2.
Биргер, В. Васильевская, 15.
Биргер, Крещатик, 6.
Биргер, Ярославская, 42.
Бирман Х. Д., Жилянская, 41, кв 40.
Бисежицкий Н. В., Милл., 8/3.
Бисюков Л. В., Андреевская, 20, кв. 22.
Бландов Ф. Н., Пушкинская, 31.
Бланк М. Л., Софиевская, 4, кв. 5.
Бланкман М., Зарудино, 24, кв. 8.
Блатман, Арсенальная, 19.
Блахута, Московская, 22.
Блендс В. И., Межигорская, 8.
Блиндер Б. Н., Мериноговская, 1, кв.17.
Блиндерман И. А., Институтская, 14.
Блиндерман И. А., Институтская, 4.
Блихова, Мериноговская, 4, кв. 194.
Блюмберг С. Я., Андреевская, 9, кв. 10.
Блохов, Хоревая, 14.
Блумштейн, Пушкинская, 21, кв. 24.
Блусуновский М., Благовещ.
Блюмкин Б. Я., Фундуклеевская, 51.
Бобас, Прозовская ул., 29.
Бобаский К., Михайловский пер., 9.
Бобринская С. А., Рейтарская ул., 16.
Бобрицкий К. Д., Михайловская ул.10. кв. 12.
Бобров, Ярославская ул., 5.
Боброва Э., Борисоглебская ул. 14, кв. 1.

Боровский М. С., ул. К. Маркса, 10, парикмахерская.

Бобштейн Б. М., Константиновская ул. 14.
Бобышев Б. С., Прорезная ул., 19.
Богаткова Н. В., Дмитриевская ул.,51, кв. 2.
Богатырев Д. Л., ул. Пятакова, 12, кв. 25.
Богатырев А. А., Братская ул., 17, кв. 3.
Богатырева К. П., Гоголевская ул., 23, кв. 1.
Богатырчук, Б.-Подвальная ул., 25, кв. 15.
Богатырь В. Г., Хоревая ул., 14.
Богдан Е. Н., Михайловский пер., 28, кв. 4.
Богданов, Виноградная ул., 12.
Богданов, Пролетарская ул., 41.
Богданов, Вороховская ул., 4.
Богданов В., Советская пл., 3.
Богданский Ф. Ф., Бибиковск. пер.,45.

Богельман М. И., инженер-электр., Крещатик, 25, кв. 108.

Богомолов И. А., Хоревая, 45/5.
Богоновский, ул. Свердлова, 36.
Богор М. И., Гоголевская ул., 37, кв. 6.
Богородиц Л. М., Гоголевская ул., 35, кв. 5.
Богорская А., Боричевток, 4, кв. 3.
Богославский Х. Ш., Жилинская ул., 35, кв. 12.
Богрдовская Э. Ш., Крещатик, 38, кв. 24.
Богров Г. И., Крещатик, 11, кв. 4.
Богуславская Е. И., Кузнечная ул., 8, кв. 20.
Богуславский С. Т., Александровская ул., 27.
Богуславский Б.-Подвальная, 41.
Богуславский И. Ш., Хоревая ул., 4.
Богуш А. С., Павловская ул., 2, кв. 12.
Богуш П. А., Подол, Житний баз., 53.
Богушевич, Б.- Подвальная, 19.
Богушин, Фундуклеевская, 18.
Водик, Лютеранская, 28.
Воднар ,Фруктовый пер., 5.
Водылевский Г. И., Рейтарская ул., 37.
Божко Я. И., Гоголевская, 37, кв. 8.
Бойко, Виноградская, 11, кв. 16.
Бойко М. К., Мериноговская, 5.
Бойко Г. К., Роток.
Бойко, Пушкинская ул., 31.
Бойко П. А., Пушкинская ул., 31, кв. 8.
Бойченко М. Я., Андреевская ул., 20, кв. 2.
Бойшко С. Ф., Владимирская, 69, кв.4.
Бокатов С. С., Дмитриевская, 62, кв. 16.
Боккт, Виноградная, 3.
Боковенко Е. К., Гоголевская, 9, кв. 1.
Боксер И. П., Б.-Житомирская 25/2, кв. 16.
Боловянко, Тарасовская, 30, кв. 4.
Болотин Д. З., Базарная пл., 7.
Балонкин Г. М., Начальник Б. Ц. Заготконторы.
Бондаренко Е. С., Фундуклеевская,28.
Бондарь Е. Ф., Пушкинская, 31, кв. 8.
Бондаренко, Братская ул., 3.
Бондарь Дорогожицкая, 45.
Бонторович, Марьинская ул., 66.
Борбал И. В., Павловская, 8, кв. 6.
Борбатый В., Мериноговская, 8.
Бордах, Гоголевская, 30, кв. 7.
Борзен, ул. Октябр. Революции, 223.
Борзых, об-тие «У. В. О.».
Борисов, Дмитриевская, 48.
Борисов, Лямен пер., 2.
Борисовичь, Прорезная ул., 13.
Борисовский Л. Ф., ул. Ленина, 42. кв. 24.
Боровик, Львовская ул., 31.
Боровик, Виноградская, 7, кв. 1.
Бородаев, Набережная Никольского,7, кв. 11.
Бородкин Л. М., Столыпинская, 86.
Бородовка И. П.,Рейтерская, 18, кв.12.
Бородовка А. И.,Рейтерская, 18, кв.12.
Бородянская Р. Ц., Б.-Васильковская, 46, кв. 10.
Бородянская С. Ш., Дмитриевская, 19, кв. 12.
Ворочина И. Л., Базарная ул., 2.
Вортник С. П., Фруктовый пер., 6.
Ворунов Е. Д., Тургеньевская ул., 6, кв. 9.
Ворушко, Артемовская, 43.
Вотвинко Н. Г., Гоголевская, 21, кв.13.
Вотук А. И., Михайловский пер., 9, кв. 39.
Будниченко, Красноармейская, 21.
Вочко, Бассейная, 38.
Бояринцев Н., Боричев ток, 41, кв. 17.
Боярский, Борисоглебская, 5, кв. 22.
Боярский, Б.-Подвальная, 37.
Броварман М. Т., Дмитриевская, 59, кв. 5.
Брагинская, Константиновская, 16.
Багинский К. С., Пушкинская, 17.
Багинский Ш. Н., Борисоглебская, 21, кв. 18.
Брагинский В. Х., Кирилловская, 11.
Брагинский И. Л., Крещатик, 43,кв.13.
Брагинский Х. Б., Караваевская, 11, кв. 11.
Брагинский С., Кирилловская, 24.
Брагинский Л. М., Житный баз., 9.
Брадицкая С. И., Пушкинская, 11, кв. 1.
Брадинтейн Э. К., Б.-Владимирская, 68, кв. 19.
Братский И. Г., Институтская, 28,кв.9.
Браиль, Виноградная, 15.
Бандэ К. Н., Жилинская, 41, кв. 20.
Браиловский, Деловая, 11.
Бранскман П. Ф., Волошская, 50, кв. 20.
Браневецкий, Степановская, 2.
Брандев Г., пл. Гершуни, 18, кв. 9.
Браславская З. Р., Пришинская, 36, кв. 9.
Браславский Н. А., Б.-Васильевская, 48, кв. 9.
Браславский Я. С., Подвальная, 25, кв. 65.
Братнюк Е. М., Бибиковский, 18.
Братман, Веденская, 18.
Братман, Курявская, 7.

Братья Карасевы—портные, Крещатик, 11 ,кв. 1.

Братьин, Гоголевская, 8, кв. 12.
Брашкин К.
Брегман, ул. Воровского, 9.
Брегман, Александровск., 45
Брейдбург, Рогнединская, 2, кв. 5.
Брейтбург, Фундуклеевская, 32.
Брейтер М. А., Соринская, 4, кв. 3.
Бернштейн, ул. Ленина, 4.
Бреславец, Прозоровская, 16.
Бреус А. А., Златоусская, 44, кв 5.
Бржеский Г. Н., Б.-Церков.
Бржезинский Н. А., Тургеневская, 17, кв. 15.
Бржезовский Н. Е., Владимирская, 6.
Бригман Н. И., Ильинская, 7, кв. 2.
Брикман, Лютеранская, 11.
Бриклаан, ул. Заводско-Пром., 88.
Брискер, Борисоглебск, 3.
Брискер М., Борисоглебская, 3, кв. 5.
Брискин А., Кирилловская, 22, кв. 8.
Брискин Е. М., Крещатик, 25, кв. 11.
Брискман Ф. И., Б.-Васильевская, 43, кв. 8.
Броварка, Институтская, 26.

Брискман Е., Борисоглебская, 17, кв. 16.
Бриксман С. А., М.-Житомирская, 16, кв. 6.
Броваренко, 3-й дом Советов.
Бровер, пер. Революции, 16.
Брогман Г. А., Борисоглебская, 8, кв. 10.
Бродский А. М., ул. Шевченко.
Бродцкий Ш. Х., Б. Церковная.
Бродцкий В. М., Крещатик, 25, кв. 101.
Бродцкий, Тургеневская, 8.
Бродцкий И. С., Жилинская, 131.
Бродцкий А. Л., ул. Нероновича, 14.
Бродцкий, ул. Нероновича.
Бродянская, Константиновская.
Брожанин В. М., Гостинный ряд, 28.
Брон, Михайловская, 18, кв. 8.
Брон А. Я., Столыпинская, 32.
Брок А. А., Гоголевская, 6, кв. 9.
Бролинский А. Я., Жилинская, 7.
Бронберг, Чудиновская, 38.
Бронев, Хоревая, 24.
Бронфэ Л. М., Бульвар Шевченко, 53, кв. 1.
Бронфман Э. О., Кузнечная ул., 15.
Бронфен А. Н., Бульвар Шевченко, 53, кв. 3.
Броншгейн А. М., Николаевская пл., 2, кв. 36.
Броншгейн И., Б. Церковная.
Броншгейн М. Б., Ярославская, 4, кв. 32.
Броншгейн И. М., Пушкинская, 31, кв. 7.
Броншгейн А. М., ул. Спартака, 2, кв. 36.
Бротман К. И., Красная пл., 10, кв. 25.
Брощкий, Николаевская, 12.
Брощкий, Крещатик, 25, кв. 139.
Брощкий, Тургеневская, 8.
Брощкий И. С., Жилинская, 131.
Брощкий А. Л., ул. Нероновича, 14.
Врук, Жилинская, 13, кв. 24.
Врум, Гоголевская ул., 6, кв. 1.
Врум Л. А., Гоголевская, 6, кв. 6.
Врун А. Ф., Бибиковский бульв., 18.
Врун И. В., Безаковский, 12 кв. 4.
Врусилов, Игоревская ул., 4.
Врусиловская, Б. Подвальная, 37,кв,4.
Врусин В .О., Гоголевская ул., 6, кв.5.
Врутый Пушкинская, 19.
Врянский А. М., Рыльский, 3, кв. 4.
Врязгун Е. А., Голубочицкая, 97, кв.6.
Вугаев И. Ш., Гоголевская ул., 1, кв.1.
Вугаева Ч. С., Андреевский спуск, 2.
Вугко, Новая ул., 22.
Вуграбов В. Ц., Жилянская ул., 81, кв. 1.
Вудин, Б. Подвальная, 16.
Вудницкий Ш., Андреевская ул., 22.
Вудович А. Р., Хоревая, 47/3.

Вудичин Ф. О., булочн. кондитерская Красноармейская ул., 16.

Вузн Ф. Д., Б.-Владимирская, 77/12.
Вуиневич Б. В., Трехсвятительская, 19/8.
Вук В. П., Костельная, 6, кв. 25.
Вулова П. Ф., Голубочицкая, 55, кв. 7
Вулавкин С. А., Хоревая, 27/11.
Вуларицкий В. Л., ул. Шевченко, 12.
Вулейк, Переяславская, 37.
Вулига П. А., Трехсвятительская, 18, кв. 2.
Вулкин В., Почаевская, 1, кв. 3.

Вумтрест, Тургеневская, 18.

Вулдар, ул. Ленина, 29.
Вулин И. Д., Бульвар Шевченко, 11--9
Вулава Л. С., Николаевская, 8.
Вуравковский, Михайловская, 16—32
Вураковский Б. Е., Столыпинская, 90.
Вурб М. Г., Рейтарская, 6.
Вурейко Н., Андреевский спуск, 11-14.
Вурковский, Волошская, 2.
Вурковский К. К., Базарная, 3—14.
Вурковский С. С., 1-я Воробьевск., 12.
Вурман, Н. Вал, 37.
Вурман Л. С., Кирилловская ул., 24
Вурменко Л. А., Брест-Литовское шосе, 33—1.
Вуртман, Михайловская, 17, кв. 4.
Вурштейн, М.-Васильковская, 40.
Вурштейн, Михайловская, 5/10.
Вурштейн, Анненковская, 24.
Вурштейн А. В., Анненковская, 24.
Вутрик, Киевская, 8.
Вуфалов А. М., Житомирская, 12.
Вух, Волошская, 17—4.
Вух Л. И., Б. Подвальная, 25—96.
Вухин Н. М., Михайловский п.,36—39.
Вухман А. Г., Жилянская, 101, кв. 3.
Вухман, Дмитриевская, 47.
Вухман, Благовещенская, 2.
Вухман Р. Л., Мериноговая, 3/29.
Вухман М. Г., М.-Васильковская, 27/7.
Вухман Б. П., Олеговская, 2.
Вучирин В. Г., Столыпинская, 88.
Вушинский В. А., Паньковская, 1—11
Быков А. М., Б.-Владимирская,67—37
Быков С. Л., Голубовская, 64.
Быков, М. Житомирская, 24.
Быков А. К., Борисоглебский, 8, кв. 8.
Быков Е. И., Голубочинская, 97—13.
Высковский А. Л., Хоревая, 29/1.
Быковский В. А., Михайловск., 17—5.
Бычков, Монастырская, 22.
Бычков А. А., Крещатик, 15.
Быченко, Пушкинская, 10.
Бычук, Совская, 13.

Бюро пишущих машин «Стрела», ул. Маркса, 3.

Бялик И. Я., Кузнечная, 20, кв. 5.
Бяльц Д., Синеговская, 11.

В

Вабинова С. А., Жилянская, 22.
Важинский Л. В., Нестеровская, 23.
Ваза С. М., М.-Васильковск., 20, вк. 37.
Вазнецева, Дубинская, 27.
Вайкшенкер, Девичья, 4.
Вайнберг Кузнечная, 17.
Вайнштейн, Андреевская,6.
Вайнштейн Л. Н., Крещатик, 50, кв.4.
Вайнштейн, Трифоновская, 31.
Вайнштейн Е. Б., Б.-Васильковская, 43, кв. 8.
Вайсберг, Пушкинская.
Вайсберг Ф. П., Столыпинская, 90, кв. 33.
Вайсберг М. А., Столыпинская, 30, кв. 35.
Вайсберг В. Х., Крещат. Наб., 30.
Вайсбург, ул. Ленина, 3.
Вайсбург, Голубочицкая, 95, кв. 6.
Вайсер Б. В., Кузнечная, 20, кв. 8.
Вайсман, ул. Воровского, 38.
Вайсман Л. П., М.-Житомирская, 5, кв. 35.
Вайсмоц, Прорезная, 31.
Вайцман А. Б., Костельная ул., 12, кв. 18.
Вайцеховский А. А., Тарасовская, 16, кв. 11.
Вайшакер А. А., ул. Ленина, 12.
Вакс, Столыпинская, 15.
Ваксман В. Т., Самсоновская, 27.
Ваксман, Воложская, 36.
Вакулина А. П., Екатериносл., 5.
Вакшельдов, Б.-Васильковская,9.
Валевич, Пушкинская, 5.
Валуев, Голубочицкая, 95.
Вальдман Я. Ш., Кожемякская, 9.
Вальт В. Н., Рейтерская, 37.
Вольфиш Н. Л., бульвар Шевченко. 5, кв. 7.
Вандер, Ново-Зыковская, 6.
Вандук, Боричев, 6.
Вансинская А. С., Крещатик, 15.
Вансовская А. П., Крещатик, 15.
Вансбурд И. М., Рогнединская.
Вантроб М., Вильская, 12.
Варшнов В. Н., Столыпинская, 32.
Варенов В. Г., Бибиковский, 32, кв. 1.
Варжавер Б. С., пл. Богдана Хмельницкого, 7, кв. 24.
Варжанская И. В., Б. Подвальная, 14, кв. 39.
Варноицев Г. Т., Пушкинская, 23.
Варнавский, Мериноговская, 10, кв.28.
Варона П. И., Высокая, 3.
Вартоницц, Тургеневская, 1, кв. 6.
Варшавер Н. И., Ольгинская, 22, кв.9.
Варшавский, Ольгинская, 2.
Варшавский А. Е., Кузнечная, 9,кв.20.
Варшавская Р. С., Бассейная, 6.
Васарин, Крещатик.
Васильев, Хоревая, 14.
Васильев Х. Л., Кловский спуск, 18.
Васильевская, Владимирская, 38.
Васильевская, Виноградная, 11.
Васильевский, Львовская, 65.
Васильевский Н. В., Миллионная, 18, кв. 14.
Васильевский Н. Н., Подол, Андреевская, 20, кв. 23.
Василенко П. Ф., Б. Подвальная, 6, кв. 1.
Васильев Л., Сосновская, 52.
Василичева Е. Д., Виноградный пер., 4, кв. 3.
Васильева П. Д., Голубочицкая, 103, кв. 12.
Васильева, Марьинско-Благовещенск., 31, кв. 7.
Васильев, ул. Революции, 41, кв. 27.
Васильев О. П., Гоголевская, 22, кв. 2.
Васильев А. С., Павловская, 27.
Васильев Г. П., Б. Владимирская, 68б, кв. 12.
Васильев, Владимирская, 32.
Васильев И. Н., Левашевская, 34,кв.3.
Васильева Л. В., М.-Васильковская, 6.
Васильков А. Е., Павловская, 23, кв.4.
Васильков П. С., Голубочицкая, 83, кв. 7.
Васильченко, Тарасовская, 17.
Васильченко Е. Д., Андреевская, 3.
Васильевский, Гоголевская, 21, кв. 14.
Васихина Н. И., ул. Зарудного, 24, кв. 21.
Васнок, Ярославская, 15.
Васовский Б. Х., Софиевская, 20.
Васьковский, Тарасовская, 14.
Ватник Х. И., Туровская, 11.
Вахлаченко, Красноградская, 7.

Вахлис, Крытый рынок, 14.

Вахненко Л. Б., Дмитриевская, 61, кв. 13.
Вахнин И., Садовая, 24.
Вахниц, Лесницкая, 12.
Вацейховская П. П., Красноармейская, 30.
Вацнова Ю. В., Миллионная, 9, кв. 49.
Вашурина, Деонисовская, 15.
Вашхер, Ольгинская, 16.
Ващенко С. К., ул. Пятакова, 151.
Вейсман И. А., Марьинская, 19, кв. 5.
Вейтлик Г., Пролетарская, 48.
Вейцман Г. Б., М.-Васильковская, 23, кв. 9.
Векслер Л. Г., ул. К. Маркса, 14.
Векслер Ш. И., Верхний Вал, 34.
Векслер Л. Б., Николаевская, 12.
Векслер М. Л., Межегорская, 18.
Векслер, Синагоговская, 15.
Векслер Кузнечная, 10, кв. 2.
Векслярский Г. С., Б.-Васильковская, 114, кв. 1.
Векслярский Николаевская, 10, кв. 5.
Велер, Кузнечная, 17, кв. 5.
Величко, Анненковская, 24.
Венгерко, Б.-Васильковская, 38.
Венгерко Л. П., М.-Васильковская, 20, кв. 37.
Венглинский С., Фундуклеевская, 19.
Вендерович П. М., Владимирская, 68а, кв. 33.
Велик А. В., Хоревая, 48.
Велинский О. С., Ярмарковская пл.
Велин, Предославинская, 12.
Величко П. В., Жилянская, 61, кв. 12.
Величко, Тургеневская, 31.
Вельс, Трехсвятительская, 17, кв. 9.
Венедиктов, Кужемякская, 10.
Вензович С., Кужемякская, 10.
Венямінов, Житомирская, 8.

Вепринский Я. А., Жилянская, 12, пекарня.

Вежен, мастерская меха.

Верба В. М., Жилянская, 9.

Верешейников, столяр, Виноградская, 14/6.

Верецак Е. В., Караваевская, 35.
Верлинский, Жилянская, 61, кв. 6.
Верлинский, Покровская, 11, кв. 5.
Верников, ул. Ленина, 19.
Вертелов Е. Ф., Павловская, 18, кв. 1.
Верцина Т. В., Павловская, 27, кв. 22.
Веселовский, Прорезная, 1.
Ветинская С. С., Михайловская, 11, кв. 9.
Вигнер, Лукьяновская, 5.
Видавинский К. Ф., Марьинская, 15.
Видат І., Киевская, 23.
Виденская, Институтская, 16.
Визер П. С., Гоголевская, 1, кв. 8.
Викот, Николаевская, 50.
Виксман, Синагоговская.
Виксман А. В., Гостинный ряд, 9.
Викторов, Воздвиженская, 65.
Викторов, Воздвиженская, 65.
Викторов Н. В., Воздвиженская, 29, кв. 9.
Виленский Ш. Г., Голубочицкая, 95, кв. 9.
Вилетник Э. М., Жилянская, 55.
Вильдунов, Ботаническая, 17.
Вильнер, Полицейская, 22.
Вильнер Ш .И., Набережная, 12.
Вильскер П. Г., ул. Воровского, 7.
Вильфоня, Хоревая, 49, кв. 21.
Вильчинская А. С., Рейтарская, 22.
Вилянц, Львовская.
Винарский Ш. В., ул. Революции, 30, кв. 13.
Винер, Институтская, 18.
Винер, Крещатик, 40.
Винецкий З. С., ул. Шевченко, 30.
Виницкий Г. А., Столыпинская, 86, кв. 7.
Виницкий Д. Б., Левашевская, 46, кв. 2.
Виницкий Н. М., Нагорная, 11,
Виницкий, Мериноговская, 6, кв. 6.
Винковский, Львовская, 14.
Виноградов, Львовская, 6.
Виноградов Д. Т., 2-я линия, 32, кв. 2.
Виноградова Л. А., Лютеранская, 32, кв. 1.
Винок В., Братская, 15.
Виноковская Ш. Х., Рогнединская, 2, кв. 6.
Винокур, Б.-Васильковская, 43, кв. 31.
Винокур В. Н., Галицкий базар.
Винокур М. М., Столыпинская, 28, кв. 65.
Винокур, Гоголевская, 1, кв. 1.
Винокур Е. Л., Гоголевская, 78, кв. 8.
Винокур А. Н., Столыпинская, 74, кв. 4.
Винокуринсел, Кашпировская, 12.
Винославский, Безаковская, 15.
Виняк, Лицейская, 12.
Винякова, Московская, 12б.
Винтер, Львовская, 55.
Вирин, Арсенальная, 16і.
Вирченко, Баратьевская, 21.
Вирт, Ханский, 4.
Висек, Пролетарская, 41.
Витебский Ш., Волошская, 36, кв. 28.
Витенберг, Александровская, 16.
Витковская, Столыпинская, 81.
Виткуп Е. А., Бульвар Шевченко, 44, кв. 3.
Выхристан Б. С., Боричев ток, 8.
Вишкевич К., Львовская, 101.
Вишневецкий, Митрофановская, 17.
Вишневецкий И. Б., Крещатик, 15.
Вишневецкая О. А., Караваенская, 23, кв. 6.
Вишневецкий В., Почаевская, 4, кв. 1.
Вишневский А. Г., Голубочицкая, 79, кв. 1.
Вишневский Л. Г., Голубочицкая, 79, кв. 1.
Вишневский С. Г., Рогнединская, 4, кв. 4.
Вишневский В. П., Б.-Церковь.
Вишневский, Мленовая, 28.
Вишневский, Мленовая, 20.
Вишнеполос, Базарная, 2.
Вишнепольский И. Я., Жилянская, 1/66, кв. 23.
Вишнепольский Х. А., Мижегородская, 39.
Вишняков, Б.-Житомирская, 26.
Вишняков, Драгомировская, 8.
Владим Е. Д., Гоголевская, 10, кв. 1.
Владык Ф. А., ул. Спартака, 2, кв. 26.
Власов Н. Н., Рыбальская, 11/3.
Власов И. А., Миллионная, 9/12.
Власов, Виноградная, 14/6.
Власов С., Немецкая, 8.
Власов К. Л., Минская, 8.
Вовикович, Марьинская, 5/7.
Вовк Е. Н., Гоголевская, 3, кв. 2.
Вожак П. П., Миллионная, 9/13.
Вознесенский М. М., Рейтарская, 6, кв. 2.
Войтенко, Владимирская, 45.
Войтенко, Прозоровская, 2.
Войтович А. Т., Голубочицкая, 70, кв. 1.
Войцеховская Е. М., Тургеневская, 27, кв. 4.
Войцехович, Ботаническая, 6.
Войцеховский, Крещатик, 19, кв. 6.
Воксман Ш. Х., Фруктовый пер., 5.
Волериер Л. Я., Крещатик, 40, кв. 3.
Воликов В. Я., Деловая, 6.
Волин К. М., Крещатик, 45, кв. 9.
Волинская Л. М., Михайловский пер., 24, кв. 27.
Волкобой И. И., Тарасовская, 16/18.
Волкова, Гоголевская, 27.
Волков В. И., Коммунистическая, 6.
Волков Д. П., Трехсвятительская, 19/5.

Волков, Б.-Васильковская, 3.
Волков, Бибиковский, 18, кв. 78.
Волков А. И., Институтская, 16.
Волкова, Лукьяновская, 5.
Волкова А. И., Полицейская, 19.
Волковицкий В. В., Крещатик, 59, кв. 15.
Волковицкий Х. Я., Хоревая, 41, кв. 22.
Волковская В. И., Крещатик, 10.
Воловенко, М.-Васильковская.
Волович, Михайловская, 18, кв. 5.
Воловод, Высокая, 66.
Володарский, Ильинская, 2/18.
Володарский, Гимназическая, 2/8.
Володин Л. Р., Паньковская, 10.
Волонук, Об'езжая, 9.
Волох, Михайловская, 7.
Волохин Л. Ш., Голубочицкая, 58, кв. 2.
Волохова, Меринговская, 6.
Волошенко, Красная, 8.
Волошенова Г. М., Б.-Васильковская, 38а/16.
Волошин И. В., Ильинская, 5.
Волошина П., Кирилловская, 22.
Волцер, Виноградская, 14/4.
Волченков А. А., Виноградский пер., 5, кв. 3.
Вольбейн, ул. К. Маркса, 9.
Вольвич О. Т., Голубочицкая, 70, кв. 13.
Вольф М. С., Кузнечная, 26/2.
Волькенштейн И. Г., Кузнечная, 20, кв. 11.
Вольская О. Е., М.-Благ., 12/9.
Вольский В., Петроградская, 20.
Вольфма, Хоревая, 9.
Вольфовский А. И., Б.-Подвальная, 5, кв. 2.
Вольфсон, Лютеранская, 2.
Волынец А. Д., Кузнечная, 5, кв. 4.
Волынец, Пушкинская, 31.
Волынская, Дмитриевская, 49.
Волынская Э., Московская, 30.
Волынский И. С., Приснянский пер., 3, кв. 2.
Волынский Л. М., Рогнединская, 1/8.
Волынский А. В., ул. К. Маркса, 12, кв. 35.
Волынский В. М., Дмитриевская, 63, кв. 20.
Волянг К. Ф., Тургеневская, 81, кв. 20.
Вондеславер М. М., Б.-Васильковская, 40, кв. 5.
Вомберг, Б.-Васильковская, 22.
Ворган, Золотоводская, 13.
Ворганов, Кузнечная, 9.
Воробьев, Гоголевская, 2, кв. 10.
Воробьев Г. Г., Житний базар, лавка 2.
Воробьев, Николаевская, 2.
Воробьева Е. А., Николаевская, 12, кв. 15.
Ворожская Я. Ф., Гоголевская, 27, кв. 6.
Ворон, Деловая, 7.
Ворона Н., Волошская, 54, кв. 2.
Вороненко А. М., Московская, 46.
Воронина М. Я., Караваевская, 23, кв. 1.
Вороной, Богутовская, 1.
Воронин, Спасская, 29, кв. 10.
Воронкин И., Кирилловская, 23.
Воронович А. И., Марьинская, 2.
Воронцев, Палецинская, 13.
Воронцев, Паньковская, 30.
Ворончук А. С., Житний баз, 3.
Воршоплай, Павловская, 6.
Воскобойник С. С., Кузнечная, 7, кв. 2.
Воскобойник, Александровская, 22.
Восенков Б. Я., Деловая, 6.
Вофман Б. Д., Екатерин., 11.
Вощинский, Трехсвятительская, 18/1.
Вранчан, П., Пушкинская, 5.
Врачи специал., Рейтерская, 12.
Вронов, Деловая ул.
Вунштейн Д. З., Рогнединская, 2/3.
Вукерник, Б. Шевченко.
Вукоспилка, Фундуклеевская, 17.
Вулах, Вокзальная, 5.

Вульман, доктор, Кузнечная, 10, кв. 16.

Вутор Л. В., Святославская, 14/3.
Высоцкий К. В., Ботаническая, 12.
Выхристиченко, Бибиковский бульвар, 12.
Вышинский, Николаевская, 27.
Вышнярский А. К., Павловская, 10, кв. 4.
Вышлянский, адрес не указан.
Вялер М. Л., Михайловская, 12.

Г

Габой Б. Я., Б.-Васильковская улица, 26—10.
Гаго, Дмитриевская, 16.
Гавленко, Резницкая ул., 25.
Гаврик, Ст.-Гончарная, 21.
Гавриленко, Рейтарская, 18/3.
Гаврилов В. М., Шияновская улица, 6 и 8/22.
Гаврилов, Тарасовская, 17.
Гаврилюк А. Б., Крещатик, 2.
Гаврилюк З., Нестеровская, 6.
Гаврилюк, Николаевская, 12.
Гаврилюк, Воздвиженская, 3.
Гавсеер, Кудревая, 4.
Гаевский, Михайловский пер., 8—1.
Гадалова, ул. Толстого, 20.
Гадин, Михайловская, 19.
Газевич А. Я., Павловская, 2, кв. 6.
Газман М. Л., Межигорская, 18.
Газюкин В. М., Бр.-Литовское шоссе, 3/6.
Гайдадей М. А., Тургеневская, 49, кв. 3.
Гайденко, Жилянская, 116.
Гайдуков З. Б., Бассейная, 8.
Гайдученко, Жилянская, 106.
Гайсик, Деловая, 2.
Галл А. И., ул. 25-го Октября, 16—27.
Галин, Прорезная, 4.
Галай Н. Д., Павловская, 15, кв. 7.
Галлак А. Б., Караваевская, 11/30.

Галантерейный магазин «Модес», ул. Воровского, 37.

Галаховский Л., Кузнечная, 27/15.
Галашнико, Волошская, 15.
Галбайа Н. Я., Б.-Церковь.
Галевич А. Л., Б.-Житомирская улица, 13—16.
Галеско М. Г., Трехсвятинская, 5—28.
Галинская А. А., Пушкинская, 29.
Галинский, Бассейная, 12.
Галицкая Ф. А., Рошединская, 3—46.
Галасинская П. Я., Павловская улица, 20—15.
Галкин В. А., Тарасовская, 2—1.
Галковская С. Ф., Миллионная, 9/73.
Галковский П. Г., Б.-Церковь.
Галперин, Братская, 6.
Галушкинский, Кудрявский, 15/18.
Гальченко С. С., Гоголевская, 97—6.
Гальман М. Х., Братская, 11—9.
Гальперг М. Ш., М.-Васильковская улица, 20/3.
Гальпин, Мар.-Благ., 9.
Гальперин С. И., Б.-Васильковская улица, 35/3.
Гаман О. П., Скобелевская, 12.
Гамер В. В., Николько-Ботан., 3/1.
Гаммерштейн В. В., Б.-Васильковская, 112—5.
Гамопольский, Кловский спуск, 16.
Гапапольский Р., Михайловская, 17.
Гапапольский, Кузнечная, 59.
Ганидкин, Немковская, 21.
Ганич М. И., Голубочицкая, 42—2.
Ганусик Д. М., Рыбальская, 9/1.
Гапонов Д. П., Тургеневская, 73—2.
Гапонова М. И., ул. Маркса, 8.
Гапонович С. С., Голубочицкая улица, 70—10.
Гапонова А., Николаевская, 8.
Гапцов, Лютеранская, 28.
Гарберг, Тарасовская, 5.
Гарберг И. С., Прининский переулок, 3—10.
Гардашник Б. К., Институтская улица, 16—29.
Гарденин В. М., Гоголевская, 7—1.
Гарит, Борисоглебская, 12.
Гаривацкий, Межигорская, 33.
Гармиза И. М., Кузнечная, 10, кв. 17.
Гаруман Я. Б., Бибиковский бульвар, 7—38.
Гарсмин, Широкая, 12.
Гасар, ул. Ленина, 8.
Гашанский, ул. Свердлова, 2/70.
Гаузе О. А., Крещатик, 15.
Гаутн А. А., Крещатик, 15.
Гафман, Тургеневская, 40—15.
Гафт Я. М., Суворовская, 15.
Гафт А. Е., Софиевская, 15.
Гахван А. Б., Межигорская, 56.
Гаценко М. И., Миллионная, 10/6.
Гаценко Г. И., Рыбальская, 29/1.
Гацельман, М.-Житомирская, 15/32.
Гашанский, ул. Свердлова, 2/70.
Геерман С. Г., Лютеранская, 32/16.
Гейбер, Пушкинская, 35.
Гейфман М., Волошская, 36/22.
Гелышак, Б.-Васильковская, 92.
Гельштейн, Хоревая, 47/3.
Геллер И. Б., Никольско-Ботаническая, 13/8.
Гелоховский Ю. Г., Кузнечная улица, 24/15.
Гельдюско, Васильковская, 102.
Гельгор Э. П., Львовская, 47.
Гельман, Меринговская, 8.
Гельман О. З., Гоголевская, 10—2.
Гельфанбен, Жилянская, 82.
Гельфанд, Тарасовская, 16.
Гельфант Р. А. ,Крещатик, 25—167.
Гельфанд ,Крещатик, 7.
Гельфанд Я. М., Крещатик, 58/2-16.
Гельфенбейн Б. М., Б.-Фонтанная улица, 92.
Гендельман Р. С., Лабораторная, 19.
Гендельсман, Братская, 6.
Гендермин С. Ш., Кирилловская, 22.

Гелис М. А., жестяная мастерская, Подол, Кирилловская, 31.

Генкин И. Я., Братская, 8, кв. 7.
Генэель, Нежинская, 6.
Гераберг, Рейтарская, ул.
Герасимов, Шоссе.
Герасимов, Львовская, 81/9.
Герасимов В. И., Павловская, 7—22.
Герасимов С. Я., Столыпинская улица, 32—20.
Герасимов, Прорезная, 24.
Герасименко Н., Андреевская, 12.
Герасименко, Б.-Житомирская, 48.
Герасимчук П. И., Б.-Подвальная улица, 11/1.
Герасинц, Б.-Владимирская, 38.
Гербахов, Терещинская, 17.
Гербач, Базарная ул.
Герблимдер, Фундуклеевская, 5.
Гербуул, Широкая, 26а.
Герешин Р., Ярмарковая, 13.
Геркин М. Г., Михайловская улица, 10/8—1.
Герляева, Рейтарская, 17..
Герман Р. М., Николаевская, 17—2.
Герман Г. М., М.-Житомирская улица, 15—11.
Герман И. Д., Прорезная ул., 14.
Герман, Бессарабская, 35.
Герман М. П., Пушкинская, 33.
Герман И. Б., Кузнечная, 20, кв. 6.
Герман, Дорогожицкая, 11.
Германов, Сахаротрест.
Гермойзе И. Г., Гоголевская, улица, 29. кв. 2.
Германенко А. Д., Роток.
Геросимов Ж. С., Полицейская улица, 62, кв. 1.
Герощенко, ул. Барахова, 35.
Герусишенский Ш., улица Либкнехта, 107.
Герцберг, Нероновичская, 37.
Герчиков, Александровская, 55.
Герчик Х., Борисоглеоская, 17, кв. 7.
Гэш, Гоголевская, 8, кв. 4.
Гершахер, адрес не указан.
Гершгорин Д. Г., Борисоглебская, 4.
Гершко-Каган, Кирилловская, 16, кв. 4.
Гершков Ц. М., Фундуклеевская, 18.
Гершман А. А., Крещатик, 35, кв. 2.
Гершман И. И., Жилянская, 41, кв. 20.
Гершов Л. И., Низовая пл., 2.
Герштейн Г. М., Тарасовская, 8, кв. 4.
Герштель И. Б., Дмитриевская, 24.
Герштейн, Михайловская, 22.
Гершман Х. Н., Чеховская ул., 10.
Гетман П. Я., Столыпинская, 24, кв. 48.
Гехтман, Борисоглебская, 18.

Гехт М. Я., Нижний Вал, 27. Писчебумажный магазин.

Гешер, Житомирская ул., 21.
Гибиер И. И., Житный базар, 40.
Гилер Ш. Б., Нестеровская, 16, квартира, 24.
Гильбергер А. М., М.-Васильковская, 2.
Гильдербрандт, Крещатик, 15.
Гинер Б. Х., Об'езд, 2.
Гинзбург И. Я., ул. Октября, 16, кв. 34.
Гинзбург Х. М., Межигорская улица, 101, кв. 25.
Гинзбург И. И., Жилянская, 101, кв. 25.
Гинзбург М. Н., Никольско- Ботаническая, 8/1..
Гинзбург М. Б., Терещенковская улица, 13, кв. 29.
Гинзбург, Васильковская, 35.
Гинзбург Д. Д., М.-Житомирская улица, 20, кв. 2.
Гинзбург, Левашевская, 5.

Гинсбург Д. Л., портной, ул. Раковского, 14, кв. 57.

Гинсбург Б. Я., ул. Воровского, 13 Технич. бюро «Гермес».

Гинерман С. М., бульвар Шевченко, 6, кв. 1.
Гиренко Л. И., Львовская, 10, кв. 14
Гирный А. Н., Гимназическая, 19.
Гитель, Дорогожицкая, 6.
Гительман, Набережная, 10.
Гиткин И. О., М.-Благовещенская улица, 27—48.
Гитман, Кузнечная ул., 16.
Гишан Н. И., Голубочинская, 95—2.
Гладилина К. Г., Б.-Житомирская улица, 24—13.
Гладких, Лукьяновская, 63—20.
Глазман, Кузнечная, 102.
Глазуман В. Р., Чеховский, 11.
Гладовский И. Ю., Брест-Литовское шоссе, 79—4.
Глебов, Гимназическая, 13.
Глебова, Новая улица, 2.
Глезер, М.-Житомирская, 12.
Глейзер Б. Г., Константиновская улица, 29.
Глейзер М. Д., Столыпинская, 32—1.
Глембоцкая, Павловская, 23—5.
Гликман Н. Ф., Крещатик, 36—17.
Гликман И. Я., Гостинный ряд, 25.
Глинский В. С., ул. Раковского, 14-73
Глод О. С., Ботаническая, 25/4.
Глозман, Александровская, 83—3.
Глузман Б. Е., Михайловский переулок, 17—2.
Глуковская, Прорезная, 3.
Глускин А. И., Крещатик, 25.
Глухой А. Б., М.-Васильковская улица, 23/1.
Глущенко А. Е., ул. Зарудного, 25.
Гляпц В. И., Совская, 27.
Гмирянская Л. Б., Житный баз., 5.
Гобечный, Б.-Владимирская, 47.
Гогальский П., Рурницкая, 38.
Годин, Еленинская, 23.
Годин, Лютеранская, 4.
Годоровя, Кирилловская, 22.
Годовский Э. М., Львовская, 61.

Годивская М. Е.,—акушерка, Нестеровская, 61.

Годкин Ц. Л., Безаковская, 13, кв. 11.
Гозма, Чудновская, 36.
Гой А. А., Ольгинская, 3.
Голафинберг З., Банная, 5.
Гольгершен А. Ф., улица Революции, 34.
Голдавские С. А., и Г. М., Михайловская, 10, кв. 2.
Гольденберг Л. И., Б.-Васильковская, 43, кв. 9.
Голдин, Лютеранская, 6, кв. 1.
Голиванъ М. Н., Смолянская, 77.
Голей Т. Т., Рыбная, 10, кв. 3.
Голев, Дегтяревская, 41.
Голевноская, Лабораторная, 24..
Голендер И., Кирилловска.., 23.
Голов И. Д., Жилянская, 55, кв. 7.
Головата Н. В., Верхний вал, 52
Головатая, Волошская, 17, кв. 14.
Головек Ф. Я., Павловская, 2, кв. 13.
Головачевский Х. Ф., Тимофеевская улица, 4.
Головский, Бульварная, 33, кв. 1.
Головчипер Н. Е., Б.-Васильковская улица, 50, кв. 4.
Голодец И. Л., бульвар Шевченко, 5, кв. 8.
Голодович Е. Н., Ильинская ул., 5, кв. 6.
Голота А., Н.-Никольская, 15, кв. 1.

Голуб Г. Я., домашний портной, ул. Энгельса, 3, кв. 21.

Голуб М. Л., Фундуклеевская, 68.
Голуб Ф., Михайловская, 16.
Голубев, Константиновская, 17.
Голубев, Лютеранская, 16.
Голубев, Боричев Ток, 15.
Голубев, Виноградная, 5.
Голубев, Крещатик.
Голубева М. И., Тургеневская, 81, кв. 12.
Голубева, ул. Пятакова, 6.
Голубериков П. В., Николаевская, 3, кв. 6.

Голубков Г. Г., Крещатик, 5, кв. 16.
Голубов Г. Я., Трехсвятительская улица, 20/12.
Голубов, Крещатик.
Голубова, Дорожницкая, 32.
Голубовская Е., Какаричено, 9.
Голубченко, Марьинская, 67.
Голубчик Андреевская, 9, кв. 12.
Голубчик П. П., Столыпинская, 80.
Голубчика, Марьинская, 67.
Голубчик Г. Р., Кузнечная, 20, кв. 3.
Голубчик А. Г., Жилянская пл., 103, кв. 3.
Голубчик С. И., Б.-Васильковская улица, 96, кв. 24.
Гольберг, Б.-Васильковская, 43.
Гольгер, Заводопромышл. ул., 87.
Гольгогг А. Д., Б.-Васильковская улица, 30/7.

Гольдберг Ц. Ш., производство вареного масла, ул. Пятакова, телефон 28-08, д. № 12, кв. 5.

Гольдберг Х. У., Крещатик, 38, кв. 36
Гольберг Л. З., Б.-Васильковская улица, 118, кв. 4.
Гольд, Дмитриевская, 38.
Гольд Ц. Ш., Марьинская, 12, кв. 5.
Гольденберг О. А., Крещатик, 25, кв. 28.

Гольденберг-Брусиловский, ул. Воровского, 43, обувь «Союз»

Гольденберг А. Д., Бибиковский, 30.
Гольденвейцер, Александровская улица, 37а, кв. 13.
Гольденгур А. Х., ул. Революции, 30, кв. 5.
Гольденко Г. Л., Златоустовская, 14.
Гольдин З. Г., Банковая, 8, кв. 1.
Гольдин, Пушкинская, 12.
Гольдин, Б.-Васильковская.
Гольдин, Могилевская, 6.
Гольдин Г. Г., Волошская, 22, кв. 10
Гольдин, Златоустовская, 9.
Гольдман, Хоревая, 49, кв. 10.
Гольдман Л. Е., Нестеровская улица, 26, кв. 6.
Гольдман А. М., Подвальная, 10/8.
Гольдаберг Л. Е., Николаевская площадь, 2, кв. 32.
Гольдфарб Х. И., ул. Пятакова, 14, кв. 2.
Гольдфарб З. И., Кузнечная, 41.
Гольденберг, Проскуровская, 6.
Гольдервид Ш., Деловая, 31.
Гольдфельд Т. Б., Гоголевская, 3, кв. 14.
Гольдферд, Млиновская, 38.
Гольдштейн, Советская пл., 1.

Гольдштейн Г. М., Низовая улица, 26, часовой мастер.

Гольдштейн А. А., Михайловский переулок, 25, кв. 8.
Гольдштейн А. З., Б.-Подвальная улица, 14/46.
Гольник И. Ш., Рогнединская, 3/16.
Гольман М., Артиллерийская, 33.
Гольфер М. С., Лизогубовская, 14.
Гольцман, Кожемякская, 21.
Гольцман П. О., Межигорская, 18.
Гольштейн А. О., М.-Васильковская улица, 20/6.
Голюмен, Пооезная, 2.
Голянский, Гоголевская, 1, кв. 1.
Гонопольский, Софиевская, 22.
Гониазис Я. А., Верхний вал, 18.
Гонионский М. З., Крещатик, 48, кв. 11.
Гонко, Московская, 11.
Гонтковский, Жилинская, 105.
Гончар, Хоревая, 4.
Гончар, ул. Толстого.
Гончаров, Столыпинская, 67.
Гончаров А. Н., Хоревая, 39, кв. 28.
Гончарова, Голубочицкая, 95, кв. 14.
Гончарова М. Я., Б.-Васильковская улица, 61/6.
Гончарук, Новая улица, 18.
Гончарук П. А., Миллионная, 11/1.
Гончарук, Александровская, 24.
Гомберг, Большая, 2.
Гомельский М., Голубочицкая.
Гопелев Д. К., Ольгинская ул., 6.
Гоперман Е. Н., Крещатицкий переулок, 3, кв. 6.
Гоперн А., Низовая, 6.
Горбач А. И., В. Васильковская, 5, кв. 4.
Горбачинский Э. Н., бульвар Шевченко, 77, кв. 6.
Горбокая, Банная, 18.
Горбёнко А. Я., Коммунистическая улица, 8.
Горбаносова, Григорьевская, 15.
Горбунов К. А., Воздвиженская, 65/1.
Горбунов А. А., Лабораторная, 24.
Гордеев, Труханов остров, 101.
Гордецкая, Гоголевская, 21, кв. 13.
Гордиев Л. М., Ярославская, 29/3.
Гольфман, адрес не указан.
Гольцман, Кожемякская, 21.
Гольцман П. О., Межигорская, 18.
Гольштейн А. О., М.-Васильковская улица, 20/6.
Голюмен, Пооезная, 2.
Гордиевич М. А., Гоголевская, 21, кв. 2.
Гордиенко, ул. Короленко, 62.
Гордленко И. Т., Николаевская, 3, кв. 6.
Гордин, Киевская, 8.
Гордиян, Караваевская, 37.
Горева В. М., Спасская, 13.

Горелик, портной. Марьино-Благовещенская, 25.

Горелик И. А., Ильинская, 7, квартира, 5.
Горелик А. Э., Крещатик, 25, кв. 119.
Горедик Л., Фундуклеевская, 63, кв. 22.
Горелова А. Л., Владимирская, 26, кв. 5.
Горелик, Константиновская, 37.
Горенштейн, Рогнединская, 3/3.
Гореншгейн Н. С., Крещатик, 50, кв. 5.
Горецкая А. Г., Жилянская, 105, кв. 136.
Горецкий Б. Н., Жилянская, 105, кв. 19.
Горина Р. М., Николаевская, 12-43.
Горкун М. А., Голубчицкая, 97, кв.14.
Горлик И. Я., Межигорская, 54.
Горностаев Е. Н., Тургеневская, 81, кв. 5.
Горобци С., Смоленская, 77.
Горовиц С. Л., Ольгинская, 12.
Горович М. Л., Караваевская, 11/11.
Городенко Г. Д., Рыльский пер., 5.
Городецкий Х. М., Левашевская, 46, кв. 1.
Городецкий Д., Бражская, 15/16.
Городецкая П., Щековицкая, 10.
Городецкая, Львовская, 16.
Городинский, Мериговская, 1/21.
Городинская З. О., Крещатик, 25—119.
Городецкий, Совская, 15
Гороловский, Львовская, 55/20.
Гороховский М. И., Львовская, 55.
Гороховский А. С., Кирилловская улица, 17.
Гороховский А. Л., Брест-Лит. шоссе, 50/10.
Гороховский Л. Н., Рейтарская, 1.
Горпенко А. С., ул. Революции, 32/11.
Горценштейн, Дорогожицкая, 5.
Горшков, Ботаническая, 4.
Горувейн М., Андреевская, 24.

Госмельница—5-ая, Б.-Церковь.

Госерман, Столыпинская, 7.
Госпотос, Б.-Церковь.

Госрыбпром, Киевская, 40.

Государ. музыкально-драматич. институт им. Лысенко, улица Воровского, 58.

Готенфельд С. Б., улица Революции, 79.
Готян, Кирилловская, 73.
Гофман Ю. М., Волошская, 22, квартира, 1.
Гофман М. Я., Трехсвятительская, 14, кв. 7.
Гофман И. М., Безаковская, 2, квартира, 34.
Гофман М. Г., Кузнечная улица 18, кв. 7.
Гофман И. Е., Костельская, 8, квартира, 8.
Гофман Р., Межигорская, 19.
Гофштейн С. И., Михайловская, 7.
Гохбеог, Лютеранская, 7.
Гохберг Г. М., Совская, 8.
Гохвард М. З., Павловская, 22—3.
Гохман, Крошенская, 21.
Гохман Л. М., ул. Воровского, 22.
Гововинский А. А., Кузнечная, 48.
Гохфельд Л., Институтская, 5.
Гохфельд Н., Кузнечная, 48.
Гохфельд И., Кузнечная ул., 48.
Гохфельд М., Кузнечная, 48.
Гошковский П. П., Тарасовская улица, 16/8.
Грабальник Я., Млиновая ул., 10.
Грабар Л. Х., Деловая ул., 2.
Грабовский, адрес не указан.
Грабовская А. В., Ильинская ул., 5, кв. 5.
Градт А. П., адрес не указан.
Грайнберг, Ярославская ул., 18.
Гранвальд, Тарасовская ул., 34.
Грановский М., Торговая ул., 9.
Грановский Е. М., Столыпинская улица, 88.
Граинтейн Е. Б., Миллионная, 8/3.
Графов С. Н., Банковая, 16.
Грач, Борисоглебская, 9, кв. 8.

Грачев, слесарь — Виноградная улица, 11/12.

Гребельный К. Л., Гоголевская, 21, кв. 16.
Гребень А. А., Гоголевская, 6, квартира, 4.
Гребенецкий, ул. Ленина, 53.
Гребенчук Н. В., Гоголевская, 12, кв. 4.
Греннер Г. А., Львовская, 42.
Гречко И. И., Владимирская, 6, кв. 1.
Гржегорский С. Ф., Сов. площадь, 3, кв. 73.
Грибунов Л. Е., Жилянская, 49.
Григоренко, Прорезная, 17.
Григорович, Лютеранская, 6.
Григорович Е. П., Лютеранская, 19, кв. 1.
Григорьев, Анненковская, 21.
Григорьев, Полтавская, 1.
Григорьев Н. С., ул. Энгельса, 7.
Гридин М., Киевская, 80.
Гринберг С., Михайловская ул., 9.
Гримберг С. Л., ул. 25 Октября, 16, кв. 19.
Гримберг Л. Г., Б.-Васильковская, 20, кв. 8.
Гринбер, ул. Ленина, 23.
Гринберг Х. Л., Пушкинская, 11б, кв. 1.
Гринберг К. И., Безаковская, 5, кв. 1.
Гринберг П. И., Верхний вал, 48, кв. 43.
Гринберг Р. П., Павловская, 17, кв. 6.
Гринберг С. Ф., Гоголевская, 16, кв. 1.
Гринберг, ул. Воровского, 25.
Гринберг М. Е., Крещатик, 25, квартира, 173.

Гринберг Н. И., Пассаж, 147.

Гринберг К. М., Межигорская, 72.
Гринберг, Спасская, 6.
Гринблюм, Крытый рынок.
Гринблат Е. Г., Безаковская, 10, кв. 8.
Гринблат, Мериговская, 6, кв. 24.
Гринблат, Мериговская, 4, кв. 196.
Гринь, Константиновская, 12.
Гриндберг Е. Я., Большая, 26, кв. 6.
Гринев, Гоголевская, 4, кв. 3.
Гриневич В. М., Каблав, 8, кв. 2.
Гриневич, Волошская, 15.
Гринкович П. К., Пушкинская, 23, кв. 9.
Гринман, Александровская, 37а, кв. 1.
Гришин, Безаковская, 24.
Гриштейн М. Г., Кузнечная, 17, кв. 11.
Гринченко А. А., Миллионная, 7, кв. 12.
Гриншпун и Новицкий, улица Воровского, 9.
Грицаенко Т. Я., Б.-Васильевская улица, 23.
Грицаков Г. И., Рогнединская, 3, кв. 9.
Грищенко Г. К., Львовская, 12.
Грищенко П. Д., Об—тие Курсов 1-ой роты.
Гричмая У., Млиновая, 18.
Гришин, Нестеровская, 23.
Гришбат Б. Д., Стрелецкая, 26, кв. 11.
Гришин, Кириловская, 124.
Гришин, Жилянская, 35.
Гришин, Банковая, 7.
Гришин, Татарская, 14.
Гришин Х. О., Дмитриевская, 24.
Гришин, ул. Пятакова, 97.
Гришкевич-Трохимовский Е. В., Караваевская, 13, кв. 4.
Гришкова М. Я., Тургеневская, 91, кв. 1.
Гробинский П. С., Анненковская, 19.
Гробовая В. В., Крещатик, 25, квартира, 140.
Гробовская М., Кашировская, 49.
Гробокон, Константиновская, 8.
Гробокопатель Б. З., М.-Васильковская, 9, кв. 10.
Грочева А. Б., Марьинская, 6.
Грозберг Н. Г., М.-Благовещенская улица, 12.
Гроздовский П. И., Рейтарская, 37.
Гройнин И., Ново-Крещенская, 27.
Гройсман Б. А., Лабораторная, 22.
Громицкий Н. Л., Тургеневская, 1.
Громницкий Д. Л., Тургеневская, 1/90, кв. 16.
Гронштут, Александровская, 16.
Гросберг И. И., ул. Пятакова, 12, кв. 7.
Гросман Л. И., Странецкая, 7, кв. 1.
Гросман С. О., Павловская, 15, кв. 6.
Гросман, Театральная, 12.
Гротс Б., Банковая, 2.
Гротов К. В., Тургеневская, 81, кв. 5.
Гроудницкий, Константиновская, 16.
Груздев В. И., Столыпинская, 60, кв. 8.
Грузман В. М., Васильковская, 5, кв. 2.
Грукальд А. В., Михайловская, 2, кв. 21.
Груш, Институтская, 8, кв. 35.
Грушко А. А., Караваевская, 40.
Грушко, Совская, 16.
Грушко С. Я., Институтская, 7.
Грушко А. Л., Межигорская, 20.
Губенко, Красногвардская ул., 46.
Губенко В. Л., Б.-Владимирская ул., 68/7.
Губерман, Лютеранская, 6, кв. 26.
Губинко, Высокая ул., 34.
Губрий, Подвальная ул., 15.
Губрипер С., ул. Маркса, 14.
Гудберц И. Н., Крещатик, 41, кв. 64.
Гудкин, Златоустовская ул., 4.
Гуев П. И., Мирная ул., 10, кв. 30.
Гужавский, Замковый пер., 6.
Гужайский, Столыпинская, 6.
Гужно, Александровская, 36.
Гуз С. З., Банковая ул., 5, кв. 32.
Гузенберг И., Банковая, 9.
Гузман, Васильевская, 5.
Гуллер Ш., Красная пл., 7.
Гулько Ф. Я., Нижний вал, 13.
Гулько, Короваевская, 16.
Гулько, Пролетарская, 41.
Гулько, Софиевская ул., 19.
Гулько, Лицейская ул., 8.
Гульницкая А. Ф., Столыпинская, 66, кв. 6.
Гульницкая А. П., бульвар Шевченко, 5, кв. 13.
Гулько, Н.-Ботаническая, 4.
Гуляйбода И. А., Караваевская, 19, кв. 5.
Гуменик, Вильская, 59.
Гумницкий О. П., Крещатик, 52, кв. 29.
Гунер В. К., Анненковская, 15.
Гупиц Л. Г., Варваровская, 4.
Гурал И. Ш., Кузнечная, 8/1.
Гуральная, Рогожинская, 10.
Гуральник М. Я., Николаевская, 10, кв. 6.
Гурвиц, Марьинская, 19/15.
Гурвиц Л. Х., Мериговская, 4.
Гуревич С. Л., Б.-Васильковская, 45, кв. 15.
Гуревич, Деловая, 44.
Гуревич З. Ш., Михайловская, 5, кв. 4.
Гуркан С. Л., Александровская, 24.
Гурман, Кузнечная, 68.
Гурник В. Г., Столыпинская, 60, кв. 3.
Гурская Е., Церковная, 11.
Гуртовой Ф. Л., Десятинный переулок, 7/4.
Гурфинтель Г., Борисоглебская, 17, кв. 19.
Гурфицкель П. Р., б. М.-Благовещенская, 14/1.
Гусакин В. Л., Крещатик, 25.
Гусаков И. С., Левашевская, 42, кв. 4.

Гусаков В. К., Константиновская улица, 17.
Гуславский А. Б., Скобелевская, 7.
Гусев И. О.,—доктор—Пушкинская ул., 39, кв. 2.
Гусько, ул. Нероновича, 32.
Гусько, Кириловская, 33.
Гуттарц, ул. Переца, 24.
Гутин, Рейтарская, 8.
Гутин Б. С., Тарасовская, 4.
Гутин и Киселев, Андреевская, 28, кв. 4.
Гутковская И. С., Банковая, 5, квартира, 47.
Гутман Я. И., Михайловская, 10/8.
Гутман Ш. И., Николаевская, 17/5.
Гутник М. Я., Столыпинская, 88/29.
Гутницкая М. И., Фундуклеевская, 50, кв. 3.
Гутоп, Павловская, 2, кв. 9.
Гушанский М. И., Жилянская, 41, кв. 13.
Гуцник, Великая, 61.
Гуц А. М., Владим-Либецкая, 8.

Д.

Дабо Л. И., бульвар Шевченко, 46, кв. 3.
Дабров И. Н., Михайловская, 4/10.
Давецов, Виноградная, 20.
Давиденко Ф. Д., Нестеровская улица, 16/2.
Давидович В. Х., Кловская, 8/1.
Давидовский, Волошская, 59, кв. 19.
Давидсон Г. К., Нижний вал, 15.
Давыдов, Боричев ток., 12.
Давыдов И. Н., Совская, 18.
Давыдов Р., Назаревская, 15.
Даен Н. Ш., Жилянская, 61, кв. 3
Даенчик А. Р., Ярославская, 4, кв. 22.
Даеценко Ф. К., Миллионная, 10/3.
Даняляк И. И., Крещатик, 38, кв. 31
Данилева. С. М., Хоревая, 27.
Данилин Н. П., адрес не указан.
Даниэль-Михельсон А. Ф., Владимирская, 4/6.
Дан П. Л., Бассейная, 8.
Данович И. М., Соборная ул., 2.
Данцос, Сахаротрест.
Данчич, Б.-Подвальная, 16.
Данишевский Д. Л., Пушкинская, 43, кв. 20.
Даин А., Тургеневская, 37, кв. 7.
Дайчман, Ново-Тарасовская.
Дакович И. Ф., Ильинская, 5, кв. 3.
Дардак, Житомирская, 13.
Дарков Л. Д., Степановская, 18/2.
Дарницкий, Покровская, 5.
Дартау, Тарасовская, 8/16.
Дарьялов, Павловская, 2 ,кв. 6.
Дачковская И. Ш., Набережная, 30.
Дашевский, Пролетарская, 17.
Дашевский, Новая улица, 2.
Дветавский, ул. Ленина, 12.
Двиневский, Пролетарская, 48.
Дворжак, Сахаротрест.
Дворкин А. И., Дмитриевская, 19.
Дворкин Б. М., Рогнединская ,2/2.
Дворяк, Людовицкая, 12.
Двуторстый, Тихонова пустынь.
Левинский М. М., Лабораторная. 24.
Девицкий М. И., Кудрявская, 6/8.
Дегтяр С. Т., Дмитоиевская, 20.
Дегтяренко М. С., Б.-Васильковская, 96, кв. 27.
Дейгн, Ильинская, 17.
Делоне Н. Б., бульвар Шевченко, 28. кв. 37.
Демб Г. К., Садовая, 33.
Дембская, Павловская, 24.
Дембскит Н. И., Павловская, 24, кв. 12.
Демезненко В. С., Шляповская, 8, кв. 24.
Деменев А. С., Кловская, 4, кв. 13.
Демипд, Хоровая, 40.
Демкин, Александровская, 18.
Демковский, Пироговская.
Демченко, Вокзальная, 3.
Демченский, Трехсвятительск. улица, 8/16.
Денснберг Я. О., Караваевская, 41, кв. 24.
Денисов П. Я., Бибиковский бульвар, 7, кв. 3.
Денисюк А., об-тие 10-ой роты.
Дербенов С. Р., об-тие 1-ой роты.
Дерговенко. Петропавловская, 3.
Дершавский С., Оболенская, 13.
Дектярь, Безаковская, 22.
Джакели В. П., пл. К. Маркса, 8.
Джиовани Д. А., Крещатик, 25, кв 99.
Диивак, Соленая, 5.
Дзии А. А., Дмитриевская, 31, кв. 4.
Дзюбенко И. И., Андреевский спуск, 8, кв. 2.
Дзюбик, Дмитриевская, 41.
Дзюбко И. О., Лабораторная, 27.
Дибнер М. М., Набережн.-Николаевская, 7/18.
Дибнер Э. Л., Владимирская, 65/5.
Дивинская Х. П., Б.-Васильковская, 50, кв. 2.
Дивишек М. Э., Левашевская, 2.
Диганский. Лютеранская, 12.
Диденко И. Н., Михайловская, 10/8, кв. 18.
Дидин Н. Д., Межигорская, 75.
Дидковский, Виноградная, 8, кв. 5.
Дикенин, Немецкая, 10.
Дикий М. М., М.-Житомирская, 8, кв. 9.
Диковский, Екатеринославская ул.
Димитриади П. К., Владимирская улица, 45.
Димитриенко С. С., Б. Васильковская, 446/1.
Дин, Минкевская, 41.
Динер Е. Ш., М.-Житмирская, 3.
Динер Ида, М.-Житомирская, 3, кв. 16.
Динисик, Житомирская, 18.
Динкевич М. Ш., Мерингговская, 1, кв. 17.
Диченко, Миллионная, 13, кв. 6.
Длукич М. Е., Михайловская, 9, кв. 46.
Длыга Б. С., Лютеранская, 7.
Дминогорская. Б-Подвальная, 16.
Дмитриенко Н. А., Ямская, 11.
Дмитриев, Спасская, 11.
Днегров, Бессарабская, 5.
Добжанский, Косогорня, 6.
Добкин Х. Е., Вологинская, 22, кв. 5.
Добкин Б. С., Пооозная. 20, кв. 12.
Доброжинская В. М., Павловская улица, 25, кв. 5.
Добресько, Андреевский сп., 38/4.
Добривцов Н. М., Михайловская. 7.
Добровольская А. Б., бульвар Шевченко, 46. кв. 9.
Добровский, Аненковская. 17.
Добровольский А. И., Байковая гора, Некрасовская. 30, кв. 1.
Добровольс Л. А., Костольная, 3/20.
Добровольский Л. П., Столыпинская улица, 28, кв. 75.
Доброги, Гоголевская, 9 .кв. 1.
Добродушев, Андреевский спуск, 2.
Добросельский, Тургеневская, 34, кв. 7.
Добрынин, Караваевская, 191.
Добрынин И. И., Тарасовская улица, 1, кв. 1.
Добрынин П. Н., Михайловский переулок, 37. кв. 10.
Добрынина Н. Н., Столыпинская, 23, кв. 14.
Добшер, Пушкинская.
Довбинц, Б.-Васильковская, 66
Довбниц, Загородняя. 5.
Довмасон, Красная, 10.
Довош, Тургеневская, 64, кв. 24.
Долбак, ул. Революции, 20.
Долгань. Кузнечная, 21.
Долгин В. К., Совская, 7.
Долгов Г. В., Павловская, 23, кв. 3.
Долгова А .М., Голубочицкая, 47, кв. 14.
Долгонос Я. А., ул. 25 октября, 16, кв. 26.
Долженко, Совская, 38.
Должиков В. Т., Столярная, 59.
Должикова З. И., Столярная, 59.
Должикова Н. В., Столярная, 59.
Долинко Ю. Л., Лютеранская, 32/6.
Долинский, Рейтарская, 59.
Долтай, Константиновская, 16.
Доматевич В. И., ул. Шевченко, 6.
Доматевич. Денисовская, 10.
Домашева Л. В., Крещатик, 15.
Домбровская А. А., Лабораторная улица, 26.
Домбровский М. И., Пассаж, 164.
Домбровский Н. М., б. М.-Благовещенская, 14, кв. 1.
Домнич Я., Боричев Ток, 19, кв. 14.
Домогужт, Виноградная, 10.
Домолевская Ф. Л., Мерингговская улица, 4, кв. 203.
Долговский А., Кирилловская, 12, кв. 12.
Домоуправление Жилкооператива, Житомирская, 5.
Домоуправление № 30, Боричев Ток.
Домоуправление, Б.-Подвальная, 27.
Домоуправление, Б.-Подвальная, 4.
Домоуправление, Михайловская, 22.
Домоуправление, Лютеранская, 8.
Домоуправление, Б.-Подвальная. 6.
Донат, Трехсвятительская, 20/12.
Донин, Лютеранская, 8.
Донде М. Н., Сосновская, 14.
Дорожиков, Дорогожицкая, 1.
Дорошевич, Алексеевская, 36.
Дорошенко, Сахаротрест.
Дордо Я. Х., Бибиковский бульвар, 47.
Дорфман И. Я., Николаевская, 16 кв. 6.
Дорфман Б. Г., Ярославская, 2.
Дорфман Э. М., М.-Васильковская улица, 27/7.
Доценко, Оболонская, 31.
Доценко С., Братская, 5.
Дояченко Кирилловская, 12.
Драговский Н. А., Ботнева Гора, 6, кв. 15.
Драин Б. Я., Совская, 4.
Дранкин, Вокзальная ул., 5.
Драч П. А., Екатеринославск., 5, кв. 8.
Драчева М. А., Павловская, 26, кв. 1.
Дребеза В. Б., Бибиковский, 18.
Дрейлинк З. П., Гоголевская, 22, кв. 1.
Дремлюга В. С., Караваевская улица, 23/8.
Дренковская Д. Г., Училищная, 21.
Дригов А. М., Овруч, 8.
Дрижд, Спасская, 5.
Дризюк С. И., Михайловский пер., 9, кв 30.
Дрикер М. В., Табачная торговля, Подольская, 4.
Дробина, Гоголевская, 13.
Дробинский, Дмитриевская, 58.
Дробинько А ,Млиновая ул., 13.
Дробненко, Предславицкая ул., 2.
Дробув С. Г., Крещатик, 43, кв. 9.
Дровокол А. Б., Марьинская, 43/3.
Дроздов, Братская, 13.
Дроздов И. Ф., Николаевская, 12, комн. 9.
Дронина М. И., Жилянская ул., 55, кв. 24.
Дротанский, Константиновская, 20.
Дрошук Я. Ф., Гоголевская, 7, кв. 10.
Дружинин, Ярмарковская ул., 11.
Дружинин И., Андреевский сп., 26. кв. 2.
Друнобчук С. Н., Столыпинская, 92.
Друпляк, Запровалицкая, 14.
Дрюк Ц. А ,Владимирская, 69.
Дуб Р. И., Жилянская, 55, кв. 4.
Дубасов Г. В., Костельная, 12, кв. 14.
Дубик И. Т., Парикмахерская, магазин № 5, ул. Маркса, 4.
Дубинская, Млиновая, 36.
Дубинская, Андреевская, 8, кв. 10.
Дубинская Р .,Кирилловская, 12.
Дубинский М. А., бульвар Шевченко, 19, кв. 5.
Дубинский М. В., Б.-Васильковская улица, 80, кв. 5.
Дубинский Л. М., Б.-Васильковская улица, 80, кв. 3.
Дубинский Х., Млиновая, 36.
Дубинштейн В. М., Ильинская, 7, кв. 8.
Дубман З., Рыбный пер., 90.
Дубовик М. Я., Нижн.-Вал, 29, Табачный магазин.
Дубовик, Жилянская, 73.
Дубовис М. Л., Михайловская, 3, кв. 3.
Дубовис С. Л., Скобелевская, 11.
Дубовская А. Г., ул. Революции, 32, кв. 20.
Дубовицкий, Сретенская, 32.
Дубовский А. Л., Рогнединская, 12.
Дубовский И. М., Дмитриевская, 49.
Дубовский М. И., Дмитриевская, 49, кв. 1.
Дубовый К. Е., Столыпинская улица, 20/42.
Дубровнер З. Р., Кузнечная, 24/7.
Дубровский М. С., Крещатик, 34, кв. 10.
Дубровский Я. Б., Борисовская, 17, кв. 5.
Дувинов, Братская. 14.
Дудкевич П. П., Павловская, 11, кв. 1.
Дудкин И., Борисоглебская ул., 5, кв. 1.
Дудко С. К., Ильинская, 10, кв. 14.
Дудко С. М., Миллионная, 9, кв. 52.
Дудсий А. П., Жилянская, 81, кв. 2.
Дудченко Ф. Я., Рыбальская, 3/1.
Дудшевский, ул. Маркса, 7.
Дуковский Е. М., Покровская, 11, кв. 3.
Дулина П. О., Б.-Церковь.
Дулицкий, ул. Энгельса, 16.
Думбровский М. П., Брест-Литовское шоссе, 27, кв. 5.
Дунаев, Гоголевская, 16.
Дунаев, Хоревая, 16.
Дунаев В., Дмитриевская, 34.
Дунаевский. Александровская, 19.
Дурдуков А. Ф., Гоголевская, 27, кв. 3.
Дурдуковский М. К., Гоголевская улица, 27, кв. 7.
Дурнев Е. И., Жилянская, 95, кв. 6.
Духовный, Немецкая, 13.
Духовский М. Е., Успенская, 27.
Духонин, Виноградная, 1/4.
Дуэль Л. М., Александровская, 37а, кв. 6.
Дьяченко С. А., Б.-Церковь.
Дыбовский, Дмитриевская, 34.
Дыбовский, Караваевская, 34.
Дыников, Голубочицкая, 67, кв. 27.
Дыховическая, Фундуклеевская, ул.
Люжиков, Нестеровская, 5.
Дюжня. Совская, 2.
Дякин М., Щековицкая, 63.
Дятел С.К.,Мерингговская, 7/9,кв. 20.

Е.

Евгеньев Г. Е., Фундуклеевская, 91, кв. 2.
Евгеньев Е. А., Институтская, 18, кв. 60.
Евгеньев В. Г., Павловская, 2, кв. 18.
Евглевская Т., Фундуклеевская, 91. кв. 1.
Евсеев И. М., Боричев Ток, 41, кв. 15.
Евхименко Ю. М., Голубочицкая, 47, кв. 4.
Евченко Т. В., Голубочицкая, 47, кв. 7.
Егидис М. П., Хоревал, 43, кв. 13.
Егильский Е. Г., Андреевская, 2, кв. 10.
Егорова, Ольшанская, 3.
Едельский, Ярославская, 24.
Езеров Л. С., Крещатик, 25, кв. 171.
Езерский Н. А., Гоголевская, 22. кв. 9.
Ежева Н. Е., Павловская, 9, кв. 3.
Елин, Фундуклеевская, 9.
Елеев Е С., М.-Васильковская, 12/8.
Елин И. Е., Воздвиженская, 16, кв. 8.
Елкин С. А., Голубочицкая, 49, кв. 8.
Елисеев, Проднслав., 26/2.
Елисеева Е. В., Крещатик, 15.
Елисеева М. И., Крещатик 15.
Елиская, Кудрев., 35.
Ельник М. В., Кузнечная, 7, кв. 8.
Ельшин Н. А., Крещатик, 25, кв. 104.
Емдос, Столыпинская, 5.
Емельянов, Житомирская, 6.
Ентис Е. С., Кузнечная, 26/35.
Ентис Д. М., Гоголевская, 14, кв. 15.
Еремеев Н. А., Фундуклеевская, 52, кв. 1.
Ерик, Львовская, 10.
Ерихимсон С. Е., ул. Свердлова, 26, кв. 16.
Ермаков, угол Кузнечной и Жилянской.
Ермак А. М., Крещатик, 36, кв. 11.
Ермак М. А., М.-Васильковская улица, 29/8.
Ермаков Н. Ф., Прининский пр., 3а, кв. 8.
Ермаков, ул. Энгельса, 12.
Ермаков С. Т., Чеховская, 11.
Ермолаев А. Е., Павловская, 7, кв. 9.
Ермошин К. Л., Пушкинская, 29, кв. 63.
Ерошенко, Александровская, 93.
Ерусалимский, Борисоглебская, 9.
Ершевич А. И., Базарная, 3, кв. 7.
Ершева М. С., ул. Коминтерна, 28, столовая.

Енельцвейк, Тургеневская, 32, кв. 5.
Есаков А. И., Гоголевская, 8, кв. 2.
Етнис, Фундуклеевская.
Ефимов, Николаевская, 31.
Ефимов, Лютеранская, 3.
Ефимов, Волошская, 24.
Ефимова А. Ф., Нестеровская, 4, кв. 6.
Ефимович И. И., Б.-Васильковская улица, 44, кв. 6.
Ефремов, Павловская, 23, кв. 1.

Ж.

Жалобова И. Ж., Павловская, 27, кв. 6.
Жамов, Деловая, 14.
Жатов, Ольгинская, 4.
Жога, Госпитальная, 8.
Жебровский В. С., Лабораторная, 24.
Жегдин, Полевая, 8.
Жег, Павловская, 4.
Железнов, Бибиковский, 4.
Железняк, Александровская, 16.
Жибанов, Александровская, 59.
Живоглядов В. А., Караваевская, 23, кв. 2.
Живур, Прозоровская, 14.
Жигарев, Виноградная, 8.
Жидовецкий, Университетская, 18.
Жилевич А. В., Павловская, 7, кв. 12.
Жилкин, ул. Толстого, 8.
Жилкин Н. О., Б.-Житомирская, 6.
Жилкин Р., Львовская, 36.
Жилко, Виноградовская, 20.
Жилко, Злотковская, 2.
Жилпон, Введенская, 45.
Житомирский, Дмитриевская, 18.
Жмериков, Хоревая, 12.
Жук, Степановская, 22/13.
Жук, Подольская, 48.
Жук А., Безаковская, 5.
Жук З. Н., Тургеневская, 81, кв. 4.
Жук Я., Андреевский спуск, 2, кв. 11.
Жукарев, Игоревский пер., 5.
Жуков Д. А., Рогнединский, 7.
Жуковская Е. С., Рогнединская, 3/46
Журахова А. И., Тургеневская, 33, кв. 1.
Журикова А. С., Гимназическая, 3.
Жутовский З. Д., Хоревая, 6.

З.

Заболоц, Николаевская, 12.
Заболоцкий, Суворовская, 10.
Заборский, Киевская, 22.
Заборский Ш., Базарная пл.
Заботин П. Д., Столыпинская, 88.
Заброцкая К. Д., Златоустовская, 35.
Заброцкий, Златоустовская, 5.
Заброцкий Я., ул. Либкнехта, 89.
Забушна Е. А., Гоголевская, 23, кв. 2.
Завадомский, Трехсвятительская, 18.
Завадский К. Р., ул. Пятакова, 15.
Завидинов, Конторская, 14.
Завируха М. Е., Жилянская, 41, кв. 25.
Заводская Л. Г., Столыпинская, 36.
Заворонков, ул. Ленина, 38.
Завялова, Заметоватская, 18.
Загановская Г. Б., Николаевская пл., 2, кв. 36.
Загаровский А. Я., Общежитие 1-ой роты.
Загародный, Крещатик, 39.
Заграженский, Домкоммуна, К. К.
Заграниченко, Столыпинская, 20.
Загулева, Тарасовская, 16.
Заец Б. П., Андреевский сп., 2, кв. 4.
Заика М. П., Борщаговская, 16, кв. 7.
Зайда, М.-Вильская, 10.
Зайденберг, Троицкая, 16.
Зайдман Ф. И., Пушкинская, 43, кв. 8.
Зайкевич В. Н., ул. Гершуни, 30, кв. 1.
Заикин А. Г., Миллионная, 16/2.
Зайко, Б.-Владимирская, 68.
Зайцев, Иорданский пер., 4.
Зайцев И., Голубочицкая, 44, кв. 2.
Зайцев С. Д., Голубочицкая, 74, кв. 3.
Зайцева М. Л., бульвар Шевченко, 31, кв. 1.
Зак, Тургеневская, 76, кв. 1.
Зак А. О., Б.-Васильковская, 112.
Зак Б. Я., бульв. Шевченко, 11, кв. 8.
Зак Г. В., Гоголевская, 6, кв. 10.
Зак Е. М., Институтская, 13, кв. 85.
Зак М. Б., Пушкинская, 31.
Зак Р. И., Набережная, 2.
Заков, Лоссовская, 41.
Закон А. Г., ул. Пятакова, 12, кв. 21.
Залевский Ф., Хоревая, 31.
Залевский, Межигорская, 4.
Залесесский И. О., Рыбальская, 6/4.
Залитский А. Ф., Литовская, 26.
Зальберман, Красная, 5.
Залозный М. А., адрес не указан.
Залулин, Вознесенская, 4.
Зальсман М. У., Б.-Васильковская улица, 27.
Зальц, Полицейская, 24.
Зальц А. Я., Б.-Васильковская, 50, кв. 5.
Зальцман З. М., М.-Васильковская улица, 9/13.
Заманский, М.-Благовещенская, 8.
Заманский Г. И., Костельная, 8, кв. 10.
Заманский М. С., М.-Житомирская улица, 20, кв. 48.
Замер И. И., Б.-Васильковская, 48, кв. 2.
Замская Х. И., Прорезная, 17.
Замуловский, Тургеневская, 72.
Зан А., Подольская, 34.
Занесощ, Жилянская, 2.
Запьковская Е. П., Михайловский пер., 28—13.
Запольская Н. Т., Николаевская улица, 10—13.
Запорожец, ул. Гершуни, 82.
Зантити Х. И., Степановская, 2.
Зарева, Бассейная, 8.
Зарецкий Б. Е., М.-Житомирская 10—1.
Зарин, Николаевская, 12.
Зарицкий А., Б.-Церковь.
Зарицкий Р., Б.-Церковь.
Зарубин Л., ул. Толстого, 35.
Засвалский З. Д., Дмитриевская улица, 45—6.
Заславский М. М., Крещатик, 39—7.
Заславская Ф. И., Лютеранская, 1, кв. 2.
Заславский, Спасская, 10.
Засловская Г. А., Хоревая, 45/12.
Заславская М. М. Верхний Вал, 60.
Застравский К. А., Б.-Церковь.
Зафиропуло М. И., Тургеневская улица, 57, кв. 5.
Захаров В. М., ул. Шевченко, 10, кв. 3.
Захаров М. В., Екатеринославская улица, 5, кв. 12.
Захаров М. С., Андреевский сп., 15.
Захаров П. Ф., Марьинско-Благовещенская, 34, кв. 21.
Захарина И. М., Михайловская улица, 10/8, кв. 3.
Захарченко А. О., Кирилловская, 16.
Захарчук Л. Н., Красноармейская улица, 17.
Замуловская, Мало-Васильковская улица, 36/4.

Заяц, обувная мастерская, Лютеранская, 6.

Збарская И. Г., Рогнединская, 3/31.
Збарт И., Синагоговская, 30.
Звенигородский, Тарасовская, 17.
Звяшловский В. М., Б.-Васильковская, 38, кв. 10.
Зейбель В. А., Александровская, 22.
Зевель Д. М., Рогнединская, 2/6.
Зейфер А. С., Банковая, 4.
Зеленый Н. А., Пролетарская, 60.
Зеликман, Софиевская, 21/3.
Зелинская, Фундуклеевская. 30, кв. 1.
Зелинский А., Андреевский сп., 3, кв. 4.
Зелинский А. И., Полицейская, 25, кв. 17.
Зельдин, Васильковская, 146.
Зельдич И. В., Крещатик, 25, кв. 140.
Зельдич В. И., Мало-Васильковская улица, 24/15.
Зельдич Г. А., Пушкинская, 31/9.
Зельдич З. Х., Хоревская, 36, кв. 17.
Зелькевич, Марьинская, 106.
Зельман Я. М., Андреевская, 2, кв. 1.
Зельманзона Ш. Б., Николаевская улица, 13.
Зельцер, М.-Благовещенская, 10.
Зелюк Я. А., Кузнечная, 6.
Земков, Елизаветская, 8.
Земляной, Совская, 4.
Земский, Красная, 16.
Зенчик М. Ф., Левашовская, 26.
Зиборов М. В., Крещатицк. набережная 24.
Зигорен, Трехсвятительская, 11.
Зидельман, Совская, 9.
Зиенц, Левандовская, 34.
Зизер, ул. Ленина, 4.
Зильбедабайд, Крещатик, 25.
Зильберфранд С. М., Стрелецкая, 26, кв. 5.
Зильберман И. И., Михайловский пер., 23, кв. 3.
Зильберфарб И. Л., Б.-Васильковская, 25, кв. 5.
Зильберфат, Б.-Васильковская, 25.
Зильберштейн Л. Е., Верхний вал, № 30.
Зименко, Германовский, 18.
Зименко М. М., Б. Васильковская ул., 80, кв.20.
Зимовея А. З., Загородницкая, 7.
Зинг, Жилянская, 19.
Зинтденко, Смоляная, 11.
Зингерман А. Б., М. Благовещ., 52.
Зингерман М. Г., М. Благовещ., 52.
Зинерельд А. Я., Рогнединская, 3/7.
Зинин П. А., Владимиро-Либецкая улица, 8.
Заикевич, Жилянская, 5.
Зипуненко, Тургеневская, 1.
Зис Л. Ф., Прининская, 3, кв. 12.
Зисман Ш. А., Подол, Борисоглебская, 5, кв. 6.
Златов Ф. С., Павловская, 17, кв. 12.
Злацев О., Тарасовская, 38.
Злотников, Бромская, 11, кв. 5.
Злотский, Б. Васильковская, 16.
Злахаренко Е. А., Житний базар, 2.
Зозуля М. Л., Львовская, 4.
Зоонберг, Полуденная, 12.
Золотарев, Шулявская, 2.
Золотарев В., Успенско-Тронцкий пер., 19.
Золотарев Д. М., Голубочицкая, 51.

Золотаренко, Цветочный магазин, Б. Подвальная, 6.

Золотаренко О. И., ул. Ленина, 18.
Золотницкий И. А., бульвар Шевченко, 31, кв. 7.
Золотницкий М. А., Б.-Васильковская, 25, кв.10.
Зон В. Л., ул. Маркса, 12, кв. 54.
Зонштейн Л. Х., Кирилловская, 22.
Зорин, Александровская, 1.
Зорин, Терещинская, 19.
Зорецкий, ул. Воровского, 30.
Зрикин, Жилянская, 5.
Зубик, Дмитриевская, 27.
Зубкович И. В., Пушкинская, 5, кв. 34.
Зубок И. А., М. Житомирская, 10, кв. 1.
Зубок В. М., Б. Васильковская, 38/33.
Зуботьян А. С., Гоголевская, 4, кв. 10.
Зуева М. И., Гоголевская, 7, кв. 8.
Зухаров, Кирилловская, 49.
Зурахо П. М., бульв. Шевченко, 55.
Зуоман М. Е., Рыльский пер., 5.
Зыгель А. И., Пролетарская, 24/12.
Зюлковский, Миллионная, 18/14.
Зятев Е. А., Олеговская, 1, кв. 4.
Зяшель, Олеговская, 4.

И.

Ивакин, Е. В., Павловская, 22, кв. 3.
Иваенко Б., Полтавская, 10.
Иванец, Банковская, 7.
Иваницкий М., Боричев Ток, 34, кв. 5.
Иванов, Гоголевская, 7, кв. 1.
Иванов, Владимирская, 68.
Иванов, Боричев ток, 20.
Иванов, Львовская, 24.
Иванов, Прорезная, 7.
Иванов, Прорезная, 22.
Иванов А. И., Екатеринославская, 5, кв. 7.
Иванов А. И., Жилянская, 58.
Иванов В. В., Караваевская, 11/22.
Иванов Г. Л., Вознесенская, 19.
Иванов Е. Г., Тарасовская, 14, кв. 3.
Иванов И. Е., Левашовская, 34, кв. 3.
Иванов К. Е., ул. Ленина, 32.
Иванов Л., Тургеневская, 6.
Иванов Ф. М., Софиевская, 14, кв. 23.
Иванов Ф. Н., Хоревая, 39, кв. 4.
Иванова, Соборная, 12.
Иванова В. М., Владимирская, 6/5.
Иванова Л. С., Ильинская, 6.
Ивановская, Жилянская, 55.
Ивановский, Треевита, 18.
Иванок С. Д., Николаевская, 2/37.
Иванченко И. А., Левашовская, 22.
Иванченко, Пироговская, 6.
Иванченко, Немецкая, 15.
Ивашин, Фундуклеевская, 41/12.
Ивашин, Златоустовская, 23/6.
Иващенко А. М., Голубочицкая, 105.
Ивергиз И., Безаковская, 6.
Ивин, М. Васильковская, 6.
Ивина Е. И., Львовская, 1, кв. 18.
Иволешко, Пеньковая, 6.
Ивошенко, ул. Короленко, 34.
Ивощенко, Б.-Васильковская, 37.
Ивощицкий, ул. Ленина, 8.
Ивченко В. Л., Гоголевская, 8, кв. 6.
Игнатенко М. Ф., Столыпинская, 24, кв. 50.
Игнатенко Н. П., Брест-Литовское шоссе, 33, кв. 7.
Игнатьева, Тургеневская, 72, кв. 1.
Игнатьева А. И., Екатеринославская, 5, кв. 20.
Игнатьева А. Я., Б. Владимирская, 62, кв. 13.
Игнатюк, К. И., Владимир-Либ., 10.
Идир, Кирилловская, 23.
Иефигель, Тарасовская, 16.

Изаксон М. С., Парикмахерская ул. Ленина, 22.

Изворинко, Волошская, 36, кв. 7.
Изеллеба Б., Ярмарковская, 23.
Израилев, Хоревая, 14.
Израелельский М., Ярославская, 2.
Илларионцев Г. Т., Пушкинская, 23, кв. 1.
Ильинская М. Я., Фундуклеевская, 42, кв. 22.
Ильштейн Р. К., Межигорская, 16.
Инарева Е. И., Николаевская, 6, кв. 8.
Иорецкая, Жилянская, 146.
Иоркова Б., Львовская, 14.
Иофан Е. Г., Прорезная, 10.
Иофе, Андреевская, 22.
Ираднонова, Тургеневская, 26, квартира, 22.
Иржавский А. З., Михайловская, 13, кв. 29.
Ирешинский, Кузнечная, 59.
Исаев И. Я., М.-Васильковская, 31.
Исаев П. Я., Брест-Литовское шоссе, 30, кв. 64.
Исеек, Институтская, 18.
Ишков А. С., Ильинская, 5, кв. 9.
Ицкин Ю. Ш., Межигорская, 24.
Ихелович Д. И., Столыпинская, 15, кв. 4
Ицкович, Тургеневская, 60.
Иванчук Б. С., Нестеровская, 17.
Ицковский И. И., Сенной базар, 4/12.
Ищенко, Крещатицкий пер., 10.
Ищенко, Полицейская, 1.
Ищура, Михайловский пер., 21.

К.

Кабанов Г. М., Голубочицкая, 70, кв. 6.
Кабановский П. Я., Красноармейская, 26/21.
Каблук, Виноградная, 7.
Каблук, Константиновская, 13.
Каблук, Васильевская, 82.
Кавальский Б., Запровальная, 32.
Кавалудзе А. М., Воздвиженская, 16.
Кавкевич, Хоревая, 1.
Кавташок Д. И., Голубочицкая, 64, кв. 9.
Каган Б. З., Столыпинская, 40.
Каган, Полицейская, 17.
Каган А. А., Николаевская, 12, кв. 44.
Каган И. А., Николаевская, 2/35.
Каган И. М., Спасская, 29, кв. 12.
Каган Р., Борисоглебская, 17, кв. 7.
Каган С. М., ул. Энгельса, 3, кв. 16.
Каган С. Л., Жилянская, 41.
Каган Т. М., Б.-Владимирская, 68, кв. 19.
Каган Т. У., Бассейная, 3.
Каган У., Хоревая, 39.
Каган Я. И., Кузнечная, 17/9.
Каган, Кузнечная, 3а.

Каган Г. В., Слесарная мастерская, Константиновская, 2.

Каган Л., Набер.-Никольская, 7, кв. 22.
Каган М. К., Прохожая, 21.
Каган Р. Э., Кузнечная, 2.
Каганов Б. С., Крещатик, 15.

Каганов Г. А., М.-Васильковская, 24/9.
Каганов И. И., М.-Васильковская, 23/9.
Каганов М. Г., Александровская, 37а, кв. 9.
Каганов Л. Б., Александровская, 37а, кв. 19.
Каганович, Владимирская, 65.
Каганович М. К., Николаевская, 12/43.
Каганович В. С., Николаевская, 12/57.
Каганович Х. А., М.-Васильковская, 30/2.
Каганов Б. М., Михайловская, 6.
Каганович, Львовская, 14.
Каганович, Братская, 15, кв. 10.
Каганская, Гончаровская, 12.
Каднер, Чудновская, 40.
Кадыничук, Фундуклеевская, 57, кв. 2.
Каз М. З., Б.-Васильковская, 41, кв. 6.
Казак, ул. Воровского, 40.
Казаков, Кузнечная, 18
Казаков В. А., Столыпинская, 30.
Казаков Ф. Ф., Крещатик, 25, кв. 171.
Казакова Е. П., Голубочицкая, 61, кв. 7.
Казельский А. Ф., Ильинская, 10, кв. 9.
Казерновский Л. Я., Левашовская, 30. кв. 6.
Казимиров, Университ.
Казимиров Р. И., Кирилловская, 7.
Казатин, Лютеранская, 12.
Казятов, Институтская, 5.
Какоринч, Институтская, 3.
Какул, Николаевская, 13.
Какулида К. Х., бульв. Шевченко, 11, кв. 18.
Калгу, Б.-Васильковская, 35.
Калевская Н. Н., Крещатик, 39, кв. 23.
Калика Р. Л., М.-Житомирская, 11/10.
Калика С. Ш., Софиевская, 2.
Каликма Д. О., Кузнечная, 24/4.
Калиненко, Ботаническая, 3.
Калинкин, Белоцерковская, 12.
Калинов, Пятаковская, 60.
Калинович, Жилянская, 49.
Калиновский, Голубочицкая, 87—9.
Калинский, Базарная, 20.
Калитвач Б. Ф., Воздвиженская, 14.
Калиш М. Г., Прорезная, 26, кв. 16.
Калмановский И., Кузнечная, 24/13.
Калмановский И. С., Кузнечная, 24/13.
Калтан, Златоустовская, 39.
Калягин У. М., Нижний Вал, 11.
Калюжная Е. С., Набер.-Никольская, 7, кв. 9.
Калюжная Е. С., Набер.-Никольская, 7, кв. 9.
Камаровский Ю. И., Михайловская, 9, кв. 4.
Каменский, Кудревская, 29.
Каменецкий Л. В., Тургеневская, 75, кв. 1.
Каменецкий И. А., Михайловский п., 24, кв. 6.
Камеров З., Понельная.
Каммер И. Г., М.-Васильковская, 9/10.
Калинин Н. Ф., Левашовский, 32, кв. 5.
Калинор Ф., Волошская, 38 кв. 4.
Калинская С. Б., Крещатик, 25—158.
Каминский, Тургеневская, 19, кв. 4.
Каминский, Александровская, 15.
Каминский О., Пироговская, 2.
Камацкий, Виноградная, 14, кв. 5.
Канафи, Красноармейская, 13.
Кандыба Н. В., М.-Житомирская, 12. кв. 12.
Каневский, Бульонская, 3.
Каневский К. Л., Софиевская, 19, кв. 2.
Каневский М. И., Рогнединская, 4/4.
Канторник В., Киевская, 30.
Канелев Н. Р., Ярославская, 31.
Каневчев Н. Р., Ярославская, 31.
Канторинк В., Б.-Церковь.
Канцер, Еленовская, 51.
Канан, Дмитриевская, 29.
Канан Х. И., Прозоровская, 26.
Каница О. В., Павловская, 23, кв. 6.
Капкин К. Ф., Хоревая, 17.
Каплан А. П., Михайловская, 17, кв. 1.
Каплин А. Х., Ярославская, 2, кв. 7.
Каплик Б. К., Константиновская, 8.
Каплан Б. Н., ул. Шевченко, 10.
Каплан И., Волошская, 36, кв. 4.
Каплан П. Л., Тимофеевская, 12.
Каплан С. Ш., Б.-Васильковская, 20/7.
Каплан С. И., Гимназическая, 12.
Каплан С. Я., Воздвиженская, 16—8.
Каплинский И. Г., Б.-Васильковская, 45—10.
Капланский, Виноградская, 3.
Каплунская, Красногорская, 18/25.
Каплусов И. М., Рыбная, 10/6.
Капник, Кудрявская, 3.
Капонов, Ярославская, 18.
Капралов А. П., ул. К. Маркса, 6.
Капшальсон И. Ш., Жилянская, 41, кв. 2.
Капшук Е. С., Миллионная, 8.
Капунов, М.-Васильковская, 15.
Капустин Г. И., М.-Благовещенская, 10, кв. 3.
Капустин Л., Казаковский пер., 6.
Караваев Н. П., Гоголевская, 4, кв. 9.
Каравайчук Н. А., ул. К. Маркса, 2.
Каралашкин, ул. Пятакова, 68.
Карахати, Тургеневская, 20.
Каранов, Совская, 12.
Караневич, Паньковская, 5.
Карасик, Фундуклеевская, 23.
Карасик И. Ф., Костельная, 6, кв. 26.
Карасик Д. М., Жилянская, 105, кв. 25.
Карашевич, Дубенская, 27.
Караулов, Виноградская, 13.
Карбочевский И. Д., Лабораторная, 24.
Кард, Столыпинская, 70.
Карева М. К., Рыбная, 10/1.
Карелько, Жилянская, 70.

Карловский М. У., Сапожная мастерская, ул. Коминтерна, 10, кв. 1.

Карминский В. С., Голубочицкая, 60, кв. 5.
Кармитейн А. И., М.-Благовещенская, 112, кв. 24.
Карницкая В. П., Рогнединская, 1—8.
Карпиловский А. М., Межигорская ул., 55.
Карпиловский Я. М., Воздвиженская, 20, кв. 15.
Карпович Б. А., Голубочицкий, 63, кв. 1.
Карпович К. Е., ул. Раковского, 14, кв. 67.
Карнеев, ул. Пятакова, 27.
Карев, Б.-Бульвар, 26.
Карповский А. А., бульв. Шевченко, 11, кв. 6.
Карпенко А. С., Набер. Крещатик., 8.
Карпунин, Кузнечная, 150.
Картамышевский, Волошская, 34, кв. 4.
Картовенко С. И., Львовская, 2.
Карчевский С. З., Бибиковский бульвар, 49.
Касаева, Жилянская, 76.
Касеев, Киевская, 12.
Касинский, Дорогошская, 67.
Касицкий, Соборная пл., 9.
Касиер, Костельная, 12.
Кастылов, Жилянская, 69.
Касьяненко С. К., Пушкинская, 8, кв. 14.
Катасин Л. М., Лесная, 7.
Катасонов В. В., Караваевская, 4.
Катик, Деловая, 1.
Катко Л. С., Кузнечная, 20, кв. 2.
Катульская Е. В., Нестеровская, 16, кв. 4.
Катыщин, Нежинская, 18.
Кауфман, Б.-Васильковская, 70.
Кауфман, Фундуклеевская 12.
Кауфман Б. Д., М.-Житомирская, 20—53.
Кауфман Л. Б., Нагорный пер.
Кауфман Л. В., Банковая, 5, кв. 34.
Кауфман Л. И., Рогнединская, 2/2.
Кауфман П. М., Бибиковский, 18.
Кауфман С. С., Б.-Подвальная, 25, кв. 14.

Кафе «Астория», ул. Воровского, 18.

Кац, Синагоговская.
Кац, Базарная, 11.
Кац Н. В., Пушкинская, 22.
Кац М. Л., Фундуклеевская, 15.
Кац М. Н., ул. Троцкого, 17.
Кац З. Б., Михайловская, 4.
Кац П., Константиновская, 15.
Кац Л. Т., Кузнечная, 92.
Кац, Марьинская, 15.
Каца, ул. Троцкого, 17.
Кацаренко, Кузнечная, 22/23.
Кацимонов, Волошская, 36, кв. 32.
Кацман, Волошская, 30, кв. 1.
Кацман Л. О., Межигорская, 18.
Кацнельсон, Михайловский пер., 9, кв. 33.
Кацнальсон З., Мерингговская, 3.
Кацовский А. Б., Брест-Литовское шоссе, 25—6.
Качанский М. Т., Кузнечная, 8/20.
Качинский, Больничная, 21.
Кащенко Ф., Б.-Церковь.
Кащур А. М., Павловская, 1, кв. 2.
Кащур П. М., Павловская, 10, кв. 10.
Кванинский, Константиновская, 10.
Квасников Н. Л., Голубочицкая, 70, кв. 2.
Кваша А. Т., Кловская, 4/7.
Кваша Л. И., Б.-Церковь, 6.
Кезик Р. И., Стрелецкая 1, кв. 4.
Кельбибух, Васильковская, 44.
Кенисбура Р. Е., Ботаническая ул., 129/2.
Келичеберг Б. К., Б.-Церковь.
Керанфма. Александровская, 1.
Керкман Е. Я., ул. К. Маркса, 4.
Кертман, Рейтерская, 1/5.
Кериман И. Л., Кузнечная, 10/21.
Кеслер Л. П., Кузнечная, 7, кв. 4.
Кецельман, Кузнечная.
Кивель, Жилянская, 65.
Кившан, Мерингговская, 6, кв. 10.

Киевская Государственная Трудовая Сберегательная касса, ул. К. Маркса, 9.

Киевская Трудовая Артель «Трудгильза», Приниинская, 10.

Киевский Б. М., М.-Житомирская, 7, кв. 14.

Киевское Отделение Эльмаштреста, ул. Свердлова, 17.

Киевское Областное Отдел.Изд. «Пролетарий», ул. Воровского, 35.

Киклянский, ул. Пятакова, 12, кв. 26.
Килеша, Кузнечная, 8.
Киль Х. А., Николаевская, 10, кв. 4.
Ключенко В. М., Крещатик, 25, кв. 2.
Киммельфельд Э., Андреевская, 9, кв. 6.
Киперберг Х., Крещатик, 25, кв. 182.
Киндепис Г., Александровская, 34.
Кипнис Л. Г., Кузнечная, 9, кв. 23, тел. 10-59.
Кипнис О. И., Крещатик, 25, кв. 187.
Кипнись О., Вокзальная, 20.
Кипнис С. П., Гоголевская, 21, кв. 18.
Кираева, Борисоглебская, 15.
Кирайшико И. С., Ярославская, 38.
Киреев, Вокзальная, 82.
Киржнер Е. А., Крещатик, 35, кв. 2.
Кириленко Ф. С., Набережная, 22.
Кириллов С. М., Екатеринославская. 6, кв. 3.
Кириллов, Б.-Подвальная, 6.
Кириллов А. В., ул. Ленина, 14.
Кириллова, Рейтарская, 31.
Кириллюк А. С., Караваевская, 17.
Кириченко, Кремлевская, 3.
Кириченко В. И., Волошская, 10, кв. 20.
Кириченко И. Г., Павловская, 22, кв. 1.
Кириченко М. К., Голубочицкая, 37, кв. 2.
Кирка Е. Г., Миллионная, 9/41.
Кирка К. А., Костельная, 6/3.
Кирка Э., Коростень, Киевского округа.

Кириос Д. И., преподаватель музыки, Б.-Владимирская, 65/6.

Кирнос С. И., Братская, 15, кв. 1.
Киршанек, Трехсвятительская, 14/3.
Киртейн Л. А., Николаевская, 41.
Киселев А. И., Никольско-Ботаническая, 12а/5.
Киселев, Б.-Подвальная, 6, кв. 5.

Кисельгоф, Нижний вал, 37, Столовая.

Кисельман, ул. Ленина, 9.
Кисилев, ул. Пятакова, 116.
Кисиль К. П., Сретенская, 10.
Кисин С. Г., Пушкинская, 10.
Кискачи В. Я., Крещатик, 19, кв. 11.
Кислый А. В., Голубочицкая, 75, кв. 1.
Кисной, ул. Пятакова, 34.
Кисо В. Е., Крещатик, 25, кв. 136.
Китайгорский С. Б., Вокзальная, 9.
Китнер, Набережно-Никольская, 7, кв. 7.
Китчула П. В., Павловская, 27, кв. 11.
Китина В. З., Марьинская, 85.
Кихтенко, Институтская, 13/7.
Кич, Лютеранская, 5.
Кишишев А. И., Нижний вал, 11.
Кишмельфельд, Андреевская, 8, кв. 43.
Кияницын М. С., Михайловская, 24, кв. 55.
Клебанов М. И., Б.-Житомирская, 8, кв. 2.
Клебанов С. И., Б.-Васильковская, 39, кв. 8.
Клевский, Дмитриевская, 6.
Клеер И. Д., Низовая пл., 2.
Клейн, Б.-Житомирская, 24.
Клейн Т. Ф., пл. Богдана Хмельницкого, 9.

Клейн И. И., Прием заказов дамск. платьев, ул. К. Маркса, 11, м. 3.

Клейнброут М. М., Столыпинская, 42, кв. 11, тел. 12-35.
Клейнер Б. А., Б.-Васильковская, 25, кв. 16.
Клейнерман И. М., Николаевская, 7.
Клейнерман Ш. Ш., Успенская, 60.
Клейно Л., Балагутская, 17.
Кленский И. М., Фундуклеевская, 3/1.
Клеткина Ф. М., Крещатик, 25, кв. 99.
Климашевич Е. Н., Гоголевская, 12, кв. 3.
Клименко А. А., Клитов яр, 41/1.
Клименко Е. О., Б.-Васильковская, 36/2.
Клименко П. П., Крещатик, 15.
Клименко С. Г., Ярославская, 23.
Клименко Ф. Г., Андреевская, 20, кв. 12.

Климков Ф. Е., ул. Революции, 79. Винная торговля, Подол.

Климкова М. А., Набережно-Крещатицкая, 16.
Климмер Е. Л., Гоголевская, 22, кв. 4.

Климов В. В., художник-скульпт. Михайловский пер., 36.

Клит Е. Н., Столыпинская, 33.
Клишевский М. Д., Столыпинская, 73.
Клойман М. М., Лабораторная, 24.
Клосипский П. С., Б.-Церковь.
Клонит Е. Б., Фундуклеевская, 26.
Клочек М. Ч., Рейтерская, 37.
Клочко Л. П., Павловская, 4, кв. 7.
Клочкова, Пуща-Водица.
Клячко Л. С., Костельная, 8, кв. 4.
Клюев, Софиевская, 10.
Клюев, ул. Ленина, 5.
Клюев Б. С., Крещатицкая, 2.
Клюковская К. К., Трехсвятительская, 8, кв. 3.
Ключник, Рогнединская, 2.
Ключник, Фундуклеевская, 14.
Ключник Г. С., ул. Пятакова, 22.
Ключник, Борисоглебская, 2.

Книжный магазин Ак. О-ва «Село-Книга», ул. Воровского, 39.

Книжник М. Б., Жилянская, 37, кв. 2.
Книготков, Полицейская, 21.
Книготков, Московская, 17.
Книготков, Деловая, 14.
Кобальк Т. А., Столыпинская, 12.
Коботскина А., Б.-Васильковская, 10, кв. 4.
Кобринской Д. П., Тарасовская, 8, кв. 10.
Кобыльковская, Фундуклеевская, 94, кв. 26.
Ковадло Н., ул. Либкнехта, 89.
Ковалев Е. Н., Голубочицкая, 64, кв. 15.
Ковалев, Михайловская, 12.
Ковалев С. Г., Рыбная, 27/4.
Ковалева А. С., Гоголевская, 21, кв. 10.
Ковалева, Широкая, 30.
Ковалевский, Деловая, 14.
Ковалевский И. Н., Трехсвятительская, 18/7.
Ковалевский И., Боричев ток, 34, кв. 14.
Коваленко И. А., Голубочицкая, 54, кв. 1.
Коваленко Е. Д., Базарная, 3/2.
Коваленко, М.-Васильковская, 15.
Коваленко, Б.-Подвальная, 65/6.
Коваленко С. И., ул. К. Маркса, 10, кв. 11.

Коваленко, Пушкинская, 6.
Ковалерчик, Фундуклеевская, 90, кв. 1.
Ковельман И. М., Б.-Васильковская, 38а, кв. 10.
Ковалюк, Вокзальная, 6.
Коваль, ул. Леона, 17.
Ковальская М. С., Миллионная, 3/3.
Ковальский, И. Н., Гоголевская, 29, кв. 19.
Ковальский Г. В., Константиновская ул., 4.
Ковальский С. И., Мерингговская, 10, кв. 32.
Ковальчук А. Г., Костельная, 21.
Ковальчук В. Т., Крещатик, 15.
Коваржик, Столыпинская, 32/16.
Коварский М. Е., Заноговорская, 2.
Ковченов Л. П., Крещатик, 15.
Ковац, Крутой спуск, 3.
Ковбол Е. М., Левашовская, 42, кв. 3.
Ковришин, Рейтерская, 9.
Коверзинева А. С., Терещенковская, 13, кв. 29.
Когава, Пролетарская, 111.
Коган, Б.-Васильковская, 24.
Коган, Столыпинская, 24.
Коган, Степановская, 30.
Коган, Лютеранская, 28.
Коган, Пушкинская, 43/2.
Коган, Чашковня, 10.
Коган А. П., Владимирская, 68а/23.
Коган Е. С., Владимирская, 81.
Коган Н. И., Борисоглебская, 9, кв. 2.
Коган С. С., Крещатик, 25, кв. 94.
Коган И., Троицкий спуск, 4, кв. 7.
Коган И. О., Тарасовская, 9, кв. 60.
Коранов Г. И., М. Благовещенская, 112, кв. 27.
Коганович, Кузнечная, 34.
Когановский П. Ш., Б.-Васильковская, 38а/1.
Когоднер, Миллионная, 9/38.
Когорский, Прозоровская, 23.
Когуторский П. Ф., Б.-Васильковская, 35/11.
Кожевник, Вокзальная, 6.
Кожевников А. П., Голубочицкая, 62, кв. 1.
Кожинский, Златоустовская, 19.

Кожтрест, Фроловская, 4.

Кожушко Р., Тургеневская, 91, кв. 1.
Козаков Я. Н., Крещатик, 25, кв. 94
Козаченко, Дорогожицкая, 15.
Козаченко, Дорогожицкая, 27.
Козачук, Владимирская, 34.
Козел Л. А., Голубочицкая, 38, кв. 3.
Козель, Александровская, 11.
Козельвич И. Б., Базарная ул., 7.
Козей И. М., Кузнечная, 79, кв. 8.
Козиевский, Волошская, 44, кв. 1.
Козиню, Мироницкая, 22.
Козинский Я. Б., Михайловская, 17, кв. 7.
Козинцев Л. Ю., Кузнечная, 20, кв. 11.
Козицкий И. Е., Гоголевская, 27, кв. 1.
Козлов И. К., Миллионная, 18/4.
Козлов И. И., Павловская, 22, кв. 4.
Козлов И. С., Театральная, 2.
Козлов П. М., Александровская, 6.
Козлова Е. П., Кудрявская, 1.
Козлова М. В., Гоголевская, 23, кв. 3.
Козловская Н. Н., Низовая, 8.
Козловский Г. З., Набережная, 6.
Козмано К. Я., Московская, 23/16.
Козмар, Бессарабская, 8.
Козов, Дорогожицкая, 50.
Козодов И. М., Воздвиженская, 27.
Козодой Е. Г., Красноармейская, 43, кв. 28.
Козленко, Деловая, 6.
Козлюк, Юридическая, 82.
Козырев, Гоголевская, 2.
Козырева, Гоголевская, 5.
Кокот Э. Э., Крещатик, 25, кв. 120.
Колба, Хоревая, 16/4.
Колбюр, Александровская, 6.
Колдвенко В. И., Б.-Владимирская, 80, кв. 3.
Коленковский Н. Д., Октябрьская, 16, кв. 10.
Колесник, Вокзальная, 5.
Колесник, Деловая, 4.

Колесник А. И., сапожный мастер, Голубочицкая, 99, кв. 4.

Колесник Н. И., Никольско-Ботан. 25/2.
Колесников Г. М., Крещатик, 26,кв.15.
Коленчук Г. Л., Базарная, 12.
Колесниченко В. Ф., Б.-Васильковская, 104, кв. 8.
Колесниченко А. А., Воздвиженская, 62.
Колесниченко П. С., Ботыева, 47, кв. 3.
Колишев Д. О., Павловская, 12, кв. 5.
Колкер И. М., ул. Воровского, 35.
Колкер И. М., Жилянская, 36.
Колкер Н. А., М.-Васильковская, 38.
Колковский Н., Андреевский спуск, 7, кв. 3.
Колодный Д., Андреевская, 48, кв. 10.
Колокер, Андреевская, 27.
Коломенский Ю. Межигорская, 40.
Коломейцев И. К., Никольская, 4.
Коломеец М. Л., Гоголевская, 12, кв. 3.
Коломиец, Александровская, 65.
Коломеец К., Волошская, 6.
Коломеец А. С., Банковая, 8, кв. 2.
Колонейчук И. Р., Бибик. бульв., 18.
Колонтерский Ш. Г.,Б.-Васильковская, 56, кв. 9.
Колоскова Я. А., Нежинская.
Колосковский, ул. К. Маркса, 41.
Колотов Н. Н., Чеховская, 41.
Колотова А. Ф., Бульонская, 34, кв.14.
Колтуна Я., Жгутов пер., 2.
Колтунов М. Б., Жилянская, 45, кв.12.
Колустьян П. К., Б.-Кудрявская, 28, кв. 2.
Колюбахина И. Н., Столыпинская, 53.
Кольдеи, Крепостная, 5.
Кольмус И. И., Павловская, 7, кв. 3.
Кольчишкин С. Б., Воробьевская, 15.
Коляденко А. И., Голубочицкая, 64, кв. 18.
Комах И. М., Голубочицкая, 64, кв. 17.
Комаров Д. И., Б.-Подвальная, 14/40.
Комаров М. А., ул. Пятакова, 12, кв. 17.
Комаров С. М., Вознесенский спуск, 10.
Комаровская К. Л., Михайловская,9/4
Комаровская С., Красноармейская, 41.
Комнатский И. Г., Михайловская, 3, кв. 11.
Конарковская, Златоустовская, 27.
Конура С. Г., Никольско-Ботаническая, 13/9.
Кондратенко В. В., Хоревая, 27/5.
Кондратиков П., Лютеранская, 6.
Конева, Лютеранская, 22.
Коннонова Ю. Л., Б.-Церковь.
Конов, Златоустовская, 31.
Коновалов М. К., Мариинский сп. 146.
Конон Г. Ш, Гоголевская, 12, кв. 12.
Кононенко, Павловская, 27, кв. 15.
Кононенко И. К., Павловская, 18—1.
Кононюк, Жилянская, 17.
Конопелькина А. М., Братская, 19—1.
Конопелькина, Братская, 19—1.
Конопелькина О. П., Братская, 19, кв. 16.
Конопьева П. А., Стрелецкая, 1, кв. 2.
Конорный, Институтская, 11.
Коноер, П. Великого, 18.
Кононов, Пролетарская, 27.
Константиновский, Лабораторная, 27.
Консервати, ул. Свердлова, 6.
Константиновский И. Л., Кузнечная, 20, кв. 10.
Контов С. А., Рыбальская, 6/5.
Контон Т. А., Марьинская, 43.

Контора «Труженик», Гоголевская ул., 23.

Концельман А.,Б.-Церковь.
Колчаковский, Пушкинская, 11.
Колько, Столыпинская, 30.
Колькова, Рыбная, 19/8.
Коляна, Степановская, 48.

Кооператив «Пинарс», ул. Воровского, 20.

Кооператив совработников В.С.Н.Х., ул. Воровского, 30.

Кон А. В., М.-Васильковская, 12.
Копейкин Ф., Волошская, 38, кв. 15.
Копиленко, Борисоглебская, 7—1.
Копилевич Б. М., Михайловская, 10.
Копилевич Д. Ш., Б.-Васильковская, 46—2.
Копиленко М., Андреевский спуск, 1.

Копыл И. Е., Фотография «Вилери», Крещатик, 43, кв. 2.

Копылев, Тургеневская, 46—8.
Корбовская П. Г., Н.-Коровайская, 5-2.
Корват, Дмитриевская, 54.
Коргенов, Анненковская, 32.
Кордонская А. Ю., Тургеневская, 61, кв. 5.
Кордонский И. Ш., Хоревая, 26.
Кордонский Н. Б., Степановская, 18.
Кордюков Л. С., Драгомировская, 2.
Кордыш Л. О., Короваевская, 17, кв. 3.
Коремный Х. И., Златоустовская, 42.
Коренев, Столыпинская, 13.
Кореневский, Михайловский пер., 9.
Корень, Ярославская, 17.
Коренной, Львовская, 40.
Корелец В. Е., Степановская, 11.
Корецкий, Львовская, 43.
Коржг Г. А., Борисоглебская, 3, кв. 4.
Коржев Я. И., Миллионная, 9/45.
Коржизек В. В., Крещатик, 58/2, кв. 1.
Корзиков, Дмитриевская, 17.
Корзук Рогнединская, 4.
Корагольд С. Г., М. Житомирская, 5, кв. 5.
Кораневский М. И., Львовская, 16.
Коринфельд Л. О., Константиновская, 43.
Корнейчук В. П., б. Присутств. места.
Корнилов, Михайловский пер., 27.
Корниловский С. Е., Нестеровск.,38/1.
Корновский М. Д., Бибиковский, 18.
Корнук Ф. Г., Жилянская, 89а, кв. 6.
Коробочкина, Братская, 14.
Королев, Безаковская, 4.
Королев М. И., Герасимовская, 25.
Королев Я. Т., Бибиковский, 18.
Король Д. Ш., Столыпинская, 38.
Король, Пушкинская, 26.
Коростель О. А., Миллионная, 20, кв. 2.
Коростыш, Тургеневская, 10, кв. 12.
Коростышевский В. А., Николаевская, 10, кв. 10.
Коростышевский, Андреевская, 28.
Корот А. Г., Бассейная, 1/9.
Коротик С. А., Крещатик, 52, кв. 31.
Короткевич М., Базарная пл., 3.
Короткевич А. Г., Голубочицкая, 69, кв. 1.
Корсунская Т., Крещатик, 25—158.
Коршун С. Ф., Ильинская, 10, кв. 10.

«Космос», писчебумажный магазин, Крещатик, 29.

Косовская, М. Васильковская, 41.
Косовский, Миллионная, 22.
Косовский, Михайловская, 16.
Косолапий, Кудрявская, 4.
Коссельман, Хоревая, 34—26.
Костенко С. М., Миллионная, 10/3.
Костенко Ф. И., Б.-Васильковская, 3.
Костенец, Павловская, 10—2.
Костец А. А., Павловская, 7—16.
Костин, Вокзальная, 5.
Костинский С. М., Николаевск., 10/5.
Костюковская, Московская, 27/7.
Костюрина М., Крещатик, 15.
Костюх А. В., Павловская, 1, кв. 3.
Костылев Н. М., Виноградный п.,3-11.
Кость, ул. Энгельса, 24.
Косяков, Хоревая, 2.
Кот, Бассейная, 6.
Котов, Батыева, 8.
Котик Б., Б. Владимирская, 68.
Котик С. И., Б. Подвальная, 14/40.
Котляр Я .Л., Межигорская, 11.
Котляр Х. З., ул. Пятакова, 12, кв. 8.
Котляр Л. Л., Прорезная, 14.
Котляревский Г. А., Крещатик, 54, кв. 9.
Котляревский С. М., Прининская, 36, кв. 5.
Котляров И. Ф., ул. Энгельса, 3, кв. 26.
Котляревский А. Э., Б.-Васильковская, 80—18.
Котов П. К., Тургеневская, 81—4.
Котостельский, Кадетская, 60.
Котубинский С. Л., Щекавицкая, 2.
Кофман А. Л., Левашовская, 30—5.
Кофман М. М., Б.-Церковь.
Кофмин С. Л., Вознесенский спуск, 20/14.
Кофман С. М., Б. Церковь.
Кофман Э. М., Б. Церковь.
Кочанцов, ул. Пятакова, 22/2.
Кочаров И. С., Мирная, 10, кв. 1.
Кочельман А. А., Нестеровская, 32, кв. 11.
Кочергинский Я. М., Б.-Васильковская, 25.
Коцюбина, Фундуклеевская, 36/11.
Кохановский Ю. С.,ул. Зарудного, 10.
Кошелев, Павловская, 8—18,
Кошелев Д. А., М.-Васильковская, 12—10.
Кошкин Я. И., Гоголевская, 14—17.
Кошман, Златоустовская, 38.
Кошман Ф. В., Рыбная, 27/6.
Кпиш, Вознесенский спуск, 13.
Кравнер, Спасская, 41.
Кравец, Лютеранская, 15.
Кравец, Тургеневская, 8, кв. 13.
Кравцов И., Роменская, 18.
Кравец С. О., Межигорская, 8.
Кравченко, ул. Воровского, 6.
Кравченко, Софиевская, 14.
Кражевский, Б.-Подвальная, 36/8.
Крайа, Фундуклеевская, 42.
Краковская Т. И., Крещатик, 25, кв. 146.
Краковский, Дорогожицкая, 3.
Крамаренко, Стрелецкая, 18.
Крамер, Волошская, 32.
Крамерер Э. И., Б.-Подвальная, 25, кв. 37.
Крамков, Житомирская, 15.
Крапивников И. З., Михайловск.,11/2
Красильников И. В., ул. Воровского, 39.
Красильниковский В. С., Набережная,20.
Красниц А. Л., Гоголевская, 12, кв. 9.
Красниц И. М., Б.-Васильковская, 40—10.
Красниц Ю. Г. Гоголевская, 10.
Красноз, Братская, 8.
Краснобаев, Нестеровская, 16.
Краснова Ф. М., Мирская, 68—7.
Краснокутская И., Владимирская, 12.
Красношек, Крещатик, 14.
Краснолуцкий А. В., Лабораторн., 22.
Красовский, Дорогожицкая, 23.
Крастелев М. А., Виноградный п.,5--4.
Крафт, Лютеранская, 10.
Крадсе А. К., Крещатик, 15.
Крадсе П. М., Крещатик, 15.
Кредер В. П., Голубочицкая, 62, кв. 1.
Креймер Е. Ю., Михайловская, 13/10.
Крейцер, Трехсвятительская, 7.
Крейцман Е. Ю., Левашовская, 46—3.
Крелин И. С. ,Анненковская, 12.
Кремер, Кудрявская, 14.
Кренцель, Вознесенский мост, 1.
Крестал Г. Л., Владимирская, 47/3.
Кречмер Л .А., Рыбная, 10/1.
Криварюк Н., Мерингговская, 6, кв. 17.
Кривак П., Кашпировская, 49.
Кривинский, Пролетарская, 90.
Кривонос, Кузинская, 41.
Криворучко И. Т., Трехсвятительская, 14, кв. 5.
Кривошеев И. В., ул. Зарудного, 9/10.
Кривошей, Трехсвятительская, 17.
Кривцова, Тургеневская, 12.
Кривца, Савановский пер., 29.
Кридентер В. С., Жилянская, 101—6.
Кридман Б. Б., Кузнечная, 24.
Крихсевский А. Е., Жилянская, 41-15.
Криказнов Г. Я., Столыпинская, 24, кв. 48.
Крикун И., Спасская, 16.
Кример А. Н., Трехсвятитель-ск.,18/5.
Крамский, Полицейская, 21.
Кристюк Н., Кузнечная, 63.
Критский Д. И., Волошская, 10 кв. 9.
Критштен, Александровская 93.
Кричев, Гоголевская, 3, кв. 14.
Кричевский, Б.-Подвальная, 22.
Кравченко, Совская, 12.
Кролевец, Тургеневская, 65.
Крохина О. Ф., ул. Зарудного, 13.
Круглая Ф. Б., Рогнединская, 3/13.
Круглова, Михайловский пер., 24, кв. 14.
Крупеник С. В., Б.- Церковь.
Крупа, Совская, 17.
Крупник, Караваевская, 37.
Крупник В. Л., ул. Энгельса, 22.
Крупович Ю., Ново-Крошинская, 38.
Крупский А. И., Стрелецкая, 1, кв.13.
Круч, Железнодорожная, 15.
Крюгер Ф. В., Столыпинская, 33б.
Крюков В. И., Кузнечная, 1.
Крюкова Е. И., Крещатик, 15.
Крюкова О. Г., Гимназическая, 17.
Крылов, Николаевская, 3.
Крымская Х. И., Прорезная, 20.
Крысон Р. И., ул. Пятакова, 13.
Кубаров Л. Я., Успенская, 15.
Кубенко, Жилянская, 102.
Кугель Г. А., Борисоглебская, 17, кв. 4.
Кугель Х. Я., Мерингговская, 10, кв.26.

Куданов Б. А., Б.-Васильковская,11, кв. 7.

Кудрец Аматуни, зубной врач, Меринговская, 4, кв. 197, тел. 29-05.

Кудря А. С., ул. Маркса.
Кудрявцев, Владимирская, 3.
Кудрымов, Полицейская, 16.
Кузавко, Спасская, 6.
Кузавка, Дикая, 2/3.
Кузавский, Проезжая, 35.
Кузенкова, Трехсвятительская, 20.
Кузмин, Нестеровская, 38.
Кузмин П. Я., Жилянская, 105, кв. 15
Кузмина М. В., Миллионная, 7/8.
Кузнец В. М., Павловская, 11, кв. 4.
Кузнецов, Трехсвятительская, 15.
Кузнецов, Левандовская, 17.
Кузнецов, ул. Воровского, 26.
Кузнецов, М.-Васильковская, 23.
Кузнецов, Владимирская, 74.
Кузнецов, Совская, 15.
Кузнецов, Златоустовская, 6.
Кузнецов С. Л., Караваевская, 17.
Кузнецов Л. Е., Пушкинская, 18/3.
Кузнецов Н. П., Крещатик, 25/122.
Кузнецов Ф. В., Тарасовская, 3, кв. 5.
Кузнецов Ф. И., Виноградовск., 14/1.
Кузнин, Кузнечная, 16.
Кузьмек Д. А., бульвар Шевченко, 31, кв. 8.
Кузменко, Михайловский пер., 24, кв. 17.
Кузьменко К. Н., Михайловский пер., 4/7.
Кузьменко Н. Е., Рейтарская, 15.
Кузьминский, ул. Борохова, 27.
Кузякин Т. С., Б.-Васильковская,13в.
Кузякина А. Т., Красноармейская, 16, кв. 8.
Кукуй М. А., Голубочицкая, 87, кв. 10.
Кулатник, Межигорская, 24.
Кулев И. Г., Караваевская, 19, кв. 3.
Кулевский, Стрелецкая, 1.
Кулик, Пироговская, 18.
Кулик С. В., Лабораторная, 27.
Кулика И. О., Дмитриевская, 106.
Куликов, Левашовская, 36.
Куликовская В. И., Павловская, 11, кв. 4.
Куликовский Е. И., Крещатик, 15.
Куликовский И. В., Нестеровская, 14в—2.
Кулин, Караваевская, 34.
Кулиненко О. Л., Павловская, 27, кв. 12.
Кулишев С. Ф., Голубочицкая, 89, кв. 8.
Кульбак Г. Х., бульвар Шевченко, 19, кв. 3.
Кульчинский, Тургеневская, 85, кв. 2.
Куманов Д. Б., Жилянская, 112.
Куи В. Ю., Крещатик, 25.
Куи М. Н., Костельная, 8. кв. 8.
Кунар, Новая, 5.
Кунатовский П. О., Гоголевская, 24, кв. 12.
Кундин А. Б., Крещатик, 35, кв. 4.
Кунек, Ольгинская, 4.
Куницкий, Клябгельский пер., 14.
Куницкий Н. Л., Б.-Васильковская, 46/9.
Кунинский Н. С., Прорезная, 18.
Кунич, Пушкинская, 18.
Купалов, Александровская, 15.
Куперман А., М.-Васильковская, 30.
Куперштах С. Г., Львовская, 7.
Куперштейн А. А., М.-Житомирская, 12, кв. 5.
Куршков Г. Л., Александровская, 19.
Купушкина, Михайловская 17, кв. 18.
Курганский, Кузнечная, 41.
Куржок К. С., М.-Благовещенская, 12.
Курзуков, Тарасовская, 3.
Куриленко, Полицейская, 14.
Курилинко, Совская, 7.
Курлянд, Наб.-Никольская, 7, кв. 12.
Курлинский А. Н., Хоревая, 2.
Курносов, Хоревая, 14.
Куровский Н. С., Б.-Васильковская, 112, кв. 2.
Курсак, Покровская, 8.
Курский С. Л., ул. Горовица, 8.
Курян И. Я., ул. К. Либкнехта, 130.
Кутак, Смоленская, 5.
Куткин, Златоустовская, 6/5.
Кутницкий Т. И., Львовская, 7.
Кутор Л. М., Фундуклеевская, 25.
Кутя С. Ш., Андреевский спуск, 29.
Кушельман М. И., Крещатик, 34, кв. 20.
Кушинова, ул. Энгельса, 17.
Кушнир, Б.-Васильковская, 32.
Кушнирский Б. Ш., Волошская, 22, кв. 7.
Куфаняс А. Н., Тургеневская, 10.
Куценко, ул. К. Маркса, 5.
Куценко А. И., Волошская, 17.
Куценко Т. Э., пл. Спартака, 11, кв. 11.
Куцай, Б.-Васильковская, 72.
Куцовский П., Кирилловская, 24, кв. 3.
Куцено, Дорогожицкая, 17.
Кучеренко Е., Николаевский пер., 24.
Кучеренко П. Н., Голубочицкая, 47—6.
Кучеров Л. И., Кузнечная, 20, кв. 9.
Кучлан, Б.-Подвальная, 6.
Кучумов Е. Е., Александровская, 47.
Кухлярский С. А., Тургеневская, 81, кв. 3.
Кухт Л. М., Гоголевская, 8, кв. 24.

Л

Лабович, Воскресенский пер.
Лавриченко А. С., Гоголевская, 23, кв. 1.
Лагутенко М. А., Б.-Подвальная, 11.
Ладо В. А., М.-Житомирская, 6, кв. 6.
Лазарев В. Г., Рогнединская, 1, кв. 4.
Лазарева Н. Г., Павловская 3, кв. 6.
Лазаренкий А. М., Хоревая, 34, кв. 4.
Лазарейник В., Андрушевский р.
Лазник Х. В., Воздвиженская, 16, кв. 10.
Лакерник М. И., Борисоглебская, 21, кв. 20.
Ламбед П. А., Голубочицкая, 62, кв. 4.
Ламперский, Рейтарская, 16.
Ламчен Г., ул. К. Либкнехта, 95.
Ламен, Вильская, 95.
Ландау, Крещатик, 25, кв. 122.
Ланецкий М. Ф., Волошская, 54, кв. 4.
Ланзич, Базарная пл.
Ланко Е. И., Гоголевская, 26.
Ланская М. М., Волошская, 17, кв. 1.
Ланне Г. Л., ул. Ленина, 4.
Ланер С. А., Богоутовская, 16.
Ларьков, Армейская, 2.
Ларионов, Федоровская, 9.
Ларионова Л. А., Тургеневская, 49, кв. 1.
Ларицкий М. М., Банная, 11.
Ласинский, Нивинская, 1.
Ласковой Ш. Л., Дмитриевская, 3/9.
Латвийский, ул. Воровского, 15.

Лаховский Л. Л., Кузнечная, 24/15, поставщик товара.

Лаховский Э. Ш., Бибиковский бульвар, 64.
Лацман, М.-Васильковская, 27.
Лебедев, ул. Революции, 17.
Лебедев, Трехсвятительская, 8/10.
Лебедев, Новая, 4.
Лебедев Т. М., Голубочицкая, 40, кв. 2.
Лебедкин, Крещатик, 8.
Лев Э., Институтская, 22.
Левин, Александровская, 41, кв. 12.
Левин, Львовская, 105.
Левин, Александровская, 7.
Левин, Батуринская, 10.
Левин, Московская, 4.
Левин А. Б., Караваевская, 43.
Левин А. С., Безаковская, 6.
Левин Г. М., Александровская, 40, кв. 12.
Левин Л. Л., Бибиковский, 18.
Левин М. Б., Крещатик, 22.
Левина И. Н., Путивлевская, 18.
Левенштейн Г. М., бульвар Шевченко, 11, кв. 5.
Левинтов С. Б., Мар.-Благовещенск., 12/5.

Левинсон М. Н., Крещатик, 41, кв. 65.

Левинсон О. С., зубной врач, Константиновская, 20/2.

Левит, Базарная, 14.
Левант Л. Д., Константиновская, 24.
Левинтан, ул. Пятакова, 78.
Левитас И., Кафедральная, 25.
Левитас Х. М., ул. Пятакова, 12, кв. 3.
Левитин А. Б., М.-Житомирская, 20, кв. 6.
Левитин А. М., Мерингговская, 6, кв. 22.
Левитин И. А., Михайловский пер., 30, кв. 6.
Левитин Ш., Борисоглебская, 17, кв. 15.
Левиц Л. И., Гоголевская, 4, кв. 3.
Левицкая, Тургеневская, 40, кв. 25.
Левицкая А. Н., Тургеневская, 24, кв. 19.
Левицкая Э. О., М.-Васильковская, 20/7.
Левицкий, Н.-Никольская, 15, кв. 15.
Левицкий, Смоляная.
Левицкий З., Боричев ток, 37, кв. 5.
Левицкий З. И., Гимназическая, 18.
Левицкий К. О., Никольско-Ботаническая, 13/9.
Левковский Я. С., Б.-Васильковская, 89, кв. 8.
Левкович, Гоголевская, 11, кв. 9.
Левченко С. Я., Миллионная, 16/5.
Легонов, Боричев ток, 3.
Легусьев Я. Я., Десятинный пер., 8/4.
Лезвецкий, Бассейная.
Лезнер Е. А., Голубочицкая, 47, кв. 12.
Лейбе, М.-Васильковская, 27/14.
Лейбман, Константиновская, 16.
Лейбман И. Я., Михайловский пер., 28, кв. 8.
Лейбов К. С., Бассейная, 4.
Лейбовский И. Х., Брест-Литовское шоссе, 36, кв. 1.
Лейтнес, М.-Васильковская, 2.
Лейтницкий Л. А., Александровская ул., 21.
Лейфенфельд В. Б., Святославская, 1.
Лейфман, Константиновская, 16/7.
Лейфман А. Х., Троицкий пер., 3, кв. 4.
Лейчкес Я. А., Крещатик, 36, кв. 9.
Лек, Петроградская, 18.
Лемберг И. А., Михайловская, 24, кв. 16.
Лемберг Х. И., Б.-Церковь.
Лемберский И. М., Лютеранская, 32/16.
Лемберт, Тарасовская, 19.
Лемперт М. Г., Михайловская, 1.
Лелте, ул. Энгельса, 4.
Лельчук Б. А., Безаковская, 20, кв. 17.
Лендерович Х. Б., Волошская, 44.
Лендерский, Волошская, 3—1.
Лендона М. Н., Смоляная, 62.
Лелецкий, Ольгинская, 2.
Ленович В. Н., Крещатик, 25, кв. 162.
Ленский А. Л., Анненковская, 24.
Ленский Б. А., Пушкинская 11, кв. 5.
Ленчик К., Ярковская, 28.
Линц, Липки, Виноградская, 7, кв. 1.
Леонов, Кузнечная, 48.
Леонов, Институтская, 36.
Леонов Г. Р., Николаевская, 6, кв. 8.
Леонов Л. М., Б.-Васильковская, 43—5.
Леонова, Жилянская, 7.
Леонова Ф. В., Гоголевская, 9, кв. 1.
Леонсон И. Л., М.-Житомирская, 12, кв. 1.
Лентович М. С., Десятинный пер., 7/10.
Лепейко М. И., М.-Васильковская, 12—7.
Ленин Н. А., Владимиро-Либецкая, 8.
Леранковский, Прорезная, 26.
Лерман, Прорезная, 16.
Лерман, Михайловская, 3.
Лерман Я., Шамраевская, 3.
Лернер, Наб.-Крещатик, 21.
Лермар, Институтская, 8, кв. 35.
Лернер Д. А., Институтская, 18, кв. 17.
Лерман О. М., Крещатик, 36, кв. 16.
Лерман М., Михайловская, 3.
Лескевич, Фундуклеевская, 63, кв. 3.
Лескес, Б.-Церковь.
Лескин С. Н., ул. Энгельса, 12.
Лесовой Д. А., Паньковская, 30.
Летырский Г. И., Дикая, 2.
Лешберг М. И., Крещатик, 39, кв. 6.
Лефлер, Красноармейская, 6.
Лечки Д. А., бульвар Шевченко, 46, кв. 10.
Лехнева А. М., Николаевская, 3, кв. 14.
Лехницкий А. Л., Белая-Церковь.
Лещ А. Л., Гоголевская, 1, кв. 5. кв. 5.
Лещенко, Фундуклеевская, 74.
Лещенко Б. Ф., Нижний Вал, 11.
Лещинская, Лукьяновская, 26.
Лещинский, Кирилловская, 23.
Лещинский Г. А., Мерингговская, 10, кв. 11.
Лещинский В. И., Андреевская, 12.

Лещинский И. А., мануфактурная торговля, Базарная, 15.

Лещинский Д. М., Волошская, 50, кв. 9.

Лещинский И. А., бумажная торговля, Константиновская, 10.

Лещинский С. А., Николаевская, 17/6.
Лещинский Я. М., Кузнечная, 20, кв. 16.
Либензон, ул. Воровского, 25.
Либерман, Каракульная, 7.
Либерман, Любарская, 13.
Либерман, Любарская, 13.
Либерман Д. Г., М.-Житомирская, 16 кв. 17.
Либерман Е. Ш., Столыпинская, 40, кв. 1.
Либерман К., Красноармейская, 43.
Либерман М. Д., Лабораторная, 21.
Либман И. Ф., Владимирская, 6/9.
Либович Я. Е., Бульварная, 32.
Либонкин Я., Синагоговская, 8.
Либсон И. З., Нестеровская, 16, кв. 8
Ливергант, Прорезная, 15, кв. 1.
Ливерман, М.-Васильковская, 20/23.
Ливи, Николаевская, 12.
Ливинская, Мерингговская, 8, кв. 2.
Ливитский Е. И., Бул.-Кудрявская, 7. кв. 18.
Ливицкий Л. В., Гончаровская, 18.
Ливщиц М. Г., Тургеневская, 1.
Ливщиц Х. Д., Набережная, 4.
Ливщиц, Александровская, 37а.
Ливщиц М. О., Банная, 16.
Ливщиц Ю., Фундуклеевская, 59 кв. 8.
Ливщиц Ю. С., Ольгинская, 2, кв. 6
Лигоричиц, Ник.-Ботаническая, 8.
Лидин В. А., Николаевская, 10, кв. 13.
Лизевич П. А., Десятинный пер., 7/1.
Лямине В. А., Десятинный пер., 3/10
Лилоблавский, Константиновская.
Линтов Е. Д., Константиновская, 31/6.
Линдин М. М., Хоревая, 35/21, кв. 2
Линдогин, ул. Свердлова, 16.
Линский С. И., М.-Васильковская, 20, кв. 18.
Линчевский И. Ф., Голубочицкая, 89, кв. 2.
Линьков А. Я., ул. Воровского, 28.
Липец, Александровская, 75.
Липецкая, Тарасовская, 23.
Липко В. Ф., Б.-Васильковская, 49/10.
Липковская, Жилянская, 89б, кв. 3.
Липман М. Д., ул. Гершуни, 42, кв. 11.
Липовецкая З. А., Мало-Фонтанная, 4.
Липовецкая Ш. П., М.-Васильковская ул., 19.
Липовецкий А. И., Лютеранская, 26.
Липовецкий, Крытый рынок, 22.
Липская З. Н., Павловская, 27, кв. 9.
Липский С., Волошская, 34, кв. 3.
Лисевич А. М., Дмитриевская, 104.
Лисенко Д. В., Тверская, 29.
Лисенко С., Десятинный пер., 7/4.
Лисица Л. Л., Братская, 9, кв. 5.
Лисица М. А., Софиевская, 4, кв. 4.
Лисичкин, Жилянская, 35/7.
Лиснова, Пекарская, 13.
Лисов К. Ф., Брест-Литовское шоссе, 58, кв. 10.
Лисовский В. А., Волошская, 22, кв. 6.
Листицкий, Борисоглебская, 16/4.
Лисянская, Волошская, 56.
Лисянская, Волошская, 54.
Лисянский Ш. Х., Б.-Васильковская, 12, кв. 2.
Литбой, Боричев ток.
Литван, бульвар Шевченко, 31, кв. 6.
Литван А. З., ул. Воровского 29.
Литвин, Кузнечная, 15.
Литвин, Данилевская, 15.
Литвина И. Г., Набережная, 22.
Литвиненко, Дорогожицкая, 45.
Литвиненко В. К., Миллионная, 14/5.
Литвиненко С. Т., Миллионная, 13, кв. 6.
Литвинов, Набережная, 3.
Литвинов, ул. К. Маркса, 17.
Литвинов И. Р., Николаевская, 12—45.
Литвинова А. И., Лабораторная, 21.
Литвинова, ул. Зарудного, 24, кв. 16.
Литвинский, Пекарская, 13.
Литинский, Жилянская, 35, кв. 2.
Литвинский Н., Андреевский спуск, 3,
Литко, Андреевский спуск, 9.
Литовский, Оболенская, 17.
Лишак А. В., Б.-Васильковская, 77, кв. 5.

Лифор, Мельничная, 22.
Лифор В .Я., Прининская, 3а, кв. 2.
Лифшиц С. О., Набережно-Никольская, 7, кв. 12.
Лихверов Е. Л., Полицейская, 16.
Лихнякович Г. С., Крещатик, 52.
Лиховецкий, Новая ул., 2/4.
Лихотерстов В. М., Прорезная, 2, кв. 69.
Лищий, Трехсвятительская, 8.
Лищинер, Львовская, 17.
Лищенко, Тарасовская, 4.
Лобанов А. Д., Нижний Вал, 9.
Лобач А. В., Гоголевская, 2, кв. 4.
Лобов И. И., Павловская, 10.
Лобовский, Золотоворотская, 13.
Лобуцкий К. Г., Дмитриевская, 59.
Ловинский, Константиновская, 57.
Ловицкая Л. Л., Институтская, 27.
Логвин, Марьинская, 75.
Логвин И. Г., Столыпинская, 32, кв. 23.
Логвинет, Марьинская, 75.
Логвиненко Я. Е., Б.-Церковь.
Логвинок, Красноармейская, 43/11.
Логвинская Ф., Крещатик, 25, кв. 181.
Лоев А. М., М.-Васильковская, 9/8.
Лоев М. А., М.-Житомирская, 5, кв. 28.
Лоевский И. М., Хоревая, 33/33.
Лозеник Ш. Б., Бибиковский бульвар, 39.
Лозовик В. А., Хоревая, 27/16.
Лозовский Ш. Ш., Павловская, 11. кв. 10.
Локадыр, Михайловская, 28.
Локатерец, Прозоровская, 28.
Локатерев, Нестеровская, 26.
Локонин, Ярославская, 25/10.
Локшин, Фундуклеевская, 63, кв. 6.
Ломовцев, Гоголевская.
Ломковская, Кузнечная, 4.
Ломоносов А. С., Павловская, 22, кв. 8.
Лонгвин А. Д., Крещатик, 50, кв. 23.
Лонашин, Прорезная, 5.
Лонашин, Златоустовская, 73.
Лонеме, Введенская, 40.
Лонтенштейн К. В., Спасская, 16/4.
Лосев А. А., Фундуклеевская, 51.
Лоссовский Л. Г., ул. Ленина, 38.
Лох, Павловская, 4, кв. 37.
Луганов Ф. В., Голубочицкая, 11, кв. 11.
Лугвин Е. В., Голубочицкая, 63, кв. 3.
Лудман, Мериговская, 2, кв. 6.
Лужавский, Базарная, 17.
Лужовский, Гоголевская, 4, кв. 5.
Луйк, Братская, 9.
Луйко, Хоревая, 2.
Лукачев А. Т., Дмитриевская, 14.
Лукашевич, Некрасовская, 6/7.
Лукашевич Д. П., ул. Зарудного, 24, кв. 11.
Лукашевский Е. П., Рогнединская, 1—6.
Лукашин А. В., Александровская, 90.
Лукацкий И. Э., Братская, 9, кв. 3.
Лукин Х. Н., Притыско-Никольская ул., 4.
Луковнин П. А., Голубочицкая, 81, кв. 13.
Лукьянова, Виноградная, 5.
Лук'янец Д. П., Нестеровская, 4, кв. 9.
Лумейский Б. М., Святославская, 2.
Лумельский Л. А., ул. Короленко, 3.
Лумильский Ш. В., бульвар Шевченко, 55.
Луначарская С. Н., Владимирская, 4/6.
Лунченко, Златоустовская, 44, кв. 6.
Лупинский А. Д., Крещатик, 25, кв. 144.
Лурье, Банковская, 1.
Лурье М. А., М.-Житомирская, 16, кв. 12.
Луфер Е. К., Николаевская, 3, кв. 1.
Луфер Х. А., Стрелецкая, 26, кв. 12.
Луц А., Мещанская, 48.
Луценко Н. М., Рыбная, 10/12.
Луцкий Д., Киевская, 68.
Луцкий С. Г., Крещатик, 37, кв. 1.
Лучанская Б. А., Крещатик, 25, кв. 167.
Лучицкая М., Институтская, 24/1.
Лучко, М.-Васильковская, 37.

Лучшее белье и мануфактура «Германъ», ул. Воровского, 31.

Любельский А. А., Мериговская, 10, кв. 29.
Любовский Ф. И., Б.-Васильковская, 126, кв. 6.
Любомирский М. А., Михайловская, 13/26.
Любомирская И. М., Михайловская, 5, кв. 11.
Любомирский, Пролетарская, 48, кв. 20.
Любомирский И. Г., Нижний Вал, 19.
Любомирский, Кузнечная, 48.
Любошиц, Александровская, 30.
Людмирская, Ростанская, 27/1.
Людмирская Ц. А., Терещенковская, 13, кв. 4.
Люженбург А. П., ул. К. Маркса, 4.
Люзмер А. Н., Б.-Житомирская, 8, кв. 3.
Люмен, ул. Воровского, 12.
Люсин, Сретенская, 32.
Люботирин, Жилянская, 41.
Лютрик С. С., Чеховская, 11.
Лютый Д. А., Лизогубовская, 17.
Лютый П. Э., Лютеранская, 6.
Лысых, Совская, 1.
Лычаг Я. Ф., Жилянская, 39, кв. 6.
Львов, Тургеневская, 27, кв. 11.
Львов А. Л., ул. Октября, 18, кв. 28.
Львовская, Ярославская, 10.
Ляхов, Институтская, 13.
Ляхова Е. А., Институтская, 32.
Ляхович Ф. П., Львовская, 41, кв. 4.
Лященко И. М., Рыбная, 17/4.
Лященко, Константиновская, 28.
Лященко Е. Д., Владимирская, 14/20.

М

Маалевич, Пироговская.

Магазин Всероссийского Гос. об'единения Главшвеймашина, ул. Воровского, 36.

Магазин дорожных вещей и готового платья «Универсаль», ул. Воровского, 36.

Магазин «Индустрия», Прорезная ул. 26.

Магазин «Марс», ул. Воровского, 38.

Магазин «Лион», ул. Воровского, 38.

Магазин «Люкс», ул. Воровского, 4.

Магазин специальной обуви, ул. Воровского, 52.

Мавжу, Б.-Житомирская, 36.
Мадор А. Л., Жилянская, 24.
Маев, Константиновская, 35.
Маевский, Мокрая, 2.
Маевская, Дмитриевская, 4.
Маевский А. С., Крещатик, 47, кв. 1.
Маевская Н. А., Рыбальская, 9/5.
Маевская М. Л., Гоголевская, 10, кв. 2.
Мажиневский, Реденжуковская, 22.
Мазалов, Киевская, 6.
Мазор, ул. Пятакова, 26.
Мазорь О. О., Б.-Бульварная, 73/17.
Мазов Р. С., Юрковская, 46.
Мазор С. В., Братская, 13, кв. 1.
Мазур, Столыпинская, 53.
Мазур И., Заводопрома, 28.
Мазур Н. Ш., Рейновская, 61.
Мазуренко А. Н., Голубочицкая, 91, кв. 136.
Майзенберг А. В., Львовская, 7.
Майман И. Н., Любарская, 8.
Майман С. Н., Любарская, 8.
Майзлик И. М., Крещатик, 25, кв. 43.
Майзус Г. Е., Андреевская, 2, кв. 9.
Майорчик А. С., Михайловская, 9/4.
Майстер С. Ф., ул. Октября, 16, кв. 72.
Майстер, Деловая, 5.
Макан, Пролетарская, 19.
Макаренко Е. А., Братская, 17, кв. 6.
Макаров И. З., Николаевская, 12, кв. 44.
Маклевский А. Ю., Б.-Васильковская, 7/3.
Маклевкашан, Нестеровская, 30.
Максеев, Нестеровская, 17—16.
Максимов, Лютеранская, 24.
Максимов, Ильинская, 10.
Максютникова Д. М., ул. Зарудного, 24, кв. 10.
Малаев А. Г., Крещатик, 43, кв. 11.
Малапит, Пушкинская, 9,
Малахов Г. К., ул. Пятакова, 4, кв. 31.
Малахов И., Волошская, 10, кв. 18.
Малаш Е. А., Голубочицкая, 97, кв. 8.
Машковский Н. М., Хоревая, 39, кв. 40.
Малиман А. Е., Михайловский пер., 27, кв. 4.
Малин П., Запровальная, 2.
Малинский В., Андреевский, 8, кв. 35.
Малинский Л. И., Б.-Васильковская, 20/7.
Малинская М. Х., Караваевская, 11/11.
Малининский, Хоревая, 31, кв. 16.
Малинский, Кадетская.
Малинский Б. Я., Деловая.
Малиняк П. Т., Волошская, 22, кв. 13.
Малкис Р. Т., Спасская, 3.
Малкова А. Ф., Шоссейная, 24.
Малов, Гоголевская, 3, кв. 1.
Маловицкий П. З., Крещатик, 40, кв. 5.
Малинка, Волошская, 36, кв. 29.
Молодиченко П. П., Михайловская, 7, кв. 3.
Моложер, Безаковская, 20.
Малютин Н. А., Крещатик, 19. кв. 3.
Малютин М. В., Михайловская, 7, кв. 7.
Малютинка К. К., Голубочицкая, 70, кв. 7.
Малясен М. Л., М.-Васильковская, 20/2.
Малыжин, Пушкинская, 91.
Малын И. К. Гоголевская, 3, кв. 15.
Мальц, Б.-Подвальная, 4.
Мальцов, Анненковская, 21.
Мамбиш В. Б., Деловая, 19.
Мамфиевский М. В., Б.-Кудрявская, 1.
Мамит С. Н., Банковая, 11.
Маморский, Кирилловская, 23.
Манаков В. А., Б.-Владимирская, 79/18.
Манастырский, ул. Урицкого, 23.
Мандель Я. Х., Ильинская, 46.
Мандельберг, Дмитриевская, 10.

Мандельванго, пивная «Товарищество», Мариино-Благовещенская, 25.

Мандельштейн Е. М., Караваевская, 23, кв. 1.
Манжеран И. А., Андреевский спуск, 11, кв. 2.
Манжукин, Левандовская, 23.
Манзалов Л. Б., Дмитриевская, 16.
Манзон, ул. Борохова, 15.
Манев, Лазаревская, 12.
Маневич А. И., Борисоглебская, 21, кв. 17.
Маник А. Л., Жилянская, 49, кв. 1.
Манилов, Девичья, 10.
Манин, Екатеринославская, 3.
Манилов, Острожская, 21.
Манковский, Житомирская, 41.
Манов В. М., Хоревая, 29/12.
Манцева Т. И., ул. Ленина, 20/19.
Манукянс Н. И., ул. Короленко, 16.

Мануфактура «Жако», ул. Воровского, 42.

Мануф.-Галантер., обувный магазин «Модерн», ул. Воровского, 48.

Манюк, ул. Революции, 35/26.
Мансеенко А. И., Дегтеревская, 13.
Манчин В. М., Владимирская, 68а.
Маник И. Д., Рыбная, 17/3.
Марванюк, Спасская, 4.
Маргоская И. И., Б.-Васильковская, 10/5.
Мариненко А. П., Б.-Житомирская, 11/2.
Мараолин Г. С., Костельная, 6, кв. 33.
Маргулис, Набер.-Никольская, 1.
Маргулис С. М., Крещатик, 45, кв. 16.
Маргулин А. С., Б.-Житомирская, 19.
Маргулис, Хоревая, 32, кв. 9.
Маргулис, Пушкинская, 41.
Маргулис, Караваевская, 18.
Маргулис А. М., Б.-Церковь.
Маргулис В. М., Б.-Васильковская, 38/13.
Маргулис Л. Н., Кузнечная, 10, кв. 9.
Маргулис М., Рейтарская, 16, кв. 2.
Маргулис С. Л., Кузнечная, 18, кв. 6.
Марин, Константиновская, 22
Марин, Московская, 18.
Марин, Андреевский спуск, 19.
Марин, ул. Ленина, 8.
Марин Л. Д., Владимирская, 54.
Маринкевич, Жилянская, 2/7.
Мартинев А. О., Борисоглебская, 10, кв. 3.
Маркевич В. К., Полтавская, 1/82.
Маркензан, Львовская, 15.
Маркевич М. Г., Рыбная, 27/4.
Маркеров М. М., Стрелецкая, 1, кв. 11.
Маркин, Житомирская, 15.
Маркин, Константиновская, 45.
Маркин, Фундуклеевская, 17.
Маркин Н., Кирилловская, 23.
Маркин Л. Г., Столыпинская, 20,кв.29.
Маркман Г. А., Крещатик, 25, кв. 100.
Марков, Васильковская, 12.
Марков Р. И., Николаевская, 12—59.
Маркова Н. И., Пушкинская, 31/9.
Маркович, Костельная.
Маркович М. М., Галицкая пл. 2/4.
Марон, Борисоглебская, 21.
Мароновский Х. Г., Андреевский сп.
Мартвин, ул. Скобелева, 19.
Мартыненко Я. Т., Кожемякская, 2.
Мартынов, Михайловская, 16.
Мартынюк И. А., Гоголевская, 4,кв. 14
Мартышенко, Б. Церковь.
Маругова А. А., ул. Пятакова, 4, кв. 7.
Марункевич, Чеховская, 131.
Марцева М. И., Брест-Литовское шоссе, 25, кв. 5.
Марцинковский О. М., Миллион, 7/1.
Марченко, Хоревая, 11.

Марченко В. А., сапожный мастер, Голубочицкая, 91, кв. 3.

Марченко С. И., Чеховская, 11.
Марчук В. О., Житомирская, 3.
Маршевский С. М., Нестеровская, 16, кв. 29.
Маршова А., Низовая ул., 7.
Мирьяновский, Владимирская, 12/12.
Марьяновский Е. Н., ул. Короленко, 12.
Массе В. А., Левашовская, 8, кв. 20.
Масно С. Я., Юрковская, 9.
Масичен, Владимирская, 45.
Масиянкин, Ярославская, 18.
Маскевич В. В., Лабораторная, 20.
Масловский, Туровская, 28.
Масленко И. Х., Кузнечная, 22.
Маслов, Екатеринославская, 17.
Маслов В. Л., Виноградная, 4.
Мастеровой И. М., Б.-Подвальная, 25, кв. 33.
Мастеропуло П. А., Б.-Васильковская, 30, кв. 3.

Мастерская трудовой артели рабоч. и служ. б. «Граф и Компания», Крещатик, 33, во дворе.

Матвеев А. М., Брест-Литовское шоссе, 32, кв. 2.
Матвеев, Воздвиженская, 64, кв. 11.
Матвеева, Левашовская, 34.
Матвеева, Базарная, 3.
Матвеенко А. В., Жилянская, 61, кв.3.
Матвейчук, Нестеровская, 23.
Матвейчук, Тарасовская, 6.
Матвейчук, Назарьевская, 11.
Матвейчук К. А., Крещатик, 15.
Матенко, Роменская, 50.
Матенко, М.-Васильковская, 12.
Матковский И. И., Рейтерская, 37.
Матора, К. А., Кирилловская, 84
Матусов Ш., Пекарская, 8.

Матушов Л., галантерейная торговля, Константиновская, 10.

Матухненко М. И., Павловская, 18, кв. 4.
Матюк А. Д., Миллионная, 9/47.
Матюхин Т. Ф., Павловская, 8, кв. 2.
Мафилин С. А., Михайловская, 9.
Мафриан Е. К., Столыпинская, 28, кв. 19.
Маховер, Новая, 4.
Маховский, Волжская, 25.
Мац А. Х., Дмитриевская, 51, кв. 1.
Мац И. С., М.-Васильковская, 27/1.
Мацнева В. И., Б.-Подвальная, 14/5.
Мацинина Б. С., Анненковская, 17.
Мачин З. Р., Жилянская, 13, кв. 22.
Мачдик М. А., ул. Зарудного, 24, кв. 13.
Машкевич С. Г., Бибиковский, 18.
Машленас М. А., Лабораторная, 27.
Мащенко О. Д., Львовская, 75.

Маютин, мануфактурная торговля, Соборная пл., 45.

Маяц, Михайловская, 3.

Медведев, Гоголевская, 27, кв. 5.
Медведовский, Андреевский спуск, 1, кв. 1.
Медведский, Хоревая, 35.
Медведский, Волошская, 50, кв. 9.
Медведовский, Фундуклеевская.
Мединов, Крещатик, 28.
Мединский, М.-Васильковская, 1.
Мединский Б. М., Кузнечная, 8/12.
Мединский И. В., Михайловская, 3.
Медущенко А. Л., Шляповская, 8/27.
Меер Ф., Столыпинская, 21.
Меерзон А. А., Б.-Васильковская, 44, кв. 4.
Месрович, Жилянская, 20.
Межерицкий, Спасская, 29, кв. 10.
Межиров, ул. Борохова, 46.
Мезирицкий Б. Х., Кирилловская, 46.
Мезько М. Ф., Голубочицкая, 53, кв. 3.
Мейтин А. С., Б.-Владимирская, 68/2.
Мектедж, Степановская, 39.
Мелашец Д. Б., Межигорская, 18.
Меленчук, Рогачевская, 15.
Мелкин, Киевская, 108.
Меламет М. А., Хоревая, 31/12.
Меламуд, Хоревая, 1.
Мельденувой А. Б., Мирная, 9.
Мельник Н. И., М.-Васильковская, 27.
Мельников, Константиновская, 41.
Мельников В. М., Б.-Васильковск., 11.
Мельников О. А., Пушкинская, 29.
Мельникова А. З., Крещатик, 15.
Мельняков В. Ф., Нестеровская, 8, кв. 5.
Мельниченко, Дмитриевская, 64.
Мельченко, Кузнечная, 38.
Мельченко А. К., Хоревая, 24.
Мельниченко К. Т., Голубочицкая, 93, кв. 20.
Мельцев, Хоревая, 34.
Мельцев, Жилянская, 7.
Мельче, ул. Пятакова, 44.
Мелиса, Пекарская, 22.
Менцель К. А., Крещатик, 54, кв. 14.
Мень П. Б., Волошская, 22, кв. 4.
Мерзляк И. А., Тургеневская, 81, кв. 19.
Мерис, Введенская, 14.
Мериик, Чудновская, 18.
Мерцалов, Тургеневская, 23.
Мерович Б., ул. Пятакова, 10.
Мерьюрин А. Е., Крещатицк. пер., 3, кв. 25.
Месентов, Рейтарская, 8.
Месонжик С. Я., Николаевская, 12/43.
Местецкая Я. Н., Институтская, 14.
Метелица М. Д., Воздвиженская, 20, кв. 5.
Метлицкий Х. М., Волошская, 22, кв. 3.
Метницкий З. П., Рогнединская, 3/15.
Метц, Тарасовская, 16.
Метенберг Н., Константиновская, 24.
Мехнова Д. Ф., Михайловская, 37.
Мещанская, Э. Б., Жилянская, 124.
Мид, Дмитриевская, 28.

Мизрукин И. Б., зубоврачебный кабинет, Нижний Вал, 17.

Миллер П., Воздвиженская, 68, кв. 10.
Миллер Д. Е., Костельная, 8, кв. 5.
Миловидов М. А., Караваевская, 43.
Милованова Н. В., Штабной пер., 4.
Милютин Е. Н., ул. Короленко, 22/7.
Милюкис, Златоустовская, 7.
Мильков И. М., Кожемякская, 1, кв.26.
Мильштейн, Кузнечная, 48.
Малюренко Н. Д., Крещатик, 15.
Минваш, Гоголевская, 10, кв. 5.
Миндин М. З., Бульвар Шевченко, 31, кв. 9.
Миндлин Л. С., Банковая, 16.
Миндюк Ф. П., Суворовская, 16, кв.12.
Миневич К. Г., Крещат. пер., 3, кв. 20.
Миненчук, Благовещенская, 17.
Минковский Э. Т., Бассейная, 4.
Минкодокучков И. Д., Крещатик, 11, кв. 8.
Минц, Ольгинская, 4.
Минчин М. З.,Б.-Васильковская, 40, кв. 9.
Миняйло Л. С., Гоголевская, 37, кв. 7.
Миньковский М. Г., Красноармейская, 26/20.
Миргородская, Н., Генеральная, 9.
Мирецкий, Офицерская, 16.
Мирецкий А. Н., Михайловская, 8, кв. 3.
Мирецкий Е. Г., Крещатик, 25, кв. 138.
Мирецкий П. Н.,М.-Васильковск., 9—9.
Миргаева Н. П., ул. Пятакова, 113/7.
Мириминская, Петроградская, 6.
Миркин М., Волошская, 36, кв. 17.
Миркина П. Е., Волошская, 17, кв. 4.
Мирко, Б.-Подвальная, 29.
Мирник, Покровская, 25.
Мироненко, Крещатик, 25.
Мироненко, Ицековицкая, 42.
Мироненко, Тургеневская, 58, кв. 1.
Миронов В. С.,Львовская пл.
Мирошников П. Г., Крещатик, 15.
Мирошников Р. Д., Павловская, 20, кв. 12.
Мирский В. Е., Михайловский пер., 9, кв. 18.
Мирташев, Гоголевская, 10, кв. 7.
Мирчевский А. В., В.-Васильковская, 126, кв. 2.
Миссель, Анненковская, 2.
Мисунжник К. Э., Голубочицкая, 95, кв. 12.
Мительман, Жилянская, 3.
Митеров, Совская, 11.

Митман, зубной врач Гимназическая, 1, кв. 1.

Митницкий Л. А., Александровская, 21.
Митрофанов И. Д., Костельная, 8—7.
Митрофанов Л. А., Голубочицкая, 70, кв. 9.
Михайлов М. М., Волошская, 10, кв. 4.
Михайлов С. К., Марьинская, 7.
Михайлова М. Н., Крещатик, 41, кв. 11.
Михайлова М. Н., Крещатик, 41, кв. 11.
Михайлович Д. С., Трехсвятительская, 8/6.
Михайловский Я. Ю., М.-Житомирск., 20, кв. 65.
Михвецкий, Жилянская, 116.
Михеев А. А., Голубочицкая, 52, кв.15.
Михновская М. П., Павловская, 2, кв. 7.
Мищенко, Базарная, 18.
Мищенко, Николаевская, 6.
Мищенко, Дорогожицкая, 27.
Мищенко, Безаковская, 22.
Мищенко, Бассейная, 7.
Мияр, Александровская, 47.
Минхович И. И., ул. Зарудного, 17.
Мовчан Я. Н., Братская, 13, кв. 14.
Могилевич Н. Б., Кузнечная, 20, кв. 2.
Могилевский Д. Л., Б.-Васильковская, 43, кв. 27.
Могилевский Б. П., Б.-Васильковская, 43, кв. 27.
Могилкин И. А., Жилянская, 101, кв. 4.
Модерад, Марьинская, 151.
Модфиц Л. К., бульвар Шевченко, 46.
Модин, Новая, 2.
Модлирский Х. Ц., Наб. Крещатицк., 16.
Модун, Бибиковский бульвар, 43.
Мойшин, Фундуклеевская, 21
Можейко А., Крещатик, 25, кв. 169.
Мозыренко, Горичевская, 22.
Мокринин Н. И., Инсилатьевская, 7.
Молдован О. Б., Пекарская, 9.
Молнв, ул. Зарудного, 24, кв. 14.
Молодичнко П. П., Михайловская, 7.
Молчанова, Николаевская, 4.
Молочко А. Д., Миллионная, 13/5.
Момох, Кирилловская, 15.
Монастырский, Николаевская, 51.
Монастырский Л. С., Александров.42.
Монт М. Я., ул. Энгельса, 3, кв. 5.
Мордерг Д. М., Б.-Васильковская,81/7
Моркевыч К. Е., Павловская, 25, кв. 1.
Морнин, Лицейская, 18.
Мориис К. Л., Сумская, 5.
Мороз, Марьинская, 16.
Мороз А. П., Ярославская, 4, кв. 28.
Мороз И. Р., Караваевская, 11/7.
Мороз М. Д., Пушкинская, 31/1.
Морозов Н. Д., Рыбальская, 9/7.
Морозов И. Н., Павловская, 4, кв. 4.
Морозов П. С., Б.-Васильковская, 17.
Морозова, Московская, 23.
Мосин А. В., Житомирская, 31.
Мосин А. Т., Совская, 16.
Москанюк, Прорезная, 13.
Москвичев, Тургеневская, 38, кв. 3.
Москвич Г. Л., Бульварная, 1.
Моспанюк И. И., Павловская, 27, кв. 8.
Мосницкая Д. М., Дмитриевская, 61, кв .4.
Мосунж О. А., Миллионная, 18.

Мастафилик, биллиардная, ул. Пя- 25, кв. 6.

Моторнюк Н., Мирная, 8, кв. 8
Мошарский Л. П., Совская, 17/19.
Мощев, Борачев пер., 43.
Мрукс, Павловская, 17, кв. 9.
Мудератский И. И., Лютеранск., 32/6.
Мудрова С. А., Спасская, 21.
Мужелко Н. К., Михайловская, 10, кв. 11.
Музыка И. О., Миллионная, 14.
Музыка Т. В., Тургеневская, 29, кв. 10.
Мукашевский Л. Т., Павловская, 12.
Мурлычев М. И., Голубочицкая, 95, кв. 5.
Мурак С. Т., Александровская, 23.
Мурашко В. Ф., Крещатик, 15.
Мушенко И. М., Павловская, 27, кв. 1.
Мурузиди Г. И., Крещат. пер., 3 кв, 12.
Мусудаки Ф. Д., М.-Житомирская, 5, кв. 18.
Мушкин, Киевская, 30.
Мыркин, Лазаревская, 5.

Н.

Навак Б. С., Крещатик, 41, кв. 61.
Наваренко Б. С., Крещатик, 25, кв. 183
Навроцкая В. А., Караваевская, 23, кв. 2.
Нела С. И., ул. Революции, 41.
Нагорный Б. Г., Пушкинская, 6.
Нагорская Д. И., Пушкинская, 11а.
Надебский И., Кирилловская, 22/35.
Надеин, Гоголевская, 8, кв. 1.
Нажвин Л. Г., Спасская, 4.
Назар А. Ш., Гоголевская, 2, кв. 6.
Назаренко, Солохинский пер., 7.
Назаренко П. П., Караваевская, 23/6.
Назарьенц, Константиновская, 4.
Найдес, Мерииговская, 7, кв. 12.
Найдис Л. И., Кирилловская, 18.
Нанулов В. М., Костельная, 6.
Нанман Л. А., Низовая пл. 2.
Народецкий А. Б., Михайловская, 8, кв. 3.
Народецкий Б. Е., бульвар Шевченко, 5, кв. 25.
Народницкая, Красноармейская, 2.
Насоновский З. А., Базарная ул., 5.
Наталер, Крещатик, 35.
Натанзон Д. М., Рогнединская, 2/9.
Натанзон М. Г., Пушкинская, 37/1.
Натанзон Я. М., ул. Маркса, 24.
Натензон, Пушкинская, 31.
Наум, Гоголевская, 8, кв. 7.
Наумов, Константиновская, 52.
Наумов Л. Г., ул. Маркса, 8.
Наумович Б., Нигулевская, 12.
Нафтунин Д. К., Гоголевская, 7.
Нахутин И. Г., Фундуклеевская, 52.
Нахутовский, Кирилловская, 112.
Набрях Х. И., Б.-Васильковская, 41/3.
Невер М. А., Николаевская, 2—33.
Невеселов Б. П., Михайловский пер., 6, кв. 1.
Негадаев, Жилянская, 18.
Негров, М.-Васильковская, 6.
Негров А. Т., Бассейная, 6/4.
Неделин М. Е., ул. Спартака, 2, кв. 37.
Недзвяковская П. Д., бульв. Шевченко, 25, кв. 3.
Недобот А. П., Кловская, 4/20.
Неезе Е. Н., Крещатик, 45, кв. 1.
Незов, Фундуклеевская, 12.
Неизвестный, Мерйнговская, 16.
Нейман В. Х., Низовая, 2.
Некотюк З. Н., Николаевская, 10.
Нем М. М., Гоголевская, 14, кв. 15.
Немеиман Я. М., Михайловская, 14, кв. 3.
Немец А. А., Лабораторная, 27.
Немировская Е. С., Левашовская, 30—35
Немеровская Ф., Андреевский спуск, 7, кв. 3.
Немеченко Д. С., Крещатик, 25, кв.159.
Немировский Я. О., Крещатик, 25, кв. 171.
Немолодышев А. В., Львовская, 75.
Нестеров, Терещенская, 7.
Нестеров, Подвальная, 12.
Нестеренко, Львовская, 62.
Нефедов, Гоголевская, 3, кв. 8.

Нефтесиндикат, Александров., 33.

Нехамкин ,Ботаническая, 22.
Нехотянов О. С., Львовская, 7.
Нехотяицкий, Сосновская, 41.
Нибаницкий И., Голубочицкая, 97, кв. 9.
Никитин В. И., Лабораторная, 22.
Никитин Д. Б., Межигорская, 16.
Никитенко, Волошская, 43.
Никифоров И., Жилянская, 75, кв. 2.
Никифоренко И. В., Дорогожицкая, 8.
Никлухин, Кудрявская, 7.
Николаев, Александровская, 12.
Никон, Гоголевская, 8, кв. 22.
Николаев, Покровская, 7.
Николаев, Николаевская, 10.
Николаев Б., Владимирская, 46.
Николаев Г., Андреевский спуск, 15.
Николаева М., Воздвиженская, 66, кв. 9.
Николаев М. Н., Житний базар, 2.
Николаева, Тургеневская, 62.
Николаева А. П., Ильинская, 5, кв. 5.
Николаева, Скобелевская, 4.
Николаевский, Сосновская, 70.
Николаевский Г. Н., Пушкинская, 6.
Николаевский С. Л., Николаевская, 10, кв. 13.
Николаенко, Вокзальная, 13.
Николенко И. М., Бибиковский, 18.
Никольский, Хоревая, 15.
Нимелович, Трехсвятительская, 18/6.
Нирберг М. М., Столыпинская, 43.
Нисовицкий Э. А., Косой пер., 11.
Нитченко Е. Р., Жилянская, 120.
Нихаленко, Жилянская, 37.
Ницкая К. Ф., Кирилловская, 11/11.
Ницкий Л. Л., Верхний Вал, 4.
Ничипоренко А. Я., Лабораторная, 27.
Ницук Н. Ф., Караваевская.
Новик С., Гимназическая, 19.
Новик, Гоголевская, 7, кв. 8.
Новиков, Житомирская, 10.
Новиков, Златоустовская, 42.
Новиков А. С., Миллионная, 14/3.
Новиков И. И., ул. Воровского, 28.
Новиков С. П., Дорогожецкая, 18.
Новиков С. П., Фундуклеевская, 29.
Новикова А. Н., Никольско-Ботанич., 1/23.
Новосельский М., Крещат. пер., 3, кв. 11.
Новосельцов А. Б., Шляповская, 8/26.
Новицкий, Виноградовская, 11/7.
Новицкий, Б.-Васильковская, 121.
Новицкий, Павловская, 1, кв. 9.
Новицкий Л., Ярославская, 20.
Новорудский М. С., Б.-Васильковская, 35, кв. 1.
Новодей, М.-Житомирская, 12.
Новоселовский, Думская пл., 7.
Нодточий, Златоустовская, 6.
Нонич Я. С., Торговая, 57.
Носановский С. С, Дмитриевская, 18.
Носачинский М. С., Лесная, 21.
Носилевич Л., Смоляная, 9.
Носальщиков Л. С., Богоутовская, 7.
Носов, Коммерческая, 5/11.
Носовский А. И., Московская, 44.
Нугер, Волошская, 30, кв. 1.
Нуда, Николаевская, 5.
Нудельштофер Б., Любарская, 13.
Нудлин, Тарасовская, 6.
Нукович М. Ш., Безаковская, 5.
Нумеровский, Московская, 23.
Нутерман, Степановская, 27.
Нухемович Д., Владимирская, 77/8.

О.

Обадлин, Тарасовская, 23.
Обломков-Чернова, Виноградская, 16,
Обозный, Трехсвятительская, 19/11.

Обувь «Виффавэ», ул. Воровского, 37, кв. 3.

Ований Р. С., ул. Нестерова, 27.
Овецкая Б. Б., Марьино-Благовещенская, 137.
Овруч Л. М., Полицейская, 29.
Овсянников А. В., Кожемякская, 2.
Овсянников К. Л., Фундуклеевская,46.
Овсянников С. Я., Голубочицкая, 64, кв. 7.
Овчаров, Константиновская, 9.
Овчарук О. Н., Трехсвятительск., 18/7.
Оганесанская С., Б.-Васильковская,84.
Огинский В. С., Совская, 6.
Одеибургер, Юрковская, 35.
Один, Павловская, 7, кв. 21.
Одинаков, Деловая, 14.
Одинаков, ул. Нероновича, 14.
Оекмалянц, Жилянская, 102.
Озерная З. Н., Гоголевская, 21, кв. 18.
Озеров Г. Л., Путянская, 8.
Озерянский Б. Б., Тургеневская, 24, кв. 13.
Ойзбура, Жилянская, 101.
Ойслер Е. Е., Васильковская, 23, кв.5.
Окороков М. М., Костельная, 8, кв. 10.
Окс М. Г., Павловская, 22, кв. 6.
Окулич Э. С.,Миллионная, 9/3.
Оладзин Е. Г., Подвальная, 18.

Олеарская А. П., Миллионная, 10/3.
Олевский, Крещатик, 25, кв. 117.
Олевский М., Кирилловская, 22, кв. 2.
Олевский М. А., Кирилловская, 22, кв. 2.
Олексеенко И. Л., Рейтарская, 37, кв. 10.
Оленьева, Б.-Васильковская, 118.
Олехнович А. И., Владимирск., 4/10.
Олинман, Полтавская, 11.
Олтаржевская А. Я., Костельная, 6, кв. 25.
Ольховикова А. Г., Безаковская, 29, кв. 4.
Ольшанский, Дионисовская, 45.
Ольшанецкий И. Л., Б.-Житомирская, 31, кв. 11.
Ольшанский, Н. Вал, 41.
Ольшанский, Н. Вал, 41.
Ольшанский, Львовская, 18.
Ольшанский, Манирер, 38.
Ольшевский, Дикая, 7.
Ольшевский, Межигорская, 18.
Онгман, Сенной базар, 8.
Онисимов, Александровская, 7.
Онисеменков, Столыпинская, 72.
Онищенко Ш. П., Лютеранская, 2.
Оношко И. Д., Б.-Васильковск., 44/3.
Онстрах И. П., Миллионная, 8/1.
Ордашников, Б.-Васильковская, 102.
Ордынский, Б.-Васильковская, 116.
Орел, Деловая, 10.
Оренер М. Я., Владимирская, 62/12.
Орлов В. И., Миллионная, 8/5.
Орлов З. Я., Львовская, 10.
Орлова Е. Ф., Тарасовская, 16/8.
Орлова Н. Н., Гоголевская, 7, кв. 2.
Ортенберг С. М., ул. Зарудного, 24, кв. 26.

Осмаловский, «Мелочн., закусочная», Марьино-Благовещенская,

Осин Я. Л., Пушкинская, 17.
Осиос С. Т., Марьино-Благов., 12/9.
Осинов, Выдельская, 34.
Осинов, ул. Нероновича, 39.
Осинов, Драгомирская, 6.
Осинов В. И., ул. Коминтерна, 22, кв. 9.
Осинов Л. Е., Павловская, 12, кв. 1.
Осипов Е. М., Прининский пер., 3а, кв. 15.
Осипов Х. М., Прининский пер., 3а, кв. 18.
Осовский Прозоровская, 2.
Осовский Н. Д., Мериноговская, 8.
Остапенко В. Н., Крещатик, 15.
Остапенко-Манева, Голубочицкая, 81, кв. 12.
Осташкевич Ю. А., Константиновск. 4.
Остров, Совская, 4.
Островецкий А. С., Десятинный пер., 7/14.
Островская, Помцанская, 16.
Островская, Б. Ток, 19, кв. 24.
Островская, В. В., Голубочицкая. 1, кв. 4.
Островский, Виноградная, 16/10.
Островский, Степановская, 23.
Островский А. С., бульвар Шевченко, 11, кв. 1.
Островский И. С., Александровская, 37а, кв. 10.
Островский Л. В., М.-Васильковская, 27, кв. 1.
Островский М. Г., М.-Васильковская, 27, кв. 16.
Островский Р. И., Александровская, 37.
Островский Т. П., Константиновская, 17.
Осхерман В. В., Никольско-Ботан. 1/24.
Осыка, Павловская, 7, кв. 6.
Отеров, Б., Червяковская, 15.
Отремский И. И., Крещатик, 43; кв.16.
Офеев, В. Вал, 40.
Охотников М. А., Екатеринославск., 6.
Охрименко М. К., Голубочицкая, 53, кв. 1.
Очаковский А. Ш., Кузнечная, 18, кв. 1.
Очаковский Д. Г., Лабораторная, 21.
Очейчук К. С., ул. Зарудного, 24, кв. 12.
Очин, Жилянская, 17.
Ошерович, Васильковская, 15.
Ошурков Л. Я., Костельная, 6, кв. 10.

П.

Павелоцкий, Красноармейская, 34.
Павлат А. А., Назаревская, 5/3.
Павленко, Жилянская, 12.
Павленко К. Р., Предславенская, 5.
Павленко П. Д., Бибиковский бульвар, 4.
Павлов А. Г., Крещатик 52, кв. 32.
Павлов П., Московская, 23/9.
Павлов, Институтская, 7.
Павлов и Левитин, Андреевская, 12.
Павлович И. А., Театральная, 1/3, кв. 34.
Павловский, Ярославская, 33.
Павловская М., Парковская, 16.
Павловская М. К., Безаковская, 6, кв. 6.
Павловская М. К., Тарасовская, 16/20.
Павловский А. И., Крещатик, 25, кв. 141.
Паевский И. А., Гоголевская, 21, кв.16.
Паенок И. К., Михайловская, 13.
Пакер Н. Х., Денисовский пер., 2.
Пакрас Б. Д., Михайловская, 17, кв. 5.
Палей Г. С., Ярославская, 4, кв. 1.
Палей И. В., М.-Васильковская, 12/23
Палей С. Д., Караваевская, 11/9.
Палицин Б. С., Юрковская, 24.
Палкин В. А., Михайловская, 17, кв.4.
Пальникова Е. Т., Крещатик, 15.
Пальчевский Ф., ул. Гершуни, 11.
Панарев М. П., Михайловская, 24, кв. 17.
Пайкин И. К., Б. Владимирск., 68в/6.
Панич Г. М., Кузнечная, 17/10.
Паников Е. И., Михайловский п., 4/9.
Панишев И. В., Лабораторная, 19.
Панкесович А. И., Рыбная, 19/10.
Панков Д. М., М.-Подвальная, 22, кв. 17.
Панкратова М. И., Крещат. пер., 4.
Пантелей, ул. Ленина, 13.
Панченко С., Роменская, 26.
Паншин С. Л., Караваевская, 13, кв. 6.
Паньковская, Д. Р., Тарасовская, 20.
Панасенко И. М., М. Житомирская, 12.
Папир, Жилянская, 35, кв. 12.
Папиров, Львовская, 6.
Панкин, Анненковская, 31.
Панушев, Пушкинская, 10.
Парискин А. Л., Столыпинская, 20, кв. 28.
Парт А. Г., Левашовская, 22, кв. 8.
Парт М. Л., Крещатик, 39, кв. 28.
Партоско Ю. И., Павловская, 15, кв. 6.
Парфенов Е. Р., Голубочицкая, 52, кв. 5.
Парфенов Ш. И., Миллионная, 9/54.
Пархоменко, Тарасовская, 4.
Пархоменко А. Л., Десятинный пер., 8/2.
Пархоменко Н. А., Десятинный пер., 8/2.
Пархомовский, Кирилловская, 10.
Пархомюк В. Н., ул. Зарудного, 24, кв. 20.
Парц, ул. Ленина, 46.
Пасиок И., Михайловская, 13.
Пасовский А. В., Вознесенский сп., 2.
Патецкий М. М., Михайловский пер., 4/1.
Патлатюк В. И., Рыбальская, 6/7.
Пауль Н., Левашовская, 1.
Пау Ю. Н., Хоревая, 27/1.
Пахаль П. М., Б.-Васильковская, 58, кв. 2.
Пачешок, ул. К. Маркса, 2.
Пашерстник А. Е., Николаевская, 12—46.
Пашковецкий Х. А., Александровская, 37а—19.
Пашнеков, Константиновская, 19.
Пашута, Владимирская, 91.
Пащенко К., Житомирская, 19.
Певзнер Л. И., Михайловская, 24/2.
Пезнер, В.-Вознесенская, 17.
Пейсахович Г. А., Никольско-Ботаническая, 3, кв. 5.
Пекарь Л. А., Николаевская, 12, кв. 48.
Пекелис, Крещатик, 22.
Пекарь К. В., Жилянская, 91.
Пекель, Н. Вал, 8.
Пелипенко, Трехсвятительская, 14.
Пельнов, Скловский спуск, 4.
Пельциман Е. М., Крещатик, 25, кв. 114.
Пельцмахер Б. К., Б.-Васильковская ул., 36.
Пенко Г. К., Хоревая, 6.
Перебор, Жилянская, 15.
Перевозчиков, Крытый рынок, 20.
Переяславский Д. М., Н.-Левашовская, 2, кв. 1.
Переязный Д. Л., ул. Воровского, 12.
Перель М. А., Крещатик, 25, кв. 146.
Перель М. Б., Кадетское шоссе, 3.
Перельман Е. Г., Николаевская, 12, кв. 48.
Перельник Х. Ф., Владимирская, 4/13.
Перельштейн, Киевская, 62.
Перильцват И. О., Кузнечная, 8/2.
Перкель С. А., Константиновская, 16.
Перман Л. Я., Б.-Васильковская, 20/3.
Пермяхов, Вокзальная, 3.
Перский А. Е., Б.-Васильковская, 44, кв. 3.
Персиц Л., Андреевский спуск, 2, кв. 32.
Персиц М. Г., Хоревая, 41, кв. 35.
Персики, Базарная, 2.
Перфильев Г. К., Волошская. 10, кв. 22.
Песелев С. К., Ильинская, 16.
Песин, Борисоглебская, 20.
Пессис, Соборная пл., 2.
Песковский З. К., Андреевская, 30, кв. 3.
Петкевич В. К., Нестеровская, 16.
Петлеванный Е. М., Михайловская, 9, кв. 8.
Петренко, Тургеневская, 42, кв. 9.
Петренко В., Михайловская, 27, кв. 5.
Петридзе, Миллионная, 10/1.
Петриченко, ул. Ленина, 3.
Петров, Софиевская, 9.
Петров, ул. Ленина, 19.
Петров, Кадетское шоссе, 1.
Петров, Прорезная, 18.
Петров, Мериноговская, 4, кв. 51.
Петров В. Н., Голубочицкая, 81, кв. 9.
Петров Н. Ф., М.-Васильковская, 12—8.
Петрова Ф., Мериноговская, 4, кв. 50.
Петрович С. А., М.-Житомирская, 12, кв. 4.
Петровская Г. А., Крещатик, 52, кв. 5.
Петровский, Богаутовская, 23.
Петровский А. И., Левашовская, 33.
Петровский Е. И., Прорезная, 19.
Петровский П. А., Крещатик, 48; кв. 6.
Петрухин Н. М., Рыбная, 17/2.
Печаево В. И., ул. Октября, 25, кв. 10.
Печенко А. В., Тургеневская, 26, кв. 21.
Пещанский Я. З., Владимирская ул., 97/3.
Пзалеско, Синагоговская, 30.
Пивень Ф. Д., Рыбная, 10/4.
Пивнов П. С., Николаевская, 12.
Пивоваров И. П., Гоголевская, 37, кв. 4.
Пивовар Ф. С., Институтская, 24/5.
Пизман Б. Ш., Десятинный пер., 3/3.
Пикарев И., Сосновский пер., 1.
Пиккер, Б.-Васильковская, 43.
Пикман, Лубенская, 2.
Пикотт, Б.-Владимирская, 68а, кв. 20.
Пикус Х. Б., М.-Васильковская, 12—6.
Пиленко М. И., М.-Васильковская, 12, кв. 3.
Пилиповецкий А. И., Крещатик, 25, кв. 100.
Пильганчук М. Л., Левашовская, 30, кв. 16.

Пилявин Г. Р., Константиновская, 12, Железо-скобяная торговля.

Пилявенко З. М., Львовская, 93.
Пименский Б., ул. К. Маркса, 44.
Пинский Л. Е., Константиновская ул., 16/5.
Пинус Б. М., В.-Вал, 68/24.

Пинчук А. А., Кожевенный магазин, Б.-Васильковская, 52.

Пинко А. И., Красноармейская, 40/10.
Пинкош, Борисоглебская, 21, кв. 11.
Пирковский, Мериноговская, 6, кв. 26.
Писарев А. В., Крещатик, 25, кв. 160.
Писарева С. А., Гоголевская, 21, кв. 5.
Писарчин Н. Д., Крещатик, 48, кв. 24.
Пискер И. Г., Александровская, 37а, кв. 11.

Писче-бумажн. магазин Т-во Парфененко и Симоненко, ул. Воровского, 20.

Письменный Г. А., Наб.-Никольская, 5, кв. 1.
Питецкий, Кирилловская, 120.
Пичкарь, Златоустовская, 32.
Пишковский Л. Е., ул. Пятакова, 52, кв. 2.
Пищанский, Полтавская, 14.
Плевако Т. С., Миллионная, 14/4.
Плех И. И., Гоголевская, 21, кв. 3.
Пликевич В., Голубочицкая, 42.
Плитман Д. Ш., М.-Васильковская ул., 29/6.
Плянтштейн, Костельная, 6, кв. 16.
Плоткин, Борисоглебская, 6, кв. 10.
Плотнур, Анненковская, 4.
Плотровский, Полтавская, 8.
Плохих А. И., Андреевский спуск, 11, кв. 3.
Плужник, Андреевский спуск, 13.
Побелец И. А., Ильинская, 10, кв. 2.
Повалинский Л. В., Степановский, 2.
Погорельская Н., Ольгинская, 2, кв. 7.
Погорилый Н. М., Братский, 15, кв. 23.
Поготова, Львовская, 14.
Погребинская Н. Б., Дмитриевская, 31, кв. 3.
Погребинский М. В., Гоголевская, 21, кв. 1.
Погребысский, Тургеневская, 30, кв. 7.

Погрузочно-разгрузочная контора Укрмута на правобер. Украины, ул. Чудновского, 23.

Погуло, Покровская, 11, кв. 6.
Подгорная, Михайловская, 24.
Подарева, Обсерваторская, 9/11.
Подградный М. И., Гоголевская, 23, кв. 10.
Подельман И., Боричев ток, 37.
Подзолкин, Воздвиженская, 24.
Подольская, Подвальная, 18.
Подольский, Марино-Благовещ., 61.
Подольский М. Г., Львовская, 7.
Подольский О., Рейтерская, 37,
Подольский В. А., Предславинская ул., 23.
Подольский Я. Г., Ярославская, 4, кв. 32.
Подосинов М. К., Тургеневская, 4, кв. 11.
Подпалов А. С., Банковая, 5, кв. 46.
Подрук, Анненковская, 15.
Пожанчий Р. М., Кузнечная, 24/4.
Пожарский Е. И., Б.-Васильковская, 78, кв. 10.
Пожарский П. Н., Нестеровская, 8, кв. 3.
Пожасични И. М., Фундуклеевская, 19.
Позаков, Кудрявская, 9.
Познанский, М.-Благовещенская, 123.
Познер, Николаевская, 14.
Позняковская А. И., Фундуклеевская, 57, кв. 4.
Позюрич О. Г., Игоревский пер., 11.
Поилак, Лютеранская, 28.
Пойтман М. Н., Софиевская, 12.
Покотилов, Фундуклеевская, 49.
Покрасс, Благовещенская, 50.
Покрасс Л. А., М.-Васильковская, 9/8.
Покраса И. Г., Александровская, 37а, кв. 11.
Покраса И. Д., М.-Житомирская, 20, кв. 52.
Покраса Р. Б., Ярославская, 26.
Покрашевский М. И., ул. Пятакова, 24, кв. 3.
Полевая Н., Бердичевская, 1.
Полинский А. А., Гоголевская, 12, кв. 8.
Полисский Х. М., Верхн. Вал, 26.
Полищенко Ю. В., Гоголевская, 21, кв. 16.
Пойнякова А. И., Львовская, 53.
Половинчик М., Смоляная, 60.
Полозенко, Ильинский пер., 4.
Полозов А. И., Владимирская, 68б/15.
Поломаренко П. Ф., Ботаническая, 1/24.
Полоницкий В. И., Левашовская, 30, кв. 9.
Полонский Г. И., Крещатик, 14.
Полонский, Нестеровская, 17.
Полонский И., Млиновая, 40.
Полонский Л. Г., Крещатик, 25, кв. 184.
Полонский Н. И., Н. Вал, 25/1.
Полонский С. Н., Лютеранская, 14.
Полтарак О. А., Жилянская, 55.
Полупанова О. И., Стрелецкая, 1в, кв. 11.
Поль В. Р., Чеховский пер., 8, кв. 24.
Польская С. М., М.-Житомирская, 16, кв. 16.
Польский, Александровская, 43.
Польский О. С., Львовская, 50.

Поляк, Дмитриевская, 16.
Поляк, Бассейная, 1.
Поляк С. Л., Кирилловская, 12, кв. 10.
Полякин, ул. Воровского, 52.
Поляков, Ботаническая, 1.
Поляков Т. Б., ул. Пятакова, 16, кв. 6.
Поляков Х. Т., Анненковская, 16.
Полякова Л. А., Дмитриевская, 45, кв. 17.
Поляченко Е. М., Институтская, 16.
Поляченко А. М., Тургеневская, 33, кв. 4.
Поляченко И. Г., Гоголевская, 7, кв. 9.
Поляченко М. Г., Гоголевская, 7, кв. 9.
Поляченко Д. И., Караваевская, 36.
Померчий, Музыкальный пер., 2.
Полесский П. Я., ул. Воровского, 25.
Помещик В. И., Марьинская, 117.
Помещиков, Дмитриевская, 35.
Поморский П. В., М.-Житомирская. 19, кв. 3.
Полищук З. Д., Богоутовская, 27.
Пономарь, Совская, 16.
Панфена Е. Е., Павловская, 10, кв. 1.
Понерио А. О., Крещатик, 48, кв. 39.
Панерио А. О., Крещатик, 48, кв. 3а.
Понков Ф. И., Рыбальская, 6/4.
Поплавский И., Борисоглебская, 14, кв. 2.
Попов, ул. Гершуни, 84/3.
Попов, Прорезная, 14.
Попов А. И., Деловая, 19, кв. 2.
Попов В. В., Трехсвятительская, 9, кв. 34.
Попов Р. С., Михайловская, 11.
Попов И., Константиновская, 22.
Попов П. Ф., Голубочицкая, 68, кв. 3.
Попова Е. Д., Пушкинская, 16/5.
Попова К. Д., Демиевка.
Попп, Волошская, 17, кв. 9.
Попуша, Красноярская, 92.
Порицкий, Воробьевская, 5.
Порт, Фундуклеевская 12.
Портач, Хоревая, 22.
Портнов Г. Х., М.-Васильковская, 29/6.
Портнов С. А., Деловая, 6.
Портной, Б.-Подвальная, 16.
Порхомовский Г. М., Набер. Крещатицк., 23.
Постнех О. Ф., Кузнечная, 17/10.
Постова, Гоголевская, 34.
Поташенко, Рейтерская, 27.
Поташник, Банковая, 5/17.
Потова, Московская, 22.
Потенкина Е. П., ул. К. Маркса, 6, Мастерская шляп и рукоделий.
Потоцкий О. В., Миллионная, 9/49.
Почтарь, Б.-Подвальная, 29, кв. 18.
Пошба Л. Т., Владимирская, 69.
Пошеранц, Владимирская, 53/4.
Пошуменский В. Л., Нижний Вал, 9.
Пошто, М. Подвальная, 12/6.
Похомова, ул. Пятакова, 78.
Правление рабочего дома союза «Игла», Михайловская, 24.
Прахова, Трехсвятительская, 20/5.
Прачный, ул. Львовского, 16.
Прашут, Б.-Владимирская, 62/12.
Прейс П. О., М.-Житомирская, 12, кв. 65.
Прементаев, Прозоровская, 14.
Прейский Л. М., ул. Константиновская, 16.
Преображенская, Жилянская, 121.
Прес П. М., Хоревая, 36, кв. 14.
Приве, Ревельская, 48.
Привман Ш. Ю., М.-Житомирская, 5, кв. 18.
Пригожиков Я. С., Николаевская, 10, кв. 10.
Пригов Х. Б., Крещатик, 36, кв. 13.
Приживатский, Крещатик, 46/5.
Приказин, Пушкинская, 10.
Приказчиков С. П., Братская, 19, кв. 22.
Прилуцкий Б. И., Михайловская, 17, кв. 10.
Примак Б. М., Бассейная, 6.
Примак Р. Н.,Театральная, 2.
Примак И. С., Трехсвятительская, 20, кв. 2.
Примак М. И., Гоголевская, 23, кв. 4.
Примак Х. Х., Ярославская, 26.
Примакова А. П., Михайловская, 24.
Присяжнов И. П., Трехсвятительская, 5, кв. 25.
Притыкина, Бассейная, 6.
Приходкин, Безаковская, 12.
Приходкина, Безаковская, 22/3.
Приходский, Гимназическая, 4.
Прицкер Б. А., Жилянская, 41, кв. 16.
Прицкий Г. А., Борисоглебская, 9, кв. 6.
Прицкер Ф. Б., бульвар Шевченко, 53, кв. 4.
Причитанская, Виноградная, 10/1.
Пришутов, Воздвиженская, 63.
Пржевлоцкая М. Б., Крещатик, 48, кв. 5.
Прокофьева О. Я., Садовая, 7.
Прикубовский Л. Я., Столыпинская, 28, кв. 11.
Прончук, Крещатик, 25, кв. 158.
Простез, ул. Маркса, 9.
Проценко, Жилянская, 114.
Прохорова М. И., Тургеневская, 81, кв. 8.
Прошвич, Тургеневская, 13.
Прошин, Трехсвятительская, 14/3.
Прошута, Миллионная, 5.
Прошута С. К., Бибиковский бульвар, 19/3.
Прус И. У., Б.-Васильковская, 10/8.
Прус Л. И., Межигорская, 28.
Прусак А. Я., Юрковская, 37, кв. 15.
Птанков, Марьинская, 12.
Пташкин Ф. Д., Борисоглебская, 7/5.
Пугачев, Наводницкая, 27.
Пугачев, Лютеранская, 12.
Пугачев П. Ф., Крещатик, 41, кв. 62.
Пужинский, Кузнечная, 11.
Пузрин Б. С., Жилянская, 41, кв. 7.
Пуклов В. А., Жилянская, 124.
Пушко, Житомирская, 29.
Пуниевский Я. Л., Рогнединская, 2/9.
Пурганик А. С., Прорезная, 5.
Пустовойтова З. Н., Дмитриевск., 62.
Пустырев, Институтская, 21.
Путра А. М., Бибиковский бульв. 1.
Путо, Анненковская. 19.
Пух Т. В., Соборная, 5.
Пухальская Т. М., Жилянская, 39.
Пухитрейн И., Пушкинская, 8.
Пушко, Александровская, 12.
Пятигорский, Дмитриевская, 18.
Пчеловодное т-во Фундуклеевская, 27.

Р.

Рабин, Варинская, 44.
Рабин, Ярославская, 35.
Рабинов, Гоголевская, 5.
Рабинович, Крещатик, 56/10.
Рабинович, Левашовская, 36.
Рабинович Б. И., Бассейная, 10, Пекарня.
Рабинович Б. Я., Днепровская, 45.
Рабинович Г. И., Никольско-Ботанич., 3/15.
Рабинович Е. Б., Рогнединская, 3/13.
Рабинович Л., Жилянская, 97/37, кв. 15.
Рабинович М. М., Бибиковский бульвар, 1.
Рабинович М. С., Межигорская, 30.
Рабинович Н., Кирилловская, 22.
Рабинович Г. И., Софиевская, 2.
Рабинович С. А., Жилянская, 22.
Рабинович И. Б., М. Васильковская, 23, кв. 26.
Рабченко, Полицейская, 5.
Равикович Е .М., Б. Васильковская, 44, кв. 3.
Равлюк, Прорезная, 16, кв. 12
Рагулина Фундуклеевская ул., 90, кв. 3.
Рад, Дикая, 2.
Рад Н. Н., Безаковская, 8.
Радаев Е. А., Павловская, 9, кв. 3.
Радзиловская В. В., ул. Гершуни, 30.
Радовский, Полицейская, 12.
Радовский М. М., Жилянская, 105. кв. 12.
Радуцкая Х. Я., Златоустовская улица, 13.
Радченко, Владимирская, 5.
Радченко, Житомирская, 49.
Радченко П. Х., Спасская, 29.
Радченко И. Ф., Чеховский пер., 11.
Радчевский К. И., Крещатик, 48, кв. 35.
Радчик И. Р., Кузнечная, 24/9.
Радык М. В., Голубочицкая, 97, кв. 5.
Раев Я. А., Низовая, 20.
Раев Я. А., Крещатик 39, кв. 27.
Раззедко Н. А., ул. Пятакова, 52, кв. 2.
Разинская, Кудрявская, 5.
Разметальский Л. В., Никольская улица, 4/8.
Разнинский, Бибиковский, 26.
Разумовский А. М., Борисоглебская, 8, кв. 7.
Разумовский М. С., В.-Вал, 14.
Райбгиан И., Бибиковский 11.
Райвич С. У., ул. Маркса, 4, кв. 3.
Райзенман, Бибиковская, 2.
Райзман, М.-Васильковская, 39.
Райзман М. М., Братская, 13, кв. 4.
Райзман С. Я., Костельная, 12, кв. 14.
«Райкооп», Дмитриевская, 1.
Райтис Л. И., Столыпинская, 40, кв. 63.
Райфман А. Л., Б.-Васильковская улица, 38б, кв. 7.
Райфе М. Л., бульвар Шевченко, 5, кв. 27.
Райх, Ярославская, 8.
Райхлин Л. М., ул. Энгельса, 3, кв. 18.
Райхман Я. Н., Волошская, 38, кв. 19.
Райцын, Алексеевская, 41.
Райцын И. М., Хоревая, 29/3.
Раковиц А., Киевская, 92.
Раковская А. В., Миллионная, 2.
Раманюк Г. И., Крещатик, 52.
Рапкеве, Ильинская, 29.
Рапопорт, М.-Васильковская, 27.
Рапопорт, Кузнечная, 45.
Рапопорт, Институтская, 20.
Рапопорт А. Л., Фастовская, 14.
Рапопорт Н. С., Б.-Васильковская улица, 5.
Рапопорт Н., Андреевская ул., 10, кв. 20.
Рапопорт Р. Г., Столыпинская, 69.
Рапопорт С. Б., Столыпинская, 88.
Рапопорт С. В., Верхний Вал, 28.
Рапопорт И. Б., улица Ленина, 80, кв. 2.
Рапута, ул. Маркса, 2.
Раскин, Банковая, 2.
Раскин М. М., Крещатик, 25.
Раскин А. Л., Институтская, 18, кв. 21.
Распулис С. Г., Ярославская, 4, кв. 80.
Расточий А. С., Софиевская, 17.
Растрапович И. Н., Б.-Васильковская, 112, кв. 3.
Ратинов, Назарьевская, 19.
Ратман, Павловская, 12, кв. 4.
Ратнер А. Е., Жилянская, 109/7.
Ратнер П. О., Кузнечная, 10, кв. 17.
Ратнер Э. И., Павловская ул., 211, кв. 14.
Ратуш Ш.. ул. Либкнехта, 10.
Рафаилов А. И., Волошская ул., 17, кв. 13.
Рафе, Лютеранская, 28.
Рафиенко, Об'ездная, 13.
Рахвальская Ш. Я., Михайловская ул., 22, кв. 15.
Рахвальский Б., Владимирская, 62, кв. 3.
Рахлевский А. З., Хоревая, 35/35.
Рахлин Я. М., Крещатик, 35, кв. 1.
Рахман Г. М., Рогнединская, 1, кв. 2.
Рахмиль Я. М., М.-Васильковская улица, 9/4.
Рацкий З. О., ул. Пятакова, 24.
Рачинская Е., Крещенская, 27.
Рачинский, ул. Революции, 27.
Рашин С. Н., Львовская, 7.
Рашковский, Дмитриевская, 48.
Реболит С. К., Крещат. пер., 4.
Ревельсон, Мериноговская, 2, кв. 8.
Ревдук, Даниловская, 4.
Редкозубов, Лютеранская, 12.
Резник А. Л., Столыпинская, 50.
Резник И., Театральный пер., 3.
Резник О. Л., Караваевская, 19, кв. 4.
Резников В. Ф., М.-Житомирская, 12.
Резников И. М., Жилянская, 41, кв. 28.
Резников Л. М., Софиевская ул., 12, кв. 18.
Резников Т. П., Ольгинская, 6.
Резниченко, Балаутовская, 8.
Резенфельд Л. З., Жилянская, 55, кв. 35.
Рейдлих А. К., Нестеровская, 4, кв. 2.
Рейзе О., Мериноговская, 10, кв. 23.
Рейзиз М. М., Бассейная, 6.
Рейзнер Б. О., Братская, 13, кв. 4.
Рейнлинд В. Н., Николаевская 12, кв. 46.
Рейтман А. Л., Ботаническая, 28.
Рейфер Л. Т., Пушкинская, 2.
Рейфман В. М., Михайловская, 3, кв. 7.
Рейшман, Тургеневская, 78.
Реморт, Кожемякская, 2.
Ренькас Г. Т., Прозоровская, 43, кв. 1.
Рерлих А. К., Нестеровская, 4, кв. 2.
Ресель З. Я., Крещатик, 39, кв. 2.
Рохтман Е. А., Терещенковская, 13.
Ривич, Львовская, 53.
Ривов И. К., Павловская, 25, кв. 2.
Ризман, Столыпинская, 17.
Рикерт, Ярославская, 43.
Риков В. Н., Крещатик, 25.
Ринуш, Златоустовская, 19.
Рипуло, Вознесенский спуск, 22.
Риско А. М., Голубочицкая, 51/35.
Рит, Хоревая, 14.
Ритицкая, Волошская, 38, кв. 1.
Рихер, Сирецкая, 26.
Рихецкая А. М., Гоголевская, 23, кв. 2.
Рихтер А. Р., Николаевская, 10, кв. 8.
Ровнец, Гулямовская, 56.
Роголевский Г. С., Рейтарская, 4.
Рогенберг, Б.-Васильковская, 32.
Рогдан, Введенская, 3.
Рогоза А. М., Гоголевская, 7, кв. 6.
Рогоза С. М., ул. Воровского, 40.
Рогулна, Красные пруды, 86.
Родал-Спиваков, Б.-Подвальная, 16, кв. 18.
Роде, Лабораторная, 11, кв. 15.
Родзис Г. С., Крещатик, 52, кв. 18.
Родовская, Б.-Подвальная, 22, кв. 3.
Родин, Львовская, 6.
Рожков Д. А., Б.-Васильковская улица, 10/2.
Розговоров В. П., ул. Короленко, 20, кв. 10.
Розметальская Л. Н., Николаевская улица, 4, кв. 8.
Розенберг, Беликовская, 9.
Розенберг М. С., Б.-Владимирская улица, 93/8.
Розенберг, Дмитриевская, 45,
Розенберг, Кудрявская, 6.
Розенберг С., Рейтарская, 27.
Розенберг Ф., Виньская, 18.
Розенблит А. С., Никольско- Богоническая, 13/8.
Розенбит Я. М., Кузнечная, 24/2.
Розенблат А. Л., Крещатик, 25, кв. 97.
Розенталь Н. А., Александровская улица, 37а—1.
Розенталь С. М., Вознесенская, 1.
Розенталь И. И., Михайловская, 8, кв. 1.
Розенфельд, Ольгинская, 9.
Розенфельд Л. Г., Николаевская, 12.
Розенфельд М. Л., Межигорская, 49.
Розенштейн, Аптечный пер. 10.
Розенштейн А. Я., Жилянская, 55, кв. 49.
Розенштейн М. А., Красноармейская, 41/7.
Розенштгром М. Б., Ботаническая улица, 12/7.
Розенцванч А. М., Введенская, 6, кв. 2.
Розовский А. К., Левашовская, 32, кв. 3.
Розовский Я. П., Левашовская, 32, кв. 5.
Розумовский, Тарасовская, 13.
Ройзенман О. М., Крещатик, 52/2, кв. 12.
Ройс Э., Волошская, 36.
Ройтман С., Андреевский спуск, 33, кв. 3.
Ройтер, Пролетарская, 3/7.
Ройтман И. М., Брест-Литовское шоссе, 22, кв. 3.
Ройтштейн, Михайловская, 15.
Ром Х. Г., Мериноговская, 10, кв. 28.
Ромовская, Миллионная, 17/17.
Романовский Э. Я., Волошская, 37.
Романюк М., Ярковская, 40.
Романов, Крещатик, 17.
Романов П. А., Столыпинская, 70.
Романов С. Е. ,Трехсвятительская улица, 18/7.
Ромаш Я. М., Гоголевская, 8, кв. 17.
Роменко С. С., Жилянская, 83, кв. 1.
Ронут, Анненковская, 17.
Ронис А. Д., Левашовская, 12.
Ронсевич, Предельная, 10.
Роскошинская Е. А., Владимирская улица, 4/2.

Роснер, Полтавская, 18.
Ротенберг Я. Д., Михайловский переулок, 23, кв. 4.
Роткин М. А., Полицейская, 10.
Ротмановская С., Полицейская, 43.
Рофе И. Я., бульвар Шевченко, 43.
Рохварг, Паньковская, 18.
Рохлин С. Н., Кирилловская, 44/1.
Рочинский Б. А., Новая, 1.
Руб Я. М., Б.-Васильковская, 43—19.
Рубан, Фундуклеевская, 1.
Рубальский Г. М., Коммунистическая, 6, кв. 3.
Рубанова, Красная, 9.
Рубанович М. А., Столыпинская, 30, кв. 3.
Рубелит, Самойловская, 20.
Рубин, Фундуклеевская, 35.
Рубин, Крещатик, 8.
Рубинский И. М., Михайловский переулок, 9, кв. 12.
Рубинштейн А. Г., Хоревая, 12.
Рубинштейн, зубной врач, Крещатик, 39, кв. 4.
Рубинштейн Л. Л., Олеговская, 6.
Рубинштейн, Борисоглебская ул., 5,
Рублин, Мерингговская, 4, кв. 2д.
Рувинский И. П., Кузнечная, 17, кв. 7.
Рувинский, Садовая, 17.
Ругаев, Трехсвятительская, 13.
Рудавский Е. В., Институтская улица, 24/7.
Руденко А. Г., Гоголевская, 23, кв. 2.
Руденко К. Г., Виноградный переулок, 2, кв. 1.
Руденко К. С., Тургеневская, 24, кв. 11.
Руденко М. С., Крещатик, 25, кв. 160.
Рудецкий Л. Ю., Миллионная, 8/4.
Рудковский А. В., Гоголевская, 3, кв. 11.
Рудник П. М., Прииинский, 3а, кв. 3
Рудницкий В. А., Крещатик, 25.
Рудой, Степановская, 7.
Рудой С. М., Константиновская, 17.
Рудько, Красная, 14.
Рудштейн К., Деловая, 4.
Рудяков Л. Ш., Михайловский переулок, 6, кв. 8.
Ружевский, Ярославская, 29.
Рузин К. М., Владимирская, 12.
Рукин К. С., ул. Маркса, 5.
Румянцев Е. А., Б.-Подвальная, 14.
Румянцев, Александровская, 15.
Рундальцев И. И., Павловская, 16, кв. 5.
Руриев В. Д., Гоголевская, 37, кв. 8.
Русинова Ф. А., Голубочицкая, 51, кв. 11.
Русиковский, ул. Пятакова, 39.
Русинов, Пушкинская, 9.
Русанов, Крещатик, 22.
Русинов, Нижн. Вал, 13.
Руссо Л. З., Львовская, 10.
Рута Г. Я., Жилянская, 17.
Рутберг З. М., Полицейская, 9.
Рутицкий Е. Л., Константиновская улица, 14.
Рутицкий Я., Нижний Вал, 15.
Рутховский И. А., Караваевская, 17, кв. 7.
Рутман, Фундуклеевская, 90, кв. 6.
Рухосуева М. Г., Институтская, 4.
Рыба М. С., Базарная, 12.
Рыбак Л. Б., Крещатик, 25, кв. 97.
Рыбак Ю. Я., Грозная, 7.
Рыбальский Д. Л., Столыпинская улица, 40, кв. 20.
Рыбасук, Столыпинская, 32.
Рыбач, Житомирская, 2.
Рыбач, Константиновская, 32.
Рыбачук, Самсоновская, 5.
Рыблинский В. И., Голубочицкая улица, 47, кв. 13.
Рыбулов, Юридическая, 10..
Рыбчинский В. П., Кожемякская, 2.
Рыкдына А. В., Николаевская, 2/87.
Рыськов Р. С., ул. Энгельса, 2.
Рябая, Кузнечная, 53.
Рябоков П. Д., Александровская, 91, кв. 2.
Рябинов А., Безаковская, 2.
Рябинин И. И., Софиевская, 4, кв. 1.
Рябов А. А., Павловская, 7, кв. 24.
Рябой И. Б., Низовая пл., 2.
Рябин Л. Н., М.-Васильковская, 27.
Рясенцев Е. О., Жилянская, 37, кв. 7.

С.

Савенко В. Н., Прииинский пер., 3а, кв. 19.
Савин И. Д., Ильинская, 10, кв. 3.
Савинская Н. Ф., Крещатик, 52.
Савицкая Ф. И., Голубочицкая улица, 51/57.
Савич Н. И., Стрелецкая, 15, кв. 9.
Саворовский О. И., Столыпинская улица, 86, кв. 1.
Савченко П. К., Софиевская, 19, кв. 2.
Савченко П. М., Демиевка, Совская улица, 14/3.
Сагал Б., Фундуклеевская, 5.
Сагал Г. И., ул. Пятакова, 12, кв. 19.
Саганов А. С., Б.-Васильковская улица, 31.
Сагановская Г. Г., Б.-Васильковская улица, 38/9.
Сагов Д. В., Миллионная, 9/20.
Садовская Е. И., Павловская, 14, кв. 1..
Садовничий В. И., Голубочицкая, 32, кв. 7.
Садовская Л. В., Гоголевская, 7, кв. 12.
Сазановский С. М., Пушкинская, 12.
Сайко, Красногорская, 48.
Салтаева Е. Д., Павловская, 11, кв. 10.
Саньков С. М., Гоголевская ул., 21, кв. 12.
Самовский Б. Ш., Брест-Литовское шоссе, 52, кв. 1.
Самойленко И. Д., ул. Короленко, 12, кв. 27.
Самойлов, Тверская, 13.
Самойлов И. Л., ул. Либкнехта, 30.
Самойлова М. С., Миллионная, 7/5.
Самоник Б. Л., Столыпинская, 24.
Самохвалова М. П., Тарасовская, 3, кв. 5.
Сандомирская Р. И., ул. Пятакова, 12, кв. 14.
Сандомирский Б. И., Софиевская, 4, кв. 2.
Сапин В. М., Соборная ул., 6.
Сапкин Б. Г., Об'езжая, 10.
Сапожник А. Я., Волошская ул., 38, кв. 5.
Сапожников Л. Н., улица Воровского, 22.
Сапожкин С. Н., Крещатик, 52.
Сапьянин В. Г., Ильинская, 10, кв. 7.
Саранин М. О., Вознесенский спуск, 14, кв. 4.
Сарачинский В. И., Крещатик, 48, кв. 7.
Сарнавский, Тарасовская, 3.
Сатановский Я. С., Б.-Васильковская, 43.
Саханева М. Ф., Нижний Вал, 9.
Сахновская Р., Мерингговская ул., 6, кв. 26.
Сашовская Е. О., Михайловская улица, 13/26.
Сахвонцев И. Н., Голубочицкая, 68, кв. 5.
Сахно, Лукьяновская, 4.
Сахно А. Е., Златоустовская, 44, кв. 2.
Сац, Б.-Подвальная, 11.
Себова О. М., Суворовская, 8, кв. 1.
Севрук П. А., Тургеневская, 81
Седашева О. Д., Тургеневская, 31, кв. 7.
Селезнев А. А., ул. Зарудного, 24, кв. 18.
Селецкая А. О., Костельная ул., 6, кв. 38.
Селифантов С. М., Рейтарская, 8, кв. 1.
Селянцова Н. С., Жилянская, 7.
Семичиренко М. Д., Владимирская улица, 71.
Семенов Б. С., Софиевская, 6.
Семенова А. А., Дмитриевская, 51, кв. 1.
Семенова Е. О., Крещатик, 25, кв. 97.
Семенова П. С., Крещатик, 22.
Семенов Е. А., Павловская ул., 23, кв. 6.
Семеновичий, Арсенальная, 56.
Семеновский А., Н.-Караваевская, 1.
Семенченко О. А., Тургеневская, 89, кв. 8.
Семиков, Жилянская, 130.
Сельченко П. В., Михайловская улица, 10/8, кв. 6.
Сергеев Н. А., Павловская, 15, кв. 5.
Сергеева, Павловская, 15, кв. 3.
Сергеева В. Т., Гоголевская, 29, кв. 15.
Сергий А. В., Гоголевская, 16, кв. 2.
Сердюк Н. Д., Низовая, 25.
Серебрянская М., ул. Пятакова, 52, кв. 1.
Серенко С. С., Павловская, 2, кв. 4.
Сергеенко В. А., Столыпинская, 95, кв. 22.
Серов В. И., Софиевская, 19, кв. 1.
Свесоев П. А., столовая—кафе, ул. К. Маркса, 3.
Свирский В. Ф., Караваевская, 23, кв. 10.
Свирчевская М. Г., М.-Житомирская улица, 12, кв. 16.
Сивкин, Суворовская, 8.
Сигал, Фроловская, 11.
Сигалов, Гоголевская, 6, кв. 11.
Сигаловская Т., Волошская ул., 38, кв. 10.
Сидельман И., Андреевская ул., 8, кв. 23.
Сидоренко В. И., Борисоглебская, 9, кв. 22.
Сидоренко Г., Кожевенный пер., 20.
Сикичин В. Т., Гоголевская, 3, кв. 3.
Силезин, Стрелецкая, 1, кв. 3.
Силенчук, Мерингговская, 10, кв. 15.
Симанович М., Рейтарская, 32.
Симонов А. И., Столыпинская, 59.
Симонова К. И., Крещат. пер., 8а.
Синельник Н., Н.-Никольская ул., 15, кв. 1.
Синельник И. М., Крещатик, 41, кв. 13.
Синес С. Х., Караваевская, 23, кв. 1.
Синицкий Х. В., Трехсвятительская улица, 23/3.
Сиротина, Лютеранская, 28.
Сироткин А. П., Столыпинская, 28, кв. 17.
Ситецкий, Чеховская, 7.
Сито И. Ф., Левашовская, 30 кв. 17.
Скарино Б. С., Екатеринославская улица, 5, кв. 4.
Скачкова Д. А., ул. Коминтерна, 32.
Скверская, Лютеранская, 11.
Скворцов П. А., Столыпинская, 28, кв. 14.
Скибенко И. А., Павловская, 7, кв. 19.
Сковорода Т. В., Столыпинская, 90, кв. 19.
Скоробогатов, Межигорская, 18.
Скомаровский Б., Подвальная, 24.
Скотенко А., Московская, 23/6.
Скоткин Я. М., Михайловская, 10, кв. 8.
Скловская, М.-Благовещенская, 8.
Скловский В. Л., Караваевская, 13, кв. 15.
Скловский Е. А., Караваевская улица, 11/15.
Склянка П., Андреевский сп., 26, кв. 6.
Скрыпченко М., Д., Костельная, 6, кв. 7.,
Скрыпников Н. Д., Фундуклеевская улица, 51.
Скундин Г. Л., Крещатик, 25, кв. 1.
Скуратский Ф., Волошская ул., 43, кв. 3.
Слаб Д. П., Гоголевская, 6, кв. 4.
Слабый И. М., Голубочицкая, 51, кв. 8.
Славинский Л. Х., Павловская, 12, кв. 4.
Слиозберг Г. Л., Кузнечная, 3а.
Слазный Г. М., Крепостной овраг, 4.
Слепенко И. П., Туровская, 15.
Слепушев Н. Л., Голубочицкая, 17, кв. 12.
Слепухина, Голубочицкая, 66, кв. 4
Сливкин П. В., Павловская, 17, кв. 1
Слободецкий М. М., В.-Вал, 4.
Слободская Х. А., Хоревая, 37/37.
Слободской Х., Ярославская, 39, кв. 23.
Слонимский Н. Ю., Ильинская, 7, кв. 1.
Слуцкая, Михайловская, 18, кв. 9.
Слуцкая А. С., Бассейная, 11.
Слуцкий, Покровская, 11, кв. 19.
Слуцкий А. И., Б.-Васильковская улица, 95, кв. 13.
Слуцкая Г., Сенная, 54.
Слуцкий И. Б., ул. Маркса, 10, кв. 11.
Слуцкий И. М., М.-Житомирская, 8.
Слуцкий Я. М., Голубочицкая, 99, кв. 3.
Слюсарев Г. Ф., Дмитриевская, 57, кв. 3.
Смирюк И. И., Крещатик, 25, кв. 160.
Смертенко Ф. П., Трехсвятительская, 14/3.
Смикал А. В., Братская, 9, кв. 8.
Смирнова О. М., бульвар Шевченко, 28, кв. 21.
Смолер, Мерингговская, 2, кв. 17.
Смолкин Д. М., М.-Житомирская 6, кв. 7.
Смолов А. З., Голубочицкая, 87.
Смолянинова А. М., Владимирская улица, 6/2.
Смолянский Д. Б., Костельная, 8, кв. 6.
Смоляпинов П., Боричев Ток, 37, кв. 2.
Снакорская Ю. Ф., мастерская дамских парядов, ул. К. Маркса, 11, кв. 2.
Снегур В. М., Гоголевская, 37.
Соболь, ул. Гершуни, 75.
Согал Г. С., Крещатик, 25, кв. 107.
Соколов, Мерингговская, 7, кв. 22.
Соколов А., Почаевская, 4, кв. 1.
Соколов И. А., Мерингговская; 6 кв. 8.
Соколов И. Г., Михайловский переулок, 6, кв. 6.
Соколов И. Л., Волхинская, 1, кв. 2.
Соколов Т. П., Ильинская, 10, кв. 7.
Соколов В. В., Милионная, 8/11.
Соколов А., Миллионная, 16.
Соколов П. К., ул. Гершуни, 60, кв. 7.
Соколова, Павловская, 10, кв. 10.
Соколовский М. П., Гоголевская, 23, кв. 5.
Сокович И. Я., Базарная, 3/12.
Солешин, ул. Энгельса, 11.
Солнцева, Н. К., Десятинный переулок, 5/4.
Соломенский Г. П., Марьино-Благовещ., 96.
Соловьев К. А., Александровская, 45, кв. 11.
Сонц Н., Кирилловская, 9.
Сорока, Андреевская, 8 ,кв. 1.
Сорока Х., Кирилловская, 24.
Сорокин Н. Н., Костельная, 6, кв. 32.
Сосновская К., Жилянская, 41.
Сосновский А. М., Крещатик, 25, кв. 169.
Софинин М. Г., Трехсвятительская улица, 5, кв. 14.
Сохнов М. А., Златоустовская, 42.
Сошников С. Т., Столыпинская, 55.
Спектор, Наб.-Никольская, 7, кв. 3.
Спектор И. М., М.-Житомирская, 12, кв. 6.
Спивак, Кузнечная, 18.
Спивак Г. М., Б.-Васильковская, 48, кв. 1.
Спивак В. Ф., М.-Васильковская, 40.
Спивак И. Ш., Столыпинская, 86, кв. 14.
Спирина С. В., Александровская, 37а
Спитковский Х. Л., Гоголевская, 7.
Стаберк, Виноградная, 2/3.
Ставин Ф. Е., Хоревая, 32, кв. 2.
Ставинский М. Л., Стрелецкая ул., 26, кв. 3.
Ставицкая Д. М., Николаевская улица, 12/18.
Ставицкий М. И., ул. Маркса, 17.
Ставская Е. Я., Брест-Литовское шоссе, 44, кв. 3.
Стайковский В. А., Голубочицкая улица, 58, кв. 4.
Станиславский, Б. Подвальная, 24.
Стараковский, Терещенская, 21/3.
Старковский, Северная, 24.
Старосельский, Тургеневская, 91, кв. 5.
Стародубов А. М., Прииинский переулок, 3, кв. 1.
Старостенко А. Д., Базарная, 3/11.
Старостина Ф. И., Кузнечная, 17/10.
Старцев А. М., Павловская, 4, кв. 5.
Стасюк А. О., Миллионная, 22/1.
Статланд Б. М., Софиевская, 15. кв. 13.
Сташников И. С., Борисоглебская ул., 8, кв. 3.
Стебельская М. П., Тургеневская ул., 79, кв. 1.
Степаненко И. Н., Виноградная, 3, кв. 2.
Степанов, М. Васильковская, 28.
Степанова Е. Г., Трехсвятительская ул., 18/7.
Степанович В. В., Верхний Вал, 64.
Стефанчик И. М., Тургеневская, 15, кв. 1.
Стибельская И. М., Крещатик, 52, кв. 31.
Столер А. Н., Пассаж, 100.
Столяр, Жилянская, 49,
Столярский И. Ш., Степановская, 2,

Столярский Ш. М., Б. Васильковская, 38, кв. 1.
Столярский Я. М., Крещатик, 20, кв. 10.
Стомахин М. М.., Жилянская, 89а, кв. 6.
Стороженко Я. П., Трехсвятительская, 19/2.
Стороженко, Мариинская, 104.
Сторчаков В. М., Наб. Крещатик, 5.
Стосуцкий К. Ф., Жилянская, 55, кв. 1.
Стоянова О. И., Б. Васильковская ул., 48, кв. 6.
Спитковская, Фундуклеевская, 57. кв. 3.
Степаненко В. А., Стрелецкая, 3, кв. 9.
Сторчаков В. М., Наб.-Крещатик., 5.
Степанов Н. А., Голубочицкая, 70, кв. 14.
Степанов И. К., В. Васильковская ул., 10/6.
Степанова, Фундуклеевская, 63, кв. 7.
Степанская, Фундуклеевская, 86, кв. 4.
Стражник И. А., Тургеневская, 87, кв. 1.
Стрячкова А. Н., Стрелецкий, 22.
Страшко Н. Д., Гоголевская, 8, кв. 3.
Стрелков Ф. В., Крещатик, 58/2, кв. 13.
Стрельцина А. С., Екатерин. 5, кв. 19.
Стриж Ф., Королевская, 36.
Строгунов Р., Столыпинская, 53.
Строковский М. Ш., Столыпинская ул., 62.
Струдинский И. В., Столыпинская ул., 50, кв. 7.
Ступпинер Б. Б., М. Васильковская ул., 27/19.
Судаков, Фундуклеевская, 1.
Сук К. Г., Деловая, 6, кв. 3.
Суконик, Андреевская, 8, кв. 3.
Сулемовская П. Ф., Безаковская, 10, кв. 6.
Сульковат Б. М., Жилянская, 3, кв. 6.
Сумская М. Х., Наб. Крещатик. 23.
Сумский А. А., Трехсвятительская ул., 25.
Сулик М. В., Крещатик, 48, кв. 29.
Суркова Л. Л., Столыпинская, 33б.

Суконно-мануфактурн. дом, улица Воровского, 29.

Сукон. мануфакт. магазин «Унион», Воровского, 29.

Супоня А. Д., Голубочицкая, 81, кв. 19.
Супрунчук М. С., Голубочицкая 89, кв 7
Суслог Б. М., Дмитриевская, 63, кв. 4.
Сутко А. Т., Базарная, 3/7.
Сухинин Л. С., Голубочицкая, 30, кв. 5.
Сухон П. Ф., Гоголевская, 7, кв. 17.
Суходуцкий М. Е., Верхний Вал, 50.
Сушко С. Д., Ильинская, 5, кв. 11.
Сушицкая Д. И., Крещатик, 15.

Т.

Табак, Благовещенская, 21.
Табаровская, Покровская, 11, кв. 2.
Табачников, Кадетское шоссе, 37, кв. 8.
Табачников Ш. Н., Борщаковская, 4.

Табачный магазин, т-ва «Табачный», ул. Воровского, 43.

Табачук, Немецкая, 14.
Табельников, Караваевская, 11.
Табилевич П. А., Тургеневская, 81, кв. 3.
Тавр И. Е., Б. Васильковская, 25, кв. 1.
Тагай Д. Н., Крещатик, 25, кв. 187.
Твердохлеб, Тургеневская, 5.
Твердохлебов Г. Д., Николаевская ул., 12, кв. 49.
Тверская Ш. Б., Столыпинская, 24, кв. 12.
Тверской, Тарасовская, 38.
Тверский, Гоголевская, 4, кв. 18.
Тверской В. Н., Тарасовская, кв. 9.

Т-во «Свежий хлеб», Мостовая улица, 37.

Т-во «Хлебопекарня», Б.-Васильковская, 29.

Талалаевский, Жилянская, 49.
Талалаевский П. Л., Жилянская улица, 49/3.
Талакунская С., Борисоглебская, 17, кв. 3.
Тальский, Тургеневская, 70, кв. 12.
Тальский, Хоревая, 14.
Тамаркий Крещат. пер., 3, кв. 26.
Танбек Я., Киевская, 111.
Теленбау С. М., Ярославская, 2, кв. 4.
Томташар С. М., Фундуклеевская улица, 40.
Танская, Павловская, 27, кв. 23..
Тануша Т. И., Голубочицкая ул., 58, кв. 1.
Таранов, Б.-Васильковская, 12.
Таранов Н., Андреевский спуск, 2, кв. 7.
Тараненко П. Р., Московская, 27/4.
Тарасенко М. К., Десятинный переулок, 7/11.
Тарасов, Гимназическая, 10.
Тарасова, Лютеранская, 3.
Тараховский С. М., Набережная 14.
Тарнарутский А. Я., Жилянская, 37, кв. 1.
Тарновская В. В., Богоутская улица, 46.
Тарторовский, ул. Короленко, 65/9.
Тартаковский С. П., Лютеранская улица, 25.
Таршис В. С., Бассейная, 8.
Тарь, Крещатик, 38.
Тараспольский, Соборная, 5.
Татарский Г. Я., Столыпинская, 30, кв. 9.
Тафинин А. А., Хоревая, 31/12.
Тафинольская Ш. А., Хоревая, 47/7.
Таубман В. Д., М.-Благовещенская улица, 69/5.
Таубонщаак Ш. И., Крытый рынок, 16.
Таудни, Смоляная, 44.
Тевелев А. Г., Трехсвятительская улица, 20, кв. 10.
Теверловский М. Г., Б.-Васильковская, 8, кв. 20.
Тевеш М. Э., Сарновская, 16..
Тевлин М. Ш., Михайловская, 18, кв. 32.
Телещевская А. М., М.-Васильковская, 12/10.
Тельман, Заводская, 4.
Темкина А., Кузнечная, 41.
Темненко Г. И., Чистые пруды, 5, кв. 2.
Темпер Ю. И., Михайловский переулок, 6, кв. 5.
Тепелицкий, Кирилловская, 37.
Тененбаум М. А., Александровская улица, 10, кв. 10.
Тепер С. И., Девичья,, 4.
Теплицкий Н. Т., Б.-Васильковская улица, 43—27.
Тепурев, Красная, 10.
Терене, Лютеранская, 32.
Терещенков, Нестеровская, 12/4.
Теретонтьев Ж. А., Рогнединская, 8.
Тереховец, Н.-Торговая, 13.
Терещенко, Бибиковский, 4.
Терков, Нестеровская, 5.
Терликовский Л. Я., Тургеневская улица, 73, кв. 7.
Терещенко, Каутская, 6.
Тетельбаум М. И., Кузнечная, 10, кв. 14а.
Тетельбаум И. О., ул. Свердлова, 24.
Тетеркина И. И., ул. Зарудного, 4.

Техническое бюро «Лабор», Крещатик, 16.

Теуш, Спасская, 29, кв. 10.
Тильман, Базарная пл., 3.
Тилахова, ул. Батыева, 4.
Тимерман А. А., Николаевская, 3, кв. 62.
Тимков, ул. Шевченко, 38.
Тимнина Львовская, 58.
Тимофеев, Братская, 15.
Тимофеев, Хоревая, 34, кв. 24.
Тиноков В. Ф., Крещатик, 39, кв. 19.
Тирум, Пироговская, 6.
Титаренко Б., Кудрявская, 8.
Титов Н. Н., Безаковская, 12.
Титов Х. С., ул. Зарудного, 27, кв. 17.
Титова, Деловая, 9.
Титова С. С., Левашовская, 31.
Титовченко И. Е., Голубочицкая улица, 47, кв. 1.
Титьянов Ф., Борисоглебская, 17, кв. 1.
Тихов, Николаевская, 2.
Тихонов В., Волошская, 36, кв. 6.
Тихонов В. Б., Виноградная, 6, кв. 2.
Тихомир С. Г., Лютеранская, 16.
Ткач Н. А., Николаевская, 20/13.
Ткач, Гоголевская, 2, кв. 5.
Ткач И. Я., Голубочицкая, 51/57.
Ткачев И. П., Левашовская, 30, кв. 3.
Ткачева Е. Л., Крещатик, 25, кв. 117.
Ткаченко П. Л., Крещатик, 58/2, кв. 1.
Ткаченко П. Л., Крещатик, 34,
Ткаченко М. М., Бибиковский, 18.
Ткаченко П. С., Крещатик, 34, кв.11.
Ткачук, Б.-Подвальная, 18.
Ткачук М., Владимирская, 4/9.
Товаровская Е. А., ул. Пятакова, 12, кв. 11.
Товаровская Л. А., Маринно-Благовещенская, 12/11.
Товбин В. Л., Пушкинская, 43—11.
Товяр Х. А., Хоревая, 34, кв. 2.
Токарев, Коростельная, 10.
Токарь, Андреевский спуск, 16.
Токарь И. А., Софиевская, 3, кв. 6.
Токлоб У. П., Рогнединская, 3/16.
Толмачева И. К., Миллионная, 14/5.
Толпин А. Е., Тарасовская, 38.
Толстиков М. Г., Голубочицкая, 51, кв. 3.
Толстиков Я., Голубочицкая, 51, кв. 10.
Томцин Т., Борисоглебская, 12, кв. 1.
Топаз Г. И., Кузнечная, 14/7.
Торбап Л. Х., Кирилловская, 2.
Тортов Б., Хоревая, 48.
Торчанский, Пушкинская, 6/11.
Торум, Жилянская, 55.
Торум С. А., Жилянская, 55, кв. 39.
Трибун, Житомирская, 12.
Траган, Байковая, 2.
Травицкий П. Т., Купеческая, 34.
Трань, Базарная, 4.
Трахтенберг, М.-Житомирская, 27.
Трахтенберг, Добрая, 1.
Трахтенберг Б. Е., М.-Житомирская улица, 3/11.
Трахтенберг Е. Г., Кузнечная, 17/4.
Трахтенберг Е. Я, М.-Житомирская улица, 3/10.
Трахтенберг Х., Банная, 5.
Трахтмет М. Б., Костельная, 10, кв. 7.
Требеч, Анненковская, 4.
Трезвинская В. И., Гоголевская, 27, кв. 3.
Тренерт, Хоревая, 9.
Тренер Я. Г., Прининская, 39, кв. 8.
Третьяк Г. Е., Голубочицкая, 42, кв. 1.
Тржашко М. Д., Воздвиженская, 29.
Тригребуев Д. И., Андреевская, 2, кв. 14.
Трипольский, Туровская, 2.
Тристан А. Л., Голубочицкая, 64, кв. 1.
Трифонов И. З., Трехсвятительская улица, 18/2.
Тридлифов В. В., Столыпинская, 90, кв. 23.
Тронсман, ул. Нероновича, 1.
Тропща Ф. И., Борисоглебская, 9, кв. 18.
Тропинский, Владимирская, 92.
Тростяк, ул. Ленина, 28.
Трофимчук, Ильинская, 4.
Троцкий Г. И., Владимирская, 33.
Трудлер Л. М., М.-Васильковская улица, 23/1.

Труд. артель хлебопеков, Бассейная, 2.

Трутова Л. С., Рогнединская, 8 .
Трянаев, Кремлевская, 33.
Тувба Б., Борисоглебская, 21, кв. 21.
Тувинович М. И., бульвар Шевченко, 11, кв. 9.
Тувинович М. Я., бульвар Шевченко, 11, кв. 9.
Тузик, Столыпинская, 61.
Тулевский С. Л., Константиновская улица, 16.
Тулупов Д. Л., Кузнечная, 24/12.
Тульчин, Мериновская, 18.
Тульгин А. К., Б.-Подвальная, 21.
Тульчинская В. С., Полицейская улица, 8/3.
Тума И., Борисоглебская, 8.
Тумарева Е. В., М.-Житомирская улица, 20, кв. 51.
Туминцов В: И., Николаевская, 9, кв. 7.
Тупчий Г. М,. Гоголевская ул., 7, кв. 9.
Туровский Л. А., ул. К. Маркса, 10.
Туршаян, Столыпинская, 94.
Турупов Н. Б., Миллионная, 5/14.
Турчин А. С., Миллионная, 9/3.
Тутаевкий, Красноармейская, 19.
Тюкин П. Д., улица Пятакова, 12, кв. 27.
Тюленева М. И., Крещатик, 15.
Туршако, Б.-Васильковская, 126.
Тюся Б. С., Терещенковская, 126.
Тютюнник Ш., Андреевский сп., 11, кв. 8.
Тыкочинский М. Л., ул. Свердлова, 26, кв. 14.
Тычинский, Гоголевская, 18.

У.

Угрюмов, Александровская, 17.
Удлер А. А., Михайловская, 27, кв. 3.
Удович, Варваровская, 1.
Удовенко М. И., Павловская, 9, кв. 1.
Ужавский, Павловская, 21.
Ужанкер, Киевская, 14.
Укрид, Киевская, 20.

Укртабактрест, Суворовская, 35.

Улькин А. Д., Тургеневская, 41.
Ульпин А. Д., Тургеневская, 41.
Улицкий, Кузнечная, 8/9.
Ульчин, Фундуклеевская, 38.
Уманская А. Ю., Кузнечная, 24.
Уманский, Кирилловская, 25.
Уманский, Н.-Караваевская, 19.
Уманский, Степановская. 17.
Уманский, Дмитриевская, 44.
Уманец, Ярославская. 29.
Уманец, Дорогожицкая, 8.
Умеренко, Н.Вал, 17.
Умеренко Э. Б., бульвар Шевченко, 52, кв. 4.
Умеров, Боричев Ток, 31, кв. 6.
Унгер М. С., Крещатик, 39, кв. 22.
Унговский М. И., Кудрявская, 32, кв. 2.
Уперенко, Пролетарская, 92.

Управление Дарницкой Госхлебопекарни, ул. К. Маркса, 3, кв. 65.

Уралов И .С., Крещатик, 25, кв. 182.
Урлан М. Х., Кузнечная, 46.
Уриц А. Ф. ,Тургеневская, 45, кв. 3.
Усанович М. Л., Пассаж, 164.
Усачий С. Б., Б.-Васильковская улица, 18/9.
Усенко И. Н., Караваевская, 46.
Усенко М. Г., Павловская, 26, кв. 6.
Успенский И. Н., Столыпинская, 36, кв. 15.
Усынко В. Г., ул. Ленина, 32.
Утетев, Лютеранская, 17.
Уткин М. И., Тургеневская, 33, кв. 1.
Уширенко М., Кирилловская, 15, кв. 3.

Ф.

Файбитенко, Б.-Житомирская, 8а.
Файвишевский Б., Тарасовская улица, 3/17.
Файвишевский М., Тарасовская улица, 3/17.
Файгвишь И. Я., Крещатик, 19.
Файерман, Прорезная. 4.
Файкина, Б.-Житомирская, 25/25.
Файмель Я. А., Садовая, 2.
Файнгольд Х. И., Жилянская, 45, кв. 7.
Файнер А. И., М.-Барановка, 10.
Файштейн, Жилянская, 41, кв. 29.
Файлейб С. М., Рогнединская, 4/3.
Файфельд Л. Г., Рейтарская, 32.
Файхман А. Л., Крещатик, 34, кв. 55.
Фадеев В. С., Ротная, 27.
Фактор Ф. И., Кузнечная, 20, кв. 17.
Факторович Ю. Я., Хоревая, 27/1.
Факторович Х. Н., Брест-Литовское шоссе, 36, кв. 3.
Фальдман, Немецкая, 25.
Фальков, Александровская, 6.
Фалькович М. Я., М.-Васильковская улица, 27/20.
Фарбер, Б.-Бульварная, 62/2.
Фарберов Р. А., Софиевская, 10, кв. 16.
Фастовский Л. Г., Пушкинская улица, 31/7.
Фастова К. А., Стрелецкая, 25.
Фастовский, Бассейная, 1.

Фастовский А. Ш., Хоревая, 39, кв. 27.
Фастовский И. Д., Хоревая, 1.
Фастовский Я. М., Крещатик, 34, кв. 14.
Фатеев М. Д., Воздвиженская, 22, кв. 5.
Федельман А. Б., Кузнечная, 8/11.
Федерман З. С., Крещатик, 58/2, кв. 11.
Федор, Гоголевская, 8, кв. 12.
Федоренко, Полтавская, 17.
Федоренко П. Л., Андреевская, 18, кв. 4.
Федоров И., Александровская, 19.
Федоров И. С., бульвар Шевченко 46а, кв. 5.
Федорова, Крещенский пер., 8.
Федорова А. Д., бульвар Шевченко, 19, кв. 4.
Федоровская Е. Д., Миллионная, 4.
Федорова Е. О., Столыпинская, 88.
Федоровский, Жилянская, 89а.
Федоровский А. Ф., Нижн. Вал, 21.
Федоровский Б., Андреевский спуск, 28, кв. 2.
Федченко В. Х., Андреевская, 7.
Федоренко П., Андреевская, 18, кв. 4.
Федокин, Тарасовская, 13.
Фейгин Г. Я., Прининский пер., 3, кв. 9.
Фейгин Е. Г., бульвар Шевченко, 11, кв. 2.
Фейгин С. Н., Александровская, 17.
Фейгенбаум П. Д., Троицкий переулок, 6.
Фельден, ул. Петра Великого, 6.
Фельденбаум, Александровская ул., 33.
Фельд А. Д., Константиновская ул., 18/5.
Фелод И. С., Васильковская, 46, кв. 4.
Фельдин М., бульвар Шевченко, 53.
Фельдман, Оболонская, 25.
Фельдман, Б. Шевченко, 7/8.
Фельдман, Б. Шевченко, 62/2, кв. 9.
Фемушин Д., Красноармейская улица, 30.
Фельдман А., Волощская, 36, кв. 7.
Фельдман А. И., Столыпинская, 88, кв. 5.
Фельдман С. Б., Крещатик, 34, кв. 44.
Фельдман О. О., Б. Житомирская улица, 32.
Фельдман Х. Л., Кловский сп., 9.
Фельштейн П. П., Андреевская, 9, кв. 9.
Феодорович, Тургеневская, 5.
Феоктисов П. Л., Павловская, 4, кв. 9.
Феритарев, Тарасовская, 17.
Фестберг, Борисоглебская, 7.
Феськун, Хоревая, 17.
Фетисова, Тургеневская, 42, кв. 18
Фефер К. Д., Набережная, 19.
Фидман Х. Я., Кузнечная, 10, квартира 20.
Филимонов В. О., Пушкинская улица, 17/18.
Филимонова Т. Я., Б. Васильковская, 27.
Фимин, Гоголевская, 7, кв. 9.
Фиминенко С. С., Павловская, 10, кв. 3.
Филипенко С. М., Стрелецкая, 6, кв. 5.
Филипов К. М., Прининская, 3, кв. 6.
Филипов, Виноградная, 11/4.
Фильдштейн Е. Я., Жилянская, 103, кв. 2.
Финкель, Нероновичская, 27.
Финкельштейн, Ботаническая, 4.
Финкельштейн, Житомирская, 15.
Финкельштейн С. М., Пушкинская улица, 14.
Финкельштейн И. Ш., Хоревая улица, 31/12.
Фиников, Крещатик, 5.
Финн Г. К., Караваевская, 17, кв. 3.
Фиринтейн, Спасская, 29, кв. 12.
Фит К., Андреевская, 9, кв. 4.
Фишбейн, Львовская, 10/94.
Фишер М., Софиевская, 9.
Фишер, И. М., Брест-Литовская, 66, кв. 1.
Фишман Д. Я., Михайловская, 10, кв. 12.
Фишман С. Л., Жилянская, 17.
Фишман М. Я., М. Житомирская ул., 12, кв. 1.
Фишман Л., Наб.-Никольская, 7, кв. 1.
Фиек Б. П., Павловская, 4, кв. 1.
Флиг Г., Тарасовская, 38/1.
Флишмели Г. М., Трехсвятительская, 15, кв. 6.
Флога, Нестеровская, 36.
Флорева Л. И., Дмитриевская, 51, кв. 7.
Фоменко А. П., Павловская, 7, кв. 10.
Фомин В. С., Б. Васильковская улица, 79/2.
Фолковский, Кирилловская, 14.
Фольмер Л. Л., Крещатик, 35, кв. 3.
Фольфовский, Пушкинская, 8.
Фонарев М. И., Николаевская, 17/11.
Фонкер, Садовая, 38.
Формуненко, Андреевский спуск, 8, кв. 1.
Форщанюк Р. П., Скобелевская улица, 21/23.
Фрайман, Бассейной, 7.
Фрейман И., Борисоглебская, 3, кв. 1.
Франгарц, Пушкинская, 31/11.
Фрагин Б. И., Б. Васильковская улица, 43.
Фрикин М. И., Пушкинская, 17/1.
Франк А. Я., Хоревая, 35/4.
Франкфурт У. С., М.-Васильковская улица, 9/13.
Фрейдинский, Институтская, 11.
Фрейдисман, Рейтарская, 33.
Фреймин М. М., Крещатик, 25.
Фрейкель, Щековинская, 43.
Фрейкель, Б. Васильковская, 7, кв. 3.
Фрейкес, Константиновская, 13.
Френкель Г. М., Ботаническая, 31.
Френкель, Никольская, 15.
Френкель В. Н., Рейтарская, 37.
Френкель И. Д., ул. Раковского, 14, кв. 8.
Френкель Ф. Г., Б. Бульварная, 1.
Френкель Х. С., Спасская, 6.
Фрейман Л. И., Нижн. Вал, 17.
Френч, Софиевская, 9.
Фрибес С. К., Павловская, 15, квартира 15.
Фридельштейн А. Л., Институтск. улица, 14.
Фридент В. О., Гоголевская, 16, кв. 1.
Фридмах, Трехсвятительская улица, 30/15.
Фридман С. М., Волошская, 22, кв. 26.
Фридман С. М., Безаковская, 5, кв. 2.
Фридман Я., Волошская, 36.
Фридман Э. Ш., Воздвиженская, 16, кв. 1.
Фридман Э. М., Дмитриевская, 14.
Фришман Р. Е., Николаевская, 12, кв. 54.
Фришман Х. М., Братская, 15, кв. 17.
Фроглин, Георгиевский, 3.
Фролов А. В., Крещатик, 48, кв. 7.
Фрончур, ул. Маркса, 7.
Фруман Е. Н., Михайловская, 6.
Фугалевский, Красноармейская, 32.
Фукси Л., Вильская, 19.
Фульваер Ш. Л., ул. Энгельса, 40.
Фурман Ю. Л., Набер. Никольск., 7, кв. 13.
Фурмин Ю. М., набер. Никольск., 7, кв. 15.

Х.

Хабнер, Фундуклеевская, 12.
Хабада Х. Б., Гостинный ряд, 43.
Хадо Х. Н., Анненковская, 6.
Хазан, Верхн. Вал., 34.
Хазан И., Жилянская, 43.
Хазанов М. Б., Столыпинская, 36, кв. 2.
Хазанова Х. Ш., Крещат. пер., 3, кв. 28.
Хазаняя, Базарная, 9.
Хазинюк, Ярославская, 3.
Хаимовский Л. В., Сретенка, 17.
Хант Э., Кафедральная, 22.
Хайлик С. С., Михайловская, 13.
Хайзун А. А., ул. Воровского, 43.
Хайзун Л. А., Крещатик, 43, кв. 12.
Хайкин, Столыпинская, 88.
Хайкина, Нибутовская, 13.
Хайкина Р. М., Гимназическая, 16.
Хайкина Л. Б., Гимназическая, 16.
Хайлин Я. М., Верхний Вал, 48.
Хайлович, Кловский спуск, 8.
Хайт, Львовская, 73.
Хайт Б., Воздвиженская, 5.
Хайтин Ш., Межигорская, 56.
Халитьян Б. Г., Гоголевская, 2, кв. 4.
Халембский Л. Л., Львовская, 15.
Халеба, Б. Житомирская, 3.
Хамирин Б. М., Б. Кудрявская, 19.
Хамочевский, Крещатик, 38.
Хамец, Садовая, 16.
Хамов, Мотеринская, 16.
Хамовский, Паньковская, 18.
Ханрос Л. В., Александровская, 81.
Ханенко С. Ф., Михайловская, 12.
Хаников Г. Л., Николаевская, 12, кв. 49.
Ханович С. Я., Промальная, 13.
Хапишап, Базарная, 2.
Ханц Б. Г., Боричев ток, 14.
Хапуков, Кузнечная, 48.
Хараш С., Кожемякская, 18.
Харина, Жилянская, 41, кв. 36.
Харитонов, ул. Ленина, 8.
Харитонов, Жилянская, 144.
Харитонова Е. И., Крещатик, 25, кв. 12.
Харламов О. Л., Гоголевская, 2, кв. 2.
Харнин С. Л., Нестеровская, 3.
Харонова, Ильинская, 6.
Харченко, Кудрявская, 52.
Харченко, Красноармейская, 24.
Харченко Я. Т., Михайловская, 3, кв. 4.
Харьковенко И., Театральная, 2.
Хасенев, ул. Ленина, 28.
Хатунцев В. А., Столыпинская, 20.
Хацкевич А. Я., Прининская, 3, кв. 11.
Хвастовский, Крещатик, 25.
Хвостовский П., Университетск., 3.
Хаймовская М. Б., Столыпинская улица, 42.
Хелемский Я. Я., Пушкинская, 19.
Хемер Д., Андреевская, 8, кв. 48.
Хереско Л. П., Стрелецкая, 1а, кв. 9.
Хеткин, Кузнечная, 37.
Хизин, Рыльский пер., 5.
Хилинский А. Н., Миллионная, 13/7.
Хильчевский, Александровская, 19.
Хименко Г. Н., Крещатик, 45, квартира, 14.
Хирмин, Львовская, 21.
Хирман М. И., Верх. Вал, 16.
Хинчин Я. И., Крещатик, 39, квартира, 90.
Хлебник А. И., Гоголевская, 9.
Хмелевская, Дегтярная, 25.
Хмелевский, Волошская, 44, кв. 2.
Хмелевский И. П., Михайловская улица, 33, кв. 3.
Хмелевский Я. Т., Крещатик, 58/2, кв. 6.
Хмельницкий, Жилянская, 98.
Хмельницкая Б. М., Васильковская улица, 52.
Хмельницкий И. Т., Брест-Литовск. шоссе, 50.
Ходкевич И. П., Владимирская, улица, 77/11.
Ходарь Ш. М., Хоревая, 27/3.
Ходовский В. Л., Прорезная, 18.
Ходоров, Ярославская, 49.
Ходорковская И. М., Рогнединская улица, 3, кв. 46.
Ходорковская Р. М., Софиевская, 7, кв. 17.
Ходянский, Пушкинская, 15.
Хайнаук, Межигорская, 12.
Холейшская Г., Александровская улица, 34, кв. 4.
Холебский Л. И., ул. Пятакова, 19.
Холковский, Кузнечная, 69.
Холодей, Владимирская, 28.
Холодная, Мотеринская, 1.
Холодняк У. С., Алексеевская, 37.
Хомиц, Оболонская, 47.
Хоменко, Трехсвятительская, 41.
Хоменко, Братская, 6.
Хоменко А. А., Хоревая, 12/6.
Хомут М. Константиновская, кожевеная торговля.
Хомутовская, Владимирская, 20/11.
Хорман А. М., Б. Васильковская улица, 20/2.
Хорол Б. Я., Кузнечная, 8/8.
Хорон П. С., Тарасовская, 8а, квартира, 2.
Хорошин, Совская, 14.
Хотченко Д. И., Брест-Литовское шоссе, 32, кв. 3.
Храмцов Б. А., Столыпинская, 38.
Христ, Павловская, 3.
Хряков Л. В., мелко-саложн. прин., Кузнечная, 8/19.
Хряковский Я. Ф., Кузнечная, 7, кв. 7.
Худобенко С. М., Лукьяновская, 14, кв. 6.
Хутольский С. М., Жилянская, 43, кв. 11.
Хуторин, Ярославская, 12.

Ц.

Цадкис, Б. Подвальная, 24—3.
Цайтц А. И., Львовская, 50, кв. 29.
Цанюк З., Бердичевская, 50.
Цанюк З., Базарная, 4.
Цапко Р. Я., Лабораторская, 22.
Цаплев И. А., Крещатик, 15.
Цаповецкий А. Ш., ул. Зарудного, 16, кв. 2.
Цаповецкий Д. Л., улица Зарудного, 16.
Царевский, Борщаковская, 6.
Цвикальс, Гоголевская, 8.
Цвняк А. Е., Кузнечная, 24/10.
Цейтлин А., Андреевская, 9.
Цейтлин А. И., Верхний Вал, 28.
Цельтнер П. Г., Костельная, 12, кв. 12.
Цельтнер И. Г., Костельная, 12, кв. 12.
Ценюк Л. Я., Б. Васильковская улица, 37/9.
Цемистер А. А., Крещатик, 25, кв. 130.
Центер М. И., Фундуклеевская, 42, кв. 25.
Церерин И. Н., Троицкий пер., 4, кв. 1.
Цесарская, Фундуклеевская, 63, кв. 6.
Цесин П., Андреевская, 10, кв. 19.
Цеслер И. К., Рогнединская, 3/15.
Цехаря И. М., Лукьяновская, 1в.
Цивкин Я., Лютеранская, 11.
Цивлин Р. А., Жилянская, 116.
Цигельник М. И., Кузнечная, 10, кв. 17.
Цимбал А., Кирилловская, 20, квартира, 5.
Цимбер Х., Андреевская, 8, кв. 24.
Цинис, Нестеровская, 41.
Ционская Х. Г., Кузнечная, 18, кв. 10.
Ципинюк Б. Л., Николаевская улица, 12/50.
Циринский Б. Ш., М.-Житомирская улица, 5, кв. 2.
Цирмин, Жилянская, 48.
Цирульский Ю. И., Михайловская улица, 37.
Цисин Р. И., Рогнединская, 3/1.
Цитман, Александровская, 17, кв. 2.
Цицарский М. В., ул. Пятакова, 52, кв. 5.
Цуканова Л. Ф., Софиевская, 4, кв. 9.
Цуккелькриспер, Васильковская, 48.
Цукерман Б. Х., Брест-Литовское шоссе, 46, кв. 2.
Цуков, Деловая, 16.
Цфасман Г. И., М. Васильковская улица, 24/6.
Цыбульский, Львовская, 81/2.
Цыгилов, Лютеранская, 28.
Цыех И. С., Левашовская, 40, кв. 1.
Цывкин М. Н., улица Горшуни, 90, кв. 29.
Цыганковская, Волошская, 38, кв. 1
Цыгунева Е. Р., М. Житомирская ул., 16, кв. 10.
Цыкленок М., Жилянская, 61/4.
Цыпленок Т., Тарасовская, 38.
Цыпорский М. Х., Братская, 18, кв. 6.
Цыпленкова Т., Полицейская, 61/4.
Цысарик А. С., Голубочницкая, 70, кв. 4.

Ч.

Чадим И. П., Пироговская, 6.
Чадим С. Т., Сенная площ., 5.
Чайка, Рейтарская, 6.
Чак Х. С., Юрковская, 18.
Чарковский Е., Ильинская, 10, кв. 2.
Чапутко П. К., Прорезная, 4.
Чаусова Б. Б., Николаевская пл., 2, кв. 30.
Чацкий, М. Васильковская, 32/10.
Чеботарев, Львовская, 17.
Чекаша А. К., Михайловская, 17, кв. 8.

Чемена В. И., Ботаническая, 3/10.
Чеповецкий М. А., Б. Васильковская улица, 56/2.
Чербакова, Фроловская, 12.
Червец М. А., Караваевская, 19, кв. 4.
Червин, Б. Васильковская, 16.
Червинский Е. В., Львовская, 1.
Чермицкий М. М., Прининский переулок, 3а, кв. 4.
Черевинский С. Н., Николаевская улица, 12.
Черевиченко, ул. Ленина, 22.
Черепай, Полицейская, 15.
Черик, Хомовский пер., 4.
Черкасская, Межигорская, 20.
Черкасская, Жилянская, 35, кв. 3.
Черкасский. Деловая, 3.
Черкасский А. С., Брест-Литовск шоссе, 29, кв. 1.
Черкасский А. Э., Рогнединская улица, 3/42.
Черкасский Б. Р., Святославская, 7, кв. 12.
Черкасский М., Киевская, 15.
Черкасский Ш., Провальная, 26.
Черкасский М. С., Крещатик, 33, кв. 8.
Черная М. Е., Трехсвятительская улица, 14/3.
Черненко А. Ф., Б. Подвальная, 9.
Черненко К. В., Б. Подвальная, 10
Чернецкий, Московская, 14.
Чернецов В., Полицейская, 18.
Черная, Базарная, 14.
Черник, Михайловская, 3.
Черников, Садовая, 8.
Черников Г. А., Институтская, 9.
Чернова А. А., Голубочицкая, 51/57
Чернова Р. К., Караваевская, 13, кв. 3.
Черно-Межигородский, Крещатик, 52, кв. 8.
Черновец Г. Л., Миллионная, 8/17.
Чернович, Хоревая, 4.
Чернодуб М. Л., Юрковская, 27.
Черномор А. Д., Тургеневская, 57.
Черноморец И. С., Караваевская, 39
Черноморский Я. Г., Крещатик, 48, кв. 2.
Чернорудко М. Б., Васильковская улица, 95.
Черноштатова Е. А., Голубочицкая улица, 81, кв. 1.
Черный П. К., Дорогожицкая ул., 6, кв. 2.
Черный Ф. П., Николаевская, 3, кв. 14.
Чернышова Е. В., Рыбальская, 6/11.
Чернышева П. М., Левашовская, 24, кв. 3.
Черняков М. Л., Набережная, 6.
Чернявский, Костельная, 6/2.
Чернявский Я. Л., Крещатик, 43, кв. 3.
Чернявский, Крещатик, 43.
Черняков И. Н., Бибиковский бульвар, 7.
Чернявский Ф. И., Андреевский спуск, 8, кв. 7.
Чернявский А. П., Нижний Вал, 13.
Черняковский П. Ч., Прорезная улица, 12/3.
Чернявский Л. Х., Хоревая, 39.
Черняк И. В., Николаевская, 10/5.
Чернякова Е. Л., Михайловская, 2.
Честнейшая И. В., Воздвиженская улица, 26, кв. 1.
Честный, М. Васильковская, 10.
Черток Д. М., Жилянская, 130.
Чешко Л. Л., Анненковская, 12.
Чехий Ш., Нижний Вал, 17.
Чехникова, Левашовская, 8/26.
Чивинский, Полтавская, 28.
Чиж Р. А., Гоголевская, 23, кв. 2.
Чижский, Павловская, 7, кв. 18.
Числов, Васильковский пер., 21.
Чиркин, Красная, 12.
Чистяков Ф. Ф., Костельная, 8, кв. 10.
Чичевацкая Ф. Л., Жилянская, 105, кв. 18.
Чичко, Широкая, 30.
Чижбер Х. В., Хоревая, 46.
Чоповский, Б. Васильковская, 5.
Чопыкин, Кузнечная, 23.
Чортов, Братская, 4.
Чубинский Ш. М., Жилянская, 11/2.
Чудан А. М., Лабораторная, 26.
Чудновская, Бассейная, 5.
Чудновский, Пушкинская, 8.
Чудновский Б., Лютеранская, 8, кв. 8.
Чудновский В. С., М. Васильковская улица, 12, кв. 4.
Чупак, Базарная, 14.
Чумаченко П. В., Брест-Литовск. шоссе, 21, кв. 4.
Чунилка, Кузнечная, 17.
Чупира А., ул. Зарудного, 24, кв. 14.
Чупицкий, Б. Подвальная, 16.
Чурсан, Елизаветинская, 10.
Чутор И. И., Б. Васильковская, 9.

Ш.

Шабанин, Лютеранская, 28.
Шавлянский А. Л., Ильинская, 7, кв. 12.
Шеповал И. С., ул. Энгельса, 42.
Шадерман, Б. Васильковская, 72
Шадерман, Б. Васильковская, 72.
Шадлевский А. В., ул. Короленко, 26/6.
Шаев М. Н., Соборная ул., 6.
Шайзанер Э. Л., Прининский переулок, 3а, кв. 20.
Шалаев, Кузнечная, 44.
Шаланенко В. Л., ул. Энгельса, 27.
Шалинский И. Л., Столыпинская улица, 40, кв. 2.
Шамес, Киевская, 72.
Шалитейн Б. Л., Драгомировская улица, 10.
Шанин П. Н., М. Житомирская, 16, кв. 22.
Шапаренко А. К., Дмитриевская, 51, кв. 3.
Шанин, ул. Ленина, 44.
Шаповал, Нестеровская, 13.
Шаповал П. Ю., Александровская ул., 34, кв. 10.
Шаповалов А. И., Базарная, 3/10.
Шаповалов А. И., Екатеринославская, 5, кв. 7.
Шаповалов В. К., Октябрьская, 16, кв. 65.
Шапаренко Х. О., Б. Васильковская улица, 18.
Шапиро, Бульонская.
Шапиро Б., Низовая ул., 22.
Шапиро А. Я., Б. Подвальная, 16, кв. 8.
Шапиро, Б. Подвальная, 16.
Шапиро, адрес не указан.
Шапиро Б. А., Пушкинская, 31/7.
Шапиро Д. Я., бульвар Шевченко, 11, кв. 12.
Шапиро Л. Л., Межигорская, 16.
Шапиро М., М.-Васильковская, 4/9.
Шапиро, ул. Пятакова, 131.
Шапиро М., Бердичевская, 3.
Шапиро И., Киевская, 66.
Шапиро А. Д., Безаковская, 26.
Шапиро С. Д., Хоревая, 39, кв. 24.
Шапиро Ш. М., Кузнечная ул., 20, кв. 7.
Шапиров Г. Б., Варваровская, 25.
Шапс К. С., Кузнечная, 24/2.
Шапочник М. А., Волошская, 38, кв. 3.
Шарай Ф. М., Голубочицкая, 81, кв. 8.
Шарф Я. Л., улица Пятакова, 12, кв. 8.
Шатило, Львовская, 17.
Шатов Я. Н., Миллионная, 18/6.
Шатовский, Батыевская, 3.
Шашков, Пушкинская, 24.
Шапраев, Тургеневская, 26, кв. 24.
Шафир И. Ш., М.-Житомирская, 12, кв. 2.
Шафир М. Я., бульв. Шевченко, 11, кв. 24.
Шафиров, Андреевский спуск, 6, кв. 4.
Шафр, Владимирская, 18.
Шафран, Тарасовская, 14.
Шах О. М., Софиевская, 4, кв. 11.
Шахалов, Хоревая, 4.
Шахишвили С. К., Рогнединская улица, 9/2.
Шахмай Э., Руднинская, 6.
Шахновская, Б. М., Жилянская, 17.
Шацкий И. А., Виноградный переулок, 4, кв. 2.
Швайцер З. Е., Набережно-Никольская, 7, кв. 4.
Шварцайд Н. Е., Б. Владимирская улица, 65/5.
Шварц М. Н., М.-Васильковская, 4.
Шварц Д. Л., Кузнечная, 3.
Шварц М. Н., Межигорская, 37.
Шварц, ул. Пятакова, 40.
Шварц И. И., Красноармейская, 68, кв. 2.
Шварц, Крутой спуск, 13.
Шварц И. М., Б. Васильковская, 68, кв. 7.
Шварц Ф. В., Пушкинская ул., 39, кв. 14.
Шварц Ш. М., ул. Пятакова, 68.
Шварцар С., Волошская, 24, кв. 16.
Шварцман, Ярославская, 8.
Шварцман Б. И., Волошская ул., 36, кв. 19.
Шварцман Е. П., Крещатик, 15.
Шварцман М. Г., Андреевская, 2, кв. 15.
Швачка Д. С., Ильинская, 10, кв. 7.
Швед, Скобелевская, 11.
Швед, Николаевская, 9.
Шведов Ф. И., Голубочицкая, 51, кв. 12.
Шверцман, Б.-Васильковская, 35.
Швидкейко Л. К., Крещатик, 41.
Швыдкой Л., Киевская, 20.
Шевахман М. Э., Волошская, 36, кв. 13.
Шевелонко Д. Н., Львовская, 38, кв. 1.
Шеверк, Предславенская, 17.
Шеверницкий, Виноградная, 20а.
Шевченко, ул. Воровского, 18.
Шевченко, ул. Шевченко, 29.
Шевченко, Столыпинская, 38.
Шевченко, Трехсвятительская, 18/6.
Шевченко, угол ул. К. Маркса, бакалейная торговля.
Шевченко, Александровская, 42
Шевченко, Совская, 6.
Шевченко, Банковая, 5.
Шевченко, Б.-Владимирская, 26.
Шевченко Б. С., Богоутовская, 19.
Шевченко Н. И., Левашевская, 34, кв. 3.
Шевцович Л. Х., Столыпинская, 32.
Шевченко М. М., Павловская, 27, кв. 3.
Шевченко П. И., Крещатик, 15.
Шевчук, Пушкинская, 37.
Шевчук, Спасская, 29.
Шевчук А. Г., Крещатик, 15.
Шевчук К. Н., Крещатик, 15.
Шедель, Караваевская, 49.
Шедловский Е., Андреевский сп., 6, кв. 6.
Шедловская, А. С., Б.-Васильковская, 98/18.
Шегал М. Х., Крещатик, 43, кв. 3.
Шейдман А. И., Караваевская, 13, кв. 3.
Шейка, Борисоглебская, 2.
Шейль Д. Н., Львовская, 101.
Шейнберг Ш. Д., Б.-Васильковская улица, 126, кв. 2.
Шейн, Кловская, 98.
Шейн, Гоголевская, 7, кв. 1.
Шейндман, Прорезная, 19.
Шейнкман, М.-Васильковская, 27.
Шейкман А., Кирилловская ул., 16, кв. 1.
Шейнблюм А. Л., Кузнечная, 10, кв. 7.
Шейндлин С. М., Крещатик, 25, кв. 136.
Шейнин Х. Я., Кузнечная, 24/13.
Шейнис, Пушкинская, 8.
Шейнис Н. М., М.-Житомирская, 16, кв. 19.
Шейнкман, М.-Васильковская улица, 27/15.
Шейницвит С. Л., Жилянская, 41, кв. 27.
Шейнерман Д. С., М.-Васильковская улица, 20, кв. 20.
Шейфер, Александровская, 24.
Шелетаева Е. Г., бульвар Шевченко, 46, кв. 16.
Шелгун, Александровская, 15.
Шелгунов, Левашевская, 11.
Шелгунов, Столыпинская, 17.
Шелурин, Вокзальная, 9.
Шемановская, Мещанская, 48.
Шемелфейн, Пушкинская, 9.
Шен И. К., Столыпинская, 42.
Шенблюм Л. И., Рогнединская 1/7.
Шейндерон Д. А., Ярославская, 2, кв. 2.
Шенка, Банковая, 14.
Шенкар Н. А., Безаковская, 18, кв. 1.
Шенкман И., Борисоглебская, 5, кв. 5.
Шенкман Ф. Г., Кузнечная, 24/8.
Шенфельд В. Д., Кузнечная, 18.
Шепиро И. М., Гостинный ряд, 23.
Шептицкий Н. Н., ул. Зарудного, 24.
Шерайзин А., Борисоглебская, 5, кв. 7.
Шерайзин Л. Ш., Крещатик, 52/2, кв. 8.
Ширейко Б. Э., Павловская, 7, кв. 11.
Шеремет Ф. Г., Рейтарская, 37.
Шереметина С. Л., Крещатик, 25, кв. 141.
Шереметьев И. Е., Ильинская, 10, кв. 9.
Шеремира Ю. И., Крещатик, 15.
Шерлов, Михайловская, 6.
Шерман, ул. Ленина, 86.
Шермир Я. А., ул. Пятакова, 14, кв. 2.
Шерманский С. Н., Безаковская, 2.
Шеремира Е. И., Константиновская улица, 57.
Шерницкий, Садовая, 4.
Шершенгор Н. Я., Межигорская, 20.
Шеславцев А. П., Крещатик, 38, кв. 25.
Шестак Н., Верхний Вал, 10.
Шестаков С. В., Крытый рынок, 19.
Шестан Б. Л., Константиновская, 6.
Шестопалов, ул. Пятакова, 91.
Шестопалов А. М., Рыбная, 10/5.
Шефтелев М. С., бульвар Шевченко, 11, кв. 1.
Шехаев Б. Д., Марино-Благовещенская, 1.
Шехтер, Б.-Васильковская, 5, кв. 15.
Шехтер А. Д., Крещатик, 25, кв. 148.
Шехтер З. Я., Крещатик, 39, кв. 20.
Шехтман И., Вокзальный пер., 10.
Шибаев, Павловская, 8, кв. 8.
Шидловский, Тургеневская ул., 36, кв. 1.
Шийко, Кр.-Университетская.
Шикин, Андреевский спуск, 2.
Шилейкис Т. Л., Миллионная, 7/14.
Шиллер, М. Г., Безаковская ул., 5, кв. 4.
Шилин, Полтавская, 68.
Шилина, Рейтарская, 9.
Шилченский Х. О., Рогнединская улица, 2/12.
Шильштруто Д. М., Лабораторная улица, 24.
Шимкович О. П., Тургеневская, 75, кв. 1.
Шиндаль, Владимирская, 97.
Шинкаренко, Н. Д., Николаевская улица, 12.
Шинкарь, ул. Горовица.
Шинклен Т. И., бульвар Шевченко, 3, кв. 7.
Шипихиджи, Боричев Ток, 37, кв. 7.
Шипилов Е. Т., Сосновская, 14.
Шир Я. Л., Б.-Васильковская улица, 56/11.
Ширман, Терещенковская, 2.
Ширман К. Л., Еленовская, 38.
Шисман О. Х., Столыпинская, 30.
Шихменстер, Дмитриевская, 16.
Шифрис Я. И., Кузнечная, 17.
Шифман Г. Я., Кузнечная, 26, кв. 33.
Шишкин К. Л., Паньковская, 9.
Шишко М. И., Голубочицкая, 25, кв. 2.
Шкипних М., Смоляная, 9.
Шкир А. Я., Тарасовская, 21.
Шкляр Д. И., Щекавицкая ул., 23, кв. 1.
Шкляревский Г., М.-Васильковская улица, 1.
Шклянский А. Г., Бассейная, 2.
Шкляренко В. А., Фундуклеевская улица, 13.
Шкневский Е. Ш., Бибиковский бульвар, 17, кв. 22.
Школьник А., Гостинный ряд, 40.
Школьник А. И., Константиновская улица, 18/2.
Школьник Р. И., Левашевская, 24.
Шкуратов Н. М., Караваевская, 19, кв. 3.
Шлемович, Тургеневская ул., 10, кв. 10.
Шлионов, Тарасовская, 9.
Шлолуп, Гимназическая, 22.
Шляковский М. Т., Миллионная улица, 16/6.
Шляпин И. Ф., Прининский переулок, 3, кв. 17.
Шляпнинок М. И., Кузнечная, 17/15.
Шлугпеч, Воздвиженская, 16.
Шматков Ф. М., Лютеранская, 8.
Шмельков Е. Г., Сенная пл., 12.
Шмит Ф. Л., Николаевская, 12/59.
Шмит Ф. И., Стрелецкая, 1а, кв. 6.
Шмуклер, М.-Благовещенская, 6а.
Шмуклер, Десятинный 3/6.

Шмунде, Депешовская, 15.
Шмуль Я. Ф., Никольско-Ботаническая, 1/27.
Шмушкевич Х. М., Прининская, 36, кв. 9.
Шнайдер, Михайловская, 9.
Шнайдер, Основская, 21.
Шнейдман Л. Э., Набережная, 12.
Шнейдер, Кузнечная, 14.
Шнейдерман Я. С., Крещатик, 41, кв. 62.
Шнейс, Павловская, 11, кв. 1.
Шнеерсон М. Б., Жилянская, 41, кв. 3.
Шнеерсон Х. И., ул. Пятакова, 12, кв. 23.
Шолохова, Штабная, 5.
Шофман, Рогнединская, 3.
Шофранник, Гоголевская ул., 28, кв. 3.
Шпак А. Т., Голубчицкая, 64, кв. 13.
Шпах Д. Ф., Жилянская, 61, кв. 5.
Шпаковичь Н. В., Гоголевская, 9, кв. 1.
Шпаковский, Львовская, 33/5.
Шпейр А. П., Трехсвятительская улица, 8/5.
Шпектор П. М., Б.-Васильковская улица, 35/7.
Шпелнер, Воздвиженская, 60.
Шпелль В. И., ул. Воровского, 22.
Шпеленко, Об'ездной, 3.
Шпеларер, Б.-Подвальная, 14/3.
Шперлинг А., Крещатик, 25, кв. 186.
Шпизлоб И. М., Гоголевская, 16, кв. 1.
Шпильберг Р. И., Аптекарская, 72.
Шпильгман, Гоголевская, 14, кв. 15.
Шпильский Л. М., Б.-Васильковская, 48, кв. 8.
Шпирт М. А., Боричев Ток, 35, кв. 5.
Шпицберг, Театральная, 18.
Шпок, Хоревая, 36, кв. 12.
Шпорт С. З., М.-Житомирская, 6, кв. 2.
Шрейберг, Синагоговская, 12.
Штамбер, Фадеевская, 5.
Шталь, Паньковская, 1.
Штамбур И. К., Николаевская, 1, кв. 80.

Штамповочная фабрика, б. коллект. служ. Маршака, ул. Воровского, 4.

Штейнберг Б. И., ул. Пятакова, 14, кв. 2.
Штейберг Л. С., ул. Горовица, 6.
Штейнберг И. Л., Андреевская, 10.
Штейнвах, ул. К. Маркса, 5.
Штейман Я. М., Дмитриевская, 40.
Штейн Д. Б., Полицейская, 18.
Штепенко И. М., Михайловская, 4/6.
Штерензон Б. А., Троицкий переулок, 4, кв. 10.
Штивельман Ю., Крещатик, 43, кв. 7.
Штигельман М. А., Межигорская улица, 14.
Штивело, ул. Короленко, 82.
Штильман И., Волошская, 38, кв. 4.
Штильман, Трехсвятительская улица, 14/2.
Штлпон А. Б., Жилянская ул., 105, кв. 139.
Штраксер С., Заводоуправлен. 58
Штрюза Х. Л., Холодный яр, 47.
Штукатуров И., М.-Благовещенская, 103, кв. 19.
Штутман, Ярославская, 47.
Шуб Х. М., Набер.-Крещат., 16.
Шубин, Кузнечная, 18.
Шудибелль Г. Ф., Гоголевская, 21, кв. 8.
Шуж И. А., М.-Житомирская, 12, кв. 6.
Шулер Э. Э., Крещатик, 15.
Шулицкий, Гоголевская, 10.
Шульга Ф. И., Театральная, 2.
Шульман, Волошская, 22, кв. 8.
Шульман, Обсерваторный пер., 37.
Шульман В. Ш., Безаковская, 22, кв. 8.
Шульман М. Г., Дмитриевская улица, 10/17.
Шульмейстер А. Л., Вознесенская улица, 18/15.
Шульниц, Златоустовская, 1/5.
Шуля, Каменская, 20.
Шулявский, Дмитриевская, 1.
Шуляк А., Роменская, 22.
Шуляковский И. Г., Чеховская, 4, кв. 12.
Шулоящкий, Лизогубская, 4.
Шулинский, Нижний Вал, 29.
Шумович И. Т., М.Васильковская улица, 39.
Шумский Ф. Ф., Трехсвятительская, 20/11.
Шупник Я. И., Караваевская, 8.
Шуров, Бердичевская, 4.
Шустер, Лютеранская, 28, кв. 10.
Шустер И. Я., Прининский, 3, кв. 5.
Шустерман Г. В., Трехсвятительская, 8/10.
Шустерман Ш., Боричев Ток, 34, кв. 6.
Шустер, Подвальная, 3.
Шустов, Гоголевская, 10.
Шусяцкий З. Т., Лизогубовская, 4.
Шушковский А. З., Кузнечная, 10, кв. 4.
Шушновская К., Базарная, 4.
Шухман А., Крещатик, 25.
Шухман Д. А., Б.-Васильковская улица, 12.
Шухман И. С., Павловская ул., 22, кв. 7.
Шухман И. К., Тарасовская, 38/1.

Щ.

Щебедлов М. И., Миллионная, 8/2.
Щеглова С. М., Рейтарская, 37.
Щедровский К. Ф., Лабораторная улица, 21.
Щекавицкая, Волошская, 30, кв. 1.
Щемунов, Вокзальная, 6.
Щепаловский, Скомаранская, 5.
Щепин, Левашовская, 44.
Щерба Е. А., Мариинко-Благовещенская, 44.
Щербак П. Д., Печерская, 12.
Щербак С. Ф., Рыбальский, 3.
Щербаков Д. М., Андреевская, 2, кв. 5.
Щербаков И. И., Миллионная, 7/1.
Щербаков С. И., Дмитриевская, 17.
Щербинин С. И., Б.-Васильковская ул., 14, кв. 4.
Щербин, Рыбная, 16/1.
Щигодин, Дмитриевская, 33.
Щифрин, Институтская, 7.
Щур Х. Г., Столыпинская, 67.

Э.

Эйбер Ф. А., Ольшанская, 2, кв. 7.
Эдельштейн К. Л., Лютеранская улица, 32, кв. 1.
Эйдерман, Лютеранская, 6.
Эйдельзон, Красная, 182.
Эйдензон М. Ф., Б.-Васильковская улица, 44, кв. 3.
Эйдельман М. Г., Банковая, 5, кв. 15.
Эйдельман С. Ф., Львовская, 55.
Эйдельмант И. Л., Терещенковская улица, 13/31.
Эдли С. С., Фундуклеевская, 39,
Экель, Б.-Васильковская, 70.
Экитский, Дорогожицкая, 8.
Элькорт М. Ф., Львовская, 105.
Элькин, Львовская, 35.
Элькин, Александровская, 26.

Элькин Б. Д., мясная торговля, Жилянская, 12.

Элькин П. И., Николаевская, 2/33.
Эльмаштрест, Прорезная, 17.
Эльперин Ю. Х., Наб.-Крещатицк., 30.
Эльтерман Б. М., Гимназическая улица, 12.
Эндлер А. В., Михайловский переулок, 6.
Энгель А. Н., Владимирская, 79/18.
Эпштейн М., Кузнечная, 38.
Эсауленко К. К., Рейтарская, 17.
Этельштейн, ул. Артема, 12.
Эльштейн Н. С., Б.-Васильковская улица, 112, кв. 3.
Эльяшберг И. Я., Костельная ул., 8, кв. 10.
Энгель, Мариинская, 16.
Энгельс С. М., Дмитриевская, 16.
Энсмос, Зальтовская, 29.
Эпельбаум Б. Б., Крещатик, 5.
Эпштейн, Константиновская, 17.
Эпштейн М. А., Юрковская, 17.
Эрдрель Д. Ф., Левашовская, 32, кв. 4.
Эртель, Павловская, 11, кв. 11.
Эртерман А. Д., ул. Пятакова, 12, кв. 20.
Эрткин, Ольгинская, 4.
Этинаф-Лурье Б. Л., Пушкинская улица, 31/9.
Этингер В. Я., Караваевская, 17, кв. 5.
Эткин, Столыпинская, 94.

Ю.

Юдиев Г. А., Гимназическая, 5.
Юдкевич, Жилянская, 17.
Юдковский П. М., Мериноговская улица, 6/27, кв. 5.
Юзеровичь Э., Базарная, 2.
Юзефов М. И., Жилянская, 89а, кв. 2.
Юзотик, Прорезная, 3.
Юкельянс И., Щековицкая, 16.
Юкельсон, Гоголевская, 2, кв. 5.
Юкилевич С. Д., Лютеранская, 32, кв. 5.
Юников Х., Дмитриевская, 6.
Юников Т. И., Брест-Литовское шоссе, 54.
Юр Т. В., Гоголевская, 21, кв. 14.
Юргенсон Л. И., Банковая, 5, кв. 33.
Юрелок, Михайловская, 16.
Юреско, Пироговская, 8.
Юркевич Н. Ф., Институтская, 73, кв. 10.
Юровецкий М. И., Хоревая, 36, кв. 12.
Юровицкий Л. М., Щеповицкая улица, 41, кв. 2.
Юровский Б. К., Александровская улица, 41, кв. 13.
Юровский А. А., Столыпинская, 42, кв. 14.
Юровский Д. И., Столыпинская, 42, кв. 5.
Юрченко В. И., Владимирская, 10.
Юсин Л. Л., Нестеровская, 16.
Юхин М. А., Пассаж, 168.
Юхновский Я. В., Дмитриевская улица, 61, кв. 9.
Юшкин Ю. Г., Б.-Васильковская, 77, кв. 4.
Юрденко, Предславинская, 8.
Ющенко, Безаковская, 2.

Я.

Ябко К. Л., Крещатик, 25, кв. 162.
Яблоков А., Боричев Ток, 29, кв. 3.
Яблочкин А., Кирилловская, 22, кв. 14.
Яворский А. Ф., Левашовская, 24.
Явотская, Левандовская, 3/11.
Ягильский И. О., Андреевская, 2, кв. 10.
Егор, Лукьяновская, 40.
Ядров Я. С., Николаевская ул., 17, кв. 2.
Яймин, Гоголевская, 34.
Якимов, Александровская ул., 30, кв. 5.
Якобсов, Крещатик, 15.
Яковлев В. И., Павловская, 2, кв. 1.
Яковлев Д. Д., Еленовская, 23.
Яковлев П. А., Мериноговская, 7, кв. 19.
Яковлев П. Я., Львовская, 13.
Яковлева, Московская, 97/9.
Яковенко, Б.-Васильковская, 92.
Яковлин, Б.-Васильковская, 72.
Якубенко, Павловская, 15, кв. 1.
Якубенко, Фундуклеевская, 28.
Якубов П. С., Хоревая, 15.
Якубовский В. В., Крещатик, 15.
Якубский, Столыпинская ул., 90, кв. 27.
Якутович Д. М., Андреевский сп., 12, кв. 1.
Якутский, Жилянская, 116.
Якутский Х. Л., Жилянская, 116.
Якущенко А. П., Бондарская, 14

Яловой С. К., «Царство цветов», ул. Ленина, 26.

Яльмещен А. О., Рейтарская, 45, кв. 5.
Ямк, Дорогожицкая, 8.
Ямпольский, Волошская, 34, кв. 4.
Ямпольский, Львовская, 93.
Ямпольский И. М., М.-Васильковская, 26/11.
Ямпольский З. Ш., ул. Ленина, 12, кв. 2.
Ямпольский К., Б.-Васильковская улица, 12.
Ямпольский С. Л., М.-Житомирская улица, 12, кв. 3.
Ямтовский С. М., ул. Энгельса, 4.
Ямщик М., Андреевская, 12, кв. 4.
Яницкий П. К., Софиевская, 6, кв. 3.
Янкевич, Павловская, 2, кв. 11.
Янкевич А. Г., М.-Васильковская улица, 24—5.
Янкелевский, М.-Житомирская, 5/18.
Янкелевский Ш. Ш., М.-Житомирская, 5, кв. 18.
Яновская А. И., ул. Гершуни, 32.
Яновская Д. А., М.-Васильковская улица, 12—11.
Яновская Е. Я., Столыпинская, 20, кв. 43.
Яновская З. Я., Столыпинская, 20, кв. 43.
Яновская О. Я., Столыпинская, 20, кв. 43.
Яновский Я. Б., Трехсвятительская, 21.
Янкович А. Г., Чеховский, 7, кв. 7.
Янковский, Киевская, 17.
Янковский К. Ф., Безаковская, 10, кв. 4.
Янковский М. А., Крещатик, 35, кв. 9.
Янущковский, Михайловская, 24, кв. 4.
Янчук, Полицейская, 12.
Яременко, Дмитриевская, 15.
Яременко М. Т., Набережная, 8.
Ярмаков В. П., Ботаническая, 25/4.
Ярмашинская М. О., Кузнечная, 5.
Яровой А. И., Хоревая, 27/2.
Яровский А. М., Б.-Васильковская улица, 45, кв. 14.
Ярмолинский П. Ш., Лавочный переулок, 1.
Ярослав Э. С., Павловская 12, кв. 5
Ярославская Я., Пекарская, 26.
Ярославский П. П., Гимназическая улица, 2/32.
Ярославский, Синагоговская, 15.
Ярославский Б., Жилянская, 1.
Ярощецкий П., Банковая, 6/6.
Ярощецкий С. Б. Рейтарская, 18, кв. 14.
Яроцкая Я. М., Левандовская ул., 8, кв. 11.
Ясенский М. И., бульвар Шевченко, 28, кв. 3.
Ясинская Э. Ф., Николаевская улица, 17/12.
Ясинский, Нежинская, 41.
Ясинский В., Смоляная, 61.
Ясинский И. П., Столыпинская, 55.
Ясинецкая М. Л., бульвар Шевченко, 63, кв. 8.
Яскевич, Багирская, 24.
Ясничук, Мериноговская, 10, кв. 13.
Ясницкий, Нестеровская, 38.
Ясногородская, Михайловская, 18, кв. 13.
Ясногородский, Михайловская улица, 18/27.
Ясногородский Я. Ш., Лютеранская улица, 8, кв. 7.
Ясногородский М. Г., Павловская улица, 24, кв. 15.
Ясногородский Я., М.-Житомирская улица, 20, кв. 2.
Яснопольский А. И., Тарасовская улица, 16/3.
Ясоцкий, Ленинградская, 19.
Ястержин, Софиевская, 6.
Ястизем А. А., Гоголевская ул., 4, кв. 17.
Ятченко И. Ф., Миллионная 5/3.
Яхир С. Л., Екатеринославская, 6.
Яхнис С. Х., Набережная, 19.
Яхнович М., Хоревая, 16.
Яхнович, Подвальная, 14.
Яцемирская А. В., Миллионная, 4/5.
Яценко В. Я., ул. Пятакова, 4 кв. 16.
Яцкаер О. М., бульвар Шевченко, 5, кв. 37.
Яцышин, Александровская, 39.
Яшульт, Верхн. Солон., 856.

Адреса жителей разных городов Киевской губернии.

БЕРДИЧЕВ.

Андреев, Костельная, 6.
Берид, Кирикковская, 45.
Бочаров, Киевская, 2.
Войцеховский, Хоревая, 2.
Гехт, Юридина, 1.
Диркон, Сенная, 18.
Евреинов, Александровская, 24.
Зильберит Г. М., Красноярская, 24.
Иванов, Киевская, 6.
Игнатюк, Б. Житомирская, 13.
Казатинскин, Суворовская, 28.
Котляр, Доницкая, 11.
Куанская, Севская, 6.
Матвенчук, Пеньковская ,17.
Митинк, Б. Житомирская, 13.
Негров, М. Житомирская, 16.
Негров, Уманская, 14.
Орловский, Константиновская, 97.
Орехов, Киевская, 13.
Речник, Белопольская, 48.
Сомбер, Киевская, 16.
Сорока, Петровская, 12.
Хорош, Торговая, 19.
Чаговат, Белопольская, 19.
Човгунов, Маховская, 8.

БЕЛАЯ ЦЕРКОВЬ.

Альтмин, Белая Церковь.
Амомин, Белая Церковь.
Барбаш П. Я., Белая Церковь.
Бельцер, Белая Церковь.
Баррин А. А., Белая Церковь.
Голодушко, Бульвар Шевченко, 87.
Гомяк, бульвар Шевченко, 87.
Комаровский, бульв. Шевченко, 87.
Кононенко, бульвар Шевченко, 87.
Ландо Б. М., Клубная ул., 12.
Никленко, Клубная ул., 12.
Николаев, Клубная ул., 12.
Сердан К. В., Клубная ул., 12.
Соколов, Клубная ул., 12.
Хилин, Клубная ул., 12.
Цибульский Ф. М., Б. Церковь.
Шевчук И. В., Б.-Церковь.
Юрев В. Л., Б.-Церковь.

ЖМЕРИНКА.

Блох, ул. Дворянская, 24.
Купик, ул. Прозоровская, 23.
Момемут, Тарасовская, 28.
Пензерин, Бассейная, 13.
Растман, Николаевская, ул., 9.
Фишкон, Александровская, 27.
Ярощенко С., Хицки, Беломирковской волости.

КАЗАТИН.

Барский, Бердичевская, 16.
Безрукий, Левадтова, 14.
Белиловский, Владимирская, 47.
Вайнер, Базарная, 17.
Галант, Ст. Казатин.
Зельперин, Загородный хутор.
Леннис, Мирковская, 6.
Мищенко И. А., Прозоровская, 22.
Осланд Б. Х., Совская, 22.
Осовский, Деловая, 2.
Шмулевич, Каменинская, 8.

КОРСУНЬ.

Берлянский, Константиновская, 22.
Бланский, Константиновская, 22.
Вишинский, Константиновская, 22.
Волынский, Константиновская, 22.
Гроберман, Александровская, 1.
Денченко, Александровская, 1.
Зайдрон, Александровская, 1.
Закусило, Александровская, 1.
Итенг, Александровская, 1.
Канчан, Александровская, 1.
Кесельман, Александровская, 1.
Когнер, Александровская, 1.
Конгарский, Александровская, 1.
Констан, Александровская, 1.
Кутманер, Потакова, 116.
Нагориви, Александровская, 1.
Прусан, Александровская, 1.
Рябчик, Александровская, 1.
Сапожников, Рейтарская, 16.
Турин, Корсунь.
Фельдмен, Корсунь.
Хайт, Корсунь.
Херсонский, Анненковский, 27.
Хуторской, Анненковский, 27.
Шахевич, Анненский, 27.
Шубинский, Анненский, 27.
Янышев, Анненковский, 27.

ЛИПОВЕЦ.

Табаров, Белорусская, 6.
Чибисов, ул. Ленина, 8.

МИРОНОВКА.

Островский, Константиновская, 4.
Потишков, Андреевский спуск, 24.
Тупило, Ново-Лыбедская, 19.
Халебек, Волошская, 17.

МОНАСТЫРИЩЕ.

Абраев, Рейтарская, 42.
Мельник, Оболенская, 3.
Новик, Туровская, 11.
Сокуль, Юрковская, 17.
Яник, Георгиевский пер., 3.

СМЕЛА.

Алексеенко В., Училицкая, 37.
Алексеенко К., Черкасская, 40.
Алексеенко, Училицкая, 37.
Атаевский, Николаевская, 8.
Бардаков Н., Сад.-Ротонда, 36.
Батинов, Волжская, 14.
Березников, Советская ул., 6.
Богуславский, Красная пл., 9.
Бонченко В., Рафинадный завод.
Буханцев И., Музыкальная, 5.
Бухавцев, Музыкальная, 3.
Винокуров, Еленинская, 47.
Гофман, Торгово-Воловская, 18.
Гробнинина, Нижне-Успенская, 9.
Григоренко, Зильковская.
Дижковский, Железная, 18.
Каданевский, Фурминская, 50.
Козачек И., Кожевенная, 40.
Козачек, Кожевенная, 40.
Кондратенко, Александровская, 8.
Котиченко, Давидов. бульвар, 9.
Либашевский, Красная, площ., 23.
Ловчинский Л., Удовская, 15.
Медников Л., Свечная, 5.
Мицерский И., Покровская, 23.
Овчаренко Е., Каменская, 20.
Поляков В., Красная пл., 33.
Приходько, Гречковская, 21.
Ротмистров, Еврейский квартал, 20.
Руденко Д., Бобринская, 37.
Самохин, Старо-Кладбищенская.
Славаковский П., Греческая, 62.
Ткаченко, Жел.-дор. ул., 9.
Тумясов М., Бурячная, 13.
Турицко И., Корпичная, 7.
Фоменко М., Кладбищенская, 17.
Хиндуро Д., Кожевенная, 10.
Хребтенко И., Сунковская, 26.
Черкасский Я., ул. Свердлова, 49.
Шерситюк Е., Пивоварная, 10.
Штайдаров И., Средняя, 25.
Юрченко, Гоголевский пер.
Янковский К., Красная площ., 7.
Яровский Л., Житомирская, 6.

УМАНЬ.

Берди, Петровская, 8.
Бериштейн Е. И., Киевская, 25.
Бистер, Дорогожицкая, 18.
Бродский А. М., Шевченковская, 9.
Василь, Бессарабка, 5.
Вельшанская, Киевская, 26.
Войхман, Рейтарская, 38.
Гаври, Игоревский, 14.
Газетов, ул. Ленина, 27.
Горовец, Кузнечная, 39.
Дмитриевский, Кадетское шоссе, 14.
Доор, Базарная площ., 12.
Дроготский, Софиевская, 4.
Каменева, Дворянская, 5.
Каплан, Офицерская, 9.
Кислый, Венчальная, 10.
Коренев, Киевская, 12.
Кочержинменский, Садовая, 3.
Кравченко, Офицерская, 8.
Кутнер, Софиевская, 27.
Левин, Киевская, 21.
Лес, Юрковская, 23.
Мень, Садовая, 5.
Моднац, Киевская, 9.
Моисеев, Музыкальный пер., 1.
Радченко, Константиновская, 12.
Свистун, Владимирская, 45.
Серегин, Центральная, 17.
Стальберг, Киевская, 23.
Старобубко, Жилянская, 48.
Тимченко И. К., ул. Короленко, 3/10.
Фридман, Бердичевская, 18.
Хайкин, Офицерская, 9.
Хуторский, Вокзальная, 5.
Цик, Миллионная, 18.
Чернов, Гимназическая, 4.

ТАЛЬНОЕ.

Коган, Васильковская, 8.

Алексеев, Ст. Малины.
Алексеев, Мест. Кобылицы.
Алексеенко, Малины.
Алексеев, ст. Великие.
Аронов, Ст.Носовка.
Бабкин, С. Лякота.
Бахтин, С. Красное.
Белинский Е. Г., село Быково.
Бошков, Куреневка, дубово-экстрак. завод.
Быков, С. Малинки, Назарьевск. 23.
Галонко В. М., мест. Беловки.
Генкин, мест. Барышевка.
Гадик, м. Повалочь.
Гришин м. Кроловцы.
Губенко, Г. Малин.
Гуживский, Корсунь.
Дрен, сах. завод, Мироновка.
Калашников, Малины.
Канарейко, дер. Ульяновка.
Каршенбани, ст. Бирзуль.
Кацык, дер. Бровары.
Козыро, Коростень.
Ключник, ст. Комаровцы.
Комаргов Жмерченка.
Кононов, с. Бирюза.
Корсу, Звенигородка.
Кривченко, дер. Совки.
Крупа С. Я., мест. Погребица.
Кубанов, с. Барахты.
Леев, Щепетеловка.
Липовецкий, м. Липовец.
Лос, ст. Ломжа.
Лукашенко, дер. Зварша.
Новик И., м. Борисполь.
Недорезов, ст. Клобин.
Накленко, ст. Бобрики.
Остахов, с. Погребное.
Поляк, мест. Шпола.
Потов, ст. Плиски.
Трахович, ст. Плиски.
Савицкий А. Я., с. Совки.
Самба, д. Луки.
Соенский, ст. Дунаевцы.
Ставский, с. Малины, Пролетарская, 41.
Стукачев, Звенигородка.
Суетнин, ст. Невель.
Таролский, ст. Марыно.
Тревлетный, г. Васильков.
Тренбов, с. Бровки.
Трофимчук, мест. Кролевцы.
Филиппов, м. Кобылицы.
Шапотин, Кожанко, Лыбедская, 2.
Шварц, мест. Погребище.
Шнеерсон М. Х., с. Бобровицы.
Эппель, Знаменка, ул. Ленина, 15.

ГОРОД ОДЕССА.

А.

Абашкина М. С., Куяльницк. дор., 6.
Абербух, Московская, 34, кв. 7.
Абраменко Г., Романовская, 6.
Абрамов, Софиевский пер., 4/51.
Абрамов, Б. Арнаутская, 22.
Абрамов, Спиридоновск., 8.
Абрамов, ул. Леккерта, 1, кв. 5.
Абрамов, Портовая, 6.
Абрамов, ул. Буденного, 16.
Абрамов, Софиевская, 32.
Абрамович С., Запорожская, 28.
Абрамович, ул. Лассаля, 29/22.
Абрамович, Малоросс, 12.
Абрамович, ул. Чичерина, 77.
Абрамсон, пер. Буденного, 3, кв. 2.
Абрас, ул. Буденного, 46.
Аброс, ул. К. Маркса,
Абрутин, Малоросс, 7.
Абура К. Д., Коблевская, 14, кв. 41.
Авдеев Г. И., Пшиновская, 11.
Авдух Г. Л., Пушкинская, 16.
Авербах, Пушкинская, 9.
Авербух, Базарн. пер., 7.
Авербух И. И., Нежинская, 41.
Авнуков, Жуковская, 4.
Авриленко, Мельничная, 7.
Автозин, ул. Троцкого, 50.
Агазеньянц, Успенская, 27.
Агор, ул. Ленина, 10.
Агатин, ул. Лассаля, 29/9.
Агельская, ул. Божакина, 45.
Агоняи, Колонт., 67.
Адамчук, Б. Арнаутская, 23.
Аевская, Софиевская, 16/19.
Азанова, Матросский спуск, 11/8.
Азимов, Малоросс, 18.
Азинбуд М. А., Коблевская, 41, кв. 21.
Азиньков, Жуковская, 7.
Азнер, Троицкая, 40.
Азовский, Успенская, 51.
Айбиндер, Нежинская, 74.
Айвазов, Земская, 18.
Айзен, ул. Ленина, 80.
Азенберг Нежинская, 72.
Айзенберг, Полицейская, 36/1.
Айзенберг, Покровская, 10.
Айзенберг, ул. Ленина, 28.
Айзенберг Б. М., ул. Бебеля, 56.
Айзенберг, В. Р., Канатная, 17/22.
Айзенберг, ул. Леккерта, 9.
Айзенберг, ул. Троцкого, 56.
Айзикин, Базарная, 60.
Айзин Н. П., Пушкинская, 71.
Айзман, Разумовская, 23.
Айзнер, Нежинская, 43.
Акбройт К. Г., Базарный пер., 26.
Акерман К. Е., Пироговская, 5.
Акерман Х., М. Арнаутская, 44.
Акерштейн В. Г., Кузнечная ул., 47.
Акимов Д., Степовая, 42.
Аксентьев Г. Е., Канатная, 46/16.
Алафузов Н. А., Канатная, 26/2.
Александр, М. Арнаутская, 72.
Александров, Дерибасовская, 10.
Александров, Дегтярная, 10.
Александров Н. С., Канатная, 81.
Александровский, Степовая, 36.
Александрийский Н. П., ул. Свердлова, 81.
Александрович И. Г., Книжн. пер., 13.
Алексеев П. П., Княжеская, 4.
Алексеев Ф. Ф., Софиевский пер., 8.
Алексеев, ул. Леккерта, 83.
Алексеев, Канатная, 26/10.
Алексеев, ул. Лассаля, 12.
Алексеевский ул. Подбельского, 27.
Алешин И., Комитетская, 5.
Алиевский, М. Арнаутская, 60.
Альбиновский, Греческая, 48.
Альбицкая Н. А., Базарная, 2.
Альман Л. Ш., Фруктов. пасс., 16.
Альтекер, Гаванная, 103.
Альтерович, Конная, 21.
Альтман, ул. Буденного, 39.
Альтман Р. В., ул. Ленина, 17.
Альтман И. А., ул. Леккерта, 10.
Альтман, ул. Буденного, 39.
Альтмуль, Александров, 9/1.
Альтрович, ул. Буденного, 45.
Альтшулер, Киевская ул., 19.
Алымов В. И., Канатная, 46/9.
Аминов П. Ш., Фруктовый пасс., 5.
Анвецкий, ул. Ленина, 54.
Андреев, Лесная, 12.
Андреенко С. С., Маразлиевская, 36.
Андрещук Я., Голоколск., 43.
Андрионополь Я. М., ул. Подбельского, 22/4.
Андронова Е. К., ул. Свердлова, 81.
Аненский М. М., Успенская, 56/5.
Аникович Ф. В., Матросск. сп., 5.
Анисимов А. Т., Косвенная, 62.
Анискевич, Матросский сп., 9/16.
Антлисваго, Дальвицк., 4.
Антонова В. Т., Карантозовая, 3/1.
Антонов, Привозная пл., 28/5.
Антонюк Д., Запорожск., 16.
Антошкевич Е .М., Бугаевск., 3 .
Анцельм, Пушкинск., 2.
Апокевич, Матросск. сп., 12.
Аптекарь, Еврейская, 56.
Аптекарь, Ремесленн., 8/12.
Аптекар, Нов. Базар.
Арбах А. И., Спиридоновск., 8.
Арбитман И. И., ул. Подбельского, 29/24.
Арбейтман, ул. Подбельского, 29.
Арбузюк, ул. Буденного, 16.
Арбян М. К., Карантозов., 16/25.
Аренсен А. Л., Садовая, 11, кв. 6.
Арент, Московский спуск, 18/13.
Арзуманопуло, Красн. площ., 1.
Армаров, Б. Арнаутская, 99.
Армер, М. Арнаутская, 84.
Армяг Х. Ю., Лермон. пер., 3.
Арнер, Суворовская, 36.
Арнольдов И. В., Красн. пер., 1/4.
Арнизон, Софиевская, 23.
Аронович, Привозная пл., 24.
Аронштам, Жуковская, 4.
Аронович Я. М., Матрос кий спуск, 4.
Артеменко, Средне-Фон., 14.
Артинов, Средняя, 1.
Арультупян, ул. Лассаля, 29/5.
Арфин П., Дерибасовская, 13, кв. 7.
Арустамов Д., Польская, 16.
Архаков, ул. Леккерта, 5.
Аршанский, ул. Ленина, 4.
Арюпин Д. К., ул. Щепкина, 13.
Аутенин, Польский спуск, 9.
Афанасьева, ул. Лассаля, 29/18.
Афанасьев, Привозная пл., 50/1.
Афанасьев, Малоросс., 18.
Афонов, ул. Ленина, 8.
Ашастин А. Н., Ризовск., 17.
Ашкенази, Суворовская, 56.
Ашпорга, Б. Арнаутская, 22 .
Ашутин, ул. Лассаля, 29/17.

Б.

Бабеш, ул. Ленина, 18.
Бабиш, ул. К. Маркса, 85.
Бабский, Покровская, 18.
Бабушкин Л. Л., Польская, 20.
Багатев Н. А., Канатная, 17/20.
Бадюл А. Ф., Манежная, 40.
Баев, Привозная пл., 29/9.
Базай, Нарышкинский сп., 12.
Баиковская, Коблевская, 13.
Байтштейн А., Разумовская, 20.
Байшит В., Троицкая, 8.
Бак, Садовая, 7.
Баканари С. И., Бугаевск., 56.
Балабан В. Э., ул. Бебеля, 12.
Балашева М. А., Александров., 6.
Балкус А., Александровск. пер., 1/1.
Балаеевский, Польская.
Балан, ул. Ленина, 16.
Баланов, Разовская, 31.
Балтакса, Пироговская, 3.
Балтер, Еврейская, 56.
Балтер, Московская. 13, кв. 26.
Балышев Е. Г., ул. Подбельского, 29.
Бандева, Матросский спуск, 11/5.
Бандова, Матросский спуск, 11/5.
Бандов Р. В., Матросский спуск, 11/5.
Банувай Г., ул. Буденного, 17.
Банувай Л., Госпит., 48.
Барабаш Ф. И., Калантаевск. 51.
Баран, ул. К. Маркса, 73.
Баранов, Польская, 12.
Барановский, М. Арнаутская, 86.
Барановский, ул. Леккерта, 15.
Баратош А. И., Новоселовск., 59.
Барац, Б.Арнаутская, 107.
Барац, Жуковская, 4.
Барбушен М. Ф., ул. Ленина, 12.
Барг А. А., ул. Лассаля, 12.
Баргрума, Б. Арнаутская, 99.
Бардашевский Ф. В., Канатная, 28/19.
Бардах Я. Ю., ул. Льва Толстого, 8/1.
Бардиля, Михайловск., 18.
Варзак, Успенская, 49.
Баркан, Мельничная, 12.
Баркан, ул. Ленина, 66,
Бармац М. И., Соборн. площ., 1/52.
Барская, Матросский спуск, 4.
Барский Н.Н.,Коблевская, 44, кв.2.
Барская М. С., Гаванная, 6/1.
Барский С. И., Карантозов., 32/24.
Барский Я. Н., ул. Лассаля, 31/2.
Барский, ул. Леккерта, 24.
Бархаш Е. С., Базарная, 102.
Баршок, Кадетское шоссе, 2.
Баршанский, ул. Леккерта, 4.
Барщевский, ул. Жуковского, 8.
Бас, Малоросс., 36.
Бас М., М. Арнаутская, 52, кв. 26.
Бас, М. Арнаутская, 74.
Бас А. Ф., Польская, 20.
Басин П. П., Левашовский спуск, 12, кв. 30.
Баскакова В. А., Канатная, 28/8.
Басов Е. Я., Дальницк., 20.
Батаев А. С., Стураз. пер., 13.
Батайцев В. Т., Дегтярная, 10.
Батач А. С., Пироговск., 5.
Батувинский, ул. Леккерта, 15.
Бать И. М., ул. Подбельского, 29/2.
Бать М. А., ул. Подбельского, 29/2.
Бать П. С., ул. Подбельского, 29/2.
Батынин Н. Г., Ст. Сенная пл., 1.
Баум Н. М., Ремесленная, 19/2.
Баум С. И., Успенская, 27.
Баум С. С., Ремесленная, 19/2.
Баун, Софиевский пер., 5, кв. 9.
Бауштейн Н. А., Панковская, 19.
Бауэр, Лермонтов., 7.
Бахалов И. А., Манежная, 4.
Бахер, ул. Леккерта, 1/15.
Бахневич В. Л., Казаринск. пер., 8.
Бахтаров М. С., Коблевская, 41, кв. 4.
Бачковская, Авчинников. пер., 3.
Бачкуринский, Нежинская, 70.
Башмет, М. Арнаутская, 84.
Башфатян С., Военная, 96.
Бебчик, Новая, 2.
Бедарский В. М., ул. Подбельского,15.
Безаниченко, Софиевская, 11/23.
Безпалько, ул. Леккерта, 87.
Безпрозванный, Привозная пл., 68.
Безсмертный, Софиевская, 11/38.
Безуглый, Левашевская, 25.
Бейдерская, Авчинниковский пер.,17.
Бейзман, Московская, 29, кв. 9.
Бейлина Р. А., Канатная, 45/7.
Бейн, ул. Леккерта, 48.
Бейтельман Я., ул. Троцкого, 83.
Бек А. В., ул. Карантозова, 30. кв. 8.
Бекель Г. А., Манежная, 12.
Бекельман, Московская, 18.
Бекерман, Московская, 17, кв. 11.
Бекерский И. И., Наличная, 31.
Бекташев К. С., ул. Бебеля, 21.
Белаконская, Садовая, 16.
Белевский, ул. Леккерта, 2.
Белелюбский, ул. Ленина, 68.
Беленький Л. Г., Коблевск., 38.
Беленький Х., ул. Леккерта, 109.
Белик И. З., ул. Троцкого, 40.
Белик И. И., Преображ., 50.
Белик Л. Б., ул. Р. Люксембург, 1/10.
Беликов Е. А., Балковская, 21.
Белицкий, Торговая, 12.
Белова А. М., Барятинский пер., 2/9.
Белов, Балковская, 34.
Белов, Тираспольская, 19.
Беложова, Еврейская, 42.
Беленожка А., Золотаревск., 29.
Белоусов, Головковская, 62.
Белескорский И. Ф., Княжеская, 9.
Белоушенко В. М., Коблевская, 41. кв. 10.
Белохов, М. Арнаутская, 34.
Белоцерковский М. П., Канатная,28/2.
Белецкая, З. З., Коблевская, 43, кв. 5.
Белоцерковский, ул. Буденного, 1. кв. 29.
Белых И. Т., Карантозовск., 32/35.
Бельченко, Спиридоновская, 7.
Беляев Л. М., Новосельск., 66.
Белявский, Жуковская, 17.
Бендель, ул. Ленина, 26.
Бендер К. У., Карантозовск., 32/9.
Бендерский, Новый базар, 9.
Бендерский Г., Мясоедовская, 42.
Бензер М., Арнаутская, 84.
Бенир, Суворовская, 38.
Бенихес И., Малороссийск., 6.
Бененбаум, ул. Подбельского, 18.
Бенуа, Суворовская, 58.
Берак, Базарный пер., 4.
Берг И. С., Кузнечн., 25.
Берг, Софиевский пер., 8/4.
Бергер И., Земская, 25.
Бергер С., Пантелеймоновская, 56.
Бердичевский Г. М., Спиридоновск.,16.
Бердичевский Я. С., Жуковская, 47.
Береговский, Торговая, 25.
Бережной Б., Арнаутская, 99.
Березиков,ул. К. Маркса, 25.
Березин П. Г., Разумовская, 46.
Березницкий, Гаванная.
Березовский И. И., Торговая, 43.
Бережнев С. В., Новоселовск., 71.
Беренблюм Н., М. Арнаутская, 104, кв. 6.
Береиштейн, Еврейская, 42.
Береиштейн, Успенская, 31.
Бержатов, К., Боржовская, 2.
Бержовская, Софиевская, 11/11.
Беркин Н. М., Карантозова, 12.
Бери Н. И., Московск., 13.
Беризанский, Привозная пл., 28/13.
Берин, Московская, 13, кв. 43.
Берингаюц, ул. К. Маркса, 35.
Беркович С. П., Дерибасовская, 12.
Берлинблаум, Суворовская, 107.
Берлинбле И. К., Барятинский пер., 8/26.
Берман М. Э., Греческая, 31.
Берман, М. Арнаутская, 86.
Берман, Московская, 14.
Берман, Суворовская, 107.
Берман, Колонтаевск., 44.
Берман, Дегтярная, 10.
Берман, Пушкинская, 42.
Бериштейн, М. М., Малый пер., 1.
Бериштейн Я. Г., ул. Щепкина, 9.
Беренцейн, Малорос., 17/19.
Бериштейн Х., Кузнечная, 45.
Бериштейн Э., Базарная, 48.
Бертель, Нежинская, 65/3.
Бертик, ул. Гоголя, 11.
Бершадский, Московская, 27.
Бершанский, М. Арнаутская, 58.
Бершатокий А. М., ул. Подбельского 25/16.
Вершацкая, Мельничная, 8.
Бершадский Х., Хворостная, 11.
Вершацкий М., ул. Мизикевича, 19.
Бескин, Московская, 17, кв. 16.
Бескин Я. Е., Дальницкая, 2/5.
Беспалько Е. А., Манежная,22.
Бессарабский, Суворовская, 36.
Бесчасинов, Екатеринен., 2.
Биберман, Спиридоновск., 15.
Биби Н. В., Манежная, 40.
Биленко, Матросский спуск, 11/3.
Билик, ул. Ленина, 14.
Билишадзе И. И., Нарышкинск. сп.,7.
Билкес Е. А., Княжеская, 6.
Биндер Ю. С., Канатная, 45/1.
Биикович, Б. Арнаутская, 42.
Бирам, Коблевская, 36.
Бирдичевский, ул. Подбельского, 18.
Биренбаум, Пушкинская, 37.
Бичков П. И., Нежинская, 27.
Бихман Б. М., Малый пер., 3.
Бирман И., Степовая, 17.
Блажко И. С., Пироговский пер., 6.
Бланк, Нежинская, 74.
Бланк, Нежинская, 64.
Бланк, М. Арнаутская, 34.
Блау, Софиевский пер., 9.
Блеиц, Морская, 8.
Блетницкий, Новый базар.
Блехеров О. Н., Базарная, 1.
Блехман А., Дерибасовская, 13, кв. 14.
Блехман, Суворовская 107.
Блехман П. С., ул. К. Маркса, 56.
Близнюкова Н. И.,ул. К. Маркса, 2/17
Бляхер Ш., Болгарская, 41.
Блинов А. Ф., Польская, 20.
Блитштейн, Ново-Рыбная, 29.
Блок И., Спиридоновская, 6.
Блонский И. И., Манежная, 12.
Блох, Нежинская, 48.
Блох, Пале-Рояль, 5.
Блувшик Б., Арнаутская, 32.

Блуштейн, ул. Леккерта, 8.
Бобрикова В. С., Дерибасовская, 15.
Бобович П. С., Кузнечная, 16.
Бобович С. М., Жуковская, 4/26.
Бобурин Н. П., ул. Коминтерна, 8/2.
Богатырев, Московская, 30, кв. 20.
Богомазов В. А., Канатная, 9.
Богопольский А., Левашовская, 14.
Богопольский, Привозная пл., 42/1.
Богуславский Д. К., Конная, 19.
Богуславский, Гаванная, 186.
Богуславский И. А., Нов. Базар.
Богуслав., Александровск., 6.
Богуславский, ул. Леккерта, 87.
Бобров, Спиридоновск., 17.
Боженков Н. В., Ризовская, 40.
Бойдых, Дегтярный, 10.
Бойн, Успенская, 7.
Бойхман М. Ю., Софиевская, 11/9.
Бокарев И. М., Левашовский спуск,5.
Боксер, ул. Леккерта, 53.
Болвачев А., Михайлов., 16.
Болвачев П., Михайловск., 16.
Болгарский П. Г., Карант. сп., 11.
Болгарев, Московская, 29, кв. 4.
Болдарев К. В., Казарменный пер., 10.
Болдарева П., ул. Воровского, 88.
Боложин Е. И., Торговая, 43.
Большаков, Госпитальная, 98.
Бондарев, ул. Свердлова, 78.
Бондарев Б. В., Карантозов., 32/29.
Бондаревский, ул. Божакина, 28.
Бондаренко А. А., Косвенная ул., 53.
Бондаренко А. И., ул. Кошелева, 24.
Бондаренков, Матросский спуск, 7.
Бони Н. А., ул. Петра Великого, 8, кв. 10.
Боранетин М., Суворовск., 49.
Боречек, Привозная пл., 24/5.
Бордах Я. Ю., ул. Толстого, 6.
Боренбаум, Б.-Арнаутская, 74.
Боржим М. И., ул. Л. Толстого, 6/2.
Боржовский, ул. Леккерта, 14.
Борик, Софиевская, 30.
Борисевич, Балковская, 68.
Борисовский, Дегтярная, 3.
Борисовский, М.-Арнаутская, 60.
Борман, ул. Ленина, 64.
Борштейн, Базарная, 51.
Боровик Р. В., Соборная, 2.
Боровский, Пироговск., 3.
Боровская А. К., Канатная, 17/7.
Бородатый, Госпитальная, 35/14.
Бородатый, Госпитальная, 35/3.
Бородин, Екатериносл., 57.
Боротко Д., Степовая, 14.
Бортман, Степовая, 14.
Борук, Балковская, 221.
Борук, Троицкая, 7.
Боцанов К., Мещанская, 8.
Бочкович А., ул. Р. Люксембург, 40, кв. 7.
Бошмяно, Суворовская, 29.
Боянус К. К., Канатная, 29/5.
Браверман М., ул. Буденного, 68.
Браверман, Суворовская, 107.
Браверман, Госпитальная, 34.
Браверницис, Балковская, 70.
Браз, Нежинская, 74.
Бражник И. П., Спиридоновск., 28.
Бракар М. И., Матросский спуск, 4.
Бран Г. И., Карантозовская, 16/5.
Бранд, Спиридоновская, 10.
Барановский А. С., ул. Лассаля, 12.
Браништейн, Новорыбная, 32.
Браславский, Покровская, 11.
Браун М. Я., Воронц. пер., 1.
Брауи, Спиридоновская, 3.
Брауловский, Александр., 5.
Брацлавская, Прохоровская, 39.
Брегман М., ул. К. Маркса, 46.
Бренсестовский Т., Водопроводный пер., 3.
Брейтман, ул. К. Маркса, 9, кв. 29.
Брейтман А. М., Софиевская, 4.
Брейтбарг Е. Р., Канатная, 28/17.
Бренберг, ул. Раковского, 41.
Брепер, Московская, 13, кв. 5.
Брехман, ул. Ленина, 66.
Брешенский, ул. Леккерта, 27.
Бренч, М.-Арнаутская, 82.
Брежезинский Н. М., Канатная, 35.
Бржезовский, Петровская, 29.
Бри. ул. Леккерта, 3.
Бри Я. С., Жуковская, 2/2.
Бризинов, М.-Арнаутская, 82.
Бриклина Ф. А., Греческая, 15.
Бриксен М. К., Отрадная, 7.
Бриляид С. Я., Южная, 19.
Британ, ул. Леккерта, 85.
Бровченко И. А., Левашовский сп., 10.
Бродский, Базарная, 12.
Бродский С., ул. Буденного, 18.
Бродская Ф. И., Кузнечная, 34.
Бродский, Привозная пл., 64/4.
Бродская, ул. К. Маркса, 35.
Брозер, Жуковская, 9.
Бромберг, Ст. Портофранк., 139/16.
Бромберг Ф. В., ул. Подбельского, 31.
Бронфен Б., Госпитальная, 51.
Броштейн, Московская, 5, кв. 18.
Броштейн М. Т., Карантозовская, 30, кв. 6.
Броштейн, Карантозовская, 4.
Броштейн А. Т., Пушкинская, 34.
Броштейн И. Т., Канатная, 51.
Броштейн, Садовая.
Броштейн И. С., ул. Ленина, 11.
Брофман, Екатерининская пл., 5.
Брошенко Ф., Степовая, 16.
Брудерер Е. Ф., Канатная, 28/4.
Брук, Суворовская, 36.
Брун Я. Д., Торговая, 6.
Брунич М. А., Александров., 10/1.
Брусиловский, Александров. пер., 1.
Брусловская, Спиридоновская, 19.
Брутман, Ланжероновская, 49.
Брухис Э., Конная, 25.
Бубнова, ул. Ленина, 72.
Бугевич, ул. К. Маркса, 19.
Будакер А., Софиевская, 11/43.
Будникова, Спиридоновская, 17.
Будылкин В. Ф., Коблевская, 7.
Буженец Т. К., Молчанск., 6.
Буздекан И. В., ул. Щепкина, 13.
Буйницкий П. Ф., Польская, 20.
Букасаси, Садовая, 17.
Букерман И. Н., Софиевская, 10/6.
Буклер. М. переулок, 2.
Булла В. В., Косвенная ул., 10.
Булатович, Спиридоновская, 25.
Бунивер, Базарная, 101.
Буно, М.-Арнаутская, 82.
Бурдан-Смоляпский, Ст.-Резничн., 15.
Бурковский Ф. И., Базарная ул., 73.
Бурьков, Софиевская, 20.
Бурлаченко П. И., Еврейская, 1/4.
Бурман, Пушкинская, 2.
Буртов, Садовая, 18.
Буртяжда. ул. Ленина, 78.
Буршин, Троицкая, 7.
Бурштейн М. С., Канатная, 36/3.
Бурштейн, ул. Ленина, 30.
Бурьянов А. Д., Коблевская, 41.
Буталов В. Л., Княжеск., 13.
Бутанов, ул. Ленина, 32.
Бутенко Е., Карантозовская, 32/8.
Бутенко Ф. К., Херсонская, 17.
Бутохин А. Ф., Борятинский пер., 11.
Бухбиндер Я. И., Преображенская, 71.
Бухбиндер, Успенская, 51.
Бухман, Казанская пл., 15.
Буч, ул. Гоголя, 11.
Бущ Г. М., Польский спуск, 1.
Буш Н. А., Кузнечная, 7.
Бушканец, ул. Леккерта, 21.
Буштян А. Н., Высок. пер., 12.
Бык И. М., Троицкая, 22.
Быков, Дерибасовская, 42.
Быков, Загородная, 14.
Быстрицкий Я., ул. Буденного, 2.
Бэш, ул. Леккерта, 17.
Бюсель. Малороссийск., 63, кв. 5.
Бяльт Н. И., Базарная, 120.

В.

Вагнер, Греческая, 43.
Вазнюк, Екатер., 60.
Вайзер И., Внешняя, 116.
Вайнберг А. В., Свердловская, 72.
Вайнберг В. И., Суворовская, 73.
Вайнберг, Александровская, 19.
Вайндрах, Спиридоновская, 1.
Вайнер И., Госпитальная, 23.
Вайнер, Еврейская, 42.
Вайнер, Ст.-Портофранк., 139/54.
Вайнерман, Дегтярная, 17.
Вайнтрауб Я., Тираспольская, 13.
Вайнтрауб, Дегтярная, 3.
Вайнтрауб, Привозная пл., 28/2.
Вайнштейн, Жуковская, 4.
Вайнштейн Л. М., Софиевская, 11/31.
Вайнштейн, Еврейская, 28.
Вайнштейн А. Л., Пушкинская, 89.
Вайнштейн Т. А., Тираспольская, 19.
Вайнштейн Т. И., Карантозовская ул., 3/4.
Вайнштейн Ш. С., Пушкинская, 55.
Вайсбах А. М., Польская, 21.
Вайсберг М. Д., Кузнечная, 55.
Вайсберг О. Ю., Внешняя, 112.
Вайсков, Нежинская, 48.
Вайсман З. Н., ул. Бебеля, 42.
Вайсман, Еврейская, 38.
Вайсман Д., М.-Арнаутская, 82.
Вайсман И. Н., Новорыбная, 62.
Вайсман, Жуковская, 13.
Вайсман, Авчинников. пер., 10.
Вайсман, ул. Бебеля, 52.
Вайсман М. А., ул. Ленина, 86.
Вайспитер, Средняя, 10.
Валлах, Жуковская, 4.
Валевич, Привозная пл., 44—46.
Валерштейн, Ясная, 8.
Валихман, Малороссийск., 25.
Валонус, ул. Бажакина, 20.
Валохов Б. Ф., ул. Подбельского, 28/3.
Вальберг, Жуковская, 4.
Вальсман М. Т., ул. Подбельского, 25/38.
Вальсамаки К. Т., ул. Штиглица, 18.
Вальштейн, Жуковская, 4.
Вальшанский, ул. Буденного, 16.
Вальцев В. В., ул. Л. Толстого, 6/8.
Вальцерман, Успенская, 66.
Вандельман, ул. Бебеля, 6.
Ванина, Матросский спуск, 16, кв. 10.
Вапнер, ул. Буденного, 18.
Варгафтик, Нежинская, 62.
Вардераки, ул. Ленина, 80.
Варенюк А. К., Кузнечная, 13.
Варийс Б., Виноградная, 38.
Варшавер, Б. С., пл. Богдана Хмельницкого, 7.
Варшавский А. Э., Троицк., 4.
Варшавская И. И., Красная ул. 6, кв. 10.
Варшавский, ул. Ленина, 66.
Вародьян А., Левашовский сп., 10.
Васеловский А. М., Карантозовская, 32/3.
Васерман К. И., Фруктов. пассаж, 14.
Васерфирер Б., Преображенская, 99.
Василевский, ул. Чичерина, 16.
Василевский В. А., Кузнечная, 30.
Василевский И. М., Милованович., 22.
Василевский Н. А., Успенская, 27.
Василенко В. Л., Коблевская, 9.
Василенко Т. Л., Польская, 20.
Васильева, Привозная пл., 36—38.
Васильев, Пироговская, 5.
Васильев, Матросский спуск, 7.
Васильев Г. Ф., Пушкинская, 10.
Васильковский В. Т., Нежинская, 52.
Ватинов, Спиридоновская, 8.
Ватник, Княжн. пер., 23/9.
Ватъ, Полицейская, 3.
Вациховский, Нежинская, 65/3.
Вацко, Польский спуск, 9.
Вацлавик, Матросский спуск, 11/6.
Веганик, Пушкинская, 16.
Ведерников, Троицкая, 27/6.
Ведриенко, Греческая, 43.
Вейделан, ул. Ленина, 4.
Вейланд, ул. Ленина, 6.
Вейрих Е. Э., Градон., 12.
Вейтинкер, Дегтярная, 10.
Вейцман Я., М.-Арнаутская, 86.
Вейцман И., Покровский пер., 15.
Векельман Я. Э., Пушкинск., 67/15.
Векслер, Успенская, 3.
Векслер И. Р., Базарная, 18.
Велержанский, Ярмар. ул., 192.
Великий А., Польская, 11.
Величковский В. Д., Базарная, 2.
Веляховский А., Новый базар.
Вельтман М. Л., Пролетарская, 33.
Вельтман, Привозная пл., 28/4.
Вельфман Г. Ф., Карантозовская, 30, кв. 8.
Венгловский А. И., Успенская, 13.
Венгровский, Малороссийск., 6.
Вепрек, Успенская, 47.
Веприк, Суворовская, 107.
Верба, Ремеслен., 50/2.
Вербовецкий, Пушкинская, 37.
Вербовский Е. И., Степовая, 32.
Вергелес Л., Средняя, 38.
Веремхи, Манежная, 68.
Вержбинец Н. П., Барятинский пер., 6.
Веритинников А. О., Балтовская, 18, кв. 44.
Верман, Жуковская, 43.
Вернер Р. М., Москов., 44/2.
Вернер, ул. Лассаля, 29/34.
Верникова И., М.-Арнаутская, 113, кв. 2.
Верников З., М.-Арнаутская, 88.
Ветров М. Л., Колонтаевская, 45.
Ветуслов, Прохоровская, 1.
Верховский, ул. Леккерта, 1/23б.
Вершиновский, Суворинская, 107.
Вецнер, Т. Я., Госпитальная, 11.
Визель, ул. Леккерта, 61.
Викторенко, ул. Ленина, 11.
Вильканец В. О., Карантинная, 17/6.
Вилькель, ул. Буденного, 43.
Вильнер Р. О., Карантинная, 4.
Винид М. М., ул. К. Маркса, 85/30.
Виницкий А., Нежинская, 20.
Виницкий И. М., Греческая, 25.
Виницкий, Госпитальная, 23.
Виноградова М. В., Жуковская, 38.
Виноградов, Ремеслен., 36/1.
Виноградский, Успенская, 68.
Виноградский, Госпитальная, 31/9.
Винокур Д. И., Малый пер., 1.
Винокуров А. Н., Столыпинская, 74.
Винокуров Ф., Греческий базар.
Винокуров, Садовая, 16.
Виницкий Е., Польский спуск, 9.
Винниченко, ул. Леккерта, 19.
Вировский М. И., Карантозовская, 32/28.
Височман, Жуковск., 28.
Витал А. Л., Карантозовская, 32/27.
Витегайновский, Петропавлов., 36.
Витензон В. И., Коблевская, 42, кв. 10.
Виттес, Дегтярная, 10.
Витрлак, Привозная пл., 46/6.
Витяговский, Малороссийск., 7.
Вицман С. Э., Пироговская, 3.
Вишневецкий, Книжн. пер., 23.
Вишневецкий, Малоросс., 17/19.
Вишневский, Подбельская, 15.
Вишневский, ул. К. Маркса, 85.
Вишнепольский, Авчинник. пер., 2.
Вишняков А. В., Троицкий, 2/7.
Вишняков П. В., Чижикова ул., 16.
Владимирский В., Суворовская, 86.
Владимирский Б., Суворовская, 86.
Владов В. М., М.-Арнаутская, 51.
Власенко, Матросский спуск, 11/10.
Власов И. П., Успенская, 17.
Власов П. В., Конная, 11.
Влаховяч М. О., Канатная, 46/8.
Вовен, Александровская, 5.
Вовк К., Польская, 11.
Вовсаникер А., Дурьянский, 10.
Вогман А. В., Валиховск. пер., 1.
Водовозов, ул. Леккерта, 21.
Водовозов, Н.-Шепная., 10.
Водовоз А., Суворовская, 100.
Водя, Софиевская, 18/6.
Водяной Л. М., ул. Петра Велик., 33.
Водяной М. Л., ул. Ленина, 12/33.
Воеводская Е. Б., ул. Свердлова, 81.
Возрожденский, Суворинская, 109.
Возняк Ф., Колодезный пер., 4.
Вол, ул. Лассаля, 29/28.
Волдер, Успенская, 5.
Войтенко, ул. Толстого, 9.
Войциховский, Ольгиевская, 21.
Волк, М.-Арнаутская, 82.
Волкман, Софиевская, 2.
Волкова, Базарная, 106.
Волкович, Жуковская, 4.
Воловник Я., Михайловская, 15.
Воловин, Средняя, 23.
Вологерман, Спиридоновская, 4.
Вологзман, Софиевский пер., 1/7.
Волокос, Жуковская, 28.
Волончук Я. А., Ново-Рыбная, 72.
Волосов И., Греческая, 12.
Волошин А. М., ул. Минаева, 10.
Волошин Л. С., Преображенская, 35.
Волошин, Коблевская, 13.
Волтис, Суворовская, 56.
Волькач, Нежинская, 54.
Вельженский, Софиевский пер., 1/21.
Вольская Е. В., Ольгиевская, 22.
Вольсон, Нежинская, 52.
Вольф М. М., Рыбная, 15.
Волынский А. В., Привозная пл., 20.
Воляр, Пушкинская, 60.
Воркман, ул. Свердлова, 89.
Воронаев, Жуковская, 16.
Вороник, ул. Божакина, 1.
Воронкер А. В., Канатная, 65.
Воронов, Садовая, 5.
Воротницкая П., Новорыбная, 68, кв. 12.
Вортина, ул. Чижикова, 32, кв. 16.
Воскресенская, Софиевская, 8/19.
Воскобойников М., Госпитальная, 34.
Воскобойник, пер. Буденного, 15/2.
Вотан С. К., ул. Р. Люксембург, 1.
Врублевский Д. А., Пантелеймон., 28.
Вулис, Нежинская, 70.
Вулицкая, М.-Арнаутская, 58.
Вунц, Пушкинская, 12.
Вуль Л., Греческая, 23.
Выерман, Привозная пл.

Вынсетов, Куяльницкая дорога, 15.
Выкобайников, ул. Ленина, 45.
Выпрахт А. В., ул. Подбельского, 26, кв. 15.
Высокий А. И., Канатная, 46/3.
Высоцкий В. И., Провиантск. пер., 1.
Высоцкая Е. В., ул. Свердлова, 81.
Высоцкий М. Ю., Канатная, 41/12.
Воскрестюк И. В., Колонтаевская, 23.
Выходиц И. А., ул. Л. Толстого, 3.
Вычилинский И. Р., Польская, 20.
Вышка Х., Госпитальная, 23.
Вялова В., Малорос., 6.
Вяцкин М. И., Земская, 3.

Г.

Габер М. И., ул. Леккерта, 24.
Габин, Пироговская, 5.
Гаврилин, Московская, 13, кв. 31.
Гавриловичъ, Отрадная, 23.
Гавсевич В. А., Черноморская, 1.
Гадзяцкий В. П., ул. Подбельского, 15.
Гаевский А. В., ул. Щепкина, 1.
Гаевская Е. М., Канатная, 10.
Гаевский Л. Ф., Новосельск., 91.
Газарьянц А. Н., Ст.-Резн., 26.
Газира П., Госпитальная, 32.
Газукин В. М., Брест-Литовское шоссе, 3.
Гайдан Г., Карантинная, 6, кв. 6.
Гайдук А., Греческ. базар.
Гайлис М., Картамыш., 50.
Гайхман, Жуковская, 17.
Гак, Привозная пл., 50.
Галак, Полицейская ул., 27.
Галант, Пушкинская, 65.
Галанторга, ул. Ленина, 8.
Галецкая-Кац, ул. Буденного, 41.
Галицкий Ш., Госпитальная, 49.
Галиков, Госпитальная, 23.
Галицай, ул. Чичерина, 26.
Галицкий Б. М., Базарная, 21.
Галовин, Жуковская, 9.
Гальбиц, Дальницк., 18, кв. 6.
Гальбсон, Спиридоновская, 7.
Гальперин, Екатеринен., 15.
Гальперин М. Ш., ул. Раковского, 60.
Гальперина, В.-Арнаутская, 32.
Гальтермахер А. В., ул. Лассаля, 12.
Гальцев, Торговая, 21.
Гальцитор, Софиевский пер., 1.
Галюк В. В., ул. Бебеля, 10.
Гамбург, Успенская, 32.
Гамзе, Степовая, 29.
Ган, Успенская, 7.
Гандельсман Д. А., ул. Свердлова, 75.
Ганеев Я. П., Софиевская, 16/1.
Гантер, Пушкинская, 42.
Ганц, Нежинская, 56.
Ганонов, Воронцовский пер., 8.
Ганонов Я. И., Суворовская, 16.
Гарасевичъ, Полицейская, 19.
Гарцман Я. Б., Бибиковск. бульв., 7.
Гаубеншлак, Еврейская, 4.
Гашинский, Базарная, 14.
Гашнис, ул. Леккерта, 141.
Гаярин В. И., Торговая, 10.
Гвоздев А. Н., Херсонская, 22.
Гвоздикович, Греческая, 43.
Гвяздовский В. И., Успенская, 32.
Гедаль М. Н., Польская, 20.
Гезофовская, Софиевская, 11/42.
Гейдельберг, Коблевская, 9.
Гейденрех, Авчинниковский пер., 10.
Гейзман, Нежинская, 52.
Гейман А. С., ул. Жуковского, 2.
Гейман М., М. Арнаутская, 24, кв. 18.
Гейнисман В. П., Канатная, 34.
Гейфер, Привозная пл., 28/3.
Гекель, Жуковская ул., 4.
Геллер, Дегтярный, 15.
Геллер, Новосельская, 81/3.
Геллер, Новосельская, 67.
Геллер, Красный пер., 11.
Геллер Ш., М.-Арнаутская, 92.
Геллер, М.-Арнаутская, 32.
Геллер, М.-Арнаутская, 82.
Геллер, М.-Арнаутская, 24.
Геллер, Александровская, 33.
Геллер, ул. Чижикова, 84.
Геллерман, Успенская, 13.
Гелис Е. И., ул. Бебеля, 14/5.
Гелис С. М., ул. Бебеля, 14/5.
Гельберг Х. И., Александровская, 1/7.
Гельверт, Гаванный, 15.
Гельгор Ф. М., Гаванная, 11.
Гельдрер, ул. Лассаля, 29/7.
Гельдштейн М. М., Воронцовск. пер., 4, кв. 44.
Гельман А. И., ул. Подбельского, 31.
Гельман, Московская, 30, кв. 3.
Гельтдру, Дальницкая, 12.
Гельфанд А. Ш., Карангозовск., 32/32.
Гельфарб Ф. Суворовская, 51.
Гельфенбейм О. Н., Софиевская, 15.
Гельфенштейн М. А., Пантелеймоновская, 56.
Гельфман, ул. Ленина, 60.
Ген З. Д., Садовая, 11.
Генаданик, Ремеслен., 26/1.
Гендель, Болгарская, 61.
Гендельман С. Е., ул. Воровского, 51.
Гендин И. Я., Успенская, 25.
Гендлер А. Н., ул. Жуковского, 2.
Геникес, Гаванная, 15.
Геникович, ул. Ленина, 54.
Генсар А., Михайловск. пл., 17.
Гентыл, ул. Подбельского, 22.
Герр А. А., Бассейная, 49.
Герасименко Г. А., Суворовская, 17.
Герасимов В. Н., Каретный пер., 17/6.
Герасимова Е. Л., Новосельск., 43.
Герратый, Ново-Архангельское Лесничество.
Гербер, Портовая, 6.
Гербиновский, ул. Леккерта, 12.
Герголан, Дерибасовская, 1.
Гергусевич А. Г., Польская, 20.
Герельман, Болгарская, 64.
Геринг В. Г., Никол. дор 11.
Герко, ул. Чичерина, 26.
Герман Е. И., ул. Лассаля, 12/24.
Герус, ул. Лассаля, 31/10.
Герцена, Александров., 19.
Гершанюрин, ул. Леккерта, 2.
Гершберг А. Х., Фруктов. пасс., 15.
Гершберг Л. С., Казарменный пер., 4.
Гершевич, Привозн, 50, кв. 10.
Гершенберг, ул. Леккерта, 10.
Гершензон А. С., Канатная, 36/5.
Гершензон М. Н., Троицкий, 4.
Гершензон, Лермонтовская, 26.
Гершенкрейн, Ст. Портофранк., 139.
Гершенкрон М. О., Канатный, 46.
Гершенкрон К. А., Софиевская, 21/1.
Гершзон, ул. Леккерта, 102/11.
Гершик Я. И., ул. К. Маркса, 7.
Гершкович, В. Арнаутская, 10.
Гершкович, Нежинская, 64.
Гершма, ул. Ленина, 22.
Горшман З., Канатная, 41.
Герштейн В. Е., Запорожск., 19.
Герштейн, Белинская, 18.
Георш, Привозная пл., 46/9.
Георшади Я. П., Канатная, 41/10.
Гесюк, ул. Буденного, 40.
Гесюк, Тираспольск., 29.
Гетлер, Екатеринен., 54.
Гехтман К., Мясоедовск., 38.
Гешман, Успенская, 13/20.
Гефт Б. М., ул. Гоголя, 14, кв. 14.
Гефт Б. Я., ул. Гоголя, 14, кв. 14.
Гефт, Польский спуск, 5.
Гефт И. Б., ул. Гоголя, 14, кв. 14.
Гехт, Еврейская, 42.
Гешелин А. И., ул. Пастера, 23.
Гешелин И. С., Пушкинская, 42.
Гешелин, ул. Подбельского, 29.
Гибрих, Ремесленн., 8/3.
Гилензон, ул. Троцкого, 81.
Гильченко А. В., ул. Маразли, 12.
Гимельфарб, Полицейская, 3.
Гинзбург, Пушкинская, 4.
Гирман А. М., Колонт., 37.
Гирпер, Спиридоновск., 19.
Гирнес, ул. Леккерта, 107.
Гитару Б. А., Чижиковск., 32/11.
Гитемес Ф. С., Канатная, 47/14.
Гительман, Ст. Портофранк., 139, кв.1.
Гиткис Н. О., М. Благовещенск., 27.
Гитман-Розенблат, ул. Щепкина, 15.
Гладков, Пироговск., 3.
Гладков Г. А., Канатная, 41/3.
Гладченко П. Н., Бассейная ул., 24, кв. 1.
Глаз А. М., ул. Подбельского, 18.
Глаз Ш. Б., Арнаутская, 99.
Глазер И. С., Канатный, 44.
Глазунов А., Жуковская, 7.
Глазунов М. И., Жуковская, 7/26.
Глазырин К. Н., ул. Бебеля, 30.
Глебов Л. М., Маразл., 7.
Глезфштейн, Нежинская, 48.
Глейзер, ул. Буденного, 1.
Глейзер М. В., Успенск., 57.
Глик Я. Х., Земская, 3.
Гликман М. Б., ул. Энгельса, 54.
Гликман А. И., ул. Пастера, 38/15.
Гликман Д., Суворовск., 84.
Гликман, М. Арнаутская, 58.
Глисина, Пироговск., 5.
Глузман, ул. Раковскаго.
Глузман А. Ш., Карангозовск., 32/16.
Глузман Д., Фруктовый пасс., 2.
Глузман П. М., ул. Чичерина, 60.
Глух И. Н., ул. Бебеля, 12.
Глушко П. Л., Княжеская, 17.
Глюсчуль, Госпит., 31.
Гнесин, Спиридоновская, 8.
Говженберг, ул. Леккерта, 3.
Гогштейн Р. М., Городск., 11.
Гожанский, ул. Ленина, 76.
Гозмон П., Новорыбная, 104.
Гойда М. Б., Р. Люксембург, 1/9.
Гойканский, Софиевский пер., 1/8.
Гойтер, Пироговск., 11.
Гойхер, Средняя, 1.
Гойхман, Нежинская, 55.
Гойхман Э., Карангозовск., 32/27.
Голамтир, Суворовская,
Голатеншимов, Пушкинская, 73.
Голебок Б. Л., пл. Красн. Армии, 1.
Голетищенко, Привозная пл., 28/4.
Голид С., Пантелейм., 101.
Головченко А. М., Канатная, 28/6.
Голосовская М. И., Бассейная, 17.
Голубов, Херсонская, 29.
Голубов П. С., Малороссийская, 30.
Голубцов И., Болгарская, 74.
Голубядчиков А. П., Бугаевская, 6, кв. 4.
Гольберг К. М., Софиевск. пер., 7.
Гольберг Г. А., Торговая, 20.
Гольберг И. Д., Карангозовская, 30. кв. 4.
Гольдаснурок, Пушкинская, 73.
Гольберг, М. Арнаутская, 80.
Гольдберг, Авчинниковск. пер., 1.
Гольдберг, Жуковская, 17.
Гольдейберг Софиевская, 23.
Гольден, Софиевская, 20.
Гольденберг, Московская, 5.
Гольденберг, Б. Арнаутская, 99.
Гольденберг А. Г., Екатеринославская, 36.
Гольденберг А. Х., Канатная, 41/14.
Гольденберг, Базарная, 73.
Гольденберг, ул. Ленина, 39.
Гольденберг, Софиевск. пер., 5.
Гольдштейн М., Средняя ул., 41.
Гольдштейн, Малорос., 17/19.
Гольденштейн, ул. Либкнехта, 91.
Гольдин З. А., Софиевская, 10/4.
Гольдин И. М., Коблевская, 39.
Гольдин М. В., Успенск., 111.
Гольдман Р. Я., Спиридоновская, 16
Гольдман Я. М., Карангозовск., 32/26.
Гольдринг З. Г., ул. Свердлова, 36.
Гольдфарб, ул. Ленина, 76.
Гольфарб, Средняя, 19.
Гольдфарб Д., Мясоедовск., 38.
Гольдфарб, ул. Буденного, 7.
Гольдфельд Г., Костецкая, 24.
Гольдфельд, Ремесленн., 3.
Гольдшберг, Торговая, 33.
Гольдшмит, Торговая, 27.
Гольдштейн, Жуковская, 4.
Гольдштейн, Госпитальная, 35.
Гольдштейн Р. М., Княжеск., 12.
Гольдштейн, Садовая, 18.
Гольтенман И., Александровский пер., 1/18.
Гольц, Александров., 9/1.
Гольцева М., Балковск., 205.
Голышев Н. Ф., Балковская, 83.
Гомберг, Спиридоновск., 12.
Гонели, Пушкинск., 28.
Гонзон А. П., Софиевская, 8/13.
Гонта, Спиридонов, 18.
Гончаренко, Софиевская, 3.
Гончаров, ул. Щепкина, 20.
Гончарук П., Польский спуск, 7.
Гонштейн, Еврейская, 6.
Гонорицкий Л., Дальниц. ул., 18.
Гоноровский, Внешняя, 90, кв. 1.
Гончаров И. А., Коблевск., 29.
Гопанович Д., Дальниц. ул. ,19.
Гопштис, Греческая, 35.
Горабец, Мельничная, 8.
Горавиц, М. Арнаутская, 82.
Горат, ул. Ленина, 10.
Горбач, Ст. Портофр., 139, кв. 10.
Горбенко, Малорос., 17/19.
Горвиц, Спиридоновск., 4.
Горгос В. К., Черноморск., 23.
Гордаиевский, ул. Леккерта, 113.
Гордиан М. Ф., ул. Свердлова, 52/3.
Гордин, Нежинская, 66.
Гордон, ул. К. Маркса, 21.
Горелова А. Л., Владимирск., 26.
Горенбахер С., Вознесенский пер., 12.
Горенштейн, Успенская, 53.
Горенштейн, Успенская, 9.
Горенштейн Л. М., Троицкий, 8/8.
Горер Суворинская, 109.
Горимасник М., Госпитальн., 23.
Горин, ул. К. Маркса, 85.
Горловецкий, Привозная пл., 40.
Горман, Базарная, 100.
Горник, ул. Ленина, 49.
Горобец, М. Арнаутская, 58.
Городогский, ул. Ленина, 8.
Городецкий, Спиридоновская, 2.
Городичко, Новорыбная, 32.
Городыский В. И., Ольгиевск., 9.
Городнев Л., Дерибасовская, 13, кв.18.
Гороштейн, Софиевский пер., 12/6.
Горохов, Успенская, 49.
Гороховский Н. Г., Коблевская, 19.
Горош, Нежинская, 70.
Горпик, Спиридоновск., 7.
Горшунин Е. И., Нежинская, 65/9.
Горяинов И., Левашовская, 5.
Горяньева, Софиевская, 11/5.
Господарский Фруктов. пасс., 20.
Госюрин, Нежинская, 52.
Гофин, Привозная, 64.
Гофман, Авчинниковск. пер., 5.
Гофман, ул. К. Маркса, 85.
Грабик И., II-й Водяной пер., 3.
Грабовский Г., Строительн. пер., 4.
Грабовский, Польский спуск, 7.
Грабойс С. Э., ул. Леккерта, 22.
Гражданов К. Д., Разумовск., 59.
Грамачина К. Л., Нежинская, 65.
Граниченко, Трикинская, 18.
Грановский Е. С., Канатная, 45.
Грановская, В. Арнаутская, 36.
Грановский А. Я., Новорыбная, 32.
Грановский, Богоутовская ул.
Грановский Э. С., Канатная, 45.
Граховский, Александровск. пер., 1.
Грач Я. А., ул. Подбельского, 24.
Грач, Канатная, 41.
Грачевиц, Нежинская, 56.
Грабенюк А. В., Ремесленная, 26.
Гренен, Мельничн., 16.
Грейденберг С. С., Успенск. пер., 19.
Грейдер, Греческая, 34.
Грейштман, Садовая, 18.
Григер И. Г., Канатная, 19.
Григор, Екатеринин., 63.
Григоревич К. К., Итальян. бульв.,10.
Григорьев А. П., Новосельская, 67.
Григорьев А., Колонтаевская, 45.
Григорьев П. В., Канатная, 36.
Гриевская У. И., Уютная, 6.
Гринбаум Л. Д., Полицейская, 1.
Грик, Средняя, 23.
Гринберг, Московская, 17, кв. 12.
Гринберг Н., Болгарская, 27.
Гринберг, Преображенская, 30.
Гринберг, Покровская, 19.
Гримберг, Привозная, 36.
Гринберг, ул. Ленина, 6.
Гринберг С. Л., Жуковская, 19.
Гринберг, Софиевский пер., 8/15.
Гринберг, ул. Подбельского, 21.
Гринберг Ш. К., Жуковская, 2/5.
Гринзайт Д., Новосельская, 64.
Гринкат Я. И., Базарная пл., 22.
Гринкевич Д. И., ул. Подбельского, 23.
Гринкевич П. К., Пушкинская, 23.
Гринко, Нежинская, 62.
Гринфельд, ул. Леккерта, 41.
Гринцевич, Московская, 29, кв. 2.
Гринцерн, Успенская, 57.
Гриштейн, Суворовская, 112.
Гриштейн, М. Арнаутская, 88.
Гриштейн Х., Карангозовская, 32.
Гриштейн, Успенская, 52.
Гриняев С. Л., Левашовская, 10.
Грицкий, Фруктов. пасс., 19.
Грицман, ул. Буденного, 17.
Гричевский, Софиевская, 18/1.
Гришевский, Софиевская, 18/2.
Гришков П. М., Княжеск, 16.
Гроза, Б. Арнаутская, 36.
Громбах, Полицейская, 19.
Громов П. И., Польский спуск, 7.
Грондашевин, Преображенск., 1/6.
Гросман Л. М., ул. Леккерта, 59.
Гросман Б. Я., Суворовск., 86/2.
Гросман, М. Арнаутская, 72.
Гросман, М. Арнаутская, 86.
Грошин, ул. Буденного, 5/10.
Грубштейн, ул. Бебеля, 12.
Губерман, ул. Буденного, 44.
Губерман О., М. Арнаутская, 47, кв.18.
Гудзилович, Уютная, 6.
Гуднер С. Е., Коблевская, 42, кв. 2.
Гузик М. Е., Карангозовск., 32/29.
Гульман С. П., Еврейская, 1/20.

Гуляев, ул. Леккерта, 4.
Гуляк В. А., Спиридоновск., 8.
Гуляев, ул. Леккерта, 5.
Гун, Коблевская, 15.
Гуревич, ул. Гоголя, 209.
Гуревич, ул. Леккерта, 15.
Гуревич, ул. Леккерта, 61.
Гуревич М. Х., ул. Подбельского, 29.
Гурович, Дегтярная, 3.
Гурович А. М., Базарная, 55.
Гуртова, ул. Божакина, 31.
Гурьян Н. З., ул. Подбельского.
Гутман Л. И., Новосельская, 75.
Гутман И. П., Базарная, 85.
Гутников А. С., Канатная, 21.
Гутовичу, Суворовская, 97.
Гушинмахер, ул. К. Маркса, 49, кв. 2.
Гуцал Яр, Смирновск., 11.
Гюбнер Г. В., Торговая, 5.

Д.

Давец Нежинская, 54.
Давидсон, ст. Портофранк., 139, кв.55.
Дадыкин Ф. Д., Ризовск., 14.
Даен, Жуковск., 28.
Дайлис Н., Новорыбная, 99. кв. 3.
Дайч, ул. Подбельского, 15.
Дайч, ул. Чижикова, 59.
Дайчмейстер, Польская, 20.
Даниленко И. В., Софиевская, 8/26.
Данилов, Александров., 5.
Данович П. В., ул. Зайцева, 17.
Данцер, ул. Лассаля, 29/4.
Данцлегер, ул. Ленина, 68.
Даноров, Софиевская, 23.
Дашкин Ф. В., Черноморская, 8.
Дашниц, Суворовская, 1.
Дверницкий А. Н., Бассейная, 31.
Делистьянов Г. Г., Ст. Портофр., 7.
Демдовская, Головковская, 48.
Демби З., ул. Буденного, 48.
Денусар, Штиглиц, 18.
Дедевянка А. А., Романовск., 66, кв. 2.
Деревянко А., Бассейная, 27.
Державин, Успенская, 7.
Дерман, Полицейская, 19.
Деснатули П. М., ул. Щепкина, 12.
Дестефанов, А. А., Нарышкинск. сп., 7, кв. 48.
Дефрис К., Конная, 22.
Дзенциаловский Л. И., ул. Щепкина, 6.
Дзюбин, ул. Леккерта, 53.
Дзюбинский Т. А., Малый пер., 4.
Диавалова С. Л., Канатн., 33.
Диамандади, Привозн. пл., 24.
Диамант, Московская, 13, кв. 30.
Дибнер, Земская, 1.
Дикгоф, Матросский сп., 19.
Диманд, Малоросс., 5.
Димитриу С. Н., Новосельск., 65.
Дин, Мельничная, 5.
Длугач Ж. А., ул. Леккерта, 55.
Дмитренко А., Манежная, 24.
Дмитриев, ул. Божакина, 67.
Дмитриев, ул. Лассаля, 22.
Добенко В. Э., Пантелейм., 51.
Добровольская, Софиевская. пер., 7, кв. 22.
Добросракова, Н. М., Преображ., 27.
Добролюбский, Жуковская, 9.
Добровольский, ул. Ленина, 72.
Добромильская, В. Н., Софиевская, 17/7.
Добрышман, Московская, 29, кв. 9.
Добрянская Л. К.,Конная, 22/6—7.
Довженко П. Ф., Головковская, 7.
Должков Ф., Кузнечная, 43.
Дока В. И., Казарменный пер., 3/1.
Докторов, Александров., 9/1.
Долгов, Садовая, 16.
Долгов Р. Н., ул. Леккерта, 45.
Долинко, Еврейская, 48.
Дольберг Е. С., Канатная, 17/9.
Дамбровский И., Михайловск., 26.
Дондас, ул. Буденного, 5/23.
Донец, Средняя, 23.
Донец Я. П., Средняя, 20.
Донибени, Покровск., 11.
Доник Л .Г., ул. Бебеля, 48.
Донич, Гаванная, 8.
Дорин, Госпит., 31/18.
Дорман, Привозная пл. 40/3.
Дородит, Рождественск., пер., 8.
Дорошенко, Польская, 5.
Дорф З. Ю., Гимназическ., 15, кв. 4.
Дорфман М. Я., ул. Ленина, 33.
Дохнер Л. Д., ул. Буденного, 52.
Доценко В., Петропавловская, 19.
Драго И. И., Пироговск., 5.
Драгобецкий В., Колонтаевская, 35.
Дранево, ул. Буденного, 17.
Драч Г. Б., Канатная, 46/17.
Дрейзин Л., М. Арнаутская, 119,кв.26.
Дрейсман А., Греческая, 35.
Дрейфельд, Матросский сп., 9.
Дрехнович Госпитальн., 53/1.
Дрешер, Софиевск., 22.
Дрирман, Б. Арнаутская, 61.
Дробильков З. И., Нарышкинск. сп. 7, кв. 25.
Дробяк, Александр., 9/1.
Дрозд, Семеновск., 12.
Дроздинская, Княжеск., 28.
Дроздов, Польская, 5.
Друбецкий М., Земская, 11.
Друкарев И. С., ул. Л. Толстого, 12.
Дубижанская, Уютная, 6.
Дубинин В. А., ул. Гоголя, 3.
Дубинкер С., Новорыбная, 101, кв.22.
Дубович С. Д., Карантозов., 32/21.
Дудель, ул. Бебеля, 22/5.
Дудина, Успенская, 53.
Дудина А. С., Садовая, 13.
Дука, Польский спуск, 5, кв. 38.
Дукаш, Малоросс., 36.
Думанис М. М., Пушкинская, 71.
Дунавей, ул. Леккерта, 6/7.
Дуневич, ул. Ленина, 6.
Дуровец М. О., ул. Короленко, 10.
Дурасова, Жуковская, 9.
Дурин, Средняя, 22.
Дусман, Дерибасовская, 12.
Дусман, Успенский, 3.
Дутов, ул. Ленина, 8.
Дьячишин И. И., Рыбная, 15.
Дыбовский, Канатная, 1.
Дыбяк, ул. Подбельского, 29.
Дымов И. Г., Мыловар., 2.
Дынга В. И., Лютеранск. пер., 5.
Дыпер, М. Арнаутская, 82.
Дыховичный А., Дерибасовская, 13, кв. 9.
Дюжен, ул. Божакина, 14.
Дябинин, Московская, 10.
Дядюра, Суворовская, 86/2.
Дячуков, Андреевская, 14.

Е.

Евдокимов П. А., Воронцов. пер., 2.
Евзерова, Александров., 6.
Евнин, Спиридоновск., 25.
Евремов, ул. Карантозова, 30, кв. 7.
Егоров Д., Польский сп., 5.
Екельчик, Екатерининск., 18.
Елина А. Е., Херсонская, 10.
Елисеев, Водопроводная, 6.
Елькин М., Дерибасовская, 1.
Емельянов И. Е., Польская, 20.
Емельянова, ул. Воровского, 88.
Емельянов, Екатерининск., 57.
Еневская С. З., Софиевская, 10/10.
Енельчик Е., ул. К. Маркса.
Енецкин, ул. Леккерта, 83.
Енукиашев, Нежинская, 58.
Епископ, Софиевская, 7/1.
Еременко, ул. Леккерта, 82.
Еремеев, Фундуклеевская, 53.
Еременко Н. Л., Градон., 19.
Еремин, Нежинская, 63.
Еремина Н. А., Карантозовская, 32/1.
Еро, Пушкинская, 2.
Ершин К. А., Пушкинская, 23.
Ерусалимский, Красильный пер., 19.
Ерусалимский, ул. Лассаля, 31/16.
Ефимов, ул. Ленина ,72.
Ефимова Г. М., ул. Троцкого, 40.
Ефимов И. С., Манежная, 10/20.
Евстафович И. Ф., Стрелинский п., 1.

Ж.

Жаден, Московская, 32.
Жайченко П. Ф., Левашовский сп., 17.
Жак С. Я., ул. Бебеля, 56.
Жалкова Б. А., Малый пер., 4.
Жариков В. В., Средняя, 44.
Железняк, Базарная, 109.
Жижко Я., Польский спуск, 5.
Жилинский И. Ф., Софиевская, 40/5.
Жилка, Спиридоновская, 17.
Жириновский, Нежинская, 66/4.
Житников М. В., ул. Свердлова, 2.
Житонерек, Софиевский пер., 1/6.
Жицкова, Новосельская, 39.
Жовтис Б., ул. Буденного, 48.
Жогава Т. В., Водопроводн. пер., 36.
Жолодзь З., ул. Буденного, 16.
Жалоц, ул. Буденного, 16.
Жуберт А. А., ул. Р. Люксембург, 1/14.
Жубуртович Греческая, 43.
Жудро К. Э., Раскидайл., 1.
Жук И. О., ул. К. Маркса, 2.
Жуковский М. М., ул. К. Маркса, 24.
Журавкова, Жилянская, 17.
Журавлев И., Городская, 11.
Журавский, ул. Ленина, 68.
Журнаковский, Бассейная, 27.

З.

Заблацкий Н. Д., Польская, 4.
Заблудовская Э. Б., Канатная, 28/16.
Забокрицкий Р. Б., Ремеслен., 10/7.
Заболотный Е. С., Гимназическ., 26.
Зава, ул. Щепкина, 14.
Заваленко, ул. Божакина, 10.
Завгородский, ул. Щепкина, 13.
Заводовский В. В., Карантозовск.,16/6
Заволон, ул. Божакина, 14.
Заворотный, ул. Подбельского, 19.
Загерман Н. И., Коблевская, 46, кв. 8.
Загорский Г. Н., Нежинская, 3.
Загуменная В. Л., Маразли, 42.
Заднепрянный, Садовая, 16.
Задоин, Ремесленная, 25.
Задорный М. А., Софиевская, 8.
Заец, Полицейская, 29.
Заец, Полицейская, 27.
Заитбанк Б. А., ул. Буденного, 21.
Заика А. М., Болгарская, 10.
Зайдарбит М. М., Ремесленная, 9.
Зайд, Привозная пл., 28/20.
Зайде, Еврейская, 38.
Зайдель Ш. М., Ремесленная, 7.
Зайденварг А. Б., Торговая, 10.
Зайденшпир Б., ул. Буденного, 27.
Зайденшпир В., ул. Буденного, 17.
Зайденшпир М., Мясоедовская, 35.
Зайдлин П. Ш., Коблевская, 43.
Зайдман, ул. Троцкого, 34.
Зайдман Д., ул. Чичерина, 117.
Зайдман А. И., Фруктов. пас., 10.
Зайдман Н. И., Суворовская, 47.
Зайко О. М., Ризовская, 27.
Зайтман Л., Новый базар.
Зайцева П. А., Кузнечная, 7.
Зайченко Д. М., Жуковская, 29.
Зак Е. М., Институтская, 13.
Зак Н. М., Новосельская, 41.
Заксман, Пушкинская, 2.
Закина А., Виногр. пер., 10.
Закс, ул. К. Маркса, 76, кв. 16.
Залка Т. М., Разериовская, 39.
Залкин, М.-Арнаутская, 82.
Замгус, Базарная, 31.
Замдрини, Нежинская, 61.
Замечек, ул. Лассаля, 10.
Замуровский, ул. Лассаля, 31/1.
Замут, Успенская, 15.
Зандель, Б.-Арнаутская, 22.
Заремба, ул. Божакина, 10.
Зархалова, Полицейская, 3.
Зас, Базарная, 101.
Заславский, ул. Бебеля, 1.
Заславский Е. Н., Канатная, 28/17.
Заславский, Гаванная, 100.
Заславский, ул. Ленина, 18.
Заславский, ул. Леккерта, 24/6.
Заславский Ш., Пушкинская, 40.
Заславский М. А., Греческий базар.
Заславский М. М., Кузнечная, 17.
Заславский, Греческая, 4.
Засман, ул. Чижикова, 64.
Затковский, Петропавловская, 36.
Затучная, ул. Ленина, 68.
Затушин, ул. Ленина, 80.
Заустинский И. Ф., Госпитальный переул., 9.
Захаров, ул. Ленина, 39.
Захарченко А. А., Греческая, 45.
Захер Е. А., Казармен. пер., 3.
Збарский А. Г., Пантелеймоновск., 62.
Збарская, Покровская, 20.
Збарони, Софиевский пер., 4/13.
Збеча Ф. Ф., Польский спуск, 13.
Збышко, Пироговская, 13.
Звирина, Александровская, 56.
Звоник, Базарн. пер., 8.
Зданович Б. А., Канатный пер., 46/8.
Зевин, Гаванная, 8.
Зейлигер Я., Преображенская, 94.
Зейликсон, Еврейская, 38.
Зейх, Привозная пл., 44—46, кв. 2.
Зеленец, Польский спуск, 3, кв. 28.
Зеленик, Красная ул., 131.
Зеленский, ул. Леккерта, 1/9.
Зеликман и Кофман, ул. Леккерта, 39.
Зелинский А. В., ул. Волкова, 12.
Зелинский Ф. А., Новосельская, 91.
Зельвянский, ул. Лассаля, 31/8.
Зельманович, Ст.-Портофранк., 139/42.
Зельцер, Нежинская, 74.
Зельцер М. Л., ул. Подбельского, 15.
Зельцер Н. И., Софиевская, 28.
Зельцер С. М., Софиевский пер., 12.
Зелотаревская М., Новорыбная, 64, кв. 8.
Землянкер, Еврейская, 38.
Зенденберг, Софиевский пер., 1/42.
Зенина, М. переулок, 1.
Зигельбейм, Екатерин., 54
Зигельбойм Г. Г., ул. Раковского, 67/16.
Зигельбойм И. Г., ул. Гоголя, 4—12б.
Зигельман, Вознесенская, 8.
Зигзах, Манежная, 37.
Зигмен, Торговая, 31.
Зигомалла М. И., Театральн. пер., 16.
Зильбербер, Гаванная, 11.
Зильбер, М.-Арнаутская, 82.
Зильбер Ш., Мясоедовская, 45.
Зильберглайд, Александровская, 4.
Зильберман А. Б., Карантозов., 32/24.
Зильберман, Пушкинская, 14.
Зильберман В. С., ул Колонтаев., 21.
Зильберман Г. А., ул. Л. Толстого, 6/3.
Зильберман, ул. Троцкого, 46.
Зильберман, Полтавск. набережн., 1.
Зильберман, Ремесленная, 3/2.
Зильберник А. Г., ул. Раковского, 17.
Зильберт С. Л., Канатный пер., 5/5.
Зильберштейн Г. М., Спиридоновская ул., 16.
Зильберштейн, ул. Леккерта, 6.
Зима М. В., ул. Петра Велик., 1.
Зимбровский, Московская, 30, кв. 9.
Зименко Н. М., Новосельская, 29.
Зингер А. М., ул. Леккерта, 10.
Зингер И. Л., Спиридоновская, 23.
Зингерман, Мельничн., 14.
Зинин, Екатерининская, 2.
Зинкевич М. П., ул. Бебеля, 6.
Зиновьев И. Г., Коблевская, 41, кв. 15.
Зиновьев Н. Ф., Екатер., 85.
Зисен П. И., Софиевская, 15/20.
Зитлер, ул. Троцкого, 42.
Зладкис, Нежинская, 66.
Злокизовер, ул. Ленина, 22.
Злотник Э. Ш., ул. Буденного, 7, кв. 2.
Злочевина, ул. Ленина, 2.
Зозуля Л. Е., Ст.-Резничн., 4.
Золотаревский, ул. Леккерта, 15.
Зольтман, Екатерининская, 60.
Зон, Московская, 32, кв. 4.
Зосин, Нежинская, 48.
Зоткин Ф., ул. Р. Люксембург, 5.
Зотов И. С., Польский спуск, 5.
Зубков А. С., Московская, 11.
Зубкович И. В., Пушкинская, 5.

И.

Ибрагимов А. Б., Еврейская, 10.
Ибрагимов, ул. Леккерта, 6/6.
Иваненко Н. П., Кузнечная, 30.
Иваницкий И. Н., Новосельская, 70.
Иваницкий, Софиевская, 14/2.
Иванов А. И., Базарная, 120.
Иванов А. М., Ломан. пер., 1.
Иванов Б., Фрукт. пассаж, 33.
Иванов В., Степовая, 17.
Иванов В. М., Ольгиевская, 25.
Иванова В. С., ул. Свердлова, 81.
Иванов Д. Н., Польская. 20,
Иванов З. К., Пушкинская, 27.
Иванова К. Д., Каретн. пер., 18.
Иванова Л. Д., Коблевская, 37.
Иванова Л. М., Софиевская, 15/10.
Иванов Н. Ф., Торговая, 7.
Иванова П. И., Софиевская, 15/3.
Иванова Р., ул. Подбельского, 14/9.
Иванов, Польский спуск, 11, кв. 6.
Иванов, Матросский спуск, 14/2.
Иванов, Разумовская, 10.
Иванов, Пироговская, 5.
Иванов, Гаванная, 9.
Иванов, Софиевский пер., 1/27.
Иванов, ул. Ленина, 74.
Иванова, ул. Ленина, 32.
Ивановский И. А., Лермонтовский переул., 5.
Ивановский, Польская, 13,
Иванченко А. Г., Нежинская, 58.
Иванченко О. М., Ст.-Портофранк.
Иващенко М., ул. Красная, 4, кв. 14.
Ивно, ул. Троцкого, 40.
Игнатенко, Столыпинская, 24.
Игнатюк А. К., Польский спуск, 11.
Игнацевич, ул. Лассаля, 5.

Идельман А. Ш., Матросский спуск, 4.
Идеси, ул. Лассаля, 29/12.
Ижевский А. А., Коблевская, 43, кв. 38.
Ицкович, М.-Арнаутская, 82.
Изотов А. А., Дегтярная, 6.
Изотов Н. В., Колонтаевская, 34.
Илгунов А. Д., Левашовский сп., 12.
Иленкова А., Матросский спуск, 16, кв. 2.
Ильевский Л. Я., Коблевская, 45.
Ильин В., Земская, 8.
Ильин С., Голоковск., 52.
Ильшаднис, ул. Ленина, 6.
Ильянкова, Матросский спуск, 16/2.
Ильяшенко Н. А., Коблевская.
Илюхин А., Михайловская, 40.
Илюхин С. В., Средняя ул., 38.
Инглези И. С., Софиевская, 22.
Инглези М. Д., Рождественск. пер., 7.
Ионов, Жуковская, 27.
Иордан, Гаванная, 3.
Иоселев, М.-Арнаутская, 82.
Иохвидов С. В., Новая, 13.
Иоффе И., Кузнечная, 46.
Иоффе, Авчинников. пер., 9.
Иоффе, Спиридоновская, 16.
Ипифанго, Гаванная, 102.
Ирман, Успенская, 54.
Исаев-Гурович А. Г., Коблевская, 29.
Исакович, Успенская, 69.
Исерзон Б. М., Ольгиевский спуск, 10.
Искра, Пироговская, 3.
Исков И. В., Наличная, 31.
Исковолоса, ул. Леккерта, 56.
Истер Ш., ул. К. Маркса, 47.
Итабан, Спиридоновская, 4.
Иткус С., Средняя, 21.
Ицкович Л. В., ул. К. Либкнехта, 33.
Ицур, Пироговская, 3.
Ишатюк, Успенская, 27.
Ишханянц В. Ш., Коблевская, 41.

К.

Кабынский, пл. Революции, 56.
Кавадяис, Уютная, 6.
Кавуновский, ул. Леккерта, 111.
Каган, Дерибасовская, 21/9.
Каган Х., Дальницкая ул., 5.
Каганов С. Б., Коблевская ул., 42, кв. 3.
Кадинец И. Я., Московская, 93.
Казак, Преображенская, 29.
Казаковский В. К., Книжный переулок, 17.
Казацкер Ф. А., ул. Чижикова, 8/10.
Казаченко И., Монетная, 16.
Казинер Я. Б., ул. Леккерта, 23.
Казневский М. А., улица Подбельского, 28/8.
Кайб Д., Польский сп., 5.
Какинаки А. М., Троицкий, 8/7.
Калабин Г. Г., Ремесл., 36.
Калабин Н. Ф., Коблевская, 44.
Каламец И. А., ул. Красного, 16, кв. 1.
Каламир, Базарная, 106.
Калашников И. И., Водопроводная улица, 3/3.
Калашников И. К., Троицкая, 7.
Калашников, Нарышк. сп., 7, кв. 33.
Калик М. Д., Суворовск., 30.
Калик, ул. Ленина, 18.
Калинович Р., ул. Воровского, 88.
Калиш, ул. Подбельского, 18.
Калкутин З. Е., Гимназическая улица, 31.
Кальпишевский, Спиридоновск., 14.
Кальф А., Александровск., 24.
Кальфи, Успенская, 60.
Кальяненко, Греческая, 48.
Кам М. И., Софиевская, 4/12.
Камаев А. А., Ремеслен., 18.
Камбладжло Ю. А., Греческая, 50.
Каменский Г. Е., Канатная, 36/4.
Каменецкий, Московская, 20, кв. 5.
Каминский, ул. Буденного, 52.
Каминский, ул. Ленина, 8.
Канаев-Степанов, ул. Леккерта, 141.
Кандель, Прорезная, 19.
Кандель Ф. Л., Спиридоновск., 22/1.
Каневич Е. И., Карангозовск., 32/8.
Каневский Л. М., ул. Розы Люксембург, 1/1.
Каневский, Полицейская, 1.
Канель, Базарная, 111.
Канир Л. С., Внешняя, 58.
Канн, Привозная пл., 68.
Кантер Е., Малороссс., 5.
Кантерман Ш. З., ул. Свердлова, 72.
Кантарович, ул. Буденного, 41.
Канторович И., Новорыбная ул., 99, кв. 27.
Канчинская С., Дерибасовская, 21, кв. 1.
Капаноти, Привозная пл., 36/1.
Капель, М.-Арнаутская, 86.
Капин А. М., Пироговск., 5.
Капина, ул. Карангозова, 42.
Каплан Л. М., Покровский пер., 3.
Каплан Н., Преображ., 90, кв. 10.
Каплун Б., Новорыбная, 64, кв. 9.
Каплунов А. С., Карангозов., 32/36.
Каплунов, Пушкинская, 20.
Капнер Ш., Прохоровская, 20.
Капник М. Н., Коблевск., 30.
Каправ М. С., Левашовск. сп., 7.
Капрелов Д. М., Ольгиевск., 37.
Капульский Г. Г., Выгонная, 12.
Капустянов, Привозная пл., 66/3.
Капчинский А., М.-Арнаутская, 112, кв. 8.
Карабед, М.-Арнаутская, 60.
Караблина Т. С., Базарная, 1.
Караводин Е. Е., Успенск., 17.
Карагоский, Садов., 16.
Каразиси, ул. Ленина, 72.
Каралев С., Левашовск., ул., 5.
Караник, ул. Подбельского, 15.
Караполкина М. Г., Михайловск., 7.
Карапатянц, ул. Подбельског, 18.
Карапотницкий, ул. Красного, 89.
Карасик Л. С., Софиевская, 10/4.
Карасулова О. П., Барятинский переулок, 2/4.
Каретников А. И., Коблевская, 44, кв. 3.
Кариоти Г. Д., Торговая ул., 40.
Карлик, Привозная пл., 28/7.
Карликов А. А., Успенская, 87.
Карнаух, Дегтярная, 6.
Карнацкий, Софиевский пер., 4/5.
Кароль, Мельничная, 13.
Карнаухов К. Д., Успенск., 73.
Карпович, Балковск., 123.
Карсаготская Б. Г., ул. Подбельского, 18.
Карсунский Б. Ф ,Мясоедовск., 31.
Картамышев Т., Церковная ул., 15.
Картман М., ул. Буденного, 40.
Карузнан, ул. Троцкого, 38.
Кархзу Н. И., Провиантская ул., 23.
Карчинский, Привозн. пл., 64.
Касимов, Высок. пер., 8.
Касман, Успенская, 27.
Касперовский В. М., Разумовская улица, 52.
Касторская, Садовая, 16.
Кашпер Ф., Новорыбная, 64, кв. 1.
Касьяненко С. К., Пушкинская, 8.
Касьянова Е. М., Преображ., 27.
Катемия, Успенская, 51.
Катков П., Привозная пл., 38/12.
Каугшанский Н., Нарышкин. сп., 14.
Каценелен-бойн, Троицкая, 51.
Кауфман, Малорос., 17/19.
Каушанский, ул. К. Маркса .
Каушанский, ул. Чижикова, 32.
Кафдус, ул. Божакина, 11.
Кац Е. И., Базарн. пер., 4.
Кац Н. А., Канатная, 9/1.
Кац У. Я., Фруктов пассаж, 25.
Кац Ф. Х., Треугольн. пер., 7.
Кац, Левашовск., 5.
Кац, Спиридонов., 6.
Кац, ул. Лассаля, 29/29.
Кацев, Успенская, 32.
Кацеф Ф. И., Базарн., 34.
Кациф ,Малорос., 6.
Кацовская Ш. А., Канатная, 45/15.
Кацовский В. Д., Канатная, 8а/6.
Кацпельсон С. И., Пушкинская, 13.
Кацьев Р. П., Внешняя, 116.
Кацаровский, ул. Леккерта, 15.
Качановский, Матросский сп., 11/4.
Каченко В. И., Коблевская, 37, кв. 1.
Качковский В. А., Тираспольск., 11.
Каш, Средняя, 19.
Кашеник, ул. Леккерта, 31.
Кашенский, Пироговск. пер., 3.
Кашик, Гаванная, 1.
Каширад, Пироговск., 3.
Каштан, Нежинская, 62.
Кашутская Л. М., Пироговск., 19.
Каянц Г., Малый пер., 9.
Квартен, Александровск., 35.
Квашина Я. Е., Казарменный переулок, 6.
Квитко З. М., ул. Бебеля, 23.
Квитко Р. А., Торговая, 5.
Квитницкая Б. М., Нежинск., 30.
Квятковский, Пушкинская, 73.
Кейдановский, Софиевск. пер., 8/16.
Кейдановский, Софиевск. пер., 8/18.
Келер, Торговая, 13.
Келер, Софиевск., 16/6.
Кельтевбор, ул. Подбельского, 18.
Кельц А. Ш., ул. Хворостина, 43.
Кемпер, ул. Ленина, 76.
Кенигшац М. А., Успен. пер., 23.
Кераснотн, Привозн. пл., 46/10.
Керкис, ул. Ленина, 10.
Керман, Жуковская, 13.
Керстич О. Л., Троицкая, 4.
Кержановский, адрес не указан.
Кесельбрен, Успенская, 57.
Кесельбрен, Успенская, 63.
Кесельман, Гаванная, 11.
Кеслер, ул. Троцкого, 5.
Кеслер, Дегтярная, 17.
Кессель Н., Книжн. пер., 13.
Кессель Я., Мясоедовск., 29.
Кессельман М. Я., ул. Зиновьева, 34.
Кестер Ж. К., ул. Гоголя, 14.
Керцман Б., М.-Арнаутская, 67, кв. 19.
Кечель П. М., Коблевская, 41, кв. 7.
Кешль, Суворовская, 52.
Кибальчич В., Коблевская, 37.
Кивилевич Ш., Мясоедовск., 67.
Кигель М. А., Суворовская, 19.
Кинис, ул. Ленина, 10.
Киперман, ул. Буденного, 1, кв. 22.
Киннис Б. И., ул. Пастера, 38.
Киржнер, ул. К. Маркса, 82.
Кирзнер, Средняя, 13.
Кирнарский, Ремеслен., 2/23.
Кирпотин, Покровск., 20.
Кисенко, ул. Ленина, 10.
Кисилюк, Матросский сп., 11/4.
Кисин М. З., ул. Гоголя, 10/2.
Кистель, ул. Лассаля, 29/6а.
Кицес, Колонтаевск., 18/3.
Кицес, Софиевская, 14/22.
Кицресов, Б. Арнаутская, 99.
Кичник, ул. Леккерта, 15.
Кладько В. К., Ольгиевск., 13.
Клебанер, Александровск., 23.
Клейман И., М. Арнаутская, 47, кв. 9.
Клейман, Еврейская, 40.
Клейман, Базарная, 7.
Клейман, Базарная, 12.
Клейнер М. А., ул. Подбельского 20/17.
Клейнер, Авчинников. пер., 5.
Клементовский, ул. Буденного, 4.
Клемер, Набережная, 18.
Клемперный А. М., Александр. проспект., 5.
Кленский И. М., Фундуклеевск., 3.
Клечко Г. А., Софиевская, 11/43.
Клешторн, Софиевская, 6/10.
Клибанер, Базарная, 100.
Клименко А. А., Плитов. Яр., 43.
Климов Ф. Ф., Малоросс., 8, кв. 16.
Климов, ул. Леккерта, 53.
Климперный, Рождествен., 42.
Клубок, ул. Хворостина, 24.
Клушин А. И., Пантелейм., 15.
Кловчант А. Е., ул. Подбельского, 23/17.
Ключник П. И., Карангозовск., 30.
Клячко У. Б., улица Подбельского, 15/2.
Клячко, Жуковская, 36/3.
Клюковская К. К., Трехсвятительская. 8.
Клюковская Е. Ф., Новосельск., 42.
Клюр, Суворовск., 111.
Клюрфельд Я., Суворовск., 106.
Ключина, ул. Ленина, 8.
Кнан К. М., Канатная, 11/3.
Книжный, Еврейская, 56.
Кник Я., ул. Леккерта, 81.
Кнох, Малоросс., 17/19.
Коблис, ул. Ленина, 57.
Кобринский С. И., улица Свердлова. 41.
Ковалев С. И., Польская, 13.
Коваленко Н. К., Южная, 9.
Коваль, Малоросс., 10.
Ковальский Ф. К., Польская, 22.
Ковальчук, Пироговск. ул., 3.
Ковардинская, М. Арнаутская, 74.
Коварский, Гаванная, 3.
Ковзан Л. В., Новосельск., 16.
Ковнаук, Средняя, 15.
Коган Б. А., Костецкая ул., 10.
Коган Б. М., Новосельская, 75/6.
Коган И. О., Канатная, 28/15.
Коган И. Я., Успенская, 44/5.
Коган М. М., ул. Подбельского, 29.
Коган Т., ул. Буденного, 10.
Коган Ф., М.-Арнаутская, 77, кв. 5.
Коган, ул. Ленина, 11.
Коган, Б. Арнаутская, 101.
Коган, Еврейская, 56.
Коган, Пшеновская, 12.
Коган, Пушкинская, 73.
Коган, Суворовская, 107.
Коган, Жуковская, 9.
Коган О. О., Коблевская, 43, кв. 30.
Коген Я., ул. Красного, 67.
Когон Г. М., Земская, 16.
Когон, Базарная, 106.
Когон, ул. Подбельского, 29.
Кодыбенко А. А., Сабанск. пер., 1.
Кожушняк, Привозн. пл., 50.
Козловский, Привозн. пл., 68.
Козинец, Дальницк., 18.
Козлов Н. Я., Казаринск. пер., 8.
Козанегро Г. Г., Польский сп., 7.
Козловский, ул. Ленина, 64.
Козлова, Леватовская, 5.
Козуля П. Г., Коблевская, 41, кв. 9.
Козлов Г. Е., Институтск., 9.
Кознашева, Преображенск., 18.
Козыряны А., Приморск. ул., 30.
Койля И., Троицкая, 23/4.
Койсин С. Н., Арнаутская, 45.
Койсин, Александров. пер., 21/2.
Койфман Л. М., Карангозова, 28.
Койфман Я. Ш., улица Раковского, 93/19.
Койфман, Вознесенск., 9.
Койфман, Софиевская, 20.
Кокман ,М. Арнаутская, 82.
Кокушкин Л. А., Княжеск., 19.
Кокшан, ул. Леккерта, 21.
Колев, Привозн., 50/4.
Коленан М. В., Александровск. переулок, 1/5.
Колемеер, Николаев., 194.
Колесников А. А., Степовая, 58.
Колесников М. С., ул. Энгельса, 54.
Колнич Х. П., Подбельская, 15.
Колкер, Матросский спуск, 4.
Коломен, Александр. пер., 1/1.
Колпатовская О. А., Коблевская, 37.
Колтененко, М.-Арнаутская, 29.
Колчушный Е. К., Бассейная улица, 19, кв. 4.
Комин А. Я., Левашовск. сп., 7.
Комаров А., Средняя, 43.
Комнев И., Левашовск., 17.
Комов, Садовая, 7.
Комова, Покровская, 11.
Компанеец, ул. Ленина, 27.
Кон С., Новорыбная, 64, кв. 14.
Кон Э. Г., Фруктовый пассаж, 11.
Кондратенко, Матросск. сп., 6.
Кондратюк Е. Ф., Троицкая, 21.
Кондрацкая Е. Н., Конная, 22.
Кондрашев, Привозн., 88/1.
Коне, Ремесл., 8/13.
Коневская, Матросский спуск, 14.
Конельская, ул. Ленина, 78.
Кони, Авчинниковск. пер., 9.
Конн И. И., Малороссийская ул., 20.
Кононевич Ф., Нежинская, 56.
Конопинский Ф. М., Матросский спуск, 10.
Коноплевойман, Уютная, 5.
Константинин, ул. Ленина, 76.
Константинов, Спиридоновск., 8.
Константинов, Валиховская, 1.
Константинова З. Н., ул. Кондратенко, 8.
Контак, ул. Троцкого, 81.
Контарович К., Фруктов. пассаж, 1.
Копельман Р., Дерибасовск., 19, кв. 6.
Копельчук В., Лесная, 16.
Копенгаген Э., ул. Буденного, 26.
Копершанская, Суворовская, 107.
Копка И., Портовая, 45.
Копопов А. М., Новосельск., 24.
Копре, Жуковская, 4.
Кордунер М., Хуторская, 6.
Коренблюм, Новорыбная, 74, кв. 24.
Коренцин, Базарная, 111.
Коренман, ул. Подбельского, 29.
Коренфельд З. Г., Успенская, 10, кв. 26.
Кореслов, Успенская, 34.
Кореца, Новосельская, 66.
Корнева, Полицейская, 5.
Корнели, М. Арнаутская, 82.
Королев С. Ф., Польский сп., 5.
Короленко К. Н., ул. Яковлева, 7.
Коронбинт, ул. Лассаля, 29/10.
Короневич, Малороссийск., 36.
Коронков И. Г., Нежинская, 65/18.
Короноцвий, Успенская, 68.
Коростылев, Дальницк., 17.
Короткова А. В., Филадаровск., 12.
Короткова, Госпитальн., 55, кв. 8.

Корп, Спиридоновск., 6.
Корсак, Жуковская, 42.
Корсунов Н., Нежинская, 46.
Корчик И. И., Малый пер., 3.
Коршарская, ул. Ленина, 78.
Коршунова А. К., Конная, 22.
Косаковская, Софиевская, 28.
Косенко М. Н., Херсонская, 14.
Косенчук, Матросский сп., 12.
Косик А. Ф., Польский сп., 11.
Косичкин, Портовая, 10.
Кослапа, Семинарск., пер., 5.
Кособов, Балковск., 179.
Косовин, Волгарская, 27.
Кособуцкий, Матросский сп., 6.
Косовицкий М., ул. Бебеля, 29.
Костаковский, Балковская, 201.
Костров Д. И., ул. Гоголя, 3.
Костромитинова М. Д., Ольгиевская, 27.
Кострый Г. С., Разумовская, 46.
Костюкевич А. А., Николаевск., 107.
Кострый Т. С., Розумовская, 46.
Костяков С. В., Жуковск. ул., 10.
Косухин Н. М., Полицейская, 3.
Косцельская В. М., Новосельск., 37.
Котель, Троицкая, 51.
Котельников, ул. Леккерта, 1/21.
Котик Я. Я., Новосельск., 72.
Котляр М. Х., Лассаля, 31/2.
Котляр, Екатерининск., 2.
Котляревская Ф., Картамыш., 29.
Котляров В. В., Елизавет., 11.
Котов, Степовая, 29.
Котовский, Госпитальная, 98.
Кофман К. В., Канатная, 36/4.
Кофман, ул. Бебеля, 6.
Коханская, ул. Леккерта, 59.
Кочадиков, Костецк., 15.
Кочебинский, Софиевская, 14.
Коченко А. Г., Софиевская, 11/20.
Кочерга, Б. Арнаутская, 14.
Кочубневский, ул. Ленина, 64.
Кошарский, Глухой пер., 18.
Кошельчук Н., Польск. сп., 7.
Кошун, ул. Леккерта, 1/23а.
Кошур, ул. Леккерта, 87.
Кошура В., Разумовск., 24.
Кравец, Средняя, 13.
Кравцов Д. И., Спиридоновск., 6.
Кравцов, ул. Божакина, 10.
Кравцова, ул. Ленина, 11.
Кравченко И. Н., Коблевская, 37, кв. 9.
Кравченко С. В., Левашовск. сп., 17.
Краевская О. А., улица Подбельского, 29.
Крайванович А. Е., Нежин., 58.
Крамаренко, В. Фонтанка, 103.
Крамер Г. И., Канатная, 9/8.
Крамер М. С., Канатная, 28/14.
Крамова Т. Я., ул. Ленина, 12.
Кранифельд, Екатерининск., 4.
Красильников С. В., Канатная, 18/4.
Краснер, Пушкинская, 67.
Краснер, Спиридоновск., 2.
Краснов А. Б., Канатная, 20/6.
Краснов А. И., улица Подбельского, 20/18.
Краснов Б. А., Базарная, 45.
Краснов С., Мещанск., 8.
Краснов, ул. Чижикова, 86.
Краснова С. В., Нежинская, 20.
Красновозная, Нежинская, 58.
Краснощеков Г. А., Канатная, 38/4.
Краснянский М. С., улица Свердлова. 77.
Красняк, Авчинниковск. пер., 3.
Красовский, Госпит., 31/10.
Крахмальник, Суворовская, 109.
Креж, М.-Арнаутская, 60.
Крейзель Я. О., Базарн. пер., 17..
Крейзеров Б. И., улица Р. Люксембург, 1/12.
Креймер А. А., ул. Красного, 71.
Крейцер, Дегтяревская, 44.
Крейчман М. И., улица Подбельского, 31.
Крельбаум И. И., Тираспольская, 28.
Кременецкая А. М., Торговая, 12.
Кржысяк А., ул. Щепкина, 13.
Кривой А., Михайловск., 12.
Кривой Ф., Разумовская, 5.
Кривой, Успенская, 1.
Кривопхов, Разумовская, 15.
Крижановский, Баковская, 161.
Крик, Пролетарская ул., 12.
Кример С. Д., Пушкинск., 57.
Кринкольд, Успенская, 51.
Криона-Папаникола Н. К., Ср. фонтанск., дор., 1.
Крис, Софиевская, 30.
Крис, Успенская, 68.
Кричевер, Садовая, 16.
Кричевская, ул. Троцкого, 81.
Кричинивкер В., Костецкая, 17.
Кровец М., Малоросс., 6.
Кровой Н. Ф., Коблевская, 46, кв. 16.
Кройзер Ю. М., Софиевская, 2/9.
Кролов, ул. Леккерта, 1/6.
Кроник Л. А., улица Розы Люксембург, 28.
Кроницкий, Преображенск., 40.
Кротов О. Л., Малоросс., 70.
Крохмальник, Софиевск. пер., 1/13.
Кругляк С. И., Пушкинская, 10.
Кружков Д. И., ул. Раковского, 50/4.
Крупник, Еврейская, 54.
Крупский С. Н., Манежная, 14.
Крусер, Новощен. ряд, 17.
Крутик, Нежинск., 64.
Кручина, Суворовская ул., 110.
Крыгер, Пушкинская, 16.
Крыжановский, ул. Леккерта, 1/8.
Крылов А. Д., Ольгиевск., 17.
Крылов В., Госпитальн. пер., 6.
Крыляк, Ст.-Портофранк., 139/48.
Крымов, ул. Леккерта, 21.
Крымская, Московская, 13, кв. 27.
Кросс И. Д. ул. Божакина, 24.
Крючкин, Еврейская, 36.
Крючков, ул. Божакина, 20.
Кряди Н. Х., Коблевская, 44, кв. 2.
Кубачек, Коблевская.
Куватова Л. А., Коблевская, 46, кв. 6.
Кугенев, Пирогов., 3.
Кудрявцев, Пушкинская, 2.
Куза Е. Г., Нежинская, 58.
Кузенко, Матросский сп., 18/18.
Кузминский, Жуковская, 26.
Кузнецов А. И., улица Подбельского, 22/1.
Кузнецов Н. И., Крещатик, 25.
Кузнецов А. Д., Софиевская, 10/5.
Кузнецова И. М., Херсонская, 1, кв. 5.
Кузьмин К. П., Ст. Фронтов., дор., 4.
Куклов С., Садиковск., 6.
Куксин Г. Ф., Ремесленная, 45.
Кулагин С. Г., ул. Зайцева, 1.
Кулачинский В., Голоковская, 43.
Кулемзон З., Дальницк. ул., 8.
Кулерман, Мясоедовск., 39.
Куливан, Б. Арнаутская, 16.
Кулик С. Ю., ул. Подбельского, 15.
Куликов К. К., Екатер., 6.
Куликова, Греческая, 43.
Куликовский, Привозн., 56/3.
Кулинец Л. Я., ул. Троцкого, 35.
Кулишев И., Разумовск., 26.
Кульберг, ул. Ленина, 68.
Кульберг, Суворовская ул., 66.
Кульчицкая Е. С., Маразлн., 54.
Куницкин, Московская, 13, кв. 5.
Кунерберг, Госпитальн., 35/7.
Кунерман, Пушкинск., 96.
Курбатова М., Дальницк., 2.
Курдиманов Л. Е., Троицк., 5.
Курич И., Книжный пер., 5.
Куркин Г. А., Градонач., 34.
Куроедов, ул. Красного, 26, кв. 10.
Курочкин П., Балковская ул., 123.
Курсенко Я. И., Старофронт., 7.
Курц, Малоросс., 15.
Кустовский Т. Е., Малованск., 24.
Кустуржеф, ул. Лассаля, 29/6.
Куц, Балковск., 122.
Куцегеоргий А. Ф., Б. Фонтанск. дор., 17.
Куцин, Г., М. Арнаутская, 107.
Куцый Е. С., ул. Божакина, 11.
Кучмент И. Д., Б. Арнаутская, 95.
Кучук, Привозн. пл., 68.
Кушнарев В. Б., Преображ., 11.
Кушнир, Бездон., 7, кв. 29.
Кушнир В., Троицкая, 7.
Кушнир М. Ш., Пушкинск., 66.

Л.

Лабирков М., Софиевская, 11/37.
Лавентман, Привозн. пл., 42/7.
Лавинская М. В., Канатная, 28/18.
Лаврентиев П. Е., Матросский сп., 14, кв. 5.
Лавреньтева Х. И., Софиевская улица, 2/19.
Лавров Л. А., Еврейская, 1/9.
Лагуткин, ул., Ленина, 76.
Ладензон Е. С., ул. Ленина, 57.
Ладнова З. Е., Карантозова ул., 30.
Ладыженский, Госпитальная, 8.
Лазарев В. А., ул. Подбельского, 28/7.
Лазарев, Троицкая, 21.
Лазарев, Ст.-Сенная, 4.
Лазебник, Успенская, 49
Ламакин, ул. Божакина.
Ламбардич Н. И., Польский сп., 5.
Ланберг, Жуковская, 17.
Ланда, М.-Арнаутская, 112, кв. 9.
Ланда И. Б., Базарная, 3.
Ландау С. И., Канатная, 47/1.
Ландау А. В., Канатная, 17/9.
Ландесман, ул. Подбельского, 29.
Ландесман И. Г., Нежинская, 56.
Лапов П. Г., Голоковская ул., 39.
Лапуленко М. В., ул. К. Маркса, 26.
Лапуман, Красная, 34.
Ласовский М., Польский сп., 7.
Ластонуло Е. Г., ул. Подбельского 28/11.
Латма, Успенская, 5.
Латман, Жуковская, 32.
Лафог, Головковская, 10.
Лашков П. Г., ул. Р. Люксембург, 8.
Лащинский, Средняя, 15.
Лебедева Д. И., Канатная, 17/13.
Лебединский А. Ю., улица Карла Маркса, 18.
Лебединский Н. К., Базарная площадь, 17.
Лев, Дерибасовская, 7.
Лев И. Л., Канатная, 20/12.
Лев Р. Я., Софиевская, 11/18.
Левант Ш. Я., Карантозовск., 32/30.
Левенталь, ул. Щепкина, 1.
Левитин, ул. Божакина, 65.
Леви Г. Г., ул. Л. Толстого, 6/3.
Левин, Базарная, 60.
Левин, Базарная, 107.
Левин, Успенская, 51.
Левин, Еврейская, 56.
Левин, Садовая, 13.
Левин, Средняя, 1.
Левин, Уютная, 5.
Левина, ул. Ленина, 11.
Левина Э. И., Нежинская, 56.
Левин ,ул. Леккерта, 9.
Левинсон, Александр., 7.
Левинсон, Софиевск., 20.
Левинштейн, Успенская, 1.
Левит, ул., Лассаля, 31/9.
Левит, ул Леккерта, 3.
Левитас А. Р., Пушкинская, 10.
Левитас Б. А., Пушкинская, 10.
Левитман, Дикая, 7.
Левицкий Н. Е., Ремесл., 26.
Левицкая, Садовая, 7.
Левицкий, Нежинская, 48.
Левиш К., Дерибасовская, 1.
Левченко, ул. Леккерта, 31.
Легатова, ул. Ленина, 4.
Ледерман, Суворовская, 111.
Леензон И. Б., Суворовская, 73/2.
Лейбензон, Троицкая, 15.
Лейберман, Полицейская, 17.
Лейбман, Еврейская, 56.
Лейбович Н., Гостинная, 23.
Лейдерер Б., Новорыбная, 23.
Лейдерман М. З., Приморск., 75.
Лейдерман Ф. М., Приморск., 75.
Лейзюков, Александр., 9/1.
Лейкина, Александр., 56.
Лейтман, М.-Арнаутская, 82.
Лемберг, Нежинская, 72.
Лемберг, ул. Ленина, 2.
Лемельман М. Е., Канатная, 28/23.
Лемени, Успенская, 9.
Ленский, Пушкинская, 46.
Ленфер, Софиевский пер., 5а.
Леонидов, ул. Лассаля, 29/21.
Лерер, Привозная пл., 28/17.
Лерер, Базарная, 100.
Лермер, Успенская, 17.
Лернер М. Ю., Малый пер., 1.
Лернер, Успенская, 16.
Лернер М. А., Успенская, 56/5.
Лесникова А., Суворовская ул., 3.
Лесняковский А. Г., Вознесенский переулок, 16.
Лефлер М. М., Александровский переулок, 1/17.
Леховицер, Новорыбная, 50.
Лехтман Л. Л., ул. Щепкина, 8.
Лехцер И. Л., Фруктов. пас., 29.
Лехцнер Р. А., ул. Суворова, 52.
Лещинская, Покровская, 15.
Либерзон А. Л., ул. Маранш, 30.
Либерман, Екатерининск. ул., 6.
Либерфарб М. А., Барятинск. переулок, 2/11.
Либерштейн, ул. Леккерта, 39.
Либерфарб М. Ф., Малорос., 17/19.
Либович Д. М., Барятинск. пер., 2.
Левашемов, ул. Троцкого, 42.
Ливенцов М. А., ул. Свердлова, 81.
Лившин Ш., М.-Арнаутск., 46, кв. 3.
Лившиц, Привозная пл., 86.
Лившиц Д. Г., ул. Свердлова, 72—18.
Лившиц Г. С., ул. Гоголя, 9, кв. 3.
Лившиц, М.-Арнаутская, 60.
Лившиц, Софиевский пер., 43.
Лившиц, ул. Чижикова, 39.
Лившиц, Спиридоновск., 4.
Лившиц Б. С., Казаринск. пер., 2.
Лидерман, ул. Троцкого, 65.
Лидерман, Базарная, 106.
Лидлер, Дальницк., 42.
Лидре, Пушкинск., 30.
Ликом, Южная ул., 30..
Лиманник, Привозная пл., 68/9.
Лиминовский, Софиевская, 20.
Линз, Жуковская, 27.
Линовецкая Б. С., Спиридоновская, 14/2.
Липанов, Привозная пл., 44/1.
Липец И. И., Пушкинск., 59.
Липецкер, Спиридоновск., 1.
Липко Б. Ф., Б.-Васильковск., 49.
Липовецкий, Михайловская, 21.
Липпевский, Мясоедовская, 30.
Лисенко К. П., Семинарский переулок, 19.
Лисенко, С. И., Черноморск., 26.
Лисер, Спиридоновск., 6.
Лисинбойм А., М.-Арнаутская, 80.
Лисица, Новорыбная, 99, кв. 22.
Лиспевский Г. С., Б.-Арнаутская улица, 105.
Лисянский, Привозная пл., 66/5.
Литвак, Колонтаевск., 41.
Литвак, Колонтаевск., 51.
Литвак, Суворовская, 107.
Литвак, ул. Ленина, 80.
Литвак А. О., Дерибасовская, 12.
Литвак, Екатерининск., 17.
Литвин, ул. Подбельского, 29.
Литвинский А. С., ул. Подбельского, 28/3.
Литвинская К. П., Кузнечная, 6.
Литинецкая З. В., улица Подбельского, 20/4.
Литичевский, М.-Арнаутская, 86.
Литковицер, Софиевский пер., 3/9.
Лифшай, ул. Ленина, 21.
Лифшиц Я. Л., Пушкинск., 7.
Лицкевич, Полицейская, 29.
Личко, ул. Леккерта, 17.
Личко, ул. Ленина, 80.
Лобачев Е. И., Спиридоновск., 8.
Лоевская С. Л., Новосельская, 75/15.
Лозинский Н. А., Польская, 20.
Лозович Н. И., Матросский сп., 10.
Лозовский, ул. Каплуна, 19/24.
Лойберг, Ремеслен., 23.
Локашевич, Спиридоновск., 12.
Лопатин Н. В., Успенск., 17.
Лоповой С. Т., Софиевская, 14/19.
Лотаревич М. И., Левашовск., 1.
Лотвинская Н., Софиевская, 6/1.
Лохвинская, ул. Леккерта, 9/1.
Луганская, Л. С., ул. Свердлова, 65.
Луканцов Л. И., Польская, 4.
Луканцов А., ул. Зайцева, 12.
Лукашевкер Л. С., Колодезный переулок, 4.
Лукашевская Л. Л., Собанск. переулок, 1.
Лукечи, Ремеслен., 16/32.
Лукш И. Б., Б.-Фонт. дор. 2.
Лукьянов М., Слободская, 24.
Лукьянов, Разумов., 42.
Лунев П. М., Карантозовск., 32/22.
Лури Е. А., Елисаветградский переулок, 8/3.
Лухашенко, ул. Ленина, 68.
Луцеанович Н. Л., Карантозовская улица, 32/2.
Луцкер, Успенская, 9.
Луцкий А., Левашовск. сп., 1.
Лучин И. А., Косвенная, 41.
Лучкин А. С., ул. Свердлова, 7.
Луштак О. С., ул. Свердлова, 60/16.
Луштак Ф. Г., ул. Свердлова, 60/16.
Лысаков, Привозная пл., 44—46.
Лыскин, Софиевская, 32.
Лысый, Базарная, 109.
Львов И. Л., ул. Ленина, 42.
Любар, Торговая, 41.
Любарский, Екатер., 59.
Любарск, Гаванная, 15.
Любашевский, ул. К. Маркса, 76.
Любашевский, Александровский переулок, 1/8.
Любашиц, Спиридоновск., 16.
Любашенко, Привозная пл., 42/2.
Любимский И. И., Софиевск., 10/16.
Любошевский пер. Буденного, 1.
Людвинский В. И., Матросский спуск, 4/15.

Людин, Александровск. пер., 21/2.
Лютович, Александровск., 21/6.
Лямина, Малоросс., 5.
Лянцкевич К. Ф., Левашовск. сп., 10.
Ляпов В. П., Привозная пл., 20.
Лясикова, Матросский сп., 14/31.
Ляхович Ю. К., Успенск., 117.
Ляхович Ф. Н., Львовская, 41.

М.

Мавриди, Рыбасовская, 3.
Магазинер Э., Госпитальн., 34.
Магазинник М. М., улица Подбельского, 7.
Магарат ,М.-Арнаутская, 84.
Магарил Л. А., Гаванная, 12.
Магидович, Привозная пл., 36—38.
Мадатов С. И., ул. Лассаля, 12.
Мадзари, Пироговск., 3.
Мадроборчук П. К., Нарышкинский спуск, 7, кв. 34.
Маеревич, ул. Подбельского, 31.
Мазманек А. К., ул. Красного, 14, кв. 6.
Мазурак Н. Г., Лавочная, 23, кв. 1.
Мазуренко, Жуковская, 9.
Мазуровская М., Софиевский переулок, 2/8.
Майданюк Н. Н., Польский сп., 9.
Майзга, Воронцовская, 2.
Майзелев, ул. Ленина, 8.
Майзелис, Успенская, 16.
Майоров, Н.-Кондратенковск., 3.
Майштейн А. А., Конная, 22/22.
Макаренко, Софиевская, 2/10.
Макарова М. В., Троицкая, 8/7.
Макарчик, Нежинская, 65/2.
Маклер, Александровский пер., 1.
Маков Л. И., Канатная, 11/1.
Маковская В. А., Троицкая, 18.
Макушина И., Голоков., 19.
Маламуд О. М., Софиевская, 11/43.
Малдавер, ул. Ленина, 28.
Молдавская, ул. Леккерта, 31.
Молдавская, ул. Леккерта, 79.
Малина, Хлебная, 31.
Малиновский Е. Г., Суворовск., 15.
Малхасов К. С., Левашовский сп., 10.
Малхинзон, Спиридонов., 1.
Мальцман, ул. Троцкого, 38.
Мальцова, Гаванная, 6.
Малый К. Г., Спиридоновск., 16.
Малый, Успенская, 17.
Малянко И. А., Софиевская, 11/11
Манба, Нежинская, 70.
Мангуби, Гаванная, 4.
Мангуби, ул. Ленина, 76.
Мандель Л. М., Малый пер., 10.
Мандель М. М., Малый пер., 10.
Манишевский А. И., Троицкий, 8а/3.
Манукьян М., Левашовский сп., 10.
Маняк Х., Костецкая, 34.
Мрамер М., Средняя ул., 20.
Маранц, Базарная, 101.
Марган А. Б., Портовая, 10.
Марголин, Ст.-Резничн., 29.
Маргулин И. М., ул. Бебеля, 11.
Маргулис С., ул. Р. Люксембург, 35.
Маргулис, Садовая, 17.
Маргулис, ул. Леккерта, 23.
Маргулис, Бездонная, 4.
Маркаенц, Софиевская, 30.
Маркиш, М.-Арнаутская, 58.
Марковкий, Базарный пер., 8.
Марковский, ул. Леккерта, 17.
Марковский, Гаванная, 109.
Мармонит, Б.-Арнаутская, 99.
Мартан А. Д., улица Подбельского, 21/3.
Мартинов И., Таможенная пл., 5.
Мартынюк С. И., Карантозовская улица, 32/44
Мартынов, Екатерининск., 60.
Мартынов, ул. Ленина, 38.
Мархасев, ул. Ленина, 66.
Марулис, ул. Лассаля, 29/16.
Марченко И. М., Разумовск., 54.
Маршеншер, Старо-Портофранковская, 139/53.
Марьяновский, ул. Гоголя, 11.
Марьянская М. Г., ул. Карантозова, 32, кв. 44.
Марычев Е. К., Нарышкин. сп., 7, кв. 40.
Марянский М., Суворовск., 15.
Масс В. А., Левандовская, 8.
Маслов, Гаванная, 15.
Маслянка, Госпитальн., 41.
Матта, Софиевский пер., 4/4.
Матавецкий, Александровский переулок, 1.
Матленко Ф. Л., Левашовск. сп., 7.
Матумский, Б.-Арнаутская, 32.
Матусевич, ул. Ленина, 4.
Матяшенко С., Карантозов., 32/2.
Мах М. С., Чижиков., 34/25.
Махина, Нежинская, 52.
Махлин, ул. Леккерта, 25.
Махлин, ул. Ленина, 10.
Махначев А. К., Карантозовская улица, 32/4.
Мац Ш., ул. Ленина, 11.
Мацезич, Софиевский пер., 1/22.
Машкевич, Гаванная, 9.
Машкович М. В., улица Подбельского, 15/5.
Машкович, Дерибасовская, 5.
Маяцкий, ул. Леккерта, 83.
Медведик, ул. Ленина, 11/8.
Медвинский, Гаванная, 11.
Медзен, Базарная, 111.
Медилевич, Жуковская, 9.
Меер, Софиевский пер., 11/24.
Межеденко, Александровск., 5.
Меженбовский Д., ул. Бебеля, 13.
Межиборский, Садовая, 17.
Межиров Л. С., Канатная, 36/10.
Межуева, Московск., 26, кв. 29.
Мейнстер, ул. Ленина, 60.
Мекеницкий Я. Х., Суворовская, 5.
Мексин Г., Дерибасовская, 18.
Меламед, Ст.-Портофранк., 139.
Меланхес, Гаванная, 186.
Меллер, Софиевский пер., 1/47.
Мель В. К., Карантозовск., 32/5.
Мельман М. Ю., Жуковская, 2/6.
Мельничук, ул. Ленина, 78.
Мельник, Пироговск., 9.
Мельников, Екатерининск., 54.
Мельников, Екатерининск., 59.
Мельников ул. Божакина, 14.
Мельников В .,Балковская, 93.
Мельцер, Спиридоновск., 7.
Менакер Л., ул. К. Маркса, 59..
Мендерман, Спиридоновск., 10.
Менкерн, ул. Ленина, 9.
Меншов, ул. Ленина, 2.
Месель, Успенская, 27.
Месолусник В., Разумовск., 26.
Местер, Нежинская, 66.
Мецкий, Пушкинская, 73.
Меш П. И., Московская, 93.
Мещинский М., Хворостная, 75.
Мигробов, Княжеский пер., 17/14.
Микенази, Базарная, 5.
Микитас С. А., Херсонск., 16.
Миклерсон, М.-Арнаутская, 86.
Миккус К. И., Софиевская, 15/6.
Милахич, Привозная пл., 38/7—11.
Милевич, Московская, 17, кв. 27.
Миллер Э., ул. П. Великого, 29.
Миломед, Софиевский пер., 7/8.
Милаянц, Польский сп., 9.
Мильгром, Пушкинск., 34/16.
Мильгром М. М., Канатная, 18/8.
Мильман, ул. К. Маркса, 85.
Мильман М. М., ул. Раковского, 49.
Мильман, Пушкинская, 47.
Мильруб, Новорыбная, 99, кв. 21.
Милярес, Матросский сп., 7.
Милярес, Матросский сп., 7.
Мимха И. И., Карантозовск., 32/4.
Миндюк, Суворовская, 16.
Минский, ул. Ленина, 18.
Минурин, ул. Божакина, 33.
Мираков, ул. Ленина, 30.
Мирон, Левашовск., 12.
Мироненко И. В., Тургеневск., 58.
Мирошников Р. Д., Павловская, 20.
Мирошниченко, ул. Леккерта, 27.
Мирошниченко А. М., Южная улица, 28, кв. 8.
Мирошниченко, Уютная, 5.
Мисатик, Пушкинская, 73.
Митько Г. П., ул. Бебеля, 50.
Михайленко В. К., ул. Жуковского, 15.
Михайлова, Нежинская, 56/3.
Михайлова, Нежинская, 54.
Михайлова М., ул. Божакина, 9.
Михайлов, Б.-Арнаутская, 63.
Михайлов, ул. Леккерта, 3.
Михайлов, Разумовская, 37.
Михайловский М. А., улица Буденного, 16.
Михайловская, ул. Ленина, 11.
Михеев А., Суворовская, 29.
Михеев П. С., Карантозовск., 32/11.
Михелев Г. Р., Внешняя, 94..
Михейкина, ул. Леккерта, 3.
Мицына, Софиевский пер., 1/8.
Мишт, ул. Леккерта, 1/9.
Мишурис Г. Я., Госпитальная, 54.
Мищенко, Александровск., 6.
Мовша М. Я., Воронцовск., 4.
Мовшович, ул. Ленина, 76.
Могилевский Г. Ш., Канатная, 45/5.
Мозаковский С. Б., Конная, 22/16.
Мозникер, Спиридоновск., 2.
Мойчер, ул. Буденного, 14.
Мокорон, Малоросс., 5.
Молдавский, ул. К. Маркса, 85.
Молдавский, Александровский переулок, 21/1.
Молдавский, Дальницк., 21/5.
Молжеев Ф. Р., Спиридоновская, 8.
Молочевский, Госпитальная, 25.
Молукало, ул. Ленина, 68.
Молчанов, Спиридоновская, 22.
Молчанский П. С., Базарная, 3.
Мольнимер, Полицейская, 28.
Монпадис, ул. Ленина, 10.
Монастер, Александровский переулок, 21.
Монастырский А. Х., Ремесленная улица, 9.
Монастырский, Дерибасовская, 5.
Монастырский, ул. Ленина, 35.
Морат, ул. Лассаля, 31/4.
Морговский, Госпитальн. 53.
Моргулес, Суворовская, 109.
Моргулис, Садовая, 7.
Мордкович, Б.-Арнаутская, 99.
Мордухович, ул. Буденного, 9.
Морейшинс, Спиридоновск., 8.
Мороз, Карантозовск., 3.
Мороз Д. И., Карантозовск., 3/1.
Морозник, ул. Леккерта, 15.
Морозов, Ст.-Резничная, 27.
Морозов, Карантозовск., 20.
Морозов, Польская ул., 7, кв. 8.
Морозов Г. Е., ул. Толстого, 20.
Морочник С. М., Канатная, 48/8.
Мосивин, Дерибасовск., 4.
Мосин Е. Е., Карантозовск., 32/25.
Московская, М.-Арнаутская, 56.
Мосославская М., Манежная, 16.
Мостовой С. Л., ул. Троцкого, 94, кв. 6.
Мотов, Московская, 9.
Мохальников, Новорыбная, 84.
Мочан, Б.-Арнаутская, 36.
Мошелович, ул. Чичерина, 27.
Мошинский В., Малоросс., 56.
Мошкович Г. С., Госпитальная, 64.
Мошович, пер. Буденного, 1, кв. 1.
Мраст, ул. Лассаля, 31/18.
Муза, Пушкинская, 36.
Музыка Г. П., Перекопская, 34/10.
Музыкус А. Б., Канатная, 41/5.
Мукомель, ул. Леккерта, 101/9.
Мулер, Полицейская, 17.
Муркас Д. А., ул. Божакина, 25.
Муровицкий А. К., ул. Подбельского, 32.
Муродьян Б., Левашовский сп., 10.
Муман Н., М.-Арнаутская, 88.
Мутафиди, Привозная пл., 36—38.
Мушинская, Софиевская, 30.
Мюлер, Софиевская, 11/30.
Мясковский, Нежинская, 65/3.
Мясоедов А. Н., Виноградная, 7.

Н.

Нагорный, Степовая, 27.
Назаренко, Московск., 121.
Назаренко М. Н., Клиника медкурсов.
Назаретов О. М., Фруктов. пас., 3.
Назаретьян О. М., Карантозовская, 32/45.
Назарчук И. Э., Канатная ул., 10.
Найгуз, ул. Чижикова, 15.
Наконечная Г. Я., Карантозовская улица, 3/1.
Намвет, Пушкинская, 2.
Наполов, Матросский сп., 6.
Нателайник, Колонтаевская, 23.
Натов У. М., Карантозовск., 32/25.
Наштадт, Карантозовск., 30.
Неверович, Успенская, 27.
Невижин С. А., Коблевская, 30.
Негрус, Нежинская, 34.
Нейман Г., ул. Буденного, 35.
Нейман Е. М., Городская, 18.
Немзер Л. И., ул. Троцкого, 70/8.
Немировский, Полицейская, 3.
Немировский, Садовая, 16.
Немировский М. И., Пушкинск., 75/3
Немковский, Коблевская, 41.
Немковская, Суворовская, 77.
Немцович, ул. Буденного, 39.
Ненашпов, ул. Лассаля, 29/22.
Непомнящий И. Л., Базарный переулок, 15.
Непомнящий М. Л., улица Бебеля, 38/11.
Несежник, Московская, 17, кв. 10.
Несне, Софиевский пер., 1/48.
Нефани А., Греческий базар.
Нефетова Е. Д., ул. Розы Люксембург, 2/1.
Нефтеева, Греческая, 43.
Нехиц, ул. Ленина, 26.
Нечаевская К. А., Канатная, 26/7.
Неывецкий, Виноградск., 13.
Никачало П. Ф., Троицкая, 8/1.
Никаноров, Пироговск., 3.
Никитин Н. З., ул. Подбельского, 35.
Никитина К. Н., Канатная, 28/13.
Никитин, ул. Леккерта, 87/9.
Никитин, Малоросс., 17/19.
Никитин, Малоросс., 36.
Никифоров, ул. Ленина, 64.
Никифоров Я. В., Софиевская, 21/4.
Никовский, ул. Подбельского, 29.
Никогос М., Польский сп., 11.
Николаев, Матросский сп., 4.
Николаев В. Н., Карантозовская улица, 32/5.
Николаенко, ул. Ленина, 64.
Николайчук Р. И., Новосельская улица, 75/12.
Николац, Матросский сп., 9/15.
Николенко Г. С., Дерибасовская, 23.
Никольников, ул. Ленина, 11.
Никулин А., Мещанская, 7.
Нимировский, Софиевская, 11/7.
Ниткус, Спиридоновск., 3.
Ничемный, Госпитальн., 41/1.
Новак, Вознесенск., 10.
Новаковский, Софиевский пер., 1/23.
Новосельцев В., Косвенная, 48.
Норейко, Балковская, 96.
Норкин, Пироговск., 8/11.
Носкита А. Д., Карантозовск., 32/27.
Носов Д., Косвенная, 55.
Носовакова И. В., Нарышкинский спуск, 7, кв. 39.
Нудель Ц. А., улица Подбельского, 28/1.
Нудельман, Суворовская, 107.
Нули, Привозная пл., 28/13.
Нусмаум, Преображенск., 1.
Нутельс, Александровск., 11.
Нухимзон, Базарная, 5.

О.

Облонский З. М., ул. Подбельского, 28, кв. 2.
Облошков, Виноградная, 16.
Овсей А. С., Паиелеймоновск., 32.
Овсянникова А. И., Косвенная улица, 84.
Овсянников Т., Средняя, 36.
Овчаренко Г. И., Ольгиевская, 1.
Огородников, ул. Леккерта,169.
Одлер Х. М., ул. Подбельского, 23.
Ойф М. Ш., ул. Троцкого, 85.
Оксенгорн Г. Н., ул. Бебеля, 42/24.
Окул В. Ф., Кузнечная, 14.
Окуневская Н., Софиевская, 2/7.
Окунь, Новорыбная, 74, кв. 24..
Олевский, Мельничная, 15.
Олевский М. А., Кирилловская, 22.
Олейникова, Полицейская, 17.
Олендер, Успенская, 7.
Ольшевский Р. Н., Успенская, 15, кв. 20.
Омельяненко С., Слободская, 9.
Онищенко Р. И., Польский спуск, 6.
Ореншгейн, ул. Ленина, 26/3.
Орещук, Матросский спуск, 12.
Оржих, ул. Леккерта, 4.
Орзлерович, Полицейская, 17.
Орлов И. Я., Средняя, 16.
Ороншгейн, Карантозовск., 36.
Ортенберг, ул. Леккерта, 4.
Ортенберг, Софиевский пер., 1/15в
Осейтев, Греческая, 23.
Осипович, Нежинская, 49.
Ослан, Успенская, 17.
Островская, Нежинская, 62.
Островская, ул. Чичерина, 56.
Островский И. Г., Польская, 5.
Островский М. М., Спиридоновская улица, 16.
Островский, Жуковская, 16.
Остроженцер, Софиевский пер., 8/20
Осятинец, Головковская, 66.
Очернелевский, Михайловская, 2.

П.

Павленко И. И., Золотаревская, 35.
Павлова И. П., Ольгиевская, 1/8.
Павлов, Греческая, 28.

Павловский В. Ф., Жуковская, 10.
Павшожу, Пироговск., 23.
Пайхис Т., Дерибасовская, 5.
Палов И., Колонтаевская, 34.
Палотник М. П., Гимназическая, 17.
Палькин, Полицейская, 29.
Панадейна, Александровск., 7.
Паневин, ул. Каплуна, 19/13.
Панин, ул. Леккерта, 107.
Панкин, Екатериносл., 48.
Панкратов И. Ф., Матросский сп., 6
Панкратов, Матросский спуск, 8.
Панушойский С. А., улица Раковского, 95/6.
Паплавак, Софиевск., пер., 8/1.
Папов, Гаванная, 1/6.
Параевский А., Костецкая, 34.
Парнис, Екатерининская, 75.
Парфенов И. М., Левашовск. сп., 12
Пархоменко, А. А., Карангозовская улица, 32/18.
Пастернак, Книжный пер., 23/15.
Певзнер Л. И., Михайловская, 24.
Пейсахович, Пушкинская, 2.
Пекарев, Госпит., 33/3.
Пекаров, Софиевская, 20.
Пекарь Я., М.-Арнаутская, 53, кв. 8
Пекарь А. Ю., ул. Буденного, 7.
Пелланевский М., Дальницкая, 20
Пелах Я. М., Малорос., 17/19.
Пельцман, Госпит., 35/9.
Пеникстер, Софиевский пер., 4/9
Пенуховский М. М., Екатерин., 50
Пепманер, Дерибасовская, 21.
Перель Б., М.-Арнаутская, 43, кв. 20.
Перельман, Ремеслен., 8/3.
Перельман, Успенская, 5.
Перельман, Мезеровск. ул., 19.
Перельман ,Болгарская, 40.
Перельштейн Е., М. Арнаутская ул., 112, кв. 23.
Перенильский В. А., Коблевская, 20
Перенелицкий, Александровская улица, 107.
Переяславский Д. М., Ново-Левашевская, 2.
Перкель, ул. Короленко, 15.
Перкин, Б. Арнаутская, 36.
Перчикович, Малорос., 17/19.
Песдин, ул. К. Маркса.
Песельзон В. Ш., Костецкая улица, 12.
Песизон, ул. Ленина, 24.
Песис, Новорыбная, 32, кв. 3.
Песис, ул. К. Маркса, 85.
Пескун М. И., Матросский сп., 9.
Петелькин Ф., Жуковская, 4.
Петенский, ул. Лассаля, 31/15.
Петренко Д. Ф., Трусовая, 14.
Петренко Л. М., Софиевская, 14/1.
Петренко, ул. Ленина, 8.
Петреченко Е. А., Канатная, 11/10.
Петрецкий, Софиевск. пер., 5/1.
Петров А. М., Польская ул. 9, кв. 10.
Петрова З. Ф., Софиевская, 15/3.
Петров М., Голоконская, 14.
Петрова, Нежинская, 54.
Петров К. А., Канатная, 32/1.
Петровский А. Ф., Карангозовск., 32/14.
Петровский, ул. Леккерта, 89.
Петросянц С., Левашовск. сп., 10.
Пиклик, Нежинская, 52.
Пилеверман, ул. Ленина, 22.
Пиллер И. М., Воронцовск. пер., 4.
Пилляр, Греческая, 43.
Пимонов А., Косвенная, 55.
Пинкус Я. М., Суворовская, 21.
Пинский, Дерибасовская, 10.
Пинтель М., ул. Раковского, 1.
Пинчук Ф., ул. Воровского, 88.
Пипко, ул. К. Маркса, 85.
Пирожнина, ул. Троцкого, 90.
Писаревский, Матросский сп., 5.
Пискун, М. Арнаутская, 58.
Пислеруя, Суворовская, 40.
Писпая В., Софиевская, 8/22.
Писталь, Еврейская, 53.
Писчан, Суворовская, 52.
Письменный, ул. Буденного, 14.
Пит, Полицейская, 36.
Питицкий И., Левашовская ул., 5.
Плаушевский Д. Г., Приютский переулок, 4, кв. 49.
Плесер О. А., Ольгиевская, 21/1.
Плешаков, Малорос., 25.
Плотник, ул. К. Маркса, 85.
Плотникова Е. С., Канатная, 19/4.
Площадский, Черноморск., 11.
Плурятко, Дальницк., 24.
Плут В. З., Разумовская, 40.
Побережский Г. М., ул. Лассаля, 12.
Побережский, Успенский, 5.
Побережский, Успенская, 3.
Поберэжский, Успенская, 27.
Пованы, Садовая, 16.
Поваров М. З., Дюковская, 2, кв. 8.
Повес А. Я., Собанский пер., 1/19.
Повес С. Г., Собанский пер., 1/19.
Повидзинов, ул. Леккерта, 59.
Павловский, ул. Свердлова, 81.
Поволоцкий М. А., ул. Подбельского, 36/26.
Погарская, ул. Лассаля, 29/29.
Погорельский Г. О., Фруктов. пассаж, 18.
Погролеков П., ул. Пастера, 23/22.
Подал, Матросский спуск, 12.
Подгорный, Балковск., 127.
Подержов, Разумовская, 42.
Подлуцкая П. А., Канатная, 19/7.
Подсулов, Конная, 22/2.
Пожитина, Книжн. пер., 23/15.
Позалова С. К., Карангозов., 30, кв. 3.
Позин, Средняя, 23.
Познанский А. А., Малый пер., 4.
Познанский, Буденный пер., 1/15.
Позолик, Нежинская, 64.
Пойлинов, ул. Леккерта, 1/21.
Поленковский, Спиридоновск., 3.
Поливой, М. Арнаутская, 22.
Полизов Ф. П., Успенская, 103.
Поликова Е. И., Дальницк., 1.
Полинский Д. З., улица Хворостина, 24.
Полиф, ул. Ленина, 45.
Полищук Е. В., Городская, 18.
Полищук В. В., Городская ул., 18, кв. 40.
Полодян А. К., улица Подбельского, 26/7.
Полонский, ул. Жуковского, 32.
Полонский, Пушкинская, 16.
Полонский, Александровск., 19.
Полонская, М. Арнаутская, 80.
Полонся, М. Арнаутская, 82.
Поляков, ул. Ленина, 28.
Поляков, Привозная, 18/15.
Поляков Ш. Н., ул. Троцкого, 28.
Полянковская, Суворовская, 56.
Полянорский, Александров., 110.
Полянский, Привозная пл., 38.
Помарев Э., Привозная площадь
Померанц, ул. Бебеля, 24.
Помпуло, ул. Ленина, 78.
Понарен Я. С., Матросск. сп., 4.
Пондлер, Полицейская, 28.
Пономаренко, Пироговск., 3.
Понтер, Софиевская, 20.
Попер, ул. Леккерта, 53.
Попеско Д. К., Троицкая, 2/7.
Поплавский, Лермонтовск., 5.
Попов, А. А., Коблевская, 13.
Попов А. Н., Деловая, 19.
Попов В. А., Херсонская, 18/19.
Попов В. В., Трехсвятительск., 9.
Попов, Екатерининск ,57.
Попов, Привозн. пл., 70, кв. 3.
Попуз, П. Величко, 12.
Портер, ул. Ленина, 8.
Португей И. Л., Пушкинск., 56.
Поспелов Ф. С., Софиевск., 7/6.
Постриган А. Е., Новосельск., 75.
Постера, Александровск., 19.
Поталова, Александровск., 5.
Потамова, Потазенская, 14.
Потаникал, М. Арнаутская, 86.
Поташев А. С., Средняя, 55.
Потаплянский Т. Е., Ботаническ. пер., 12.
Почтовский, ул. Щепкина, 20.
Правдинский А. Д., ул. Короленко, 18, кв. 4.
Прагер, Базарная, 46.
Прасиниди И. Х., ул. Подбельского, 26/23.
Прибильский Ц. И., Косвенная, 84.
Привалов, М. Арнаутская, 58.
Привалов, Спиридон., 10.
Приблуда, Жуковская, 9.
Призанш А., Дерибасовск., 18.
Прик, Гаванная, 4.
Примак, Садовая, 16.
Прихбанк, Нежинская, 50.
Приходько, Московск., 34, кв. 2.
Прозоровский А. А., Конная, 22/11.
Прокудина, Софиевская, 10/1.
Прокопенко, Успенская, 73.
Прокопец ,Б. Арнаутская, 97.
Пропас В. И., Карангозов., 32/1.
Протенко, Пушкинская, 73.
Прохаско В. И., ул. Жуковского, 15.
Прохоров Ц., Бассейная, 63.
Пружанская, Жуковск., 4.
Пружинер, Б. Арнаутская, 74.
Прусс-Берко, ул. Буденного, 43.
Прусак О. Я., Юрьевская, 37.
Прускин, Балковская, 93.
Пташкин Л. З., ул. Подбельского, 15/3.
Пташкин М. И., Садовая, 20.
Пташникова Е. А., Карангозовск., 32/16.
Птицын, Пироговск., 3.
Пугач М. К., Пушкинская, 60/5.
Пудачко Л. В., Канатная, 32/1
Пузерецкий, Успенская, 27.
Пукас И. М., Запорожск., 2/6.
Пулис А. Г., Старопортофранк., 11.
Пуриц, Малорос., 7.
Пустанер, Софиевск. пер., 1/26.
Путорянская, М. Арнаутская, 72.
Пухан, ул. Ленина, 10.
Пучкова Н. И., Новая, 22, кв. 2.
Пшеусвская А. А., ул. Подбельского, 29.
Пятигорский, Дерибасовск., 16.

Р.

Рабижан, Софиевск. пер., 25.
Рабикин И., Балтовская, 70.
Рабинков, Гаванная, 11/8.
Рабинович С. М., ул. Толстого, 4.
Рабинович-Перкин, Ст. Резнич. 27.
Рабинович, Дальницкая, 46.
Рабинович А. Ш., ул. Чичерина, 7.
Рабинович, Книжный пер., 19.
Рабинович У. А., ул. Зиновьева, 18.
Рабинович Успенская, 27.
Рабинович, Авчинниковский переулок, 13.
Рабинович, М. Арнаутская, 86.
Рабинович, Александровск., 56.
Рабинович, М. Арнаутская, 92.
Рабинович, ул. Леккерта, 61.
Рабинович А. Э., Канатная, 45/2.
Равенко С. П., Балковская ул., 195.
Равинский, Софиевская, 16/18.
Равич, Привозная пл., 28/8.
Раднейнович Н., Баретинская улица, 8.
Раднскович, Польская, 3.
Райфман, М. Арнаутская, 82.
Райбурб, ул. Леккерта, 3.
Райгородский М. И., ул. Подбельского, 15/1.
Райкин, Гаванная, 1.
Раймолин А. А., улица Подбельского, 15/24.
Райнорт, Пироговск., 8.
Райтбак, ул. Леккерта, 24.
Райх Г. С., ул. К. Либкнехта, 18.
Райх А. М., Канатный пер., 5, кв. 11.
Райх, Софиевск. пер., 1/12.
Райхенберг, ул. Троцкого, 44.
Райцип Р. О., Запорожская, 15.
Рапорт, Софиевск. пер., 4/1.
Рапопорт, Привозная пл., 70/4.
Рапопорт Ц. А., ул. Подбельского, 15.
Раскатова, Гаванная, 8/10.
Раскин, Базарн. пер., 14.
Раскин, Госпит., 35/15.
Расоловская Л. Ю., Нежинская, 18.
Расторгуев Т., Балковск. ул., 7.
Раткович, Базарная, 12.
Раткол, Жуковская, 4.
Ратнер С. М., Блоковская ул., 39.
Рафамиев, Коблевская, 36
Рахлилович Л. Г., ул. Неверина, 38.
Рахлис, Гаванная, 7.
Рахт Е. Н., Троицкая, 38/2.
Рачняк, ул. Подбельского, 27.
Рашковецкий, Новорыбная, 32.
Рашмен, Пушкинск., 42.
Ребарбар, М. Переулок, 1.
Ревель, Дерибасовская, 2.
Резак, Привозная пл., 66/1.
Резник, Софиевская, 18/5.
Резник, Госпит., 35/4.
Резник М. О., ул. Леккерта, 10/18.
Резников, ул. Леккерта, 12.
Резников, Гаванная, 3.
Резниченко, Балковская, 92.
Рейн Д. И., Еврейская, 1/3.
Рейнер М. С., Фруктовый пассаж, 8.
Рейтбурд, Привозн. пл., 70/3.
Рейхман, Московская, 17, кв. 9.
Ремпель, ул. Ленина, 11.
Рет, А. А., Казарменный пер., 6.
Ретых, Торговая, 49.
Реукс, Софиевская, 23.
Рецептер, Пушкинская, 42.
Речинский, ул. Леккерта, 25.
Решетников, Нарыш. спуск, 7, кв. 35.
Ржанович А. И., Софиевск., 2/15.
Ривин, ул. К. Маркса, 85.
Ример В., Новосельская, 76.
Рисман В. А., Преображ., 61.
Рихтерм, Софиевская, 30.
Рихтерман, Болгарская, 72.
Рич, Жуковская, 43.
Ришенко, Софиевск. пер., 1/15.
Ровках М. Я., Канатная, 7.
Роговаш, ул. Леккерта, 61.
Роговской, Александр. пер., 21/5.
Рогулин С. К., Софиевская, 7/10.
Рождов М. И., ул. Ленина, 39, кв. 4.
Рожков Н., Виноградск. пер., 45.
Рожкова О. А., Канатная, 17/15.
Розанов Л. И., Колонтаевск. ул., 34.
Розенберг, Ольгиевская, 9.
Розенберг Г. Ш., ул. Раковского, 23.
Розенберг, Ст. Резничн., 15.
Розенберг, Б. Арнаутская, 89.
Розенвинберг, Александров., 35.
Розенман Р. Н., Карангозовск., 32/18.
Розенталь, Покровская, 5.
Розенфельд, Привозн. пл., 28, кв. 16.
Розенфельд, Малоросс., 12.
Розенфельд, ул. Суворовская, 107.
Розенфельд, ул. Леккерта, 25.
Розенфельд, ул. Чичерина, 16.
Розенфельд, Гаванная, 4.
Розенцвей, Матросский сп., 5.
Розенцвейг Б., Пушкин., 40.
Розенцвейг, Александров., 35.
Розенштейн, Спиридоновск., 8.
Розман, Софиевская, 10/17.
Розумов М. И., улица Р. Люксембург. 33.
Розенберг, ул. Лассаля, 29/3.
Ройзеншус, Средняя, 35.
Ройзман, ул. Буденного, 21.
Ройзман, ул. Леккерта, 25.
Ройзман И. Е., Канатная, 17/14.
Ройтблит, Госпит., 39.
Ройтбурн, Успенская, 33.
Ройтер В. М., Ремеслен., 46/6.
Ройтман, Вознесенск., 16,
Ройтман А., ул. Чичерина, 117.
Ройтман, Спиридонов., 12.
Ройтман М., М. Арнаутская, 52, кв. 29.
Ройтман, Еврейская, 42.
Романенко П., Ланжеронов., сп., 1.
Романов П. П., Ризовская, 16.
Романов, ул. Божакина, 28.
Ромер Э. И., Канатная, 41/12.
Ромондаки, Нежинская, 60.
Ронис Р. Д., Средняя, 69.
Ронис, Успенская, 51.
Росман Я .Б., Канатная, 41/11.
Ротенберг М. М., Фруктовый пассаж, 4.
Ротенберг И. Я., Карангозов., 32/32.
Ротерштейн, Базарная, 76.
Рофман, ул. Ленина, 96.
Рубанов, Садовая, 16.
Рубенчик, Еврейская, 58.
Рубинин, Софиевская, 30.
Рубинович Д. Б., Канатный переулок, 44/3.
Рубинфейн, ул. Лассаля, 29/19.
Рубенштейн, ул. Леккерта, 25.
Рубинштейн, Нежинская, 64.
Рубинштейн С. М., Канатная, 28/14.
Рубинштейн И., Польский сп., 5.
Рубинштейн Ю. М., ул. Подбельского, 27.
Рубинштейн, ул. Подбельского, 29.
Рубинштейн Д. Л., ул. Троцкого, 5.
Рубинштейн, Книжн. пер., 23/35.
Рубинштейн И., Троицкая, 43.
Рубцова, Спиридонов., 13.
Рувинский Л. С., Карангозов., 32/32.
Рудаков С. А., Карагозов., 32/23.
Рудаков, Колодезн. пер., 4.
Руденко, Александров., 7.
Руденко А. И., Канатная, 38/5.
Руденко, М. Арнаутская, 72.
Руденко А. К., Жуковская ул. 10.
Рудинская, Гаванная, 107.
Рудницкий В. В., Торговая, 5/1.
Рудницкая-Лещинер, Садовая, 5.
Рудовец Л. В., Внешняя, 84.
Рудшаненко, ул. Лассаля, 29.
Рудых А., Дерибасовск., 13, кв. 4.
Рулин, ул. Леккерта, 51.
Румн, ул. Подбельского, 29.
Русак, ул. Ленина, 26.
Русак, ул. Троцкого, 36.
Русаков, ул. Леккерта, 31.

Руссо Х. М., Троицкая, 8а/8.
Ругтайзер, М. Арнаутская, 86.
Рутман, Екатерининск., 60.
Рут Х. М., ул. Ленина, 12.
Рухверир Б. Н., ул. Троцкого, 35.
Рыбальский, ул. Ленина, 76.
Рыбинский, ул. Леккерта, 2.
Рыков, Жуковская, 4.
Рынишковец, ул. Троцкого, 36.
Рябинович Л. С., ул. Троцкого, 5.
Рябинский, Госпит., 31/8.
Рябич, Малороссk., сп., 6/21.
Рязанский, ул. Ленина, 76.

С.

Сабурова В. Г., 1-й водопроводн., переулок, 12/7.
Савраев, Малороссk., 15.
Савельев А. Г., Косвенная, 84.
Савельев Г., Борисовская, 24.
Савенко С. В., Канатная, 28/22.
Савин И., Левашовский сп., 5.
Савиненко К. А., Польский сп., 5.
Савинка К. И., Колонтаевская, 23.
Савнолай, Полицейская, 2.
Сагайдак И. И., Казарменный переулок, 2.
Садовская Ф. С., Коблевская, 41, кв. 6.
Садовский, Спиридоновская, 9.
Садовская, ул. Леккерта, 27.
Сайковский, ул. Лассаля, 29/27.
Сайчик, Софиевская, 23.
Салевич, Матросский спуск, 7/23.
Саличук И. Н., улица Подбельского, 28/8.
Салтанова, ул. Ленина, 80.
Сальковская, Гаванная, 107.
Салютин Е., Градоначальн., 4.
Саляо А. А., ул. Гоголя, 3.
Самец Ц. Ш., Спиридоновская, 23.
Самойлова, ул. Гоголя, 11.
Самойлов Г. И., Канатная, 32/1.
Самахотко, ул. Меринга, 1.
Самусив И. И., Городская, 16.
Сандомирский, Садовая, 16.
Сандуков, ул. Лассаля, 29/15.
Саник Ш. Г., Казарменный пер., 6.
Санитас, Б. Арнаутская, 83.
Санович З. Л., Коблевская, 42, кв. 4.
Сантатур Д. И., Канатная, 28/22.
Сапак С. М., Спиридоновск., 23.
Сарай, Жуковская, 33.
Сарачан И. М., Малороссk. ул., 7.
Сартинская, ул. Подбельского, 29.
Саус, Пироговск., 1.
Сахаревич, ул. Божакина, 45.
Сахаров, ул. Ленина, 74.
Сацина, Пироговск., 3.
Сашин, ул. Лекерта, 61.
Свердлов, Госпитальн. пер., 31, кв. 4.
Свердлов, Пушкинская, 23.
Свердловская, Коблевская, 15.
Свериди, Гаванная, 1.
Сверков, ул. Божакина, 4.
Светозатова, Садовая, 16.
Светлов-Левин Э., Дерибасовская, 33, кв. 2.
Свинтков А. Я., Польск. сп., 1.
Свиноптеч, ул. Ленина, 32.
Своробович, Матросский спуск, 5.
Собова О. А., Суворовская, 8.
Седлецкий Н. И., Б. Арнаутская ул., 16/1.
Седух, Лилерсовский бульвар, 19.
Сейгер М. И., Нарышк. спуск, 7, кв. 78.
Селин М. С., Успенская, 25.
Селитро Б., Новорыбная, 68, кв. 4.
Селихов А., Средняя, 8.
Селицкий, ул. К. Маркса, 25.
Семененко А., Левашовск. ул., 17.
Семенов, Дегтярная, 10.
Семенова С., Балковская, 2а.
Семенова, Л. И., Софиевская, 7/7.
Семковский, Цаевая, 24.
Сендерихин, Суворовская, 56.
Сенченко, Разумовская, 23.
Сербин А. П., Мельничная, 7.
Сербин Л. И., Херсонская, 32, кв. 8.
Сербинов И., Конная, 22/18.
Сергеев Н. Е., Средняя, 1.
Серебряков, Садовая, 16.
Сесунев, Софиевск. пер., д. 8.
Сигал, Гаванная, 1.
Сигал, Софиевская, 12.
Сигупчинский Д. Е., Польск. сп., 1.
Сиденко, Грековск. пер., 8.
Сидлер Х., М. Арнаутская, 53, кв. 7.
Сидоренко В. Ф., Софиевская, 11.
Сидоренко Е. М., Итальянск. бульвар, 10.
Сидорова А. И., Софиевская, 15/1.
Сикор, Дальницк., 42.
Сикор, Суворовск., 111.
Сикорский, Греческая, 43.
Сикури Л. К., Виноградная, 37.
Силин, ул. Лассаля, 29/14.
Силин В., Костецк., 15.
Силькис В. Ш., Госпит., 78/28.
Симко, Карангозовск., 10.
Симоняц П., ул. Льва Толстого, 11.
Синельников, ул. Подбельского, 29.
Синха, Несторская, 19.
Синявский Б. А., Средняя, 13.
Синявский, ул. Леккерта, 2.
Сиркис, Степовая, 24.
Сиус, ул. Зайцева, 3.
Скалилидис, Золотаревская, 28.
Скарло Ф. Т., Ришельевск., 11.
Скачко, Новосельск., 77.
Скиба С. А., ул. Подбельского, 29.
Скибин Д., Хворостная, 83.
Скибинский Е., Воронцовск., пер., 2.
Скляр И. В., Еврейская, 1/16.
Сколаров, Александровск., 35.
Скриченко, Привозн. пл., 36—38.
Скрокий, Успенская, 13.
Скоповская, ул. Подбельского, 27.
Скороненко В. Л., Карантинная, 5.
Скубарев, ул. Леккерта, 53.
Скульский С. Я., Коблевская, 21.
Скрынченко М. Д., Костельная, 6.
Славина, ул. Ленина, 8.
Славин Л. К., Болгарская, 30.
Слакун, Покровская, 19.
Слезингер, Госпит., 39/4.
Слепак, Евоейская, 28.
Слепенко И. И., Тургеневская, 15.
Сливкер, Ремеслен., 8/16.
Слободенский Г. М., Минаева улица, 28, кв. 1.
Слободской, ул. Минаева, 28.
Слободской И. Б., ул. Бебеля, 54.
Словкин О. И., Софиевская, 21/2.
Слонин В. А., Канатная, 11/1.
Слопинская, ул. Подбельского, 27.
Случевская, Успенская, 69.
Слюсаренко И. С., Карангозовск., 32/28а.
Смелова И. М. Жуковск., 22/22.
Смелянский, Б. Арнаутская, 23.
Смилянский Л., ул. Раковского, 15.
Смирнова, Греческая, 43/8.
Смирнова, ул. Каплуна, 19/19.
Смирнов, Софиевская, 2/10.
Смирнов И., Ланжероновск., сп., 1.
Смоглюк Ф., Греков. пер., 8.
Сможев, Спиридонов., 18.
Смоляницкий. Прорезная, 16.
Смотрицкий Ю. Х., Польская, 10.
Смотрицкая, Московская, 30, кв. 17.
Собесюк Н. А., Барятинск. пер., 8.
Соболев, ул. Леккерта, 2.
Соборнов М., Средняя, 31.
Совранский, Новорыбная, 32.
Содома И. Ф., Балковск., 122.
Соевин, Софиевская, 20.
Сойбель С. Г., Б. Арнаутская, 81.
Сойбельдан, М. Арнаутская, 24.
Сойфер, Базарный пер., 7.
Сохиранский Г., Троицкая, 32.
Сокиранский П. А., Прохоровская, 2.
Соколов М., Дерибасовск., 19, кв. 3.
Соколов К. С., Перекопская, 21/14.
Соколов И. С., Торговая, 8.
Соколов, Московская, 13, кв. 1.
Соколов, Базарная, 34.
Соколов, Пушкинская, 28.
Соколов, ул. Леккерта, 69.
Соколовская, Преображенск., 29.
Сокульский, Торговая, 47.
Соловейчик, Еврейская, 25.
Соловьев Я., Хворостин., 77.
Соловьев К. М., Александров., 45.
Соловьев, Полицейская, 29.
Соловьев, Мельничная, 31.
Соловьев, Успенская, 60.
Соловьев П., Новорыбная ул., 101, кв. 19.
Соловейчик, Суворовская, 107.
Солодов Ф. Т., Матросский сп., 7.
Солодовников, Софиевская, 21/2.
Солодовник В. Д., Софиевская, 21/2.
Солодух, Средняя, 13.
Соломенко А. В., Жуковская ул., 6, кв. 37.
Соляр, Средняя, 1.
Сомнинский С. Б., улица Льва Толстого, 3/4.
Сомнинская Л. А., улица Льва Толстого, 3/4.
Сонченко, Александровск., 8.
Сорокин, Московск., 26, кв. 14.
Сосин Г. Я., ул. Троцкого, 5.
Софранов Ю. И., Екатеринослав., 48.
Сочесло С. М., Южная, 34/1.
Спектор, Базарная, 111.
Спектор, ул. Лассаля, 31/15.
Спивак М. Д., Барятинск., пер., 1.
Спивак, Б.-Арнаутская, 89.
Спиндовский А. Р., Канатная, 13.
Спир Я. М., Спиридоновск., 8.
Спицына Я., Левашовский сп., 10.
Срулевич М. Ш., Греческая, 45.
Ставицкий, Александровск., 6.
Ставровецкая, Садовая, 7.
Стадников, Польский сп., 12.
Стадниченко, И., Жуковская, 13.
Сталь, Жуковская, 17.
Степуренко, ул. Подбельского, 29.
Станчик. Нежинская, 65/19.
Старец У. С., Канатная, 47/2.
Стародуб, ул. Троцкого, 36.
Старчак, Базарная, 46.
Статиевский, Александровск., 9/1.
Стаху, Польский сп., 12.
Степанов, ул. Божакова, 25.
Степанова, Жуковская, 30.
Стенуренко, ул. Подбельского, 29.
Стере Э. Д., Софиевск., 14/1.
Стефанов, Московская, 5, кв. 26.
Стефанов, Ясная, 8.
Стецкий В., Военный сп., 18.
Страковский, ул. Леккерта, 83.
Страус, Пироговск., 3.
Стогин Ф., Левашовский сп., 3.
Столяр Д., М.-Арнаутская, 119, кв. 38.
Столяров С. Дерибасовская, 43.
Суворов, ул. Леккерта, 12.
Сук К. Г., Деловая, 16.
Суколинский Б., Новорыбная ул., 68, кв. 7.
Суперри, Пушкинская, 30.
Сутин, Арнаутская, 9.
Сутягин Г. А., Коблевская ул., 46, кв. 11.
Сухаревский, Анненковская, 12.
Суховецкая, Гаванная, 8—10.
Суходум П. А., Карангозовск., 32/30.
Сухолова, ул. Ленина, 18.
Сходский А., Конная, 22.
Сымонятц, Черноморская, 11.
Сымыджевский, Московская ул., 5, кв. 10.

Т.

Табацкий, Нежинская, 52.
Табачник, ул. К. Маркса, 85.
Табачников И., М.-Арнаутская, 47, кв. 11.
Тажириан, ул. Ленина, 4.
Таиеев Н., Новосельск., 61.
Талейсник, Госпит., 41/57.
Талмазон Л. Б., Запорожск., 15.
Талмуд И. Л., Канатная, 17/19.
Тальницкий, Вознесенск., 14.
Тамбак Л. Н., Спиридоновск., 6.
Тарас, Успенская, 32.
Тарасенко, Матросский сп., 14.
Тарасенко, ул. Леккерта, 53.
Тарасова, Привозная площадь, 50, кв. 3.
Тавгонская Т. М., Малорос., 12.
Тартаковский, Суворовская, 109.
Тартаковский. ул. Ленина, 8.
Тарчинский, Суворовская, 107.
Татаров И. Т., Полицейская, 10.
Татарская, Софиевский пер., 1/28.
Тауб, Ст.-Портофранк., 139.
Таубман И. К., улица Подбельского, 21/1.
Ташан, ул. Леккерта, 59.
Тельмаха, ул. Чижикова, 43.
Тененбойм, Софиевская, 32.
Теплицкая Р., Дерибасовская, 18.
Тепер, Александровск., 6.
Теплухин С., Михайловск., 14.
Теплухин З., Михайловск., 14.
Теплухин М., Михайловск., 32.
Тепльнисер, ул. Ленина, 19.
Терихов А. И., Балковск., 98.
Терихов Н. И., ул. Ласточкина, 15.
Терихов С. П., Польская, 13.
Терзланс П. Н., Нежинская, 65/20.
Терзпак, ул. Ленина, 4.
Терногорёва, Преображенск., 29.
Терчиков, Ст.-Портофранк., 139.
Тесля А. А., Польский сп., 5.
Тетельбаум Г. Г., Пассаж, 1.
Тетельбаум, Александровск., 6.
Тетельман Н. Ш., Канатная, 41/9.
Тетров А. П., Успенская, 60.
Тидсон, Французск., пер., 38.
Тилина Н., Дальницк., 2.
Тимофеев Л. Н., Суворовская, 50.
Тимофеев Ф., Внешняя, 52, кв. 5.
Тимошевский Л., Александровский переулок, 1/16.
Тинтман Д. М., Мещанская, 23.
Типикина И., ул. Энгельса, 7.
Титов И., Головковская, 9.
Тихов, Дальницкая, 40.
Тишинов, Авчинников. пер., 7.
Ткач, Матросский сп., 3.
Ткачевская, Еврейская, 54.
Ткаченко, Привозная пл., 42/8.
Ткаченко, ул. Божакина, 13.
Ткаченко И. С., улица Подбельского, 23/2.
Ткачук Е. Д., Левашовский сп., 17.
Ткачук, ул. Буденного, 27.
Товбин, ул. Леккерта, 85.
Товбис М., М.-Арнаутская ул., 15, кв. 2.
Товоянц, Пушкинская, 2.
Тодоров Н. А., ул. Подбельского, 29.
Тозик, ул. Леккерта, 27.
Токаржавский, Канатная, 41/4.
Токарь, Средняя, 21.
Токторов, Трехгольн. пер., 7.
Томсон, Садовая, 16.
Тонин, ул. Леккерта, 81.
Тонконогий, Базарная, 115.
Тополенко, Балковская, 149.
Топольский Херсонск., 42.
Торбан А. Ш., Польск., 11/10.
Торбенко, Матросский сп., 10.
Торговник Ш., ул. П. Великого, 10.
Трайтмелович, ул. Леккерта, 81.
Траутман И. Ф., Канатная, 30/1.
Трахман З., Садиковск., 35.
Трахтенберг, ул. Леккерта, 27.
Трахтенберг, Успенская, 27.
Трахтенберг Х. Н., Дерибасовская улица, 18.
Трегуб, ул. Леккерта, 6/8.
Трегуба Р. С., Коблевск., 43, кв. 6.
Трейбман, Средняя 13.
Трендофимид Х. Н., Матрос. сп., 7.
Третля, Б.-Арнаутская, 99.
Триондофилова А. А., Карангозовская, 32/18.
Семенов, Дегтярная, 10.
Тригерам, ул. Ленина, 11.
Трон, М.-Арнаутская, 82.
Тропин, Авчинниковский пер., 1.
Троицкий, Городская, 18.
Трофимов И., Ришельевск., 5.
Трофимов И., Матросский сп., 8.
Трубчак, Польская, 4.
Трудар, Полицейская, 17.
Тубисман. М.-Арнаутская, 34.
Тува М. С., ул. Леккерта, 6.
Тульберг У. Д., Канатный, 46/8.
Тульчинский С. И., ул. Вайсмана, 9/3.
Тумаркин И. С., Коблевск., 43, кв. 1.
Тумашевский, Малороссk., 36.
Туников С., Польский сп., 13.
Туников, Польская, 13.
Туников, ул. Леккерта, 35.
Турок, Преображенск., 73.
Турчинс. Набережная, 26.
Тутсевич В. В., ул. Подбельского, 31.
Тыглов С. С., Софиевская, 32.
Тэкс, Садовая, 5.

У.

Уж, ул. Лассаля, 31/13.
Уздин, Гаванная, 12.
Уколоваматова, ул. Буденного, 80.
Ульяницкий И., Матросский сп., 4.
Уманский, Троицкая, 51.
Уманский, Еврейская, 54.
Уманский, Еврейская, 42.
Уманский Ш. П., улица Раковского, 78.
Унгерт В. Я., Новосельская, 75/11.
Ундо, Пушкинская, 2.
Урбанский, ул. Леккерта, 61.
Урин, Ст.-Резничн., 27.
Урицкий Г., Михайловск., 18.
Урошин, Полицейская, 36.
Урсулов Г. П., Левашовский сп., 10.
Урфалова Б. С., Коблевская ул., 43.
Усов В. Д., Садиковская, 38, кв. 16.
Усоскина, Александровск., 56.
Усоскина, Б.-Арнаутская, 24.
Устин Л. С., Софиевская, 23.
Ушаков, Коблевская, 46, кв. 1.

Ф.

Фавинский, Канатная, 21.
Фадеев, Спиридоновск., 25.

Фаершкин, Ольгиевская, 8.
Файгин. Успенская. 7
Файн, Спиридоновская, 8.
Файнберг, ул. Ленина, 74.
Файнберг И. Е., Коблевская ул., 43, кв. 1.
Файнгер, Жуковская, 17.
Файнголь, Мельничная, 3.
Файнгольд Х., М.-Арнаутская, 104, кв. 3.
Файнерман, Дегтярная, 16.
Файрман Я. Г., Карангозовская улица, 16/4.
Файнштейн, ул. Леккерта, 17.
Файнштейн, М.-Арнаутская, 34.
Файнштейн, Жуковская, 32.
Файнштейн, ул. Леккерта, 39.
Файнштейн, Дерибасовская, 19, кв. 8.
Фактенберг, М.-Арнаутская, 60.
Фактори, Успенская, 57.
Фалогло С., Левашовск., 12.
Фанберштейн А. Е., Троицкий, 8.
Фандрих В. А., Канатная, 19.
Фанер, Суворовская, 19.
Фаринюк М.. Степов., 16.
Фасенко И. П., Карангозовск., 32/31.
Фасолкин, В.-Арнаутская, 56.
Фашевский М. З., Карангозовская улица, 32/17.
Федоров, Суворовская, 38.
Федорук М. А., Польский спуск, 7.
Федяев, Дерибасовск., 16.
Фейгин А. Е., Кузнечная, 42.
Фейгис А. Л., Александровский переулок, 1/6.
Фейдер, Полицейская, 17.
Фейдина. Софиевская, 28.
Фексон, Суворовская, 107.
Фельдман Д. А., Канатная, 47/4.
Фельдман, Базарная, 58.
Фельдман, Гаванная, 118.
Фельдман М. П., Скобелевская, 15.
Фельдман, Гоеческая, 35.
Фельдман, Б.-Арнаутская, 24.
Фельдман, Софиевский пер., 4/53.
Фельдштейн, Софиевская, 16/18.
Фельман, Дальницк., 2, кв. 3.
Фельман, Госпитальн., 35, кв. 10.
Ферднон, ул. Леккерта. 12.
Ферликовский А. Н., Ливадная, 22.
Фесенко А., Балковск., 74.
Фесигер. Московская. 26, кв. 11.
Фефер, Успенская, 27.
Фикс, ул. Ленина, 18.
Фиксо Х., М.-Арнаутская, 107.
Филатов, Разумовская, 46.
Филимонов А. Н., Карангозовская улица, 32/28.
Фин, ул. Бебеля. 12.
Финкель Л. Г.. Суворовская, 22.
Финкель, ул. Чижикова, 32.
Финкель, Александровск., 19.
Финкельштейн, ул. Лассаля, 29/13.
Финкельштейн, М.-Арнаутская, 86.
Финкельштейн, М.-Арнаутская, 58.
Финкельштейн, Малоросс., 7.
Финкельштейн. Госпитальн., 35/17.
Фиренштейн Л., Госпитальн., 74.
Фиридев, Лапшеров., 3.
Фирсанов И. Я., Матросская слобода, 14.
Фитисов, ул. Леккерта, 21.
Фихман, Дальницкая, 50.
Фишбейн. Спиридоновск., 16.
Фишер, Привозная пл., 76/1.
Фишер, Канатная, 81.
Фишев И. В., Польский спуск, 7, кв. 12.
Фишман, ул. Леккерта, 81.
Фишман В., Колодезн., пер., 25.
Фишман Л. Б.. Госпитальн., 51.
Фишман, Торговая, 32.
Фишман, Дегтярный, 17.
Фишман Ф. Я., ул. Леккерта, 59/13.
Фломенбойм, Московск., 5, кв. 1.
Фломенбойм, Московская ул., 13, кв. 32.
Фогельбойль, Базарная, 5.
Фойзильберг Я. З., Софиевская улица, 21/6.
Фойншмит М. Б., Суворовская, 47.
Фойэрштейн, Госпит., 31/25.
Фолковский, ул. Энгельса, 4.
Фоль, Николаевск., 203.
Фомин Г. А., ул. Божакина, 10.
Фомин, Матросский спуск, 10.
Фонов М. Ф., Карангозовск., 32/1.
Форманюк В. П., Скобелевская, 21.
Фройман П. П., Матросский сп., 4.
Фрайман, Ольгиевская, 9.
Фрайман, Ст.-Портофранк., 39, кв. 18.
Фрайфельд, Спиридоновск., 8.
Фрак, Авчинниковский пер., 13.
Франовский, ул. Леккерта, 21.
Фрейман, Полицейская, 30.
Френкель, Фруктов. пассаж, 21.
Френкель, Привозная пл., 66/2.
Френкель, ул. Ленина, 74.
Фриго, Малоросс., 18.
Фринберг Ш., Суворовская, 114.
Фридма, ул. Ленина, 6.
Фридман С. С., ул. К. Маркса, 2.
Фридман М. Х., улица Подбельского, 18.
Фридман, Привозная пл., 68.
Фридман, Суворовская, 77.
Фролов, Привозная пл., 36/6.
Фрудиант, Софиевский пер., 1/10.
Фрумкин, Малоросс., 12.
Фрушкин, ул. Ленина, 74.
Фукс, Суворовская, 107.
Фукс, Московская, 5, кв. 2..
Фукс И. Н., Фруктов. пассаж, 9.
Фукс М. М., Прохоровск., 37.
Фукс, Госпитальн., 34.
Фумьян Н. М., Карангозовская улица. 32/33.
Фурер, Пушкинская, 28.
Фурман И., Провиантск., 17.
Фурман И., Преображенск., 73.
Фурман С., Госпитальн., 49.
Фурье, ул. Ленина, 10.

Х.

Хавин, Московская, 13, кв. 6.
Хавич Ш. Я., Прохоровская, 24.
Хавкин Д. В., Базарная, 48/12.
Хавкин, Греческая, 43.
Хаджикали П .М., Канатная, 36/1.
Хаид, ул. Леккерта, 9.
Хаит, Полицейская, 30.
Хаит, ул. Чижикова, 10.
Хаит, ул. Буденного, 14.
Хаит Ш. Х., Александровский переулок, 1/9.
Хайков, ул. Лассаля, 29/24.
Хаймович И. А., Лермонтовский переулок, 3.
Халатников, ул. Буденного, 52.
Халдин, М.-Арнаутская, 92.
Халдони А., Жуковская, 27.
Халфин А., Дерибасовская, 16.
Хандрос Э., Дальницк., 19.
Харламов, Новосельская, 93/3.
Хармар, Базарная, 51.
Хартулярп, ул. Леккерта, 99.
Ханер А. Ш., Госпитальная, 23.
Хапович Г. Э., Суворовская, 47.
Хараш, Суворовская, 87..
Харин, Пироговск., 5.
Харпов, Софиевская, 20.
Харченко, Матросский сп., 11/21.
Хаселева. Спиридоновск., 7.
Хаскин Я. Л., Коблевская ул., 37, кв. 1.
Хаслер И. К., Чимерная, 57/3.
Хахам, Польская, 7.
Хахам С., Дерибасовская, 18.
Хачадук, Базарная, 100.
Херсонер А. И., ул. Подбельского, 20/3.
Хесин, Б.-Арнаутская, 87.
Хенкая, Дерибасовская, 31.
Хефи, ул. Ленина, 8.
Хигер И. Я., Малый пер., 3.
Хигер С. Я., Гимназическая, 9.
Хильченков, Привозная, 50/3.
Хинеленский, Успенская, 60.
Хиони, Привозная пл., 70/1.
Хиони, Привозная пл., 56/2.
Хирич, ул. Чижикова, 32, кв. 5.
Хитермай Х. В., Жуковская, 2/5.
Хлеп, ул. К. Маркса, 76, кв. 12.
Хлопова М. Д., Канатная, 38/2.
Хмара, Александровск., 11.
Хмельницкий, Спиридоновск., 15.
Хмелюк, Преображенская, 46.
Хморин, Новощен. ряд, 11.
Ховинский, Екатеринин., 58.
Ходжанс, Базарная, 7.
Ходоровский, Еврейская, 56.
Ходоровская, Базарная, 76.
Холпык, Успенская, 9.
Холодивер, Мельницкая, 8.
Холомай, Еврейская, 56.
Хомутов. Базарная, 109.
Хорен, Госпит. 31/5.
Хорошанса, Пушкинская, 42.
Хотаевич, Полицейская, 15.
Хохлов, ул. Ленина, 24.
Хребзон С., Бассейная, 18.
Хрисолурз, Малоросс., 6.
Христо Л., Разумовск., 36.
Хронюк Ф. Т., Казаринский переулок, 6.
Худобин, Ремесленная, 5.
Хусид, ул. Лассаля, 29/26.
Хуторян, Успенская, 30.
Хуторянский, улица Подбельского, 25/32.

Ц.

Цалик А., Базарная ул., 114.
Цанкин, ул. Леккерта, 27.
Цапа, Александровск., 5.
Цаповская, Базарная,51.
Цапца М. И., Суворовская, 15.
Цардар, Московская, 32, кв. 3.
Царьгород, М.-Арнаутская, 32.
Цвилинг, Спиридоновск., 1.
Цвиник, Спиридоновск., 1.
Цейтлин, Пироговск., 3.
Цейтлин, Малоросс., 17/19.
Цекинский, Еврейская, 6.
Целинский К., Кузнечная, 21.
Цельпик, Софиевская, 30.
Цибульский Я. М., Коблевская, 37.
Циган М. Я., Новорыбная, 39.
Цигильницкий И. С., Канатная улица, 28/12.
Цикерман М. И., Гимназич., 4/5.
Цимер, Екатеринин., 63.
Циммерман, ул. Леккерта, 23.
Циприс, Екатерин., 8.
Ципоркис, Черноморская, 26.
Ципштейн М. И., Госпит., 23/50.
Ципштейн И. Х., Госпит., 23/50.
Цира, Б.-Арнаутская, 24.
Цирульник, Трехугольн., 14.
Цирюльникова Э. Д., Карангозовская, 32/10.
Цитрин Г. И., Кузнечная, 59.
Цитрин, ул. Леккерта, 6/9.
Цона Г., Строительный пер., 4.
Цубе, Дерибасовск., 18.
Цукерман В., Болгарская, 72.
Цукерман М. И., Канатная, 17/21.
Цурман А. П., Херсонская, 46/4.
Цысерский, Московская, 29, кв. 9.
Цюкров, ул. Буденного, 33.

Ч.

Чабанов, Госпит., 39/7.
Чайкин Л. Г., Канатная, 4/17.
Чайковский, Ст.-Резничн., 29.
Чебанов, И., Средняя 27.
Чебанов. ул. Подбельского, 29.
Чебатарев М. М., ул. Короленко, 8/6
Челикина, Коблевская, 41.
Чеморенко Н. И., Софиевская, 15/3.
Червинский, Малоросс., 7.
Червинский С., Запорожская, 16.
Черепицева, Софиевская, 16/16.
Черопин, ул. Леккерта, 24.
Чериновский Л. И., Польская ул., 3.
Черкаский Я. Л., Успенская, 7.
Черкес, Покровская, 5.
Чернов, Пироговск., 3.
Чернов С. А., улица Подбельского, 22/3.
Черноглазова. Еврейская, 54.
Черный П., Московская, 17, кв. 3.
Чернявкер, Еврейская, 38.
Черняев, Театральн. пер., 6.
Черняк, Александр., 8.
Черняков, Колонтаевск., 56.
Черниховский, Пироговск., 3.
Чертков, Покровская, 17.
Чертковичь, Базарная, 46.
Ческис, Нагорная, 12.
Четверяков К., Матросский сп., 4.
Чечиева В. Г., Казаринский пер., 2.
Чивидис Э., Варштинский пер., 2/12.
Чикера Л. Р., Левашовский сп., 5.
Чиклинович, Пушкинская, 4.
Чижик З., М. Арнаутская, 20, кв. 10.
Чипальный, Привозная пл., 24/2.
Чиран В., Левашовский спуск, 10.
Чорбинский К., Польский спуск, 7.
Чорноиванова М. Х., Коблевская ул., 41, кв. 11.
Чортобельская, Софиевский переулок, 8/3.
Чубаков ул. Ленина, 74.
Чуберов, Конная, 22/2.
Чугай В. П., Канатная, 28/6.
Чудненко, ул. Леккерта, 1/21.
Чудновский, Базарная, 101.
Чудов П. А., Софиевская, 21/5.
Чуйко В. П., ул. Подбельского, 28/9
Чульская Х. Ш., улица Подбельского, 18.
Чумаченко, М. Арнаутская, 34.
Чунетова, Екатеринин., 4.
Чюрджана О. С., Коблевская, 41, кв. 20.

Ш.

Шадовкер С. Д., ул. Леккерта, 12/16.
Шайрошц, Водопроводная, 1.
Шакбендер, Матросский сп., 8.
Шаль Д. И., Софиевская, 17/1.
Шалый, ул. Леккерта, 4.
Шамуловский, Пушкинская, 21.
Шанфер, ул. Троцкого, 38.
Шапиро Д., Софиевский пер., 4/8.
Шапиро Е. Л., Троицкая, 8/1.
Шапиро, Торговая, 38.
Шапиро, Нежинская, 52.
Шапиро, ул. Ленина, 10.
Шапиро, Базарный пер., 8.
Шапиро, Гаванная, 6.
Шапошников И .А., Дегтярная, 31.
Шапошникова. ул. Ленина, 10.
Шаргородский. Пушкинская, 69.
Шаркапская У., Новорыбная, 101, кв. 20.
Шаров И. И., Дерибасовская, 1.
Шаровский М., Разумовская, 24.
Шатало В. Т., Польский сп., 5.
Шафир Я. Б., Вагнеровский пер., 3.
Шафиштейн Л. Е., улица Бебеля, 23/1.
Шафтель. ул. Леккерта, 149.
Шатис, Софиевск. пер., 1/11.
Шабский Д. Ф., Подбельск., переулок, 18.
Швайбин, Успенская, 53.
Шванебург. ул. Гоголя, 41.
Шванская И., Софиевская. 15/6.
Швартмак, ул. Леккерта, 61.
Шварц Л. М., Базарная, 1.
Шварц, Александровск., 35.
Шварц К. Л., ул. Бебеля, 15.
Шварц И. Ш., Виноваевск., 43/8.
Шварцберг Л. И. Новосельская улица,, 75/9.
Шварцман Д. И., Софиевская, 21/1.
Шварцман, ул. К. Маркса, 85
Шварцман, Успенская. 68.
Шварцман, ул. Буденного, 21.
Шварцман, Успенский пер., 47.
Шварцман, ул. Подбельского, 29.
Шварцман, ул. К. Маркса, 76, кв. 13.
Шварцман, Еврейская, 58.
Шварцман. Базарная, 45.
Швейбим В. Я., Мясоедовская, 14.
Швец, ул. Лассаля, 29/29а.
Швец, ул. К. Маркса, 85.
Швец, ул. Жуковского, 32.
Швец, Средняя, 1.
Швора М. М., Спиридоновская, 16.
Швик, ул. Леккерта, 6/5.
Шевцова, ул. Ленина, 10.
Шевченко, Матросский спуск, 16/1.
Шевченко, Куликовская, 7.
Шевченко, ул. Гоголя. 11.
Шевченко. ул. Божакина, 14.
Шейгин, Рождественск., 6.
Шейдеменко П., Польск. спуск, 3.
Шейнброт, ул. Ленина, 56.
Шейнина С. З., Канатная, 15/1.
Шеккель, Софиевск. пер., 4/21.
Шелуха, ул. Леккерта, 12.
Шемировская А. Е., Софиевская улица, 21/1.
Шемобскох, ул. Ленина, 14.
Шенуне З. Я., Канатная, 26/11.
Шепетина. Александровск., 56.
Шер Л. М.. ул. Подбельского, 21/5.
Шерман, Московская, 17, кв. 6.
Шерман, Пушкинская, 52.
Шерман Д. М., Базарный пер., 10.
Шерова, Степовая, 52.
Шестерик, Б. Арнаутская, 23.
Шестопал. Александр., 16.
Шетеск, Нежинская. 48.
Шетиле, Гаванная, 8—10.
Шеттле Э. К., Лютеранск. пер., 4.
Шехтер, Садовая, 5.
Шеннер Д. В., Преображенская, 5.
Шехтман М., Дерибасовск., 21, кв. 5.
Шибаев, Разумовская, 32.
Шиглов, Малоросс., 36.
Шикиранский Г., ул. К. Маркса, 46.
Шикшевская Н. А., Канатная улица, 28/24.
Шилко, Нежинская, 50.
Шильман М. Я., Канатная, 45/10.
Шильман, Привозн., пл., 40/5.
Шималов, Дерибасовская, 18.
Шиманский, Степовая, 18.
Шимберг. ул. Подбельского, 29.
Шимхо, Пушкинская, 73.

Шиндер А., ул. Жуковск., 38.
Шинкорова, ул. Чижикова, 32.
Шир М. М., Суворовская, 24.
Ширрин, ул. Ленина, 6.
Широкт И. П., Канатная, 18/7.
Широм, ул. Троцкого, 46.
Шистер, ул. Божакина, 25.
Шир-Рашель, Еврейская, 56.
Шифрин, ул. Лассаля, 29/2.
Шихонянц В. Т., Коблевская, 41, кв. 5.
Шкапенко, ул. Ленина, 11.
Шкеон, Еврейская, 54.
Шкляр, Привозн. пл., 68/3.
Шкляров, Матросский спуск, 10.
Шкляров, Матросский спуск, 8.
Школьник, ул. Ленина, 46.
Школьник, Ришельевская, 46.
Школьник Г. Б., пл. К. Маркса, 5/20.
Школьник С. Ц., Малороссийск., 11.
Шкурник, ул. Буденного, 16.
Шкуруний А. П., Ольгиевская, 22, кв. 17.
Шлапак, ул. Ленина, 2.
Шлаиаков, Садовая, 18.
Шлафец, Александров., 11.
Шлафман К., М. Арнаутская, 112, кв. 18.
Шлегель К., Волопроводн., 1.
Шмискин Р. Я., Канатная, 17/5.
Шмитман, Софиевск., 11/20.
Шмичельский, Водяная балка, 50.
Шмуклерной. Привозная пл., 44/46
Шмулевич Х., Спиридоновск., 23.
Шмульский А., Разумовская, 12.
Шмульсон, Еврейская, 42.
Шмульяна П. А., ул. Ленина, 11.
Шнайдер А., Польск. спуск, 6.
Шнайдер Ш. Л., Гспитальн., 48.
Шнайдер, Московская, 17, кв. 32.
Шнайдерова, М. Арнаутская, 92.
Шнетинский. ул. Леккерта, 9/4.
Шнецер Х. Ш., ул. Леккерта, 27.
Шнидер И. Я., Мал. пер., 6, кв. 1.
Шоган, Александров., 5.
Шойхед, Базарная, 50.
Шойхец, Пушкинская, 9.
Шолковник, Софиевская, 18/2.
Шор, ул. Ленина, 68.
Шор, Софиевская ул., 7.
Шор М. Б., Успенск. пер., 3/9.
Шорхина И. Е., Малый пер., 6.
Шостак, Александр., 33.
Шостак Н. Ш., Болгарск., 75/21.
Шотелец, Малоросс., 10.
Шохед, ул. К. Маркса, 85.
Шпайзман Ш., М. Арнаутская, 90.
Шпарковский Ф. Г., улица Троцкого, 10.
Шпигельман, Малоросс., 17/19.
Шпиленко, Спиридоновск., 3.
Шпильковский, Привозн. пл., 46/5.
Шпильман Д., М. Арнаутская, 108.
Шпинель М. Б., Канатная, 45/6.
Шполянский Т. Е., улица, Раковского, 85.
Шполянский Г. Д., Барятинск переулок, 2/12.
Шрира, Садовая, 18.
Шраер, Госпитальн., 31/15.
Штарк Б. М., Коблевская, 36.
Штафинский. ул. Леккерта, 111.
Штеенберг Б., Суворовская, 4.
Штейберг, Госпитальн., 23.
Штейбук Ш. Ш., Земская ул., 20.
Штейн, М. Арнаутская, 81.
Штейнах, Пушкинская, 73.
Штейнбер, Госпитальная, 23.
Штейнберг, Пушкинская, 4.
Штейнберг, М. Арнаутская, 24.
Штейнберг, Садовая, 7.
Штейнберг, Мясоедовск., 16.
Штейнберг, Госпитальн., 52.
Штейнер С. И., Пушкинская, 5/7.
Штейнман. Суворовская, 107.
Штенько А. Ф., Коблевская, 43, кв. 3.
Штерен, Александровск., 11.
Штеренберг, Средняя, 19.
Штеренберг, Александровск., 56.
Штеренмос О. Т., ул. Ленина, 54/3.
Штерн А. М., Нежинская, 64/4.
Штернер, Б. Арнаутская, 61.
Штикель, ул. Божакина, 20.
Штильман А. С., Коблевская, 46, кв. 5.
Штинельман Д., Средняя, 10.
Штрат, ул. Божакина, 16.
Штрах А. И., ул. Свердлова, 78/5.
Штрофун, Нарышкин. спуск, 7.
Штутман Я. Л., Александр. пр., 6.
Шулер, ул. Троицкая, 11.
Шульженко В. Ф., Коблевская, 41, кв. 22.
Шульгман, Торговая, 51.
Шульман, Госпитальн., 23.
Шульман, ул. Ленина, 8.
Шульц, ул. Лассаля, 29/20.
Шумилов В., Запорожск., 16.
Шумилов В., Степовая, 16.
Шумский Е. О., Среднефронт., 15.
Шур Ф., ул. Хворостина, 41.
Шуровецкий, ул. Ленина, 3.
Шустер, Малоросс., 6.
Шустер, ул. Коблевская ,15.
Шустерман, М. Арнаутская, 60..
Шухер-Нульман, Привозная площадь, 38/10.
Шушара Н. С., Канатная, 28/4.
Шушман Л. А., Кузнечная, 55.

Щ.

Щеголев Г. Н., Высокий пер., 12.
Щеголев, Софиевская, 25.
Щекотов, Софиевская, 30.
Щербина, Софиевск. пер., 7, кв. 20.
Щербин Т. И., Левашовский сп., 5.
Щетинина, Нарышк. сп., 14.
Щиголь П. Л., ул. К. Маркса, 67.

Э.

Эбенгер В. Л., Софиевская, 10/16.
Эбрагидзе, Садовая, 5.
Эдельвайн Ш. О., Тираспольская улица, 20.
Эйдис А., ул. П. Великого, 1.
Эйдлер Я., М. Арнаутская, 48, кв. 8.
Эйнгор, Малорос., 17/19.
Эксархиди, Жуковская, 34.
Эксельбирт Д. Б., Успенская, 65/2.
Элент А. Н., Гимназическая, 9.
Элис, Новорыбная, 97, кв. 12.
Эльман, ул. Ленина, 24.
Эльтин, Колонтаевская, 28.
Эльтин, ул. Карла Маркса, 80.
Эман, ул. Карла Маркса, 80.
Эмиц А., Ливашовский сп., 14.
Эмтерман И., ул. Буденного, 49.
Эпирик, Софиевск. пер., 4/1.
Эпштейн, Пушкинская, 67.
Эпштейн, Дегтярная, 17.
Эпштейн О. Г., Софиевская, 17/7.
Эпштейн, Госпитальная, ул., 64.
Эпштейн Ю. В., Бездон., 7/33.
Эрдан, Матросский спуск, 7.
Эринштейн, Пушкинская, 42.
Эрлих Б. Л., Новорыбная, 9, кв. 3.
Эрлихман И .Ш., улица Подбельского, 23/4.
Эрлихман К. И., улица Подбельского. 23/4.
Эрнет Э. В., Канатная, 9/2.
Эсьман, Степовая, 29.
Эстерман, ул. Буденного, 39.

Ю.

Югоровский, ул. Леккерта, 52.
Юзвинская, ул. Леккерта, 53.
Юнивер, Базарная, 109.
Юник А. А., Пантелеймонов., 12, кв. 33.
Юник Б. И., ул. Подбельского, 15.
Юрашко, Матросский сп., 12.
Юрицын, Авчинников. пер., 2.
Юрковец И. Я., Новый базар.
Юрковецкий И., М. Арнаутская, 113, кв. 1.
Юрковский И. И., Жуковская, 10.
Юсикевич М. И., Карангозовская улица, 16/2.
Юсин С. Л., ул. Бебеля, 15.
Юхтман, Пушкинская, 73.
Ющенко Дм., Манежн., 42.

Я.

Яблочкин М. Б., Екатериненск., 35.
Яблоненко С. Л., ул. Жуковского, 15.
Явик, ул. Леккерта, 8.
Явник, Трикинская, 20.
Яворский Н. К., Греческая, 48.
Якименко И. А., Рождеств. пер., 9.
Якименко И. А., Рождеств. пер., 9.
Яков, Привозн., 56/1.
Яковлева, Спиридоновск., 2.
Яковлев, Московская, 30, кв. 8.
Яковлев С. С., Нежинская, 65/5.
Якубович А., ул. Буденного, 26.
Якубович Г. В., Канатная, 41/15.
Якубович Я., Малоросс., 56.
Якулер, Ст. Портофр., 139, кв. 19.
Ямпольский, Александров., 6.
Ямса, ул. Чичерина, 27.
Яндоренко, Южная, 44.
Янкелевич, Гостинная, 45.
Янкевич, ул. Ленина, 22.
Янкилев, М. Арнаутская,72.
Янкилевич, Буденный, 1/12.
Янковский И. П., Барятинский переулок, 8/7.
Янковская М. А., Софиевская, 14/1.
Янов Н. И., улица Подбельского, 26/22.
Янович Х. П., Канатная, 41/45.
Яновский Л., Стариоттовер., 114.
Янопуль, Еврейская ул., 6.
Янте, ул. Ленина, 40.
Янулаки, Привозная пл., 24/1.
Янушко, ул. Ленина, 78.
Янышевский. Нежинская, 72.
Япокин Н., Дерибасовская, 18.
Япык Н. В., ул. Подбельского, 31.
Ярмаков Н. А., Новосельская, 75/32
Ярославский, ул. Леккерта, 151.
Ярошевский, Успенская, 27.
Ярошевский, Московская, 20, кв. 6
Ярошенко, ул. Ленина, 6.
Ярчевский, Малый пер., 4.
Ярчук, Прохоровская, 39.
Ясков, Манежная, 68.
Ясный, ул. Леккерта, 21.
Яхнович, Б. Арнаутская, 32.
Яхнович, Б. Арнаутская, 22.
Яченко, Московская, 13, кв. 9.
Ячменик, Московская, 26, кв. 19.
Яшин И. В., Пантелеймонов., 46.
Яшин, Александровск., 35.
Ящинская, Садовая, 16.

ДОНЕЦКАЯ ГУБЕРНИЯ.

Гор. БАХМУТ.

А

Абрдраннетов С. П., Владимирская улица, 10.
Абель, Алексеевская, 10.
Абрамзон М. И., 1-ая Почтовая, 3.
Абрамов И. М., Никитовка.
Абрамов С. А., Харьковская, 39.
Абрамович, Николаевская, 50.
Абрамович И. Б., Харьковская, 4.
Абрамович С. А., Харьковская, 44.
Абрамсон М. Д., ул. К. Маркса, 24.
Авдеева М. Г., Харьковская, 77.
Авенбург А. М., Магистратская, 65.
Аверин В. Д., Никитовка.
Агарков, Харьковская ул., 72.
Агарков К. Ф., хутор Делеевка.
Агафонов П. И., Харьковская, 47.
Агафонова А. Г., Харьковская, 47.
Агужина А. А., 2-я Больничная, 19.
Адамовская В. П., 1-ая Больничная улица, 46.
Адрианов, У. Г. К. П.
Азоров Б. М., Никитовка.
Акимов Ф. С., Соборная, 3.
Алексеев И., Магистратская.
Алексеев У. Г. К. П.
Алексеев Я., Садовая, 95.
Алексеева Н. Н., Харьковская, 27.
Алексеева М. М. Алексеевская, 18.
Алексеенко П. Л., село Красное.
Алиянц М. Я., Харьковская ул., 48.
Алифиренко С. М., село Николаевка
Альбицкий Б. И., ул. Маркса, 18.
Альтговзель В. Б., Мариупольская улица, 23.
Альтговзель Г. Б., Харьковская, 94.
Альтговзель Н. И., Харьковская, 94.
Алянц Н., Харьковская, 48.
Алейников Т. Ф., У. Г. К. П.
Амельков И. А., Ростовская, 7.
Амельков П. А., Ростовская, 7.
Амелькова З. А., Ростовская, 7.
Андреев И. Г., Б.-Николаевская, 2.
Андреева А. П., Б.-Николаевская, 2.
Андронов М. Г., Александровская улица, 22.
Андрусенко С. В., Кузнечная, 6.
Анемь М. Г., ул. Свердлова, 3.
Аникин В. Р., Харьковская, 41.
Аникин В. Ф., Бубы.
Аникина М., Харьковская, 41.
Аннинское Т-во, дер. Аннинское. Гришн. район.
Аноренко Е. И., Ростовская, 18.
Антонов М. П., с. Луганское.
Антонов И. Р., Соборная, 42.
Антонов П. И., с. Луганское.
Антонов С. М., хутор Иванград.
Антощенко К. Я., шахта № 8, Горловка.
Анузян, Базарная, 4.
Анцилевич, Б.-Николаевская, 7.
Аранович Г. И., Константиновка.
Аранович И. Г., Константиновка.
Араповский З. Г., Магистратская, 49.
Арестаж Н., 2-я Манежная, 1.
Арит В. В., Харьковская, 34.
Ароновский, Магистратская, 49.
Артель Трудника, Базарная, 4.
Артюхов, Садовая, 4.
Архипенко И. Ф., Дружковка.
Арютюнов И. А., ст. Яма.
Асть А. М., Владимирская, 59.
Асланов А. Г., Владимирская, 10.
Аугшкан Я. П., Харьковская, 27.
Аффин А. А., Магистратская, 16.
Айзенберг А. Е., ул. Свердлова, 16.
Айзенбоог Е. Е., Харьковская, 50.
Айльянц Н. Я., Харьковская, 48.

Б.

Бабарыха П. А., Горловка, Базарная площ.
Бабенко М. Д., село Покровское.
Бабинко Ф. П., Харьковская ул., 105.
Бабич Л. Д., Щербиновский рудник.
Бабулин К., Магистратская, 55.
Багачев А. Д., Владимирская, 55.
Багрячев А. А., Харьковская, 10.
Бададин В. А., Харьковская, 38.
Бададин В., Харьковская, 31.
Балкова Г. З., Лермонтовская, 17.
Баляа А. К., Соборная, 4.
Балабанов Б. Е., Соборная, 17.
Банах Л. С., Харьковская, 15.
Баранов Д. Г., У. Г. К. П.
Баранников, Владимирская, 22.
Бардагов П. А., Соборная, 30.
Бариба А. В., Центральная гостиница.
Барибин А. В., Харьковская, 41.
Барнишполь М. Т., с. Покровское.
Барабапь А., Садовая, 148.
Барт Б. П., Харьковская, 30.
Барт Л. С., Харьковская, 40.
Барта И. И., Магистратская, 40.
Басс И. М., Четвериковская, 34.
Басенко В. А., хут. Станки.
Басин Г., Благовещенский пер., 6.
Басин, Лермонтовская, 8.
Баталин Д. А., Екатеринославская улица, 4.
Баталин А. А., ул. К. Маркса, 23.
Баталин Н. А., ул. К. Маркса, 7.
Башков, Харьковская, 24.
Башлыков Н. П., Магистратская, 18.
Башмачков, Соборный пер., 10.
Бондарь Л. И., село Байрак.
Бедерик Л. Я., Магистратская, 61.
Бедин А. Н., Харьковская, 115.
Безбретный В. И., Соборная, 45.
Безверхов Д. И., Соборная, 33.
Безим И., Клиново.
Безликовский Н. П., Владимир., 27.
Безменова П. В., дер. Клиново.
Безручко, Харьковская, 6.
Безсчастный Ф. И., Дебальцево.
Бекал С. Ю., Северный пер., 5.
Белабанов Б. Е., Соборная, 17.
Беланов И. Д., Магистратская, 61.
Беленков, Г. О. В. С. Г.
Беленький, Харьковская, 44.
Беликов, Донбастой.
Беликов М., Харьковская, 70.
Беличева Т. И., 1-я Больничная, 89.
Белобородов А. Е., Харьковская, 15.
Беленький И. И., Рождественек. ул.
Белов И. А., Садовая, 31.
Белоиванов И., Садовая, 128.
Белоиванов К., Садовая, 128.
Белоусов, дер. Богданка.
Белоярцов, Донбастой.
Беляев А., Верхне-Николаевская, 70.
Беляев А., площ. Свободы, 7.
Бепдецев, Харьковская, ул.
Вендюков А. П., 1-ая Больничная улица, 93
Бергауз А., Мариупольская, 28.
Бергауз А. Л., Мариупольская, 28.
Березин И. М., Харьковская, 24.
Березин М., Харьковская, 58.
Березин Я. С., Соборная, 36.
Берленко, Харьковская, 46.
Берлин М. Б., Магистратск., 69.
Берлянт Б. Д., Харьковская, 46.
Берман А. П., Огородная, 15.
Берман Е. П., Огородная, 15.
Берман И. А., Харьковская, 20.
Берман С. П., Огородная, 15.
Бесов И. Г., Северный пер., 5.
Бессмертный П. Е., дер. Новомарьевка.
Бибиков А. М., Нелеповка.
Бидюков А. П., 1-ая Больничная, 65.
Бикерт П. П., кол. Николайполе.
Бикерт Ф. П., кол. Николайполе.
Билавей В. Ф., Союз Донбассейн.
Билич А. Е., Магистратская, 69.
Бирюков Т. А., Соборный пер, 14.
Битиков Д. М., Нижне-Мариупольская.
Битюков А. Н., Харьковская, 24.
Битюков С. А., с. Михайловка.
Битюков П. П., с. Михайловское.
Биятенко А. К., Алексеевская, 12.
Блатенко В. Ф., Базарная, 20.
Блатенко М. И., Базарная, 20.
Блатенко Ф. М., Базарная, 20.
Блейко Е. И., Харьковская, 41.
Блоха А. Ф., хутор Скелевой.
Блюмкин А. С., ул. Свердлова, 23.
Бобовников А., Соборный пер., 14.
Бобров, Владимирская, 10.
Богаров Б. П., Рождественская, 62.
Богатеев И. И., площ. Свободы, 7.
Боголюбская, Соборная, 10.
Боголюбский М. С., Соборная, 10.
Богославский, Соборная, 10.
Богуславский А., Соборная, 22.
Богуславский, Рождественская, 40.
Богуш В. И., Ступки.
Божкова Г. Д., Харьковская, 74.
Болгарев Ф. Е., Марьевка.
Болдырев Е. П., Лермонтовская, 23.
Болоба, Николаевская, 25.
Болотов С. А., Владимирская, 10.
Большинский А. М., поселок Дмитриевка.
Бондарев А. А., Соборная, 33.
Бондарева А. Т., Соборная, 43—45.
Бондаренко, базар.
Бондаренко А., Широкая, 18.
Бондаренко Д. П., Базарный переулок, 29.
Бондаренко Л. Л., Ростовская, 10.
Бондаренко М. М., Магистратская улица, 18.
Бондаренко П. П., Артемово, солян. рудники.
Бондаренко П. П., дер. Кодыма.
Бондаренко Я. Г., хут. Железная балка.
Бондарь С. П., с. Байрак.
Бондарь Ф. Е., с. Байрак.
Бордин Я. М., Озерный пер., 3.
Бордин М. С., Озерный пер., 3.
Бордин, Озерный пер., 3.
Бернштейн М. И., Магистратская улица, 55.
Борновицкий, Соборный пер., 7.
Боронискин С. М., Харьковская, 28.
Бородин М. А., Рождественская, 6.
Боруменский Я. И., Соборная, 10.
Борховецкая М. М., Ростовская, 10.
Борховецкий Е. Г., Ростовская, 10.
Босанем Н. К., Дружковка.
Босохов Ф. Г., Харьковская, 41.
Бочарков А., Кузнечная, 14.
Бочарова А. В., Рождественская, 62
Бочков Е. И., ул. Энгельса, 78.
Боязьянц А. С., Владимирская, 11.
Бояршинов Н. П., Садовая, 60.
Бойко К., Гоголевская, 9.
Бойко М., Александровская, 111.
Бойко Р. Г., хут. Вершина.
Бубырь В., пл. Свободы, 7.
Бугрынская, Соборный пер., 5.
Будуров Ф. Р., ст. Железная.
Букин П., Садовая, 48.
Букрей, с. Зайцево.
Булапов А., Садовая, 150.
Булега Е. Ф., хут. Ореховатки.
Булюков Ф. Ф., Харьковская, 24.
Бураков, 1-ая Больничная, 1.
Бурлак Н. Д., ул. Свердлова, 29.
Буров С. И., Нижняя, 29.
Бурштейн А. М., пл. Свободы, 11.
Бутков В. Н., Райалександровск.
Бутков О. О., Райалександровск.
Бутович И. Г., Магистратская, 61
Бушейкин И. А., Гоголевская, 3.
Буфгар Ф. А., Константиновка.
Бухол С. С., хут. Новоколиновка.
Бычков, Александровская, 33.
Бычков С. В., Харьковская, 21.
Бычкова А. Д., Лермонтовская, 15.
Быкович Л. А., Магистратская, 41.

В.

Вал. К. К., Николай-Поле.
Валевский И. Д., пл. Свободы.
Варавицкий И. А., Харьковская, 46.
Вассерман И. И., 1-й Магистратский переулок, 17.
Васильев, село Луганское.
Васильченко И. Ф., Железнянский райисполком.
Васильев В. Р., Харьковская улица, 115.
Васильев М. К., Огородная ул., 40.
Васильев И. Т., Огородная ул., 40.
Васильев С. И., Магистратская, 39
Васильев С. А., Огородная, 25.
Васильев С. С., ул. К. Маркса, 15.
Васильев Ф., Магистратский переулок, 23.
Васильев, Рождественская, 58.
Васильевская Л. И., пл. Свободы, 7.
Васильченко А. В., ул. К. Маркса, 21.
Васильченко И. П., кол. Карловка.
Васильченко П. Ф., Украинбанк.
Васильченко С. С., ул. Маркса, 23
Васильченко Ф., Ростовская, 26.
Ваховский И. М., пл. Свободы, 10.
Ващенко С. Г., дер., Кременная.
Вайнштейн, Б.-Никольская, 18.
Вайнштейн П., Магистратская, 45.
Вайнышь Л., Александровская, 61.
Вдовиченко А., Садовая, 149.
Великородный П. И., Бирюковск., 35.
Вендеров Г. Д., Харьковская, 20.
Венсбейн Д. Г., Харьковская, 38.
Ветрицкая Т. И., пл. Свободы, 7.
Вершли С. М., Садовая, 35.
Веревка П. Д., дер. Рубежная.
Веремеев Л. А., Четвериковская, 16.
Верзунова П. Я., Щербиновский рудник.
Веримеева Н. Ф., с. Зайцево.
Вертюхов, Соборная, 15.
Веялко, Губ. зам. нач. снаб. при «ЧОН».
Вибрович, Харьковская, 46.
Вигдергауз Л. И., Харьковская, 44.
Вигонер У. Н., Харьковская, 24.
Видрович М. Б., Харьковская, 46.
Винер Л. Д., пл. Свободы, 15, Дружковка.
Винокур И. Д., ул. Энгельса, 78.
Вилинский, Украинбанк.
Виль В., Кочегарка.
Випик Ш. И., Харьковская.
Виткин Л. Ю., Магистратская, 49.
Витючин, Донбастой.
Вищецкий А. К., Садовая, 27.
Власов П. Д., Соборная, 33.
Власов У. Г. К. П.
Воеводин Я. И., 2-я Больничная, 61.
Волженко Н. И., Садовая, 64.
Волков И. В., Кузнечная, 38.
Волков Я. Д., Харьковская, 21.
Волкова А. К., Новая улица.
Волкова П., Александровская, 11.
Волкова Ф. Я., Кузнечная, 34.
Волкова Я. В., Мариупольская, 48.
Волковницкая А. П., Харьковская улица, 76.
Волобуев И., Александровская, 118.
Волобуев И. Д., Ревеньки.
Воловиков, Харьковская, 22.
Волошов К. П., Броуловка.
Волощенко Е. Г., Ольховатки.
Волынский, Харьковская, 24.
Волынский Я., Харьковская, 74.
Вольберг И. К., Харьковская, 98.
Вольберг М. И., Харьковская, 98.
Вольберг С. И., Харьковская, 98.
Вольберг С. М., Харьковская, 98.
Вольф Г. Г., ул. К. Маркса, 17.
Вольфовский Э. А., Магистрат., 10.
Воробьев Н. Д., Юзовка, 5 линия, 22.
Воробьевский, Владимирския, 59.
Воробьевский А. П., Владимирския улица, 59.
Воровицкий И. А., Харьковская, 46.
Воронежский Ф. П., Харьковская улица, 115.
Ворончук М. Ш., Харьковская, 131.
Востреллн А., Александровская, 100.
Востриков А., Екатеринославская, 3.
Востриков А. С., ул. Свердлова, 3.
Войтихова М. И., Садовая, 56.
Выбойщик Х. И., Рождественская улица, 60.
Вынтин, Харьковская, 27.
Выних Л. В., Садовая, 92.
Выпущенко И. И., 1-я Больничная улица, 45.
Вялый А. А., село Кадымо.
Вялый М. Н., село Кадымо.
Вялый Н. Н., село Кадымо.

Г.

Гавжеев Д., Александровская, 110.
Гавжеева С. Я., 2-я Больничная, 14.
Гаврилин Н., Харьковская, 84.
Гаврильченко, Александровская, 75.
Гаврусейко Е. М., Харьковская, 41.
Гаврусейко Н. М., Харьковская, 41.
Гаврусейко Н., Харьковская, 41.
Гавус Э. И., В.-Николаевская, 53.

Гаевский А. П., Соборная, 3.
Гаевский В., Александровская, 66.
Гаевский Н. С., Лермонтовская, 17.
Галилеев Е., Гоголевская, 7.
Галка А. А., с. Покровское, Рындинское О-во.
Галка Ф. К., с. Покровское, Рындинское О-во.
Галкин К. А., Владимирская, 39.
Галкин, Губсоюз.
Гальперин, Харьковская, 60.
Гамаюн Д. В., дер. Бандарная.
Гамдискин Р. Л., Харьковская, 2.
Гамольский Р. Г., Харьковская, 2.
Ганич, Б.-Николаевская, 1.
Ганус З. Д., Владимирская, 55.
Гапонов Т. Р., Брянзоевка.
Гаранин П. П., Владимирская, 57.
Гарбер И. И., Харьковская, 47.
Гарковцев М. Г., Соборная, 42.
Гарула А. Ф., с. Кадымо.
Гаусман Т. Н., Славянск.
Гайбашев Н. М., пл. Свободы, 7.
Гайворонский П. Н., с. Часов Яр.
Гайдученко У., Мариупольская, 40.
Геев, с. Зайцево.
Гемпель А. Ф., ул. К. Маркса, 16.
Генин И. М., Владимирская, 43.
Генкин, Лермонтовская, 4.
Гер, Ростовская, 2.
Герасименко И. Р., 1-я Больничная улица, 8.
Герасимова У. Т., Конная, 9.
Гердон, Четвериковская, 5.
Германов М. А., пл. Свободы, 7.
Герасимов А., Гоголевская, 35.
Геронниус Е. М., ул. Свердлова, 3.
Гершкович И. М., Лермонтовская, 21.
Гершман М. М., Четвериковская, 13.
Гершов З. С., Харьковская, 35.
Герчикова М. Е., пос. Дмитриевка.
Гецин Н. А., ст. Константиновка, пос. Дмитриевка.
Гейман З. А., 1-й Бахмутский переулок, 6.
Гейман И. З., 1-й Бахмутский переулок, 6.
Гилев, Госуд. рудник.
Гинкин С. М., Соборная, 43—45.
Гировка Ф. И., Харьковская ул., 76.
Гительмахер, Харьковская ул., 37.
Гиши В., Александровская, 75.
Гладилин А. В., Магистратская, 46.
Глезер А. И., Магистратская, 14.
Глещенко А., Гоголевская, 17.
Глейзер И. Л., ул. Свердлова, 3.
Глейзер И. Л., Харьковская.
Гликин М. М., Харьковская, 39.
Гликина М. М., Харьковская, 39.
Глинский Ф. К., Ново-Ивано-Павловское.
Глущенкова А. Е., 1-я Больничная улица, 83.
Глущенкова Г. Д., В.-Николаевская улица, 45.
Глущенкова Д. Д., В.-Николаевская улица, 45.
Глущенкова Д. А., В.-Николаевская улица, 45.
Глущенкова Т. П., В.-Николаевская улица, 45.
Глущенкова У. Д., В.-Николаевская улица, 45.
Глущенкова, Харьковская, 37.
Гмере А. П., Магистратская, 30.
Говжеев А., Александровская, 129.
Говзман И. М., Харьковская.
Говзман И. С., ст. Попасная.
Гогучкова, бывш. хут. Глявтиенко.
Годлова У. Ф., Соборная, 43—45.
Голдин Н. И., Щербиновский рудник.
Голедигтой А. М., Щербиновский рудник.
Голобердова М. М., Нижняя Базарная, 34.
Головинов Н. И., Харьковская, 44.
Головченко П. Н., дер. Калиново.
Голощаков, Харьковская, 24.
Голубница В., Харьковская, 24.
Голубницкий Д. С., Харьковская, 89.
Голубницкий С. В., Харьковская, 89.
Голубов А. Г. дер. Ивановка.
Голубов У. И., Константиновка.
Гольберг Б. С., Харьковская, 24.
Гольдберг М. Я., Екатеринославская улица, 20.
Гольберг М. Я., Екатеринославская улица, 18.
Гольдман Л. А., Магистратская, 35.
Гольштейн Е. И., Магистратская, 61.
Гомельский, ул. Свердлова, 23.
Гомольский Р. И., Харьковская, 2.
Гонт, Соборный пер., 10.
Гончаренко Н. И., Нижняя Базарная улица, 17.
Гончаров К. Т., ул. Маркса, 23.
Гончаров К. Ф., слоб. Карпова.
Гончаров Я. М., ул. Маркса, 19.
Гончаров Н. П., В.-Николаевская, 61
Гончаров П. А., В.-Николаевская, 61
Гончаров Е. П., В.-Николаевская, 61
Гончарова Л. П., В.-Николаевская, 61
Гончарова М. С., В.-Николаевская улица, 61.
Гончарова Н. П., В.-Николаевская улица, 61.
Гончарова П. П., В.-Николаевская улица, 61.
Гончарук А. А., Соборная, 43—45.
Горбакин К. Ф., Соборная, 10.
Горбатов Л. П., пл. Свободы, 10.
Горбачев, Владимирская, 11.
Горбиенко Д. И., с. Покровское.
Горбиенко Н., с. Шахово-Октябрево.
Горбулин И. М., Никитовка.
Горгуль С. М., Краматоровка.
Гордеев П. Д., Щербиновский рудн.
Гордиенко А. И., дер. Покровское.
Гордиенко А. О., Брянзовский поселок.
Гордиенко Г. И., Базарная, 20.
Гордиенко Д. Р., Базарная, 20.
Гордиенко И. Д., Базарная, 20.
Гордиенко Н. И., Базарная, 20.
Гордиенко Ф. И., Базарная 20.
Гордиенко, с. Покровское.
Гордин Ж. А., ул. Четверикова, 5.
Гординская Е. Ю., Владимирская, 10
Горелышов В. А., Пивоваренный завод.
Горей Э. В., Магистратский пер., 19.
Горлов А. Н., ул. Энгельса, 78.
Городничай Ф. Я., д. Большая Федоровка.
Горохов А. В., Соборная, 20.
Горохов А. Д., Харьковская, 24.
Горохов Т. В., Харьковская, 42.
Горохова В. Л., ул. К. Маркса, 22.
Горшкова, Рождественская, 33.
Госаптека № 8, ст. Никитовка.
Гохрон В. Е., ул. Свердлова, 3.
Гочев Ф., Александровская, 78.
Грехапонов, Донбастой.
Грибенюк А. П., Харьковская.
Грибунов В. Я., Соборная, 26.
Григоренко Г., Мариупольская, 41.
Григоров К. Г., Щербиновский рудник.
Гридчин А. Г., Владимирская, 10.
Гридчина С., Владимирская, 10.
Гриневич Н. Д., ул. Маркса, 12.
Гринько Д. Д., 2-я Больничная, 23
Гринберг И. Ц., Харьковская, 15.
Гринберг М.И., Соборная, 28.
Гринберг, Харьковская, 44.
Гринка В. И., Харьковская, 28.
Грищенко Н. В., Соборная, 10.
Грищенко П. А., Щербиновский рудн.
Грищин А. К., Владимирская, 31.
Грузский П. Д., С. Николаевка.
Груздов И. Ф., 1-я Больничная, 93.
Грунин Е. М., Соборная 43/45.
Грушин, Александровская, 30.
Груца А. М., Харьковская, 12.
Губотд. Химиков, Харьковская, 38.
Гулин Н. А., Харьковская, 76.
Гульбе М. Э., площ. Свободы, 7.
Гуляев С. Е., Звановка.
Гуницкий В. М., Мариупольская, 30.
Гунченко В. И., Голубовское, Ступки.
Гуранов Г., Александровская, 40.
Гуревич, ул. К. Маркса, 14.
Гуревич, Рождественская, 42.
Гуревич И. Л., Гоголевская, 2.
Гуревич Я. Д., ул. Свердлова, 23.
Гурин Х. Я., хут. Минковка.
Гурский Н. А., Нижняя, 3.
Гусев И. В., Магистратская, 63.
Гутин Д. В., Харьковская, 83.
Гутин Н. Б., пл. Свободы, 10.
Гутин Э. Л., Харьковская, 20.
Гутмин Л. С., Магистратская, 61.
Гутникова М. Ф., Соборная, 23.
Гучков, базар.
Гуйда В. Л., Выгодная, 13.

Д.

Давиденко, Четвериковская, 20.
Давидова В., Соборная, 22.
Давидова М. Е., Магистратская, 27.
Давыдов, В. Бирюковский пер., 19.
Давыдов П. К., Садовая, 64.
Далдар Д. К., Харьковская ул, 56,
Даниленко С. Г., ст. Железная.
Данилиной К. А., Рождественская улица, 56.
Данилов Б. А., Соборная, 10.
Данилов Б. Л., Соборная, 10.
Данилов Н., Мариупольская, 32.
Данилов С. Я., пос. Брянзовка.
Данилов, Штеровский Динамитный завод.
Данильченко А. З., ст. Ступки.
Данильченко И. Г., дер. Мыновка.
Данкевич М. Л., Гоголевский пер., 7.
Данцева М. М., Владимирская, 47.
Даценко Т. А., Рождественская, 58.
Дайнега С., село Звановка.
Двин М. Н., Харьковская, 30.
Дворкин Б. С., ул. Свердлова, 3.
Дворкин, пл. Свободы.
Дворкина П. В., пл. Свободы, 10.
Дворников П. И., Соборная, 7.
Деглин С. А., Харьковская, 41.
Дегтярев П. М., с. Покровское.
Дейл Л., Мариупольская, 43.
Дейно А. И., Садовая, 41.
Декалов, Лермонтовская, 20.
Делов И. П., Огородная, 17.
Делов П. Н., Огородная, 17.
Делова П. Н., Нижне-Николаевская улица, 17.
Делова П. Н., Огородная, 17.
Демиденко И. А., Лермонтовская, 13.
Денин Г. Ф., Николаевка.
Денисов И. М., Магистратская, 46.
Деньщик М. К., с. Луганское.
Деревянко М. Д., с. Кликовое.
Дерковский И. И., 1-ый Магистратский пер., 17.
Дерябин С. Л., Соборная, 18.
Дехтярев И. М., Владимирская, 20.
Дзюба К. А., с. Архангельское.
Дигенсков П. Ф., ул. Маркса, 12.
Диденко А. В., Щербиновский рудн.
Диденко Д., Садовая, 13.
Диканский М. И., пл. Свободы, 9.
Димиденко, Губстрах.
Дискин Ю. Б., Харьковская, 34.
Дмитриева Е. М., Харьковская, 107.
Дмитриева Ю. К., дер. Ступки.
Добрышкин Х. А., Харьковская, 30.
Добрович, пл. Свободы, 7.
Добруженский С. Я., Николаевская улица, 34.
Добруженский А. Я., Николаевская улица, 34.
Добрусин Л. А., Соборная, 38.
Добрушин Г., Соборная, 38.
Добрушин Х. А., Харьковская, 30.
Довгаль С. С., Харьковская, 47.
Догмаров Д. Е., Владимирская, 10.
Доденко, Соборный пер., 10.
Додин И. А., Магистатская, 40.
Додин Ш. А., Соборный пер., 10.
Долгин, У. Г. К. П.
Долговский И. А., Харьковская, 15.
Долинский, Театральный пер., 2.
Должанская Ф. П., Магистратская улица, 49.
Домбас С., Соборная, 27.
Домненко Д. И., Садовая, 33.
Дорошенко В. Е., с. Байрак.
Дорошевский П., Нью-йорк.
Доценко И. В., Нью-йорк.
Дошер Г., Харьковская.
Драбкин Ю. С., Харьковская, 44.
Драпкин И. М., Харьковская, 38.
Драч Н. А., Мариупольская, 27.
Дрилев Н. П., Субежная.
Дритмянтрем, Садовая, 21.
Дроб, Губсоцстрах.
Дробин А. С., Харьковская.
Дробышевское с-х. коон. т-во, Лиманский район, ст. Дружковка.
Дроздник, ст. Дружковка.
Дроздов А. Я., Соборная, 43—45.
Дроздов А. Я., Соборная, 43.
Дрокин, ст. Ступки.
Дронов Н. Н., Нижняя Базарная, 34.
Другинский А. А., Соборная, 43/45.
Дружковский рабочий кооператив, ст. Дружковка.
Друн, Мариупольская, 30.
Друп, Ф. Е., Михайловская, 7.
Друсянов В. К., Соборная, 9.
Друцкий И. И., Озерный пер., 7.
Друцкий И. П., Покровская, 6.
Дубижанский Н. Д., Ростовская улица, 1.
Дубижанский С. В., Ростовская улица, 1.
Дубинский И. Н., пл. Свободы, 10.
Дубов М. К., Владимирская, 55.
Дубровин А. И., ул. Маркса, 25.
Дубровский, Харьковская ул., 49.
Дудик И. П., Магистратская, 69.
Дудник М. В., ст. Попасная.
Дудкевич С. Д., Соборная, 12.
Дудников Г. С., Бутурлиновка.
Дунаева Д. Д., 1-ая Больничная, 50.
Дунич, Верхняя ул., 14.
Дурмушь С. Н., Владимирская, 10.
Дурнев И. Т., с. Делевка.
Дурнева Е. А., Харьковская, 131.
Дурнов Т. Н., Харьковская, 139.
Дудкина У. П., 1-ая Больничная, 52.
Дынина А. Д., Н. Николаевская, 48.
Дыянс, Губсоюз.
Дьяченко Б. Я., с. Калиново.
Дьяченко Л. А., Лермонтовская, 15.
Дьяченко Я. М., Харьковская, 24.

Е.

Евдокимов, Мариупольская, 2 Совбольница.
Евстрафиев, Б. Николаевская, 44.
Евсюков М. М., Соборная, 12.
Евсютин Г. Ф., ст. Никитовка, рудн. Хурсово.
Егнатенко П. И., 2 Выгодная, 17.
Егоров И. А., Садовая, 70.
Едгаров А. И., с. Веровка.
Едгарьянц К. Л., Харьковская, 48.
Езерец И. Х., пос. Дмитриевка.
Елисеев В. С., Садовая, 33.
Еленчик С. Т., Харьковская, 19.
Ена И. Д., дер. Покровское.
Епанчик С. А., Харьковская, 15.
Еремин Ф. Т., Лермонтовская, 17.
Еременко Ф. С., Никитовка.
Еренбург М. А., Евпаторийская, 2.
Ерещенко П. А., дер. Благодатная.
Еримов В. А., Магистратская, 61.
Ерицюхов Ф. Е., Садовая, 33.
Ермаков, Александровская, 95.
Ермаков М. К., Кондитерская фабр.
Ермолинский Н. П., Харьковская улица.
Ерошенко И., Садовая, 73.
Ершова З. С., Харьковская, 35.
Ершов И. К., 1-ая Больничная, 4.
Ершова Е. О., Манежная, 15.
Ефимов Н., Донбастой.
Ефимова П., Владимирская, 10.
Ефимцев И. А., Больничная, 42.
Ефимцев Н. И., Харьковская, 55.
Ефимцев Ф. А., 2-ой Бирюковский пер., 8.
Ефимцева И. М., у. Четверикова, 1.
Ефремов Ф. Н., ул. Маркса, 12.
Ещенко А. И., Огородняя, 31.
Ещенко В. Е., хут. Иваниград.
Ещенко Г. А., ул. Маркса, 14.
Ещенко И. К., Магистратская, 10.
Ещенко И. Я., Огородняя, 31.
Ещенко Н. В., Огородняя, 31.

Ж.

Жавжаров В., Щериновский рудн.
Жаркий П. А., Богдановка.
Жданов А., Садовая, 108.
Жданов И., Гоголевская, 16.
Жданов И. К., Рождественская, 30.
Железняк Ф. И., Горловка.
Женавин А. И., У. Г. К. П.
Жирнов, 2-ая Конная, 7.
Житков П. И., Рождественская, 6.
Житников И. А., 2-я Больничная, 41.
Жихорев Ф. П., Харьковская, 28.
Жодалов Т., Гоголевская, 3.
Жугин Н. Ф., Лермонтовская, 17.
Жук, дер. Троцкое.
Жуков Д. В., ст. Хонжопково.
Жуков П. В., ст. Ступки.
Жуков П. Ф., Магистратская, 60.
Жулева Е. В., Гончарная, 1.
Жульев С. П., Ревенецкий район.
Журавлев И. Д., ул. Маркса, 23.
Журавлев Ф. Д., д. Приволье.
Журсквян, Содовый завод, 13.

З.

Забивук П. Н., д. Червоневка.
Заборожняя П. С., Родионовка.
Забридский В., Качегарка.
Забродский В. С., Харьковская, 21.
Завада А., Соборная, 32.
Завистовский А. С., Нижняя Базарная, 38.
Завода А. Я., Соборная, 32.
Загребный А. Н., Иванодоровка.
Закаура Г. А., Харьковская, 44.
Закоможный Е. Р., Ростовская, 40.
Закревская М. З., Огородняя, 77.
Залесский И., пл. Свободы, 10.
Залогвин Н. П., 2-я Больничная, 31.
Замин, Губсоюз.
Замарг К., Бирюковский пер., 18.
Замин М. И., Алексеевская, 12.

Заморенов Ф. П., 1-й Магистратский пер., 17.
Запорожцев А. И., Раздоловка.
Запруйко Е. И., Набережная, 2.
Запруйко Н. А., Набережная, 2.
Запруйко П. Е., Набережная, 2.
Заславский А. М., Харьковская, 34.
Заславский М. И., Нижне-Николаевская, 65.
Засельский Я. М., 1-й Бахмутский пер., 6.
Засловский Р. Б., дер. Родионовка.
Заферман, Харьковская, 90.
Заферман Г. Е., Харьковская, 90.
Захарова М. И., Харьковская, 46.
Захорольская А. П., Огородная улица, 12.
Захарольский И. Г., Огородная улица, 12.
Захарченко Е. Л., Соборная, 43—45.
Захарьин Ф. С., Лермонтовская, 28.
Заярный В. Н., Б.-Николаевская.
Зайдлер А. М., Харьковская, 14.
Зайцев А. Г., ст. Попасная.
Зайцев В. С., Магистраторская, 34.
Зайцев Г. Т., Садовая, 276.
Зайцева М. А., Владимирская, 55.
Зайцева М. А., Огородная, 8.
Зайцева М. Н., Николаевка.
Зайцева Т. И., с. Кадым.
Зайченко П. И., с. Кадым.
Звонарев М. П., Садовая, 31.
Зеленин М. А., пл. Свободы, 7.
Зеленин Я. И., Благовещенская, 19.
Зеленин Я. И., ул. Маркса, 19.
Зеликман, Мариупольская, 20.
Зеликман Э. С., Харьковская, 39.
Зеликман Л. Л., Харьковская, 39.
Зейман, Исполком, финотдел.
Зильберберг Л., пл. Свободы, 10.
Зильберглейт П. Б., Магистратская улица, 14.
Зильберман И. Я., Соборная, 38.
Зима А. Н., Б.-Николаевская, 6.
Зима В. Л., Б.-Николаевская, 6.
Зима Д., Гончарная, 5.
Зима, Екатеринославская.
Зима М. С., Огородная ул., 10.
Зима П. А., Б.-Николаевская, 10.
Зима С. В., Михайловская, 6.
Зима Ф. А., ул. Свердлова, 31.
Зима Ф. С., Огородная, 10.
Зинковский И. Н., село Калиново.
Зинченко Ф. Г., Магистратская, 69.
Зинченко, Харьковская, 47
Зинченко Е. А., 1-я Больничная, 38.
Златкин Д. Е., Александровская, 12.
Златопольская С. Г., Харьковская улица, 44.
Зознич П. Г., Харьковская, 27.
Золенко Н. В., дер. Гаевка.
Золотарев, Четвериковская, 5.
Золотарев Л. Е., Четвериковская, 5.
Золотарев М. Я., Екатеринославская, 25.
Зубашев М. А., Владимирская, 33.
Зубенко А. П., Нижняя Базарная, 15.
Зубов А., Садовая, 121.
Зубов П. П., 1-я Больничная, 64.
Зубова У. П., Садовая, 127.
Зубцов Т. Е., Нижняя Базарная, 36.
Зудерьянц А. П., Харьковская, 48.
Зудерьянц М. Г., Харьковская, 48.
Зудерьянц О. П., Харьковская, 48.
Зузуля И. Г., 1-я Больничная, 55.
Зюбенко Т. Ф., Александровская волость.

И.

Иваненко Н. В., Магистратская, 61.
Иваненко П. И., дер. Раздоловка.
Иваненко, Магистратская, 31.
Иваницкий Г. А., Магистратская, 46.
Иванов, батальон «ЧОН'а».
Иванов, Б.-Николаевская, 11.
Иванов, Николаевская, 3.
Иванов, Рождественская, 58.
Иванов Г. И., Харьковская, 10.
Иванов Н., Александровская ,109.
Иванов Н. И., станция Железная, колония Монидовка.
Ивашов П. Д., хут. Демевка.
Ивенин С. М., ул. К. Маркса, 28.
Ивков, пос. Ново-Александров.
Ивлев З. В., завод Ковалевского.
Ивченко Я. Ф., 2-я Больничная, 17.
Игнатов, У. Г. К. П.
Избрек А. А., село Екатериновка.
Издишек И., Б.-Николаевская, 9.
Ильин И. Е., Магистратская, 61.
Ильинский П. Т., Лермонтовская, 18.
Ильяшевский А. И., Соборная, 28.
Иноземцев А. И., Ростовская, 15.
Ионанидзе Г. К., Северный пер., 5.
Исаков И., Соборная, 36.
Исаков И. Е., Соборная, 36.
Исиков Е. Е., Харьковская, 44.
Исиков И. Е., Соборная, 36.
Искра К. И., Лермонтовская, 21.
Искра П. А., Лермонтовская, 21.
Италов П., Садовая, 118.
Ищкович А. И., Харьковская, 64.
Ищенко А. У., Харьковская, 64.

К.

Кабанков Е. М., Мариупольская, 26.
Кабаченко П. М., Харьковская, 62.
Кавпат, Магистратская, 53.
Каганович, 1-я Бахмутская, 8.
Кагодина У. П., Садовый пер., 3.
Кагол Т. И., село Кодым.
Кадыш Я. Л., Рождественская ул.
Каем М. Д., Харьковская ул.,
Казакин Н., 1-ая Конная, 13.
Казакин Р. С., Мариупольская, 62.
Казакина Р. Л., Мариупольская, 62.
Казанков П. И., Железный район.
Казатин Л.С., Больничная ул., 1.
Казачев А. А., Шахово.
«Казбек», фруктов. магазин, Харьковская, 48.
Казаринов, Рождественская, 58.
Калашников И. И., ст. Никитовка.
Калашникова, Н., Соборная, 30.
Калинкин, Харьковская, 44.
Калюжный И. М., Хурсовр, рудник.
Каменецкий М. Х., Александровская улица, 20.
Каменецкий Р., Харьковская, 62.
Каменецкий Р. Х., Харьковская, 62.
Каменецкий С. А., Харьковская, 14.
Каменский А. С., ул. К. Маркса, 10.
Каменский В. Б., Юзовка.
Каневская, Садовая, 25.
Каноненко Т. С., ул. Свердлова, 29.
Катцынаг А. Я., 1-я Больничная, 6.
Каплан А. Е., Харьковская, 4.
Капман Л. М., Никитовка.
Каптуненко И. В., Крепостная, 1.
Капустин А. Н., Владимирская, 35.
Капшук В. П., 1-я Больничная, 51.
Карзина, Рождественская, 33.
Карзнер Е., Ростовский пер., 3.
Карзнер Ж. Е., Ростовский пер., 3.
Карзнер Д., Ростовский пер., 3.
Карзнер Д. А., Харьковская, 20.
Карзнер Л. Я., Ростовский пер., 3.
Карзнер Я. И., Ростовский пер., 3.
Каримов Г. Ю., Огородная, 8.
Каримова Х. И., Огородная, 8.
Каркис А. Я., Харьковская, 27
Карков Л. Я., Харьковская, 27.
Карлсон К. М., Харьковская, 27.
Карнеев К. А., Харьковская, 27.
Карпенко Н. М., Васильевка.
Карпихин П. П., Артемовский руд.
Карпунин М. Т., Владимирская, 31.
Картамышев, Губсоюз.
Карчагин Г. И., 1-я Больничная, 30.
Касинский Х. Г., Нижняя, 23.
Каспин И. В., Харьковская, 60.
Кастовский Б., Александровская, 42.
Касьянов Г. А., Соборная, 9.
Касьянов С. Т., хут. Чигори.
Катеринено Н. М., Широкая ул., 26.
Кау С. Р., пл. Свободы, 7.
Кауфман А. М ,Горловка, 9-я линия.
Кац З. Ю., Харьковская, 24
Кацман М. М., Никитовское ЕПО.
Качальницкая У. П., 2-я Больничная улица, 27.
Качурина З. А., Магистратская, 10.
Кесчетджян А. К., ул. К. Маркса, 20.
Кефорун Н., Александровская, 121.
Кехтенкова И. П., Огородная, 5.
Кивович П., Харьковская, 43.
Кизюро С., Садовая, 137.
Киментац В. В., Алексеевская, 3.
Киндюшенко А. С., Б.-Николаевская улица, 1.
Киндюшенко С. Д., Б.-Николаевская улица, 1.
Киреев М., пл. Свободы, 7.
Киржнер Д., Г. О. В. С. Г.
Кирзнер А. С., Соборная, 31.
Кириченко А. П., Лермонтовская, 21.
Кириченко И. П., пл. Свободы, 7.
Кириченко Н., Рождественская, 58.
Кириян, Тюремная, 8.
Кирнос А. И., у. Энгельса, 78.
Киселев В. И., Харьковская, 39.
Китайский Е. П., 1-я Больничная, 24.
Китонов И. Р., Соборная, 42.
Кихтенко И. Ф., Ростовская, 8.
Кихтенко К. И., Ростовская, 8.
Кихтенко М. И., Ростовская, 8.
Кихтенко Ф. И., Ростовская, 8.
Клевицкий В. И., Щербиновский рудник.
Клейменова Л. Я., Садовая, 58.
Клима К. И., Нижне-Базарная, 10.
Климанов И. А., Боково-Хрустальн. Рудо-Управление.
Клименко К. Д., Никитовка.
Климов Л., дер. Байрачек.
Климт А. В., ул. Свердлова, 7.
Климт Х. В., Екатеринославская, 7.
Клищев, Рождественская, 33.
Клок И. И., Владимирская, 29.
Клочан Г. К., Владимирская, 27.
Клирик И. М., Соборная, 12.
Коаначев, Лермонтовская, 1.
Кобылкин В. Г., Харьковская, 7.
Ковалев, хут. Плагово.
Ковалев И. М., Нижне-Базарная, 13.
Ковалев П. В., хут Глиптеевка.
Ковалев П. П., дер. Переездная.
Ковалев П. Т., Лермонтовская, 15.
Коваленко А. М., Бержовка.
Коваленко Г. А., Лермонтовская, 21.
Коваленко Е. П., Соборная, 4.
Коваленко М. В., Соборная, 4.
Коваленко Н. Ф., У. Г. К. П.
Ковалин М. М., Харьковская, 46.
Ковалинский И., Серебрянко.
Коваль М. И., 1-я Больничная, 49.
Ковальков И. И., Николаевская, 13.
Коверин Г., Харьковская.
Ковтуненко Е. Р., Владимирская, 43.
Ковтуненко И. В., Верхне-Николаевская, 105.
Ковтуненко И. Ф., Владимирская, 45.
Ковтунов Б. А., Харьковская, 42.
Ковтунова П. И., Владимирская, 10.
Ковтунова Ф., Владимирская, 10.
Коган, Мариупольская, 52.
Коган Н. Д., Нижняя Базарная, 21.
Коган Р. М., пл. Свободы, 14.
Коганова М. Ф., Нижняя Базарная улица, 11.
Кожевников В. М., Соборный переулок, 14.
Козик А. Р., Ростовская, 10.
Козлов П. Н., Харьковская, 39.
Козлов С. К., Харьковская, 7.
Козлова С. П., Харьковская, 7.
Козэдранов Г. М., Новословка.
Козырь Д. Г., ул. К. Маркса, 26.
Козюрова З. О., 1-я Больничная, 60.
Колесник Н. Х., Харьковская, 79.
Колесников В., Садовая, 137.
Колесников К. Ф., Владимирская улица, 55.
Колесникова Д. Н., Лермонтовская улица, 4.
Колесниченко А. И., Кузнечная, 46.
Колесниченко М. П., Кузнечная, 28.
Колтуненко Е. Ф., Владимирская улица, 45.
Коляда М. В., ст. Никитовка.
Колянченко А. И., Веролюбовка.
Комлыков, 3-я Райгородка.
Коммуны З., ст. Константиновка.
Комнецкий, Донбастой.
Компанийцев Г. Л., Владимирская улица, 10.
Конвизер М. Г., Харьковская, 27.
Кондратенко Н. С., Нижне-Базарная ул., 34.
Кондратьев Н. Н., Харьковская, 41.
Коневец А. Е., с. Байрак.
Коненко Н. Д., Щербиновский рудник.
Коник И. Я., дер. Большая Ильиновка.
Кононченко М. Ф., с. Покровское.
Копелева Х. Я., Харьковская, 20.
Коперов, Харьковская, 49.
Копиленко, Владимирская, 16
Копуев С. В., Набережная, 6.
Копытов А. П., Владимирская, 10.
Копытов В. Т., Харьковская, 46.
Корежов, Кочегарка.
Корзокова В. В., Садовая, 66.
Кориков, Харьковская, 17.
Корикова Е. П., дер. Переездная.
Корабель П. Я., ул. К. Маркса, 17.
Коробка Д. М., Ростовская, 11.
Коробко Д. П., Ростовская, 11.
Коробко Е. М., Ростовская, 11.
Корол Д. Н., хут. Чигори.
Королев Г. Г., Владимирская, 29.
Короленко С. Г., дер. Ново-Александровка.
Корона С. И., 1-я Больничная, 18.
Короткий М. З., Харьковская, 24.
Корохов М. Ф., ул. К. Маркса, 20.
Корсах К. И., Алексеевская, 9.
Корсунская Т. Х., Ростовский переулок, 3.
Корсунский Б. В., Ростовский переулок, 3.
Корочкин А. Т., Соборная, 10.
Корчин Е. К., Рождественская улица, 48.
Коряк И. Ф., 1-я Больничная, 59.
Косенко Ф. С., Магистратская, 46.
Косенко Ф. С., Украинбанк.
Косой М. А., ул. Четверикова, 13.
Костевич Ф. К., пл. Свободы, 10.
Костенкова, Мариупольская, 76.
Костин Г. С., Соборная, 20.
Костунова К. С., Подвальный переулок, 6.
Костюковский И С., Харьковская улица, 38.
Косьянов В. С., сел. Зайцево, ст. Никитовка.
Котков, Екатеринославская, 25.
Котляров Н. А., с. Пискуновка.
Котляров Ф., с. Пискуновка.
Котовчихин, У. Г. К. П.,
Коханек П. И., Щербиновский рудник, колбасное заведение.
Кочура А. С., Огородная ул., 23.
Кочура В. А., Огородная ул., 23.
Кочура Н., Мариупольская, 32.
Кочура С. В., с. Кобымо.
Кош, Харьковская, 27.
Койбаш А. Е., Харьковская, 24.
Койнаш М. М., Харьковская, 30.
Кравченко, Соборный пер., 15.
Кравченко И. В., с. Кодымо.
Кравченко М. Ф., с. Кодымо.
Кравченко Н. И., с. Родионовка.
Кравченко П. Е., хут. Елизаветполе.
Кравченко Ф. В., Нижняя ул., 42.
Кравченко Ф. И., с. Новоэкономическое.
Кравченко Ф. М., Узкий пер.
Кравченко Ф. П., дер. Васильевка.
Кравченко Т., дер. Родионовка.
Кравцев М. И., Мариупольская, 31.
Кравцов И., Садовая, 69.
Крамарев В., пл. Свободы, 7.
Краматорский рабочий кооператив, Железно-Дорожная улица.
Красинский С.,Мариупольская улица, 32.
Кранзман С. Р., Харьковская, 42.
Краснов Н. Н., Ростовский пер., 11.
Краснова А., Алексеевская, 6.
Краснова А. Н., Ростовский пер., 11.
Краснокутский Н. Г., Харьковская улица, 4.
Красноярый С. В., Родионовка.
Крахмальников М. М., Харьковская улица, 56.
Крашенко, Гоголевская, 29.
Крежоров, Покровская, 35.
Кретенко Ф., Харьковская ул., 109.
Кретлов А. А., Соборная, 33.
Крейнер М. И., Харьковская, 41.
Кривицкая Л. П., Харьковская, 40.
Кривошеев И. С., 1-я Больничная улица, 44.
Кривошеев И., Гоголевская, 53.
Кривошеева А. П., Еленовка.
Крижицкий А. И., Харьковская, 27.
Кристенко, 2-я Конная, 8.
Кристенко А. П., 2-я Конная, 8.
Кричевская А. О., Мариупольская улица, 22.
Кричевский, Харьковская, 60.
Кричевский Л. Б., ул. Свердлова, 16.
Круглик И. З., дер. Никаноровка.
Крук Г. И., Харьковская, 27.
Крупаткин К. М., Рождественская улица, 70.
Крутоверцева Е. Н., Больничная, 53.
Крутоверцев И. С., 1-я Больничная улица, 14.
Крывов И. Д., Магистратская, 61.
Крылов И. Н., пл. Свободы, 7.
Крюгер Г. О., Николаевская, 13.
Кубавский О., Б.-Николаевская, 41.
Кудель Н. В., Сергеевка.
Кудин Т. И., Магистратская, 41.
Кудлатый К. К., Николаевская, 9.
Кудряшов И. Н., Лермонтовская, 21.
Кузлин Т. И., ст. Амбрашевка.
Кузличев И., Садовая, 62.
Кузнецов В., дер. Зимовье.
Кузнецов В. Д., 1-й Базарный переулок.
Кузнецов З. А., Алексеевская, 7.
Кузнецов Н. И., Садовая, 48.
Кузнецов П. И., хут. Шевченко.
Кузнецова, Донбастой.
Кузнецова Н. С., Садовая, 58.

Кукленко В. В., д. Минковка.
Кулачко д. Климовка.
Кулешов А. П., Клиновский рудник.
Кулик А. М., Садовая, 43.
Кулгин А., Садовая, 43.
Кулишова М. М., 1-я Больничная, 81.
Кульбак, 1-я Больничная, 61.
Кульбака А. М., 1-я Больничная, 63.
Кульбака Г. М., 1-я Больничная, 87.
Кульбака П. Д., Садовая, 152.
Кульбаки М. А., 1-я Больничная, 61.
Кульбакина А. М., 1-я Больничная улица, 61.
Кульбакина П. Е., 1-я Больничная улица, 61.
Кульбан П., Садовая, 152.
Кульбек А. М., Больничная, 61.
Кунбакова З. Н., Больничная, 30.
Курдяева К. Г., Владимирская, 53.
Курилинко И. П., пос. Александровка.
Куринаров Т. М., Б.-Николаевская улица, 10.
Куринарова А. М., Б.-Николаевская улица ,10.
Куринарова В. И., Б.-Николаевская улица, 10.
Куриндик, Нижняя, 6.
Куринов Е. В., Кириловка.
Курийка М. Н., Магистратская, 26.
Куроняников, 2-я Конная улица.
Курцер А. М., Харьковская ул., 58.
Курцер Г. Ш., пл. Свободы, 15.
Курцер Ф. А., Соборная, 43—45.
Куслер И., Мариупольская, 38.
Кутеков П. Е., 1-я Больничная, 56.
Кутнев Г., Харьковская.
Куцаев Н., Мариупольская, 37.
Куцовалова М. С., 1-я Больничная улица, 62.
Кушнаренко П., Александровская улица, 74.
Кушнаренко К. И., с. Отрадовка.
Куян М. И., Ртутный рудник.
Кюппер Л. Э., ул. К. Маркса, 11.

Л.

Лавкер А. И., Харьковская, 108.
Лавкер И. Г., Харьковская, 108.
Лагарова А. Н., 2-я Больничная, 41.
Лагерь И. Е., Верхне-Николаевская улица, 27.
Лагерев С., Садовая, 115.
Ландиков Г. А., Ростовская, 10.
Лапкин З. З., Харьковская, 27.
Ланнин А. А., Харьковская, 44.
Ларьяновский Я., Харьковская, 24.
Лаубенко, Харьковская, 40.
Лайхтман Б. М., ул. Свердлова, 3.
Лайхтман Г. М., ул. Свердлова, 3.
Лебедь Г. Ф., хут. Екатерино-поле.
Лебедев К. А., У. Г. К. П.
Лебеденко, Харьковская, 67.
Лебеденев А. Н., дер. Анновка.
Леберский И. Х., пос. Горловка, Базарная пл.
Левандовский И. И., Соборная, 18.
Левин, Харьковская, 21.
Левин Б. С., Соборная, 18.
Левин И., Харьковская, 72.
Левин И. Б., 1-й Бахмутский переулок, 6.
Левин И. З., Соборная, 41.
Левин И. Л., Соборная, 29.
Левин М. Ш., Соборная, 29.
Левин М. И., Харьковская, 21.
Левни Я. Г., ул. Свердлова, 3.
Левинская Е., Харьковская, 86.
Левинский И. Н., Харьковская, 86.
Левинский И. Я., Харьковская, 21.
Левит И. С., Харьковская, 24.
Левитин Я. М., Харьковская, 42.
Левицкий Д. Я., Дружковка.
Левчук А. Л., Соборный пер., 1.
Левштейн А. М., Кочегарка.
Левштейн К. И., Харьковская улица, 60.
Левштейн Ю. Я., Харьковская улица, 60.
Легкая А., Садовая, 114.
Лезнер Д. И., пл. Свободы, 10.
Лельгант Д. М., ул. Свердлова, 3.
Ленксман И. Я., Екатериновка.
Лесниченко И. Т., Харьковская, 38.
Лех, Соборный пер., 1.
Лехненко П. М., с. Зайцево.
Лехненко Я. Т., с. Зайцево.
Лещенко П. С., В.-Николаевская, 81.
Лещенко П. С., Верхняя, 38.
Лейбин И. А., Магистратская, 34.
Либерман И. Б., Благовещенская улица, 11.
Ливандовский И. И., Соборная, 18.
Ливанова Ю. Г., Магистратская, 65.
Ливитин А., пл. Свободы, 7.
Ливитин Р. Л., Харьковская ул., 64.
Ливщиц В. А., Рождественская, 40.
Ливщиц З. Х., Харьковская, 41.
Ливщиц И. Я., Харьковская улица.
Ливщиц Х. Л., Нижняя, 7.
Ликин И. И., Владимирская, 39.
Лиманский П. Г., сел. Кривые Луки.
Линовецкий И. М., ул. К. Маркса, 10.
Липович, пл. Свободы, 10.
Липович З. Л., пл. Свободы, 10.
Лисицын Б. М., Магистратская, 46.
Литвинов И. Г., Щербиновский рудник.
Литвинов И. Д., Бахокрком.
Литвинова Е. Ф., г. Славянск.
Литовкин А. И., Владимирская, 55.
Лихобабин, Ангарная, 17.
Лихушин А. И., Харьковская, 21.
Лишпаев Н., Гоголевская, 14.
Лобачев К. А., пл. Свободы, 7.
Лобеева, Губсоюз.
Лобода Г., Харьковская.
Логвиненко Е. М., Константиновка.
Логинов А. Ф., Владимирская, 49.
Логунов Я. А., Лермонтовская, 6.
Лозин А. Г., Магистратская, 53.
Лозина К. Н., Магистратская, 50.
Лозовая Е. А., Магистратская, 11.
Лозовой Ф. А., Гоголевская, 27.
Локшин М. О., Щербиновский рудник.
Локшин Н. А., Харьковская, 35.
Ломан М. И., Садовая, 56.
Лопата Н., село Переездная, Верхняя, 3.
Лосев М. Л., Соборная, 30.
Лоцов М. С., Рождественская, 64.
Лощин А. В., Ртутный рудник.
Лоштаков Л. И., Соборная, 38.
Лук'янепко В. К., хут. Скилевое.
Лукьянов А. П., Огородная ул., 35.
Лукьянова В. М., Огородная ул., 35.
Лучпкан Ж. К., ул. К. Маркса, 24.
Лысенко А. И., с. Зайцево.
Львов З. И., Харьковская, 42.
Львова А. К., 2-я Больничная, 53.
Львова Е. Я., Харьковская, 43.
Львова М. П., Садовая ул., 166.
Любченко С. М., Нижне-Покровская улица, 33.
Ляшко А. П., В.-Николаевская улица, 46.
Ляшко Д. П., В.-Николаевская улица, 46.
Ляшко И. П., Соборная, 29.
Ляшко Н. П., В.-Николаевская, 46.
Ляшко П. А., В.-Николаевская, 46.
Ляшко П. П., В.-Николаевская, 46.
Ляшко У. П., В.-Николаевская, 46.
Лупко Ф. Г., В.-Николаевская, 46.
Лященко А. И., Харьковская, 10.
Лященко П. И., Магистратская, 23.
Лященко П. П., Харьковская, 82.

М.

Магидон М., Соборная, 41.
Мадлов Н., Садовая, 106.
Мажаева А. Ф., Соборная, 24.
Мажников Г. С., ул. К. Маркса, 19.
Маитлевич Е., пл. Свободы, 7.
Макогон Г., Александровская, 75.
Макогон С., Гоголевская, 8.
Маканин Я., Александровская, 131.
Макогон И. М., Донбастой.
Макагон Н., Александровская, 71.
Макогон Т. Ф., Заречная, 44.ч
Максименко А. И., с. Звановка.
Максименко Ф. С, д. Новозвоновка.
Максимов В. Т., Владимирская, 55.
Максимов И. З., хут. Дмитриевка.
Максимова А. К., пос. Горловка.
Макыченко Ф. Т., ул. К. Маркса, 21.
Макаров А., Харьковская, 15.
Малапура С. Я., с. Карловка.
Малинский Д. А., улица Четвериков, 13.
Малковский, Екатеринославская, 2.
Малоброцкий А. С., Никитовка.
Мамин И. И., Соборная, 10.
Мамурьянц О. Б., Харьковская, 48.
Манастырский М. И., Соборная, 21.
Мангак Н. С., Лермонтовская, 25.
Маневич А. Л., Харьковская, 28.
Мануков А. В., ул. К. Маркса, 15.
Мануйлов П. Т., Магистратская, 63.
Манченко, Владимирская станица.
Маньков Л. Б., Екатеринославская улица, 23.
Марголин, ул. Свердлова, 16.
Марголин М. И., Харьковская, 55.
Марголин М. О., Соборная, 41.
Марканянц М., Харьковская, 2.
Марков Х. И., угол Харьковской и Николаевской.
Маркова, Г. О. В. С. Г.
Маркович Я. М., Харьковская, 16.
Маркузе П. М., Северный пер., 5.
Мартос Ю., Северный пер., 5.
Мартыненко П. М., Заярная Грища.
Мартынов И. Ф., Хлебопродукт.
Мартынова Е., Владимирская, 10.
Марушов, Дружковка.
Маршак А. А., Харьковская, 28.
Маршал С. Н., Константиновка.
Марьенко Н. М., Звановка.
Масловский, Харьковская, 38.
Масловский И. Н., Харьковская, 38.
Матвеев, Андреево - Васильевский поселок.
Матвеев, Магистратская, 34.
Матвеев А. М., Огородная ул., 33.
Матвеев Г., дер. Трудоля.
Матвеев Е. П., Огородная ул., 33.
Матвеев М. Ф., Огородная ул., 33
Матвеев Ф. М., Огородная ул., 33.
Матвеев А. С., Огородная, 10.
Матвеева А. П., ул. К. Маркса, 11.
Матвеева Г. М., Огородная, 33.
Матвеева Е. И., Огородная, 33.
Матвеева М. Ф., Нижне-Огородная улица, 33.
Матвеенко В. А., Красное Село.
Матвеенко А. Т., Голубовские ступки.
Матвеенко Г. И., Харьковская улица, 10.
Матюшина М. Ф., Лермонтовская, 17
Матяш Н. М., пл. Свободы, 7.
Мацко А. А., хут. Ново-Калиновский.
Маяковский В. А., Магистратская улица, 35.
Маяковский В., Украинбанк.
Маяцкий Д. Г. ,Харьковская, 4.
Медведев И. А., пл. Свободы, 14.
Медведовский М. И., Алексеевская улица, 9.
Меерович А. Е., В.-Николаевская улица, 47.
Меерович В. М., В.-Николаевская улица, 47.
Меерович Г. М., В.-Николаевская улица, 47.
Меерович М. М., В.-Николаевская улица, 47.
Меерович Р. Г., В.-Николаевская улица, 47.
Меерович Р. М., В.-Николаевская улица, 47.
Меерсон А. А., Харьковская, 39.
Меерсон Л. А., Константиновка.
Межанский М. А., Харьковская, 39.
Межанский М. А., Харьковская, 39.
Межанский С. М., Рождественская улица, 72.
Мезенцев И. Ф., 1-я Больничная, 6.
Мелания М. К., Вал, № 20.
Мелещев, Рождественская, 42.
Мелихов Е., Нелеповка.
Мельнбард, Владимирская, 81.
Мельник А. Г., пл. Свободы, 14.
Мельников П. Я., Дружковка, Почтовая, 9.
Мендельсон Д. С., Рождественская улица, 72.
Ментгер И. Г., ул. К. Маркса, 11.
Мепябло В. А., с. Покровское.
Меренский З. Я., Садовая, 54.
Меркович Л. М., Харьковская, 16.
Мешов, Губсоюз.
Мейрович А. Л., Екатеринославская улица, 18.
Мигрин, Губземуправление.
Мизелина Г. О. В. С. Г.
Милокостов И. Ф., ст. Рубежная.
Минайкин Г., Харьковская улица.
Миницкий Н. Я., Соборная, 16.
Минкин М. Я., Харьковская, 16.
Миньков М. Б., ул. Свердлова, 23.
Миренский З. Я., Харьковская, 76.
Мироненко И., Садовая, 106.
Мироненко Т. Ф., Харьковская, 39.
Миронов Е., Садовая, 149.
Мирошниченко, Б.-Николаевская, 44.
Мирошниченко В. Г., Садовая, 29
Мирошниченко Г. А., село Покровское.
Мирошниченко И. З., Магистратская улица, 61.
Мирошниченко Т. П., ст. Дружковка.
Мирошниченко Т. Т., д. Николаевка.
Мирошниченко Ф. И., 13 рота.
Мирошниченко Ф. М., Миньковка.
Мирошниченко Я. Л., с. Покровское.
Мирошниченкова Н. П., Рождественская, 4.
Миф П. А., Владимирская, 10.
Михайленко М. К., Владимирская улица, 47.
Михайлец А. А., Чистяково.
Михайлов А. А., Харьковская, 48.
Михайлов В., Мариупольская, 60.
Михайлов П. В., Мариупольская, 60.
Михайловский В. В., Никитовка.
Мингик И. С., Никитовка.
Михлин Л. З., Никитовка.
Михненко Д. А., Садовая, 50.
Мишенко А., Мариупольская, 50.
Мишин, Губсоюз.
Мищенко М. С., Харьковская, 39.
Мова М., Садовая, 66.
Могилев О. Б., Грушино.
Могилин Д. А., Соборная, 20.
Могучий К. Ф., Садовая, 31.
Мозговой И., Садовая, 110.
Моисеев, Владимирская, 41.
Моисеева, Екатеринославская, 10.
Моисеева В. А., Огородняя, 27.
Моисеева А. А., Огородняя, 27.
Моисеенко А. Л., Александровская улица, 17.
Моисеенко Г. В., дер. Андреевка.
Моисеенко Г. Л., дер. Андреевка.
Молдавский Л. М., Харьковская, 27.
Молодецкий С. Ф., 1-й Магистратский пер.
Молодецкий Ф. Г., Бакалейная торговля, Магистратская, 11.
Молодожен Ф. Ф., с. Троицкое.
Молотков Л. Ф., Владимирская, 57.
Монастырский М. З., Благовещенская, 14.
Монастырский М. Л., Соборная, 21.
Монастырский М. С., ул. Маркса, 14.
Монастырский Р. С., ул. Маркса, 14.
Монин Л., пл. Свободы, 7.
Моношков, Казарная, 7.
Моняков И. М., Харьковская, 19.
Мордхилевич Г. Л., Харьковская улица, 108.
Мордхилевич И. Л., Харьковская улица, 108.
Мордхилевич М. Л., Харьковская улица, 108.
Морипский, Соборная, 63.
Морозов, Магистратская, 14.
Морозов С. Е., Никитовка.
Мосин И. С., Харьковская, 10.
Мосин М. П., Харьковская, 21.
Москалев А. С., Магистратская, 41.
Москаленко А. Г., Садовая, 35.
Москаленко К. Г., Садовая, 35.
Мошинов С., Садовая, 23.
Мошков Е. М., Магистратская, 61.
Музыкантов И. П., Магистратская улица, 34.
Музыпа, пл. Свободы.
Муклинов С. Х., Огородная ул., 8.
Муратов И., Александровская, 76.
Муратов И. И. Горлавка.
Муратов М. М., хут. Муратовой.
Муратовское «Е.П.О.», село Муратово.
Мурский И. К., Владимирская, 10.
Мустенко, ул. Маркса, 14.
Мусящиков, Губсоюз.
Мусящиков З. В., Лермонтовская улица, 17.
Мутлин Ф. Д., с. Зайцево.
Мухин П. П., Никитовка.
Мышкин А. К., Садовая, 43.
Мышькова М. К., Кузнечная, 14.

Н.

Набатов Я. Б., Николаевская, 41.
Нага Н. С., пос. Дмитриевка.
Нагарянский, дер. Кабак, Лиманск. Округа.
Нагорная, Александровская, 33.
Нагорный Е. Ф., село Покровское.
Нагорный К. Т., с. Ревеньки.
Нагорный Р. С., с. Покровское.
Нагорская Р., Магистратская, 22.
Нагорский С. В., Хацапетовка.
Нагрудный Т. А., с. Покровское.
Назаренко А. С., пос. Горловка.
Назаренко П. Н., Дружковка, Славянская ул., 30.
Нарбатович, Володарский рудник.
Наринский А. Г., Харьковская, 115.
Наринский И. М., Харьковская, 78.
Нахимзон Е., Гоголевская, 8.
Найденова М. С., Владимирская улица, 29.
Наймарк Я. К., ул. Свердлова, 3.
Недзон В. М., Харьковская, 47.
Недоспелов Я. А., Харьковская, 55.

Нежиховский Г. Б., Харьковская, 21.
Некмодов П. Д., пл. Свободы, 7.
Нековалев, ул. Соборная, 12.
Немежанский М. А., улица Свердлова, 6.
Немировский С. И., Харьковская улица, 19.
Непон Е. С., Владимирская, 10.
Неслиха Ф. А., с. Покровское.
Нессель Р., Соборная, 22.
Нестеренко В. Ф., Садовая, 29.
Нехамкин, Харьковская, 98.
Нехельсон М. И., пл. Свободы, 10.
Нечипоренко Н. П., 1-я Больничная улица, 95.
Никитин А. К., ул. Маркса, 22.
Никитина М. С., Щербиновский рудник.
Никитчнко М. Д., У. Г. К. П.
Никифоров Г. Е., В. Николаевская улица, 12.
Никифоров Е.М., В. Николаевская улица, 12.
Никифоров И., В. Николаевская улица, 12.
Никифоров С. В., Харьковская, 115.
Никифорова Д. Н., ул. Маркса, 17.
Никишов А. Я., Владимирская, 10.
Никишова К. Ф., Владимирская, 10.
Николаев В. П., Владимирская, 53.
Николаев С. К., Харьковская, 46.
Никольский И. И., Харьковская, 43.
Никеришь Ф. А., с. Покровское.
Новиков А. В., Харьковская, 19.
Новиков Г. В., Владимирская, 55.
Новиков И. Г., 1-я Больничная, 45.
Новиков И. М., В. Николаевская, 59.
Новиков М. М., В. Николаевская, 59.
Новиков М. П., В. Николаевская, 59.
Новиков С. И., Лермонтовская, 25.
Новикова А. В., Лермонтовская, 21.
Новикова В., Лермонтовская, 25.
Новикова К. П., Соборная, 38.
Новикова М. А., Владимирская, 55.
Новикова М. Р., Трансмиттон, Харьковская, 39.
Новикова У. М., В. Николаевская, 59.
Новодрон В. М., Радионовский Сельсовет.
Нодельман И. З., Ст. Константиновка, пос. Дмитриевка.
Ноздрева М. Г., Соборная, 18.
Ноль И. С., Щербиновский рудник.
Норинский В. М., Магистратская, 49.
Носатов А. П., Колония Николай-Поле.
Носачева, Б. Николаевская, 44.
Носиков Я. А., Соборная, 10.
Ноткин А. Д., Гоголевская, 4.
Ноткин Б. Н., пл. Свободы, 10.
Ноткин Г. П., Ст. Попасная.
Нойда Т. Г., Гоголевская, 19.
Нойкарк, Губсоюз.
Нужная О. Н., ул. Свердлова, 20.
Нужный, Екатеринославская, 26.

О.

Овсей, Садовая ул., 116.
Овчаренко А., Бирюковский пер., 27.
Овчинников А. А., ул. Свердлова, 18.
Озеров А. П., Лермонтовская, 25.
Озеров Г. Н., Харьковская, 28.
Олейников А. Ф., с. Радионовка.
Ольховая, Качегарка.
Ольховая К., Соборная, 45.
Ольховый Б., Соборная, 45.
Омельянович К. А., 1-я Больничная улица, 57.
Опрешов П., Садовая, 174.
Орел П. П., пос. Приятная Долина.
Орзулов С. Е., Банрацкий рудник.
Орла К. Ф., Харьковская, 47.
Орлов В. В., Щербиновский рудн.
Орлов В. М., Харьковская, 27.
Орлов Е. В., Б. Николаевская, 4.
Орлов Е. П., Б. Николаевская, 4.
Орлов М. Е., дер. Переездная.
Осевр З. Ф., Гоголевская, 6.
Осипенко А. Е., Ростовская ул., 23.
Осипенко В. Е., Ростовская ул., 23.
Осипенко Е. А., Ростовская ул., 17.
Осипенко Т. Е., Ростовская ул., 23.
Остафьев И., Щербиновский рудн.
Остовецкий В И., село Кодымо.
Остолопов, Садовая, 12.
Острин С. И., Соборная, 31.
Островская Е. И., Рождественская улица, 6.
Остроухов Г., Харьковская улица.
Остроушко И. Д., Собрная, 36.
Очитковский А. М., Харьковская, 42.
Очкур, дер. Клиповое.
Очкуров Н., Магистратская, 20.

П.

Павленко Ф. Г., Соборная, 10.
Павлов А. Н., с. Покровское.
Павлов Г. М., Огородняя, 43.
Павлов М. И., Харьковская, 27.
Павлов П. И., ул. Маркса, 11.
Падалко Г. Н., Соборная, 20.
Палант С. А., Харьковская, 55.
Палашников Т. Е., Соборная, 30.
Палий Д. С., Лермонтовская, 6.
Пальчик М. А., Садовая, 43.
Паневкин Г. И., Верх. Николаевская.
Паньков С. С., Ст. Никитовка.
Панов Н. А., Алексеевская, 7.
Панфилов М. К., хут. Волченский.
Паперный А. С., Тюремная, 8.
Паперный Э. С., Качегарка.
Парамонов А. И., Александровская вол.
Парпоров М. Л., Дружковка, Сочневская, 41.
Пархоменко М., Лермонтовская, 6.
Пасмуров И. М., Алексеевская, 7.
Пастернак, Харьковская, 72.
Пахомов А. Ф., Никитовка.
Пахомов И. З., с. Зайцево.
Пахомов С. Я., ул. Свердлова, 7.
Пачипцов, Донбастой.
Пащенко П. Е., Садовая, 27б.
Пащенко С. Г., сел. Покровское.
Пащенко С. Д., Владимирская, 10.
Пелих П. И., Екатериновка.
Пелюгин В. И., Магистратская, 18.
Пелюгин И. С., Магистратская, 18.
Пенкул Г. А., Владимирская, 59.
Пенькова А. К., Ртутный рудник.
Перевалов В. И., Садовая, 70.
Перельман Д., Харьковская, 58.
Перепелатин И. П., Бреховка.
Перопелица П. А., с. Звановка.
Пересечанский А. В., с. Байрак.
Перли И. М., Харьковская, 55.
Перская Б. Л., Харьковская, 84.
Перская Р. Г., Харьковская, 84.
Перская С. Г. Харьковская, 84.
Перский Г. И., Харьковская, 84.
Перцович М. Б., Нижн. Базар.
Песин К. М., Владимирская, 20.
Петренко Г. Д., дер. Машновка.
Петрин П. С., Рождественская, 76.
Петров А. И., Магистратская, 61.
Петров П. П., село Кадымо.
Петров С., Гоголевская, 18.
Петрова М., Владимирская, 10.
Петровский Ф. Г., Харьковская, 47.
Петромай Т. П., пос. Ново-Александровск.
Печерский, 1-я Магистратская, 17.
Пиборенко, Н. Базарная ул.
Пилашан, Екатеринославская, 20.
Пилипчат А., Садовая, 120.
Пилипчатин Е. Н., Харьковская, 96.
Пилипчатин И. Ф., Харьковская, 85.
Пилипчатин М. Г., Харьковская, 94.
Пилипчатина А. Д., Харьковская улица, 96.
Пилипчатина Е. А., Харьковская улица, 85.
Пилипчатина М. Е., Харьковская улица, 94.
Пилюнишь Н. Д., угол Харьковск. и Лермонтов.
Пинко И. Т., Харьковская, 59.
Пинчук Г. М., Садовая, 48.
Пипенко М. Н., д. Григорьевка.
Пипко Ц. М., Нижняя ул., 32.
Писанная М. А., Кузнечная, 26.
Писанный И. П., Кузнечная, 54.
Писаревский М. Н., Харьковская улица, 107.
Писарченко И. М., с. Привольное.
Писмяницкий Л. С., Благовещенская улица, 11.
Пителовский А., Александровская улица, 40.
Пителовский М., Александровская улица, 38.
Питнявка С. Я., 1-я Больничная, 12.
Пихарев М. Д., ул. Маркса, 16.
Пичахчи А. С., Садовая, 43.
Платоненко М. Е., хут. Воскресенский.
Плотке Р. Д., ул. Маркса, 11.
Плотников П. С., Магистратская, 41.
Плувинский А. И., Николаевская улица, 28.
Побегайло А. Г., Харьковская, 88.
Побегайло В. И., Харьковская, 88.
Побегайлова Е. П., Ростовская, 15.
Повалко О., Садовая, 91.
Погорелов М. К., ул. Маркса, 16.
Погребняк Ф. Ф., Мариупольская улица, 66.
Подгаевский Л. А., Соборная, 11.
Поддубный Т. М., Садовая, 37.
Подкопаев И. Н., Владимирская, 14.
Подольный С. Г., Соборная, 12.
Подойников П., Садовая, 36.
Подойников П. П., Соборная, 36.
Поздняков Ф. Н., хут. Делеевка.
Позни, У. Г. К. П.
Покрасов Н. З., Свердлова, 3.
Покровский Харьковская, 36.
Полкопин Д. Р., Садовая, 42.
Полкотин Д. К., Садовая, 42.
Полозов, Украинбанк.
Полтавец, Ст. Ступки.
Полтавская М. П., Харьковская, 83.
Полупанов, Магистратская, 61.
Полуфин И. П., Харьковская, 47.
Полухин, Екатеринославская, 20.
Поляк И. И., Харьковская, 39.
Поляк И. П., Магистратская, 61.
Поляков Г. А., Харьковская, 30.
Поляков Д. М., Садовая, 68.
Поляков И. В., Садовая, 28.
Поляков И. И., Харьковская, 24.
Полянский В. И., Харьковская, 9.
Кирпичный завод.
Полянчук С. А., Ст. Чистяково, Кап. шахта 1.
Померанц А. Б., Николаевская, 28.
Пономарев Е., дер. Ямполь.
Пономаренко М. Г., Рождественская улица, 58.
Попазов П. П., посел. Никитовка.
Попов Е. М., Северный пер., 2.
Попов И. К., Харьковская, 64.
Попов Н. Ф., У. Г. К. П.
Попов П. А., Мариупольская, 29.
Попова А. А., Огородняя, 1.
Попова А. М., Северный пер., 2.
Попова М. А., ул. Маркса, 11.
Поповский А. С., хут. Зайцева.
Порождинский Н. Л., ул. Энгельса, 76.
Портной А. Т., хут. Нелеповка.
Постовой Г. П., село Кадыма.
Постырнак М. А., Нижняя, 27.
Поташенко Е., Садовая, 112.
Потачинский, Соборная, 25.
Потатурка К. П., Щербиновка.
Потемкин В. П., Садовая, 60.
Потемкина Н. П., ул. Маркса, 11.
Потрисов, Юзинская, 3.
Потросова Н. С., 2-я Заводская, 15.
Потужный П. И., Ступки.
Потужный Т. И., с. Ивановка.
Поченцов В. А., Лермонтовская, 19.
Поченцова М. И., ул. К. Маркса, 22.
Почина И., Мариупольская, 52.
Пойденко Я. А., Магистратская, 10.
Прагер П. И., Владимирская, 10.
Прес-Айзин В. И., У. Г. К. П.
Привалихин, Дружковка.
Привалихин С. Д., хут. Пробуждение.
Прилуков Д. Д., Николаевская, 28.
Притяшкин Н. А., Екатеринославская ул., 4.
Приходько Н., Александровская, 98.
Приходько Н. Ф., Харьковская, 137.
Приходько Ф., Харьковская, 135.
Приходько Ф., Садовая, 118.
Проворный Ф. Е., хут. Нелеповка.
Проков И. О., Никитовка.
Прокопенко М. Д., с. Покровское.
Прокопич, Нижняя, 12.
Прокопов Е. С., Делеевка.
Проходченко Т. С., д. Ивановка.
Прохоров, Лермонтовский пер., 1.
Прохоров, Ростовская, 5.
Прошин М. А., Магистратская, 10.
Пружинин О. И., Мариупольская, 3.
Пружинина Р. Б., Харьковская, 59.
Прусакова Н. В., Верхн, 87.
Прусский А Л., с. Верхний Бахонир.
Пряхин Ф. А., Владимирская, 10.
Пряхина Е. А., Владимирская, 10.
Псахье М. И., Рождественская, 10.
Птицына С. О., Харьковская, 83.
Пузанов Т. Г., д. Курдюмовка.
Пузанова С. И., с. Богдановка.
Пузик П. С., Серебрянка.
Пукян В. А., Соборная, 3.
Пустовит Н. Т., ул. Маркса, 25.
Пустовит Н. Т., Хлебопродукт.
Путенко П. Я., Един. Сапожн. мастерск., Щербиновка.
Пучков Г. И., д. Каменская.
Пушкаренко Е. Ф., Новомарьевка.
Пушкаренко И. К., Харьковская, 141.
Пушкаренко К. И., Харьковская, 141.
Пчелкина, Александровская, 58.
Пыжев И. И., село Зайцево.

Р.

Рабченко С. М., Узкий пер., 12.
Рабикова Х. А., Харьковская, 14.
Рабинович, Харьковская, 79.
Рабинович Б. Ш., Харьковская, 64.
Рабинович И. И., Нижн. Базарная, 10.
Рабинович И. М., Магистратская, 55.
Рабинович М. О., Нижн. Базарная, 10.
Рабинович С. О., Нижн. Базарная, 10.
Рабинович Я. А., Харьковская, 14.
Равич-Щербо Е. А., Губнаробраз.
Рагуза, Владимирская, 57.
Рагуза В. В., Владимирская, 57.
Радковский И. И., д. Переездная.
Радченко С. В., Огородная, 1.
Ракин Т. А., Огородная, 28.
Ракитина А. И., Огородная, 28.
Ракитина А. Ф., Огородная, 28.
Ракитина П. А., Огородная, 28.
Ракитский М. З., Кирилловский п., 34.
Рассоха А. Р., с. Троицкое.
Рассоха Л. Я., с. Троицкое.
Раскашинский, Украинбанк.
Ратенфельд Д. М., Александровская ул., 38.
Ратниченко В. Т., 1-я Магистратский пер., 38.
Рафаильский А. Д., Соборная, 15.
Рахлин П. А., Александровская, 38.
Рацибарженский, У. Г К. П.
Рачков Г. И., Харьковская, 19.
Рашашкевич, Соборная, 51.
Райзин, пос. Николаевский.
Рвачев С. Р., Северный пер., 2
Рвачева А. Н., Северный пер., 2.
Рвачева Е. М., Восточный пер., 15.
Рвачева Е. Р., Северный пер., 2.
Рева И. Я., с. Дробышево.
Рева Н. В., с. Дробышево.
Резкина, Харьковская, 29.
Резников С., Нижняя, 55.
Резницкая А. Л., Харьковская, 24.
Рекст К. И., Магистратская, 63.
Ременников А. Д., ул. Свердлова, 16.
Ременников А. Д., Екатеринославская ул., 16.
Ременников М. Г., ул. Свердлова, 16.
Ремественская Ц. М., Харьковская, 41.
Ремпель А. А., Дружковка, колония Кондратьевка.
Ренке В., пл. Свободы, 7.
Рескин, ул. Четверикова, 5.
Рехмицкая Е. Ф., Магистратская, 20.
Решетник З., Мариупольская, 48.
Решетников В. Г., 1-я Больничная, 67.
Решетникова А. И., Магистратская, 65.
Решетняк И. Н., с. Федоровка.
Рейд С. Б., Харьковская, 59.
Рейтер Л. И., Харьковская, 46.
Ржашкевич И., Харьковская, 51.
Рибинский, село Серебрянское.
Риндя П. Т., Южная долина, Камышовского округа.
Рис А., Магистратская, 45.
Рисенберг Л. Ш., Харьковская, 28.
Рифман И. А., Кожевенная торговля.
Рифман С. А., Заготовочная мастерск.
Рифман И. А., Рожрественская, 46.
Робер Р. Б., Харьковская, 24.
Рогаленко А. Я., Ступки.
Рогозин Л. З., ст. Никитовка.
Розенберг И. Л., Харьковская, 62.
Роземфлан Е., Мариупольская, 52.
Розенфельд Д., Качегарка.
Розенфельд П., Екатеринославская,29.
Розин, пл. Свободы, 10.
Розин И. М., Щедриневский рудник.
Роман Ю. Ф., Ростовская, 21.
Романенко А. И., Огородная, 41.
Романенко Б. И., Огородная, 41.
Романенко В. М., Северный пер., 6.
Романенко К. М., Ростовская, 12.
Романенко П. В., Северный пер., 6.
Романенко Х. В., Северный пер., 6.
Романов Я. П., Лермонтовская, 27.
Ромашевский З., Харьковская.
Ромашевский П. А., Садовая, 31.
Роменская К. И., Соборная, 45—43.
Роменская Ф. Н., Огородная, 6.
Роменский Н. Д., Огородная, 6.
Роменский П. П., село Поповка, Лиманский район.
Роменский Ф., Деревня Поповка, Лиманский район.
Ротенберг Б. Б., Ул. Свердлова, 3.
Ротенберг И. С., Харьковская, 70.
Ротенберг М. И., Садовая, 58.
Ротенфельдт С. М., с. Константиновка.

Рохлин М. М., Рождественская, 12.
Рубанович М. А., Рождественская,64.
Рубенчик И. М., Харьковская, 24.
Рублевский Г. Е., ул. К. Маркса, 12.
Рублевский Т. А., Верхне-Николаевск. 39.
Рубинк, Магистрацкая, 10.
Рубинович М. Х., Нижняя Базарн., 11.
Рубцева А. Д., 2-я Конная ул., 7.
Рубченко Д. Е., Нижняя, 31.
Рудаков Б. Л., Магистрацкая, 61.
Руденко Е., Садовая, 168.
Руденко И. Е., Заярная ул.
Руденко И. К., Харьковская, 27.
Рудзянский И. В., Магистрацкая, 46.
Рудников Л. Т., село Триполье.
Рудь С. А., ст. «Яма», С. Д. Кашенск. профшкола.
Рунге З. А., Б.-Николаевская, 36.
Рушенко Ф., Садовая, 174.
Рыбин А. В., Хлебопродукт.
Рыбин И. С., Щербиновский рудник.
Рыбников С. Ф., Магистрацкая, 69.
Рыпков А. И., Магдолиновка.
Рыпков С. А., Зайцево.
Рыкит, Кочегарка.
Рыклин М. П., Магистрацкая, 69.
Рыльцев М. К., Огородная, 8.
Рыльцева А. Б., Огородная, 8.
Рыльцев А. Ф., 1-я Больничная, 54.
Рынко И. О., с. Красковеевка.
Рюп А. И., Соборная, 3.
Рябенко П. В., ст. Никитовка, с. Зайцево.
Рябченко Г. М., дер. Новомарьевка.
Рязников, дер. Рязниково.

С.

Саблина Е. С., Харьковская, 14.
Савелев В. Г., Соборная, 25.
Савишкин К. О., ст. Горловка.
Сагайдак А. И., ул. Свердлова, 31.
Садовский С. М., Харьковская, 42.
Саксон, Харьковская, 21.
Саксонов Г. М., Харьковская, 21.
Саленко Н., Александровская, 84.
Самисько П. Н., село Зайцево.
Самороков А. П., с. Железное.
Самахвалов Н. М., с. Луганское.
Самохин, Розенск.
Самуйлович, Бахокрком.
Сандомирский, Г. О. В. С. Г.
Саньков А. А., Гончарная, 1.
Сапожников С. М., ст. Никитовка.
Сарбаев А. Ф., Магистратская, 21.
Саркис'янц И. Т., Горловка, базарная площадь.
Сасин З., Харьковская, 72.
Сафорянц К. П., Никитовка.
Сафронов А. М., Соборная, 23.
Свердлова Т. М., Кирилловская, 22.
Свердлова Т. С., Кирилловская, 22.
Свердлова Ф. К., Владимирская, 19.
Свидинский И. П., Екатеринославская, 4.
Свирский Г. Х., Соборная, 17.
Свищ И. Л., Магистратская, 67.
Севериков С. Д., с. Зайцево.
Севрук А. А., Харьковская, 30.
Севрюков Т. Я., Магистратская, 69.
Седаш С. П., Диконовка.
Сезоненко К. Ф., хут. Прыстин.
Селезнов, Донбасстп.
Селезнев Ф. Е., 1-я Больничная, 79.
Селин А., Гоголевская, 21.
Селитский, Харьковская, 83.
Селитский Ф. В., Харьковская, 30.
Селещ Я., Александровская, 86.
Сельманов Екатеринославская, 9.
Семенихин Е. И., Харьковская, 90.
Семенов А. С., Харьковская, 106.
Семенов П. В., Владимирская, 47.
Семенов А. А., Нижн. Базарная, 16.
Семенова Л. Т., Харьковская, 106.
Семейкин Д. Я., ст. Никитовка.
Семейкин М. Ф., Владимирская, 55.
Семикин И. И., Харьковская, 115.
Семиряд А. А., Рождественская, 34.
Семченко М. Г., Губсоюз.
Сендеров З., Мариупольская, 31.
Сентиков, с. Дебальцево.
Сергунин, Садовая, 12.
Серенко А. К., Лиманский Райиспол.
Сержанов С. Т., Харьковская, 27.
Сиваретов, Г. О. В. С. Г.
Сивохин Е. М., Владимирская, 57.
Сигаев П. М., Магистратская, 51.
Сигалов З. И., Магистратская, 49.
Сигалов Н. С., Горловка.
Сидаш А., ст. Ступки.
Сидельникова, Александровская, 53.
Сидоренко А. Д., Б.-Николаевская, 58.
Сидоренко В. И., Зайцево.
Сидоренко В. С., Николаевская, 58.
Сидоренко И., Александровская, 83.
Сидоренко Н. И., Васильевка.
Сидоренко С. С., Б.-Николаевская, 59.
Сидоренко С. С., Верхне-Николаевская, 48.
Сидорович, Нижне-Николаевская, 58.
Сикерков И., Соборная, 47.
Сикирков И. Г., Соборная, 47.
Сикиркович И. Г., Соборная, 47.
Симкина А. А., Лермонтовская, 17.
Симоненко, дер. Черноус.
Симонов Н. Ф., Кривая Лука, ст. Лиман.
Сингурский Л. М., ул. Свердлова, 16.
Синельников А. Н., с. Покровское.
Синица Т. И., село Байрак.
Синяк Г. А., пос. Лиман.
Сипылицкая П. П., Ростовская, 14.
Сириков А. Г., Харьковская, 79.
Сиров У. М., 2-я Больничная, 21.
Скасобников Д. И., 2-я Больничная, 15
Скиба А. Е., Харьковская, 28.
Скиба Б. М., с. Байрак.
Скиба Г. В., село Зайцево.
Скиба Л. С., Чистяково.
Скиба Н. И., дер. Веселая.
Скиба Ф. В., село Зайцево.
Скилиотин В. В., Садовая, 58.
Скляренко И. П., с. Зайцево.
Скоба К. М., 2-я Больничная, 36.
Скоблякова А., Гоголевская, 45.
Скорик Д. А., село Луганское.
Скориков К. М., Соборная, 17.
Скоробогатов, Александровская, 44.
Скрыпник Е. Н., Соборный пер., 12.
Славенко, Алексеевская, 3.
Славин А. В., 1-й Магистратский переулок, 16.
Славин А. В., 1-й Магистратский переулок, 16.
Слесаров А. М., Харьковская, 142.
Слесарев И. М., 1-я Больничная, 63.
Словутский И. А., Благовещенская, 25
Слонионский Е.Ш., Нижняя ул., 11.
Слуцкая А. С., Садовая, 68.
Слуцкий М. Я., Харьковская, 41.
Слущая С., Мариупольская, 42.
Слюсарев В. Ф., Харьковская, 56.
Смазной Д. Г., Соборная, 21.
Смазной К. К., В.-Николаевская, 14.
Смазный Г. Г., 1-я Больничная, 26.
Смельницкий М. Н., Харьковская, 27.
Омидович М. В., У. Г. Н. И.
Смикалин П., Мариупольская, 36.
Смиреномудренский А. Н., Харьковская, 24.
Смирнов А., Губсоюз.
Смирнов, Штаб батальона, «ЧОН».
Смоляницкий В. Е., ст. Никитовка.
Смолянский Н. С., Лермонтовская, 19.
Смянова Н. И., Соборная, 18.
Собачкин В. М., кол. Ньюповка.
Соболев А. П., Харьковская, 76.
Соболев В. А., Садовая, 66.
Сокол И. Б., Харьковская, 43.
Соколов В. В., Харьковская, 34.
Соколов С. Г., д. Петровка.
Соколов С Л., Садовая, 54.
Сокольский Е. Н., Харьковская, 38.
Соловьев К. А., Соборная, 30.
Соловьев П. М., Харьковская, 39.
Сологуб Д. И., дер. Лиман.
Солодкин М. С., ст. Очеретино.
Соломахо В. С., Харьковская, 107.
Соломовий Б. Я., Садовая, 64.
Соломонович Я. М., Екатеринославская, 19.
Сомсин И. Т., 1-й Бахмутский пер., 1.
Сорокин Н. И., Садовая, 64.
Сорокина Р. Р., Александровская, 99.
Сорочкин С. С., Александровская, 60.
Сошкин, ул. Четверикова, 5.
Спивак С. А., Рождественская, 11.
Спиритус, Соборный пер., 20.

Ссудо-Сберегательное Т-во кустарных ремесленников, Харьковская, 55.

Ставин И. Д., Владимирская, 33.
Старков Е., д. Божедаровка.
Старожило А., Варваровка.
Стеблин-Каменский Б. Е., Магистратская, 41.
Стебляк Р. Е., Нижне-Базарная, 29.
Стельмашенко, Губсоюз.
Степанов, Харьковская, 148.
Степанов В. П., Харьковская, 19.
Степанов Г. И., Владимирская, 10.
Степанов Л. С., Губсоюз.
Степанов С. А., Владимирская, 53.
Степанова Е. А., Владимирская, 10.
Степаненко Л. И., Ново-Александр.
Степаненко П. Ф., 1-я Больничная,30.
Степанченко, хут. Гейдин.
Степанченко Б. М., Нью-Йорк.
Степанченко В. М., Ньюнорк.
Степанченко В. М., Ньюнорк.
Степченко А., ул. К. Маркса, 12.
Степька Д. В., Щербиновский рудн.
Стефанов Н. И., Огородная, 8.
Стеценко П. В., Магистратская, 69.
Столицкий М. Р., Соборная, 19.
Столицкий Р. М., Соборная, 19.
Столицкий Х. М., Соборная, 19.
Столовая Укр. Красн. Креста, площ. Свободы, 10.
Стоменко П. И., хут. Ореховотка.
Стоменко Ф. С., с. Покровское.
Стояновская, Б.-Николаевская, 5.
Стояновский Л. З., Четвериковая, 15,
Стрелкин Г. В., Магистратская, 69.
Стынге К. Ф., ул. К. Маркса, 18.
Субботин Н. Т., Соборная, 30.
Сулименко, Украинбанк.
Сулименко Е. Г., 2-я Больничная, 39.
Сулин И. А., Соборный пер., 14.
Сундуков Ф. В., Магистратская, 49.
Супка В. Е., село Железное, почтовое отделение Ньюнорк.
Супонин А. Л., хут. Клиново.
Сурат Д. В., Нижняя, 38.
Сурвилло А. В., Огородная, 12.
Сурвилло С. А., Огородная, 12.
Сухаренко Г. В., Харьковская, 5.
Сушко А. Д., Н.-Николаевская, 27.
Сушко Д. П., Н.-Николаевская, 27.
Сытник И. М., Покровский пер., 5.
Сытник И .К., дер. Гаевка.
Сытник И. П., с. Шахово.
Сытник П. И., Покровский пер., 5.
Сычев, Магистратская, 18.

Т.

Таган В. В., Васильполе.
Тамеж А. М., Харьковская, 27.
Тарарык К. Г., дер. Хаципетовка.
Тарасенко, Александровская, 39.
Тарбов М. С., Харьковская, ул.
Татарько, Садовая, 15.
Татосов, Екатерининская, 4.
Т-во Коп. Шабелика, Краматорская.
Тегетянц К. Г., Калиновск. рудник.
Теленко Я., Садовая, 138.
Теменицкий И. С., ул. Свердлова, 16.
Тенцов М. Г., ул. Свердлова, 3.
Теплов И., Белец-Гора.
Тер.-Степанова Ю. Г., пос. Гришино.
Терещенко А. К., Александровская волость.
Терещенко И. М., Огородная, 59.
Тесленко Я. В., Верхне-Николаевская, 74.
Тесленкова О., Вал, 6.
Тесля А., Владимирская, 10.
Тиослич Ф. Т., Рождественская, 38.
Тиманенко, Магистратская, 12.
Тимофеев А., Огородная, 14.
Тимофеев Г. И., Рождественская, 72.
Тимофеев С. И., Ростовский пер., 1.
Тимофеева Д. С., Ростовский пер., 1.
Тимофеева Е. М., Огородная, 14.
Тимофеева О.К., Ростовский пер., 1.
Тимофеева Ф., Огородная, 14.
Тивспольский И. Я., Гоголевская, 4.
Тисов В. М., Нижне-Базарная, 21.
Тиценко А. И., Магистратская, 69.
Тиценко П. Я., Кожевенная, 10.
Ткаченко А. Н., ул. Свердлова, 21.
Ткаченко А. П., дер. Приволье.
Ткаченко А. П., с. Клиновое.
Ткаченко Г. А., Мариупольская, 96.
Ткаченко И., Александровская, 101.
Ткаченко И. С., 2-я Больничная, 31.
Тк ченко П. И., дер. Новомарьевка.
Ткаченко С. И., Ростовская, 2.
Ткаченко Ф. Ф., Ростовская, 2.
Ткаченко Я. П., село Клиновое.
Токарев П. И., Гончарная, 4.
Токарев К. С., Соборная, 43—45.
Токарев К. Я., Гончарная, 6.
Толбина Н., Александровская, 57.
Толчинский М. В., ул. Свердлова, 7.
Топчий Ф. В., с. Покровское.
Тордов, Кочегарка.
Трауткин А. П., Харьковская, 4.
Трегубов И. Л., Четвериковская, 15.
Трембач Д. М., Садовая, 17.
Трофимов, Губсоюз.
Троцкий А. М., Садовая, 68.
Трояк В. В., Богдановка.
Троянов Ф. П., Богдановка.
Труд артель «Рекорд», Харьковская, 48.
Труд артель «Свой труд», Харьковская, 2.
Труд артель «Труженик», Базарная пл., 4.
Трудфанов Г. М., Владимирская, 49.
Трущ И. П., Соборная, 23.
Тубатов Н. П., дер. Александро-Полонская.
Тубишлаких, Харьковская37.
Тульчинская, С. Н., Харьковская, 92.
Тумин М. А., Соборная, 38.
Тутов Г. И., ст. Никитовка.
Тхориков С. К., Владимирская, 47.
Тыченко И. И., 2-я Больничная, 43.
Тюленев М. А., Садовая, 54.
Тюнина Ф. Т., 1-я Больничная, 48.
Тютюников А. Д., Екатеринославск.,4.
Тютюнов И. Д., хут. Нелеповка.

У.

Ульченко С., Александровская, 71.
Уманский, Владимирская, 10.
Уманский Н. В., Соборная, 29.
Уминский Т. И., Лермонтовская, 17.
Усачев С. И., ул. Энгельса, 66.
Усенко А. П., Кладбищенский пер., 8.
Усенко Д., Кладбищенский пер., 8.
Усенко Е., 1-я Заводская, 45.
Усенко И., Кладбищенский пер., 8.
Усенко И. Т., 1-я Заводская.
Усенко М. Н., Кладбищенский пер., 8.
Усенко П., Кладбищенский пер., 8.
Усенко П. А., У. Г. К. П.
Усенко Ф. Н., 2-я Заводская.
Уфиченко М., Горловка.
Ушаков А. А., ул. К. Маркса, 25.

Ф.

Фабрикант Я. В., Мариупольская, 9.
Фадеев З. И., Харьковская ул.
Фанкепу С. А., Харьковская, 47.
Фарбер М. Л., Александровская, 20.
Фарбер Р. О., Харьковская, 41.
Фапзулин Н., Харьковская, 56.
Файн А. И., Харьковская, 20.
Файнер М. Л., 1-й Бахмутский пер., 6.
Файнштейн А. Я., ул. Свердлова, 3.
Файнштейн М. Я., Екатеринославская, 3.
Февильман И., Харьковская, 70.
Федоринина А. С., Б.-Николаевск.,19.
Федоров А. Г., Харьковская, 137.
Федорова И. И., В.-Николаевская, 3.
Федорова М. Н., Магистратская, 32.
Федорченко М. Л., хут. Безкровный.
Федоснева А., В.-Николаевская, 4.
Федосов К. Д., Общ. Губ. Коллегия.
Федосев, Кочегарка.
Федосеев С. Я., ул. Свердлова, 20.
Федотов Ф. Е., Соборная, 28.
Федченко Н. И., пос. Дмитриевский.
Фельдман Б. А., Харьковская, 10.
Фермалов, Мариупольская, 38.
Фершалов И. Е., Харьковская, 72.
Ферьев М. Л., с. Байрак.
Фесак А. Н., Соборная 43—45.
Фесенко, Харьковская, 60.
Фесенко Л. Ф., хут. Ново-Михайловский.
Филаретов С. А., Харьковская, 37.
Филатов К. Г., д. Горловка.
Филипенко, хут. Васильев.
Филипенко В. А., Харьковская, 70.
Филипенко Д. И., с. Серебрянка.
Филова Е. П., Ростовская, 13.
Филонов А. Н., Казен. Андреевск. участок.
Филь Г. Н., Соборная, 27.
Финтиктиков П. С., Алексеевская, 5.
Фисин, У. Г. К. П.
Фиск И. Д., Гоголевская, 6.
Фишин, Кочегарка.
Фоменко, Волостная, 25.
Фоменко А. И., Магистратская, 18.
Фоменков, Харьковская, 83.
Французов Л. Б., Николаевская, 28.
Французов М. Б., Николаевская, 28.
Французов Я. Г., Рождественская, 14.
Френкель А. А., Соборная, 45.
Френкель Л. И., Гоголевская, 9.
Френкель М. Н., Харьковская, 16.
Фрейденов, Магистратская, 11.
Фрейдкин П., Харьковская, 74.

Фрейдман Л. Г., Соборная, 15.
Фрейлихер К. Д., Харьковская, 24.
Фрейман А. А., Харьковская, 55.
Фрейфельт, Часовой переулок.
Фридкин, Харьковская, 24.
Фридланд Г. И., ул. Свердлова, 16.
Фридман А. М., Александровская, 62.
Фридман Д. Н., Рождественская, 70.
Фрост В. И., хут. Мерика.
Фукс С. Б., Четвериковая, 20.

Х.

Хавин З. Е., Покровская, 5.
Хавин З. И., Покровский пер., 5.
Хавина Э. М., Покровский пер., 5.
Хаджикова М. Д., ул. Энгельса, 66.
Хаимович, Гоголевская, 26.
Халабуда, Рождественская, 78.
Халин Х. А., ул. Свердлова, 3.
Халянин, Губсоюз.
Ханин З. М., Харьковская, 44.
Ханин К. М., Енакиево.
Харичев Е. П., Привокзальная, 3.
Харлац Г. А., 2-й Четвериковский пер., 3.
Харнавской С. В., Щербиновский рудник.
Харченко А. И., В.-Николаевская, 43.
Харченко А. И., Соборная, 7.
Харченко Г. И., В.-Николаевская, 43.
Харченко Е. В., В.-Николаевская, 43.
Харченко З. В., Владимирская, 10.
Харьковский У. Н., Соборная, 7.
Хастович И. С., Харьковская, 59.
Хатунцев К. Я., Алексеевская, 7.
Хайкин А., Мариупольская, 20.
Хайкин А. Я., Мариупольская, 20.
Хайкин Б. В., Николаевская, 28.
Хайкин М. И., Харьковская, 30.
Хвастовицкий М., с. Кадымо.
Хенкин М. И., Соборная, 3.
Хесин Х. М., Харьковская, 58.
Хмалевский, Кочегарка.
Хмелевский А. Ф., Харьковская, 24.
Хмельницкий Р. А., Александровская ул., 49.
Ходос Х. М., Харьковская, 21.
Ходус Г. Е., пос. Дмитриевка.
Ходько С. Д., Сев. Рудник.
Холин С. М., Садовая, 54.
Хорендинова М., Мариупольская, 45.
Хорошухин И. А., Ростовская, 10.
Хорошухина Б. Г., Ростовская, 10.
Хотинский, Магистратская, 18.
Хохотва А. С., Гришинский район.
Храковский, ст. Дебальцево.
Христенко В. П., Конная, 12.
Хромыхин П., Щербиновские рудники.
Хряпин Г. И., Харьковская, 38.

Ц.

Цареваев Ф. Н., Соборный пер., 22.
Цербаев А., Магистратская, 38.
Цербул Б. И., Харьковская, 27.
Цевин Е. А., Магистратская, 18.
Циганов М. И., пл. Свободы, 14.
Цилевич И. М., Рождественская, 24.
Циммерман А. С., ул. Маркса, 23.
Цирульников Ю. С., ул. Маркса, 23.
Цугубин, Александровская, 31.
Цуклина, Донбасспой.
Цыганов, ул. Энгельса, 78.
Цыганов М. И., Лермонтовская, 29.
Цыганкова П. Л., Щербиновский рудник.
Цыганкова И. М., Гоголевская, 7.
Цыпин В. М., Харьковская, 58.
Цыпин М. Ш., Покровская, 22.

Ч.

Чалый Л. В., Архангельск, Бахмутск. район.
Чаускин Н. Б., с. Никитовка.
Чайко П. М., Соборная, 47.
Чевелева М. Н., пос. Горловка.
Чепа К. А., ст. Хацапетовка.
Червонный Ф. Ф., Лермонтовская, 15.
Черевань А. Д., с. Привольное.
Череватов М. Г., Лермонтовская, 21.
Чередниченко С. Г., Соборная, 11.
Череповский П. Ф., д. Черненовка.
Черкасская, Кочегарка.
Черкасский М. В., Рождественская ул., 80.
Черкасский Т. Г., Рождественская, 80.
Черкасов А. Г., Владимирская, 10.
Черкасов Е. С., с. Байрак.
Черкасова У. М., Калиновский рудник.
Чернецкий Ф. П., Екатерино-Алексеевка.
Чернецов М. М., Николаевская, 13.
Черненко Б. Г., Харьковская, 16.
Чернец Д. А., Благовещенский, 3.
Черникова М. С., Щербиновский рудник.
Черний У. И., Николаевская, 46.
Чернов Н. В., Магистратская, 20.
Черноиваненко А. П., Гоголевская ул., 49.
Чернолуцкий А. А., пл. Свободы, 7.
Черномордик И. А., Харьковская, 59.
Чернышев, Тюремная, 9.
Чернышев А. И., с. Покровское.
Чернышев И. М., с. Покровское.
Чернышев, Харьковская, 56.
Чернышев И. С., с. Зайцево.
Чернышев Н. Н., Гончарный пер., 3.
Черный, Донбастой.
Черный С. С., Садовая, 27б.
Черняевская Д. Л., Константиновка.
Черняевская Е. М., Волостная, 21.
Черняевская М. Ф., Садовая, 66.
Черняевский, Донбастой.
Черняевский, Екатерининская, 13.
Черняевский И. С., Харьковская, 48.
Черняев Г., Харьковская, 48.
Черняев К. П., Харьковская, 121.
Черняк С., Гоголевская, 32.
Черняков И. А., 2-я Больничная, 20.
Чертков А. Б., Рождественская, 6.
Чертков Ф., Ростовская, 24.
Черткова А. С., Михайловский пер., 3.
Четвериков С. И., Магистратская, 65.
Четверикова А., Магистратская, 65.
Четверикова А. И., Магистратская, 65.
Чехватый Т. А., Брянзовский рудник.
Чехлань М. М., ст. Бандышево.
Чиганенко К. В., Владимирская, 53.
Чикириков П. Н., Магистратская, 69.
Чикулов С. Х., Магистратская, 69.
Чистоклетов, Нижне-Базарная.
Чистоклетов Ф., Нижне-Базарная, 9.
Чмакин В. А., 1-я Больничная, 10.
Чмырев М. А., с. Покровское.
Чугуненко Н. Г., Украинбанк.
Чугуненко Н. И., Харьковская, 106.
Чугуненко Т. Т., Харьковская, 106.
Чугунин С., Донбастой.
Чулаков В. А., Александровская, 24.
Чумаков А. А., Покровская пл., 8.
Чуиаков, Бахмут. Украинбанк.
Чунырь Г. Д., хут. Щербиновка.
Чуйко А. М., дер. Николаевка.

Ш.

Шаадзизов М., Магистратская, 7.
Шаазизов У., Магистратская, 30.
Шалдун С. Д., пл. Свободы, 7.
Шаленко Е. В., пл. Свободы, 7.
Шалофанов В., Садовая, 66.
Шамаев Е. А., Огородная, 8.
Шапаренко А. И., Соборная, 36.
Шапиро, Соборная, 31.
Шапиро А. Б., Нижняя, 34.
Шапиро Г. Я., Магистратский пер., 22.
Шапиро Н. М., Соборная, 31.
Шапиро Ф. Л., Харьковская, 28.
Шаповалов, Александровская, 30.
Шаповалова М. Г., 2-я Больничная ул., 37.
Шаповалова П. Г., 2-я Больничная ул., 4.
Шаптана Ф. Т., с. Мылковка.
Шарвер Я. П., Северный пер., 5.
Шарников А. М., У. Г. К. П.
Шаскин Т. М., сл. Диконская.
Шатковский, Лермонтовская, 20.
Шафаровский Я. Ф., Харьковская, 39.
Шварц, Качегарка.
Шварц Ф. А., Харьковская, 12.
Шварцкая С. Т., Магистратская, 18.
Шварцштейн Ф. А., Мариупольская ул., 30.
Шевченко, 2-я Конная, 44.
Шевченко А. И., Бахокрком.
Шевченко А. И., Садовая, 50.
Шевченко А. Я., 2-я Заводская, 43.
Шевченко Е. И., 2-я Заводская, 43.
Шевченко И. И., 2-я Заводская, 43.
Шевченко П. И., ул. Маркса, 7.
Шевченко Т. Е., Николаевская, 10.
Шегал И. Н., ул. Маркса, 10.
Шевуд П. В., Магистратская, 46.
Шентяблина А. В., Нижне-Базарная ул., 38.
Шепеленко А. В., с. Ходымо.
Шепубский Б. Н., Харьковская, 28.
Шетваренко А. И., Соборная, 26.
Шеховцов М. И., Александровская, 73.
Шехтман С. М., Харьковская, 4.
Шейко Б. И., Харьковская, 41.
Шейко Г. И., Харьковская, 41.
Шейкоглеб П., ул. Маркса ,18.
Шивцов И. Н., 1-я Больничная, 34.
Шилов А. А., Харьковская, 41.
Шипер М. П., 1-я Магистратский пер.
Шипер Х. В., пл. Свободы, 10.
Ширай П. А., Соборная, 27.
Ширин К. Л., Магистратская, 63.
Шистко А. Д., Соборная, 16.
Шишкин Н., Соборная, 25.
Шишко А. Н., Огородная, 12.
Шишко Д. Ф., Огородная, 12.
Шишко К. Н., Огородная, 12.
Шишко О. П., Огородная, 12.
Шиняков П. С., Харьковская, 106.
Шиян С., Преображенское.
Шиянов Ф. И., Харьковская, 104.
Шиянова Е. И., Харьковская, 104.
Шиянова М. И., Харьковская, 104.
Шиянова И. К., Харьковская, 104.
Школьников Е. М., ст. Чистяковская.
Школьников П., Харьковская, 30.
Шкумат Ф. Т., хут. Ольховский.
Шлейхер Т. П., Дикановка.
Шляховская А. И., Ростовская, 1.
Шляховский А. Е., Ростовская, 1.
Шляхта Г. Т., Харьковская, 89.
Шматко А. К., с. Троицкое.
Шмидт Г. А., Соборная, 45.
Шмидт Х. Ф., Соборная, 45.
Шмукловский Г. Н., Харьковская, 27.
Шмульман М. О., Ростовский пер., 3.
Шмунк И. П., Владимирская, 10.
Шнеер С. М., Харьковская, 14.
Шнейдер А. Д., Харьковская, 62.
Шнейдер А. П., Магистратская, 64.
Шнейдер А. П., Магистратская, 69.
Шнейдер П. Г., Харьковская, 62.
Шнейдерович М. М., Соборная, 43—45.
Шольта В. И., Соборная, 17.
Шор Т. М., Магистратская, 49.
Шоривов, Магистратская, 30.
Шории С., Александровская, 84.
Шойхет Л. И., Садовая, 27б.
Шпак Н. С., Горловка.
Шпак С. И., Лиман.
Шраер М. А., ул. Маркса, 24.
Штейгер И. И., с. Шахово.
Штейн Е. Г., Харьковская, 19.
Шуленко, Соборный пер., 15.
Шульженко Ф. П., Харьковская, 129.
Шульман А. Д., Ростовский пер., 3.
Шульман Б., Ростовский пер., 3.
Шульман С. Л., Харьковская, 19.
Шумахер Б. А., Магистратская, 65.
Шумихин Д. Г., У. Г. К. П.
Шумный В. И., Владимирская, 65.
Шумный В. И., Кузнечная, 4.
Шурин С. М., Харьковская, 37.
Шурина С. М., Харьковская, 37.
Шурис А. Г., ул. Маркса, 14.
Шутиков Н. Э., Радионовка.
Шустер М. А., Харьковская, 44.
Шустын, Нач. Штаба «ЧОН» губ.
Шушин, Лермонтовская, 7.

Щ.

Щелкин А. И., Харьковская, 43.
Щербаков М. П., Харьковская, 129.
Щербаков П., Александровская, 135.
Щербина Э. И., Ростовская, 2.
Щербина Е. Ф., Ростовская, 2.

Э.

Эпштейн А. И., ул. Четверикова, 4.
Эрман А., Соборная, 41.
Эсауленко А. И., ст. Никитовка.
Эсен Т. И., Соборная, 3.
Этин Е., Соборный пер., 16.
Эйнох В. Б., Харьковская, 27.

Ю.

Южно-Русс. пивоваренный завод «Союргер», пивная лавка, пос. Байрак.
Южно-Русс. пивоваренный завод «Союргер», пивная лавка, пос. Горловка.
Южно-Русс. пивоваренный завод «Союргер», пивная лавка, пос. Никитовка.
Южно-Русс. пивоваренный завод «Союргер», пивная лавка, Шахты, 5.
Юкашев М. И., Лермонтовская, 17.
Юнакизе А. Х., Северный пер., 5.
Юнакизе Т. К., Северный пер., 5.
Юнакизе М. Т., Северный пер., 5.
Юнакис Л. Г., Северный пер., 5.
Юрченко, Владимирская 23.
Юрченко С. Ф., Щербиновский рудник.

Я.

Яблочанский Я. А., Покровская пл., 2.
Ягнус, ул. Четверикова, 11.
Ягузин, Качегарка.
Яковенко, Александровская, 53.
Яковенко М., 2-я Манежная.
Яковлев, Укринбанк.
Яковлев П. М., Почт. отд. Кременное.
Яленицкий Я. И., Харьковская, 24.
Ямпольский И. Л., Губсоюз.
Янголенко И. К., с. Красное.
Янданиз Э. Г., Северный пер., 5.
Яроцкая Н. М., В.-Николаевская, 59.
Яроцкий М. Ф., В.-Николаевская, 59.
Яроцкий О. А., В.-Николаевская, 59.
Ярценко А. П., Покровский пер., 3.
Ярценко П. Г., Покровский пер., 3.
Ярценко П. П., Покровский пер., 3.
Ярценко С. М., Покровский пер., 3.
Яуси, Почтовая, 10.
Яценко А. Б., Покровская пл., 3.
Яценко А. П., Покровская пл., 3.
Яценко А. Я., Покровская пл., 10.
Яценко Я. Г., Покровская пл., 10.
Яшин С., пл. Свободы, 14.
Ященко И. Г., Бирюковский пер., 4.
Ящинко, Союз охотников рыболовов

Гор. ЛИСИЧАНСК.

А.

Абдутев В. Г., Рудник, ул. Рухимовича.
Абрамов Н. Г., завод «Коксобензол».
Абрамович К. С., рудник, им. Рухимовича.
Абросимова А., село Верхнее.
Аверин П. Н., рудник им. Титова.
Адов Н. С., Рудоуправление.
Азаренко М. Е., шахтком р-ка им. Рухимовича.
Акимова, Райстрах касса.
Александрова А. П., рудник им. Рухимовича.
Алексеев В. Я., рудник им. Рухимовича.
Алексеенко Л. И., рудник тов. Уголь».
Альпин И. Ю., руд. Мельникова.
Андреев В. И., рудн. Титова.
Антонов Г. И., Рудоуправление.
Аптекман В. А., Управл. Несвитевиченского рудника.
Арешкина Н., Рудоуправление.
Астренов Я., Райстрахкасса.
Астронинов К. К., рудник имени Рухимовича.

Б.

Бабич И. Л., ст. Переездная.
Бабков К. Г., Райпартком К.П.(б)У.
Бавков П. С., с. Верхнее.
Баклагин К. И., рудн. им.Рухимовича.
Бочарников К. И., рудн. имени Титова.
Башкин С. А., с. Верхнее.
Байдик А. С., Кооператив «Красный Химик», в поселке Несвитевич.
Бедовый Райстрахкасса.
Белевский А. Г., село Верхнее.
Беликов П. С., Отделение Донбасгорта.
Белопольский И., Рудоуправление.
Белянский П. М., село Малорязанцева.
Берзер Б. Я., Химический завод.
Блохин А. Н., Рудоуправление.
Богачев В. А., шахта «Ванда», р. к. Титова.
Богинский М., посел. Несвитевича.
Богуцкий Г., Райстрахкасс.
Бондаренко, Упр. Несвитевич. рудн.
Борисенко П. Я., Рудоуправление.
Борисов Н. С., Отделение Донбасгорта.
Боровской В. М., Контр-Агент, Рудоуправления.
Браверман М. П., Упр. Несвитевич. рудник.
Брунько В. Л., рудн. Титова.
Булгаков Ф. И., завод «Красное Знамя».
Будаев В. Н., рудн. Титова.
Бухбиндер Л. А., Райстрахкасса.
Быков Н. И., Милиция 1-го Промучастка.
Бырько Е. П., Кооперат. «Красный Химик».

В.

Валентинов, Рудоуправление.
Ванштейн В. Н., рудн. имени Рухимовича.
Варфаломов В. И., рудник т-ва «Уголь».
Василенко Т. И., ул. Комсомольца.
Васильев Г. Я., рудн. Титова.
Васильев Т. П., село Верхнее.
Величко П. П., гор. Лисичанск.
Вербер Л. И., завод «Пролетарий».
Веревка И. Д., Упр. Несвитевич. рудник.
Верощенко А. С., рудн. Титова.
Величко А. Ф., хут. Мондвинки.
Веселый И., Райстрахкасса.
Вильшиков Х. Т., село Верхнее.
Вильшиков И. П., село Верхнее.
Винников М., Рудоуправление.
Воробьев А. И. рудн. Титова.
Воробьев Ш. М., село Верхнее.
Воробьев М. М., село Верхнее.
Войщев И., рудн. им. Рухимовича.
Вященко Я. А., с. Малорязанцево.

Г.

Гавриленко А. С., село Верхнее.
Гавриленко А. П., Телеграфн. станция.
Гайдаш М. М., Телеграфн. станция.
Гетвандтер Д. В., рудн. имени Рухимовича.
Гладин Н. А., Рудоуправление.
Глебин А. П., рудп. имени Рухимовича.
Голиков Н. М., завод «Красное Знамя».
Голкина, Е. С., село Верхнее.
Головин П. М., отд. Донбасторга.
Голубев Г. В., отд. Донбасторга.
Голышев Г. И., Райстрахкасса.
Гольденберг К. Г., село верхнее.
Гончаров А., Райстрахкасса.
Горбушенко М. П., завод «Красное Знамя».
Горлов М. И., рудн. им. Цеткин.
Горлов М. С., рудн. имени Рухимовича.
Горлов Н. Д., рудн. имени Рухимовича.
Горлова М. Г., Телеграфная станция.
Город Г. И., село Верхнее.
Гребенюк С. П. , завод «Красное Знамя».
Григорьев, Рудоуправление.
Гринев И. Н., Рудоуправление.
Гриценко Г. П., Рудоуправление.
Гришин, Рудоуправление.
Гробовский Б. Г., рудн. имени Титова.
Гробовский К. К., рудн. им. Титова.
Гунченко И., рудн. имени Рухимовича.
Гусев И. И., ул. Комсомольца.
Гуесв К. Я., отд. Донбасторга.

Д.

Даниленко А. Н., рудн. имени Рухимовича.
Дворников Е. Г., Проммилиция 1-го участка.
Дворникова В. Г., с. Верхнее.
Демченко В. Т., с. Малорязанцево.
Демченко Д. К., с. Малорязанцево.
Деркачев П. И., рудн. им. Титова, шахта «Ванда».
Дерман С. А., Аптека, № 11.
Дерман-Секвирский, Райстрахкасс.
Долгов И. В., пос. Несвитевичи.
Дорохов Р. И., рудн. Титова.
Драгунов С. М., село Верхнее.
Дуб И. Н., село Верхнее.
Дудник М. И.,рудн. Титова, шахта Ванда».
Дулин А. Ф., Рудоуправление.
Дулин М. С., отд. Донбасторга.
Думнов Ф. Е., отд. Донбасторга.
Дыбтан В., Райострахкасса.

Е.

Егнус Я. Е., Черноморский рудник.
Евтовский С. Г., село Верхнее.
Епифанцев А. А., рудник Титова, шахта «Ванда».
Епифанцев К. Я., рудник Титова, шахта «Ванда.
Ерофеев А. А., село Верхнее.
Ерощенко Г. И., Рудник Сколоков.

Ж.

Желобков Н. И., рудн. имени Рухимовича.
Живаго Я. Т., шахта имени Кк. Цеткин.
Жилин, Рудоуправление.
Жиров, Райстрахкасса.
Жуков Т. З., рудн. имени Рухимовича.

З.

Зеленский М. И., рудн. имени Рухимовича.
Зубов С. Т., рудн. имени Рухимовича.

И.

Иванов М. И., рудн. им. Цеткин.
Иванов П. Н., Рудоуправление.
Иванова К. И., Телеграф. станция.
Ивлев Г. Т., рудн. им. Титова.
Ивченко И. Д., шахта им. Цеткин
Ивченко П. П., Рудоуправление.
Исаенко Н. Ф., село Верхнее.
Итин В. И., отд. Донбасторга.

К.

Казелло П. И., рудн. имени Мельникова.
Калашников Н. В., рудн. Титова.
Калашников П. М., село Верхнее.
Каляев Т. И., село Верхнее.
Канзива А. А., Райстрахкасса.
Каллунова, Рудоуправление.
Карнарукова М. С., рудн. им. Рухимовича.
Карпенко Т. С., рудн. им. Титова.
Катеринин А. С., Рудоуправление.
Кафтанов В., Райтсрахкасса.
Кайдаш Ф. И., рудн. им. Титова.
Киселев А. Н., село Верхнее.
Коваленко, рудн. т-ва «Уголь».
Коваленко А., Рудоуправление.
Коваленко А. К., село Рубежное Мироново.
Коваленко В. К., Рудоуправление.
Коваленко И. Т., рудн. им. Титова.
Коваленко М М., Зав. «Красное Знамя».
Коган С. В., село Верхнее.
Козленко Я. Ф., «Донец-лес».
Колесников Г. Е., хут. Павлоградский.
Колесников Д. Е., хут. Павлоградский.
Колесников Е. А., рудн. им. Титова.
Колесников С. Е., хут. Павлоградский.
Колесников Ф. Е., хут. Павлоградский.
Коликов Н. И., рудн. им. Титова.
Коломенский Н. Ф., Рудоуправление.
Колосов Ф. М., Рудники.
Коноплев И. А., село Верхнее.
Копица Ф. А., ст. Переездная.
Корецкий Е. Д., рудники.
Костенко М. Ф., Упр. Несвитевич. рудник.
Костюченко Д. Я., завод «Красное Знамя».
Кошелев А. К., отд. Донбасторга.
Кощеев И. А., Райстрахкасса.
Кравцов В. К., рудн. им. Рухимовича.
Кравченко П. С., шахта имени Кл. Цеткин.
Крамаров Г. А., Рудоуправление.
Краливный, Рудоуправление.
Красников А. С., завод «Красное Знамя».
Кривошеев Е. И., рудн. им. Титова.
Крикуненко И. Г., рудн. им. Титова.
Крывка Л. М., село Верхнее.
Кудрявцев Е. П., рудн. им .Титова.
Кузнецов В. Ф., Рудн. имени Мельникова.
Кукуй Б. Я., завод «Красное Знамя».
Куликов Ф. Т., рудн. им. Титова.
Курпас Г. М., дер. Молдавановка.

Л.

Лазуренко С. И., завод «Красное Знамя».
Лапилин А. И., рудн. им. Титова, шахта «Ванда».
Лапшин И. С., рудн. им. Титова, шахта «Ванда».
Лапшин С. И., рудн. им. Титова, шахта «Ванда».
Левитин В. И., Рудоуправление.
Левитин П. Я., упр. Несвитевич. рудник.
Левитин П. Я., шахта им. Кл. Цеткин.
Лемени-Македон В. Я., Телеграфн. станция.
Лемеш И. Г., завод «Красное Знамя».
Леонов А. А., отд. Донбасторга.
Лейченко А. Ф., завод «Красное Знамя».
Лейченко Н., Райстрахкасса.
Литвиненко Д. С., рудн. им. Рухимовича.
Литвинов В. Д., Рудник.
Титова, шахта «Ванда».
Логвиненко Л. Л., рудн. им. Рухимовича.
Логунов М., Райстрахкасса.
Лопата Ф. А., рудн. Титова, шахта «Ванда».
Лошак А. И., отд. Донбасторга.
Лошаков Н., Райстрахкасса.
Лошаков Н., Райстрахкасса.
Лошаков П. Ф., отд. Донбасторга.
Лошко Г. С., рудн. имени Рухимовича.
Лукашевич И. П., Рудоуправление.
Лутовинова В. Я., завод «Красное Знамя».
Лысов А. В., рудн. т-ва «Уголь».
Лысов В. Ф., Рудоуправление.
Любашиц Я. С., рудн. т-ва «Уголь».
Люцинский С. И., село Верхнее.

М.

Мазицкий, Рудоуправление.
Малютина А. Р., ул. Либкнехта, 58.
Марибинченко А., Райстрахкасса.
Мартынов В. А., село Малорязанцево.
Медведев А. И., Рудоуправление.
Медведев К. П., Рудоуправление.
Мелихов Г. И., завод «Красное Знамя».
Мещеряков С. Е., рудн. имени Рухимовича.
Миненко И., Райстрахкасса.
Миненко К. П., рудн. им. Титова.
Мирошниченко И. К., Райком К.С.М.
Михайлович Л., рудн. т-ва «Уголь».
Могильников К. Л., рудн. им. Рухимовича.
Могильников П. П., Телеграфн. станция.
Мойсеенко И. Т., рудп. имени Рухимовича.
Мокроусов А. Ф., рудн. имени Рухимовича.

Н.

Наумов А. С., рудн. им. Титова.
Наумов К. А., рудн. им. Титова.
Немировский И. Е., управл. Несвитевич. рудник.
Немировский Л. Е., Рудоуправление.
Неревенько В .З., рудн. им. Титова.
Нейман Ф. В., Проммилиция 2-го участка.
Новичков Г. А., завод «Красная Знамя».
Новопольская Е. П.,Райстрахкасса.
Носиков А. Е., рудн. им. Титова.

О.

Осипов А. Т., село Верхнее.
Остапец А. С., завод «Красное Знамя».
Островский Л. М., Привольнянский рудник, село Кременное.
Очиченко Г. Н., с. Малорязанцево.
Очиченко Е. Н., с. Милорязанцево.
Очиченко К. Л., с. Малорязанцево.
Очиченко Н. Н., с. Малорязанцево.
Очиченко Н Ф., с. Малорязанцево.

П.

Пакашкин А. К., ул. Комсомольца.
Панчин Т. И., село Верхнее.
Папков П. Н., село Верхнее.
Пархомов Г. Е., ул. Комсомольца.
Потапчик А. С., Райком К.С.М.
Пепкин И. И., рудн. имени Мельникова.
Пепкина Т. Н., село Верхнее.
Петренко Л. И., рудн. т-ва «Уголь».
Петренко М. Г., завод «Красное Знамя».
Пешехонцев П. А., руд. им. Титова.
Пейтачев Ф. А., рудн. Титова, шахта «Ванда».
Пискунова А. Т., село Верхнее.

Поляк А. С., Райпартком К.П.(б)У.
Пономарев Р. О., село Верхнее.
Попов Д. Г., рудн. им. Титова.
Попов Н. М., Привольнянский рудник, село Кременное.
Попов С .М., Рудоуправление.
Попов Ф. Е., рудн. имени Рухимовича.
Попова Л. В., Телеграфн. станция.
Пасечнич Я. К., Райком К.С.М.
Постромкин А. П., рудн. им. Рухимовича.
Походня С. Я., рудн. им. Титова.
Поярков А. П., Рудоуправление.
Прилейский А. Д., коопер. «Красный Химик».
Прихотько С. И., рудн. Титова, шахта «Ванда».
Пучков Ф. Д., рудн. Титова, шахта «Ванда».

Р.

Рапопорт М. Б., отд. Донбасторга.
Рева, Рудоуправление.
Решетняк С. Г., с. Малорязанцево.
Рогов А. Р., завод «Красное Знамя».
Романов С. Д., Райстрахкасса.
Рубашкин В. М., рудн. им. Мельникова.
Рубашкин И. М., рудн. им. Рухимовича.
Рыбакова О. А., село Верхнее.
Рыменко О. Ф., село Верхнее.
Рыбинский Н. И., рудн. им. Рухимовича.
Рытко К. С., село Верхнее.

С.

Сазонов В. К., Привольнянский рудник, село Кременное.
Саковец Н. Б., завод «Красный Токарь».
Самохин М. С., рудн. им. Мельникова.
Самыкин Г. Ф., коопер. «Красный Химик».
Сатановский Х. И., рудник имени Титова.
Сафонов В. Е., Райстрахкасса.
Сашановский М. И., рудн. имени Титова.
Селезнев К. С., Райстрахкасса.
Селезнев Ф. И., коопер. «Красный Химик».
Селиванов И. Ф., Райпарк. КП(б)У.
Сергеев А. И., Рудоуправление.
Сердюченко Л. Г., завод «Пролетарий».
Сидоренко А. Т., посел. Несветевичев.
Силичев А. К., Рудоуправление.
Синаев И. Л., Райком. К. С. М.
Синельникова С., село Верхнее.
Синкова Н. В., село Верхнее.
Сираев Р. С., рудники.
Скрипниченко Г. Д., Телеграфн. станция.
Славгородский Е. И., рудн. имени Рухимовича.
Смалий П. П., рудн. им. Титова.
Сокол А., Райстрахкасса.
Соколова Е. М., село Верхнее.
Сокольский П., коопер. «Красный Химик».
Соловьев А. Г., рудн. Титова, шахта «Ванда».
Соловьев В. П., завод «Красное Знамя».
Сологуб А. П., рудн. им. Рухимовича.
Соломоновская Е. И., Рудоуправление.
Сомин М. О., Черноморский рудник.
Сорин Л. Н., рудни им. Титова.
Сорокин А. Н., коопер. «Красный Химик».
Сафонов Г. Ф., село Верхнее.
Стам И. Г., село Верхнее.
Стариков П., Райстрахкасса.
Стрюк П. М., рудн. им. Титова.
Суковатый А. И., Рудоуправление.
Сухалов В. Т., г. Лисичанск.
Суханов И. Т., завод «Красное Знамя».

Т.

Тируев А. А., рудн. т-ва «Уголь».
Токаренко Т. П., К. Н. С.
Толстиков И. А., село Верхнее.
Топешкина В., село Верхнее.
Трунов В. А., коопер. «Красный Химик».
Турчанинов П. С., рудн. им. Рухимовича.

У.

Уманцев И. М., рудн. т-ва »Уголь».

Ф.

Федотов Ф. А., Рудоуправление.
Фельян К. О., Райстрахкасса.
Фомин Г. И., рудн им. Титова.
Фриц Г. М., Управл. Несветевическ. рудников.

Х.

Химченко А. З., Райпарком К. П. (б) Украины.
Хлопонин В. Н., Рудоуправление.
Холин Д. В., отд. Донбасторга.
Хоустов К. П., Рудоуправление.
Хутор З. К., село Верхнее.

Ч.

Частухин В., пос. Несветевич.
Черепанцев А., Рудоуправление.
Чернявский, Рудоуправление.
Чижик Л. С., Рудоуправление.
Чиляшков А. Г., рудн. имени Титова.
Чумаченко И. Е., рудн. им. Титова, шахта Ванда.
Чумаченко И. Ф., телегр. станция.
Чумаченко С. А., телегр. станция.

Ш.

Шаринов А. П., Райисполком.
Шафран Ю. Щ., пос. Несветевичев.
Шевцов С. Г., пос. Несветевичев.
Шепелев Г. А., рудн. им. Титова.
Шепелев Д. А., рудн. имени Мельникова.
Шестопалов Я., Райстахкасса.
Шилин И. К., рудн. т-ва «Уголь».
Шкалин Я. А., завод «Красное Знамя».
Шляхта, Райкомхоз.
Шмаев И. Б., отд. Донбасторга.
Шмелев Б. Л., союз «Донбассейн».
Шморгунов В. И., рудн. имени Рухимовича.
Шуваев И. С., Рудоуправление.
Шумндуб В. З., рудн. имени Рухимовича.

Щ.

Щербаков, Рудоуправление.
Щербинин К. И., шахта имени «Кл. Деткин».
Щиголев Д. Н., рудн. им. Титова, шахта «Ванда».

Ю.

Юренко В. Е., рудн. имени Титова, шахта «Ванда».

Я.

Яременко И. Н., село Верхнее.
Яценко П. А., пос. Несветевич.

Гор. МАРИУПОЛЬ.

А.

Абрамова Ц. Д., Табачный ряд, 11.
Абрамович Л. А., Покровский переулок, 5.
Абрамович С. А., ул. Ленина, 22.
Аванов А. А., пос. Старый базар, при заводе № 56,
Аварбах, М.-Базарная, 2.
Августова В. А., Колония «А», 104.
Авербах Б. И., Фонтанная, 3.
Авсеенко М. А., Базарная пл., 6.
Аветиков Н. И., проспект Республики, 10.
Аветиков Н. И., проспек Республики, 48.
Адамак М. А., ул. Энгельса, 12.
Адаман А. М., ул. Энгельса.
Адаман И. Л., ул. Энгельса.
Адархоков А. Н., село Никольское.
Азозава П., базар.
Айватов И., просп. Республики, 12.
Айходер В. Г., Колония «А», № 206.
Акритов Д. С., Бахмутская, 5.
Акритов Г. К., Кальмионская, 22.
Амакозов В. Т., Фонтанная, 9.
Алдохин С. К., Слобдка, 3-я улица, 98.
Алейников Г. А., Торговая, 61.
Александров Д. Н., Фонтанная, 9.
Александрович, проспект Республики, 40.
Алексеев К. С., Большая Садовая, 19
Альтеу С. И., Фонтанная, 15.
Анакозова М., базар.
Априятов И. Е., Базарная, 7.
Артабаева В., Фонтанная, 44.
Асидул З. Л., просп. Республики, 11.
Асманов Д. П., ул. Артема, 68.
Атаманов И. С., Карасевская, 28.
Атаманов И. С., масло-завод «Звезда».
Ателикьянц Базарная, 8.
Афейдулов В. И., ул. Энгельса.
Афцен И. В., пр. Республики, 18.

Б.

Бабек В., просп. Республики, 6.
Бабек Ф., Успенская, 15.
Бабкевич Ф. А., Карасевская, 38.
Бабкин Н. Ф., Карасевская, 30.
Бадня С. Д., Константиновская, 46.
Базаджи В. М., Карасевская, 46.
Бакет И. В., Фонтанная, 4.
Бакрак В. А., Торговая ул.
Балабский В. Н., Колония «А», № 73—2.
Балашов К. И., Б.-Садовая, 38.
Балжи С. К., с. Макадоновка.
Барбарицкая О. С., Садки, 3 район, № 8.
Вардакова П. Базар.
Васченко Н., Садки, 1 район, 61.
Баханов В. А., Итальянская, 13.
Баханов С. Г., Георгиевская, 46.
Бахрах В. Я., Б.-Садовая, 17.
Бегим П. И., село Чердаки.
Безлюдей А. В., село Канчик.
Безлюдный С. И., село Никольское.
Безсмерная М. И., завод «А», д. 105.
Беликовская М. И., Б.-Садовая, 25.
Белаковская Э. Г., Б.-Садовая, 44.
Беликов А. Т., завод «Б», 38—3.
Беликов М. С., Колония «А», № 8.
Белинкин Я. М., Базар.
Белов Я. И., Торговая, 44.
Беловой Я. М., село Новоспасовка.
Белопольская, Георгиевская, 63.
Белоконова Е. С., базар.
Беляев Г. С., Итальянская, 10.
Беляев Д. Е., Вокзальная, 4.
Беляев М. В., Базар.
Березин, Итальянская, 11.
Берешитейн Р. Г., Митронная, 22.
Берешитейн С. И., Итальянская, 17.
Беседа Г. Д., село Никольское.
Бешевин К. П., Базарная, 1.
Бибиков И. И., Торговая, 24.
Бихавский И. Г., Фонтанная, 4.
Биц М. Л., базар, кожевен. столик.
Бич Ф. М., Итальянская, 15.
Блат Н. И., ул. Ленина, 34.
Бобровский Н. П., 1-ая улица Слободка, 61.
Бойко Г. Г., село Кирпичево.
Боков Г. Е. Б.-Садовая, 53.
Бондарцова П. С., Рыбный базар.
Бондерли Е., Кальмусская, 39.
Бондерли С., Кальмусская, 39.
Бондорли А., Кальмусская, 39.
Бондорли М., Кальмусская, 39.
Борблик Н. М., Слободка, 1-я улица, № 103.
Бордникова А., Базар.
Борисковский М. М., Торговая, 48.
Боруга Д. В., село Ялта.
Борц Л. М., Базарная, 27.
Борщов В. В., Колония «А», 158—1.
Борщов П. И., Колония «Б», № 15.
Босовский Л., Базар.
Брагин М. И., Базар.
Бритснер, ул. Интернационала, 43.
Бродский М. А., Торговая, 8.
Бронштейн Д. М., Фонтанная, 26.
Бросголь Д. М., Евпаторийская, 46.
Буга А. А., село Покровское.
Буденштейн И. Г., Заводской базар.
Буднов Г. П., Б.-Садовая, 42.
Буканс, ул. III-го Интернационала, 3.
Булгаков Ф. И., Георгиевская, 1.
Булгаков А. П., ул. Артема, 82.
Булгаков Ф .И., Таганрогская, 76.
Булгакова, Западный ряд, 31.
Буцаха Н., село Буденовка.

В.

Валик В. В., Константиновская, 45.
Василец М. Е., Бахмутская, 9.
Васильева Ф. М., Фонтанная, 17.
Ват С. С., Базарная, 13.
Вайнер Г. Ш., Кожевенный ряд, 9.
Варава С. Ф., Район Буденовка.
Вайсбен А. Я., Кожевенный ряд, 10.
Вдовенко Ф. Н., завод «А», 27—1.
Векслер С., Торговая, 77.
Величко Г., село Троицкое.
Вердников В., Торговая, 26.
Верескун Ф. И.,Слободка, 1-я улица, 192.
Вердонков Г. И., Кожевен. ряд, 2
Вердников Г. В., Торговая, 26.
Вердников И. В., Торговая, 26.
Вердникова А. И., Таганрогская, 26.
Вержбицкая Е. С., Колония «Б», № 152—12.
Вестрид И. А., проспект Республики, 34.
Вострфрид И. С., Торговая, 87.
Вострфрид З. А., Евпаторийская, 2.
Вилинов А. И., Итальянская, 18.
Винкалина, Итальянская, 17.
Виснин И. А., Базарная, 47.
Виткин Р. Д., Итальянская, 4.
Витько В. В., Заводской базар, дом Гробаго.
Власова М. Л., Рыбный базар.
Волкова П., базар.
Волков Ф. Г., 1-ая Слободская, 52.
Волков Я. Ф., Базарная, 8.
Володарский П. Г., Торговая, 74.
Волошин И., ул Аджахи, 58.
Волошин Н. Ф., Б.-Садовая, 72.
Воскобойников И. Л., Фонтанная, 43.
Воскресенская К. Н., Рыбный базар.
Воянов Н. Н., Георгиевская, 68.
Войнер А., ул. Аджахи, 135.
Войнер И. С., просп. Республики, 7.
Войн Я. С., мануфактурный ряд.

Г.

Гадзан Д. К., пос. Старый баз., 58.
Гадзан Л. К., пос. Старый баз., 58.
Гади И. Л., кожевенный ряд, 31.
Гади И. Л., М.-Садовая, 25.
Галдилин М., Слободка, 1-я улица, 203.
Галиан С. А., масло-завод «Звезда».
Галиев К. С., масло-завод «Звезда».
Галенков А. Ф., Новая колония.
Галомазова М. С., Садки, 69.
Гальперин Л. М., кожевенный р., 24.
Гальперин Ю. С., Фонтанная, 53.
Галтев И. А., Карасевская, 28.
Гальянов С., Карасевская, 28.
Гамольский М. А., Фонтанная, 38.
Гарбарук Н. О., Б.-Садовая, 11.
Гарбунцова Е. Е., Подгорная, 60.
Гатштель И. Н., Базарная пл., 5.
Гаймисгренко Л. М., Госзавод.
Гвоздев Е. Л., Готфейская, 35.
Геллер Я.Н., Евпаторийская, 46.
Гельмах, М.-Базарная, 4.
Георгнади С. А., Константиновская улица, 42.
Гертик И. М., Торговая, 55.
Гершкович П. Г., Б.-Садовая, 38.
Гершкович Х. В., Железный ряд, 1.
Гин Т. Л., ул. Троцкого, 23.
Гинзбург А. П., Базарная ул., 3.
Гинзбург В. А., пр. Республики, 17.
Гинзбург И. А., пр. Республики, 17.
Гинзбург И. А., пр. Республики, 30.
Гинхин А. М., Красный крест.
Гиращенко М. Я., Рыбный базар.
Гладкий Е. Е., село Кальчик.
Гладкий Е. С., село Никольское.
Гладштейн И. П., Базарная, 3.
Глебова О. П., М.-Садовая, 57.
Глинко, Доброфлот.
Говорух Ф. И., Железный ряд, 2.
Годкин Л. З., Торговая, 30.
Гольберг М. Н., ул. Интернационала, 14.
Гольберг Ш. И., ул. Интернационала, 14.
Головакин В. И., Кофатская, 5.
Головащенко Г. Ф., Кожевенный ряд, 25.
Гольдман А., базар.

Гольдман А., просп. Республики, 8.
Гольдрин Н. Н., Б.-Садовая, 53.
Гольдштейн И. М., Георгиевская, 2.
Гольдфельдт А. Д., Итальянская улица, 28.
Гончаренко Л. Н., Нахановка, 132.
Гончаров С. А., гавань Шмидта, № 108.
Горбачев И. Г., Евпаторийская, 34.
Горбунова Е. М., базар.
Гордеева Ф., базар.
Горелов В. Л., Итальянская, 14.
Горштан Д. Д., пр. Республики, 32.
Готвальд М. И., Константиновская улица, 45.
Гохберг, магазин Красного креста.
Греж В. И., Железный ряд, 3.
Гринберг О. У., проспект Республики, 31.
Гринбин Я. В., Георгиевская, 48.
Гришаев А. Д., Фонтанная, 2.
Гришканц Г. М., проспект Республики.
Гришко Х. М., Нахановка, 112.
Градзинский О. К., Базарная пл.
Грозовский В., базар.
Грудинский Ф. Ф., Морская, 25.
Гуревич А. Н., проспект Республики, 32.
Гуревич Б. Д., Фонтанная, 40.
Гуревич И. Б., Торговая ул.
Гуревич С. Я., Базарная, 7.
Гуревич Я., ул. Аджахи, 53.
Гудкина З. Б., Константиновская улица, 37.
Гутнев Ф. М., Фонтанная, 51.

Д.

Давидова М. М., Бахмутская, 14.
Даниленко Н. М., Слободка, 1-ая улица, 106.
Данилов А. Н., Торговая ул., 77.
Данилов В. И., ул. III-го Интернационала, 10.
Данилов Д. Г., Госзавод.
Даньян В. Н., проспект Республики, 34.
Дворкина Е., базар.
Демев М. А., ул. Ленина, 38.
Демидовский Н. Я., Колония «Н», д. № 22—6.
Демишева Н. В., Бахмутская, 7.
Динер С. А., Итальянская, 26.
Диманштейн А. И., проспект Республики, 17.
Дитяченко Д. З., Советская, 24.
Добрускин Х. Г., камера старшего Окр. инспектора.
Докутих А. И., Бахчисарайская.
Долгополова А. А., Садки, 3 район, д. Игнатовка.
Домашевская Т. Б., базар.
Дорошенко, хутор Горуленко.
Дрозд И. Е., милиция.
Друян К. Е., Торговая, 48.
Друян Ц. И., Торговая, 48.
Дубина Р. С., Колония завода «А», д. № 181.
Дубров Г. П., Кожевенный ряд, 26.
Дудко Ф. П., Новоселовка, 27.
Дыбенко Ф. П., Фонтанная, 57.
Дьяковская А. А., Садки, 1-й район, 137.
Дьяченко И. И., Торговая, 64.
Дьяченко К. И., Торговая, 64.
Дьяченко Н. И., Торговая, 64.

Е.

Ежевская Г., базар.
Еременко А. В., базар.
Еримбашь Д. И., село Семгушь.
Ермаков В., пекарня Инвалидов, 2.
Ерохин Г. А., Садки, 3 района.
Есельман З. Б., Земская, 20.
Есельсон М. Б., Итальянская, 11.

Ж.

Жигулин И. В., Земская ул., 5.
Жужана А. С., село Старо-Дубовки.
Журавлов Г. К., ул. Артема, 55.
Журавский С. П., село Желаховки.

З.

Зааль Г. Г., масло-завод «Звезда».
Заама Г., Карасевская, 28.
Заблоновский Ф. Д., село Евгеньевка.
Задова С., ул. Троцкого.
Запороженко М. П., ул. Аджахи, 42.
Заранкин С. А., Кожевенный р., 37.
Зарецкий И. И., Мануфактурный р.
Зайковский К. Ф., Слободка, 2-ая улица, 54
Запман Б. Я., Итальянская, 17.
Зайдлин П. М., ул. III-го Интернационала, 133.
Зильбер М. З., Георгиевская, 37.
Зильберберг П. М., Железный р., 1.
Зимба Ф. А., с. Н.-Карань.
Зипунов И. В., 4-я ул. Слободки, 34.
Злочевский И. И., ул. III-го Интернационала, 19.
Злочевский Н. И., ул. III-го Интернационала, 16.
Злочевский П. Н., Итальянская улица, 45.
Зозуля Е. М., Красный крест.
Золотыя В. Ф., Фонтанная, 15.
Зубенко Г. А., Слободки, 1 ул. 146.
Зубенко Ф. П., Карасевская, 54.
Зусин Г. Д., проспект Республики, 13.
Зусин М. М., Табачный ряд, 13.

И.

Ивапов И. И., Госзавод «А», д. 269.
Иванченко И. Н., ул. Троцкого.
Иванченко С. И., Троицкий поселок.
Израильская М. Е., Фонтанная, 3.
Иофе И. Ю., Базарная ул., 19.
Ирза П. С., село Покровское.
Иршов И. Н., ул. III-го Интернационала, 48.
Исамбилев Е. Э., Базарная, 2.
Иткин, Николаевская, 46.

К.

Кабан Е. А., село Никольское.
Казаков С. Н., базар.
Калабина Г. Е., Зеленый ряд.
Калачев М. З., Гитвитская, 8.
Калачаев Я. Т., село Серебиновка.
Калман С. Е., Советская, 20.
Калпушко И. В., Фонтанная, 38.
Каманец П. С., Колония завода «Б», д. № 132.
Канботекро Г. Г., Георгиевская, 61.
Канекранев Л. Л., Базарная, 3.
Канель Д. Д., милиция.
Канстрокси Я. Я., Итальянская, 2.
Каплан А., Успенская, 33.
Каплан Г., Успенская, 33.
Каплан М., Успенская, 33.
Каплан А., Успенская, 33.
Капустин Е. Ф., Торговая, 44.
Караваев Ф. Ф., гавань Шмидта, 17.
Каравай, Итальянская, 17.
Кара-Курчи М. М., Таганрогская улица, 28.
Каракурчи П. М., село Мангумь.
Караськов Г. И., Соцстрахкасса.
Карев С. В., Базарная, 15.
Карнаухова А. И., Фонтанная, 45.
Карьянов Ф. А., Гатвинская, 18.
Карнилов Д., милиция.
Карнилов М. Н., камера старшего Окружн. Инспектора Труда.
Картко Я. В., Слободки, 3 ул., 95.
Карякин М. Д., ст. Н.-Николаевская.
Кац М. М., Фонтанная, 7.
Кацегаров Х. П., Базарная, 10.
Кацман Е. О., проспект Республики, 89.
Качаджи К. А., Бахмутская ул.
Качаджи С. С., Караваевская, 56.
Качеванский П. И., Марьинская, 41.
Качеванский С. Е., Кожевенный ряд, 16.
Качеванский Ф. И., Мариупольская улица, 25.
Каширин Е. В., пос. Старый базар, 19.
Каширина А. Ф., пос. Старый базар, при заводе.
Кернер С. И., Железный ряд, 5.
Кернер С. М., Железный ряд, 2.
Кечеджи А. К., магазин Красного креста.
Кечефин А., Бахчисарайская, 61.
Кибитов М. Д., гавань Шмидта, 32.
Киевский Писче-Трест, Кальчанская, 5.
Киор, П. Х., базар.
Киприк Л. И., Колония завода «А», № 17.
Кирацев П. И., село Ялта.
Кирейченко Г. И., гавань Шмидта, № 44.
Кириченко П. В., ул. Аджахи, 39.
Кириченко С. С., село Довгополь.
Кирш С. Л., Торговая ул. 97.
Кичь И. И., ул. III-го Интернационала, 23.
Киящко В. П., с. Никольское.
Кладовский, ул. Либкнехта, 19.
Клиф В. В., Гатвитская, 8.
Кобикорьянц Я. Я., Земская, 34.
Ковадзо В. А., Рыбный базар.
Ковалев Т. Д., Таганрогская, 28.
Коваленко А., ул. Аджахи, 111.
Ковальчук И. Е., Соцстрахкасса.
Ковтат М. Я., Торговая, 55.
Коган Б., Фонтанная, 38.
Коган Б. Г., ул. Энгельса, 38.
Коган Ж., ул. Либкнехта, 12.
Коган И. М., Итальянская, 11.
Коган М. И., Итальянская, 11.
Коган М. М., Итальянская, 43.
Кодеман, Доброфлот.
Кождан Г. И., Базарная, 33.
Кождан П. М., Готвийская, 6.
Козак, Шилозубово.
Козлов, Доброфлот.
Кокташ И. Ю., пос. Старый базар, 60.
Колесниченко Г. Н., Базарная, 18.
Колэ Г. Н., Базарная, 18.
Коляда В. П., Слободки, 3 ул., 71.
Коляда П. П., Слободки, 3 ул., 71.
Коновчев К. Ш., Базарная, 45.
Конаевский К. П., Базарная, 4.
Коноплев Н., Романовская, 12—3.
Коноплев А. В., завод «Б», д. 42.
Константино Ф. Д., село Ялта.
Контарев В. П., ул. Энгельса.
Корбак А. П., с. Урзуф.
Корнилов Ф. К., Бахчисараевская коса.
Коростелев И. С., Торговая.
Корсунский М. В., Кожевенный ряд, 4.
Корюк М. Э., с. Н. Корань.
Косгордон О. И., Фонтанная, 40.
Костенко В. Я., Колония «А», д. 3/5
Костенко М., ул. Аджахи, 45.
Костярновский В. У., проспект Республики, 17.
Косякова П. А., Садки, 2 район, д. Шпигана.
Котерникова А. А., Садки, 2-й район, с. д.
Коткова А. В., Завод «А», д. 92.
Котляров А. С., Завод «Б», д. 12.
Котляров Г. В., Константиновская улица, 42.
Котлярова М. А., Колония завода «А», 51.
Коше В. Л., ул. III-го Интернационала, 11.
Кравцов Г. И., Кафайская ул., 12.
Красников Ф. М., Б.-Садовая, 44.
Красножен С. И., Георгиевская, 62.
Кремапов Д. Г., Карасевская, 52.
Крейкер Р. С., Торговая, 62.
Крейкер Е. Я., Торговая, 62.
Криволай, село Златоустовка.
Кривошеев, ул. Аджахи, 40.
Кривошеева Ф. Ф., Колония завода «А», д. 63.
Кригер С. М., Фонтанная, 15.
Крикун Д. К., Фонтанная, 17.
Крикун И. К., Карасевская, 34.
Кузнецов Н. И., ул. III-го Интернационала, 20.
Кузнецов Т., ул. Аджахи, 53.
Кукушь, село Ялта.
Кульнан А. П., Железный ряд, 8.
Куница И. Р., Константиновская, 42.
Купчинский М. Л., Итальянская, 11.
Курбако Х. Т., Старый базар.
Куркан, Бахчисарайская, 56.
Курпчи А. А., Кафатская, 7.
Куркчи А. И., Бахчисарайская, 49.
Куркчи И. С., базар.
Куркчи М. Ф., Бахчисарайская, 63.
Курпе А. Т., камера старш. Окр. Инспектора Труда.
Кусевалов В. Н., Евпаторийская, 18.
Кушин М. К., Фонтанная, 20.

Л.

Лабендик М. И., Торговая, 4.
Лавочкин А. А., ул. Энгельса, 27.
Лавриненко И. Е., село Троицкое.
Ландаре А. И., Карасевская, 48.
Лапко У. П., Садки, 1-й район, 131.
Ларина В. И., Колония завода «Б», д. 44.
Лаухпиль М. А., Базарная, 4.
Лебедева, Фонтанная, 49.
Лебединский Ш. Ю., Торговая, 76.
Левандовская М. И., Советская, 5.
Левер М. С., Советская, 20.
Левин Б. А., Итальянская, 24.
Левин И. М., Морская, 7.
Левин Л. М., Кожевенный ряд, 21.
Лепина К. Г., Константиновская, 45.
Лепту Р. Б., Базарная, 21.
Лейтнарх П. П., Базарная, 4.
Лейтнер Н. И., Базарная пл., 6.
Либерман А. И., Соцстрахкасса.
Лившиц Д. Б., Торговая, 75.
Лившиц И. Л., Георгиевская, 9.
Лившиц С. А., ул. Ленина, 47.
Лившиц С. В., проспект Республики, 27.
Лившиц Я. В., базар.
Лиманский И. П., Корзиночный ряд, 4.
Лиманский С. П., Карайская, 22.
Лиманский С. П., Корзиночный ряд, 1.
Лиманский П. С. Корзиночный ряд, 2.
Лиманский И. П., Корзиночный ряд, 3.
Линдейбаум Д. В., Торговая, 59.
Литванев Д. З., Железный ряд, 9.
Литвиненко П. С., Базарная, 21.
Литвинов М. З., Железный ряд, 6.
Лихачева Н., ул. Аджахи, 71.
Лопа М. Г., Бахмутская ул.
Лотоцкая М. С., Фонтанная 43.
Лоцов С. Ф., Константиновская, 46.
Лурье В. И., Базарная, 6.
Лурье В. И., ул. Ленина, 26.
Лурье Э. И., ул. Ленина, 21.
Лускин И. В., Б.-Садовая, 11.
Луценко А. Л., село Алексеевка.
Луцентский Г. Ш., Советская, 5.
Лысенко М. А., базар.
Лысенко Р. Я., село Никольское.
Ляшко Н. А., пекарня Инвалидов, 2.

М.

Мавроди И. Н., Колония «А», д. 34.
Магилов Д. А., Фонтанная, 38.
Маевский Т. И., Советская, 5.
Маймаков С., базар.
Маймуна И. В., Слободки, 3-я улица, 154.
Максименко Т., Аджахи.
Малеванный Г. А., посел. Троцкого.
Малеванный К. П., Шилозубово.
Малкин С. Г., Торговая, 30.
Малкин С. Р., Торговая, 77.
Малышев К. П., Слободка, 3-я улица, 120.
Мандзол С. У., Табачный ряд, 4.
Манчаков С. Х., Базарная площ.
Мариполец В., Слободка, 1 Портовая, 98.
Мартаков П. Д., Кафитская, 13.
Масик Ф. А., ул. Троцкого, 17.
Масляников И. Ф., Зав. «А», 60—2.
Масхокевич М. П., камера старш. Окр. Инспект. Труда.
Мацера Е. А., село Алексеевка.
Медяникова, Б.-Садовая, 19.
Мееров М., Советская, 46.
Мееров Х. Д., Евпаторийская, 46.
Межвина Е. С., Базар.
Мелальд П. Д., камера Старш. Окр. Инсп. труда.
Мелеков А. С., Новоселовка, 2-я Мариинская, 112.
Мельников И. Н., Базарная пл., 8.
Менак Ф. Е., Кол. «Н» № 267—2.
Мервиценко А., базар.
Мешн-Оглу Е., базар.
Мигемов Д. А., Константиновская улица, 42.
Микитевич А. И., Колон. «А», д. 158.
Миллер В. А., Соцстрахкасса.
Милин Я. А., Камера Стар. Окр. Инсп. Труда.
Мильнер А. И., Митрополитская, 16
Минаева Н. Д., Б. Садовая, 24.
Миркин М. А., Фонтанная, 63.
Мирлис Д. А., Диспансер Красного Креста.
Миски-Оглу Д. И., ул. Артема, 82.
Миски-Оглу Ф. И., Калеганская.
Миски--Оглу Ф. И., Садки.
Мительман С. Э., Таганрогская.
Митерко А., базар.
Михайличенко П. Т., Фонтанная, 49.
Михайловский А. М., Торговая, 56.
Мороз Ф. В., с. Никольское.
Морон С. Ц., Советская, 5.
Моряков, Харьковский сп.
Моси, Базарная пл., 10.
Мостовой М. С., Итальянская, 30.
Моторин Ф. Г., Приморская, хут. Мороз.
Мочешов И. А., Базарная, 12.
Музыкант, Западный ряд, 29.
Мумиженц П. П., Базарная, 5.
Мулькенсакен П. П., Итальянская улица, 2.
Мундрик Г. В., с. Белоцерковка.
Мунтах К., Каломицкая, 42.
Муравьев В. С., Колония зав. «Б», д. 140.
Мурза А. И., Гатвитская, 23.

Мурфов А. С., Базарная, 26.

Н.

Нагашь И. М., Н.-Карасевская, 30.
Надточий Г. И., Слободки, 2-я улица, 76.
Назаров И. Д., Соцстрахкасса.
Назембло И. М., пекарня инвалидов, 2.
Наичаджи А. А., Бахчисарайская улица, 57.
Налбантов В. И., ул. Энгельса, 80.
Налбантов Ф. И., Калмыцкая, 27.
Налчаджи А. С., Зав. базар., парикмахерская.
Невечеркин И. Л., Карайская, 5.
Негремова М. Х., базар.
Недобетко Г. П., Фонтанная, 6.
Неизвацкий С. С., Кожевенный ряд, 27.
Неримовский Ю. Г., Советская, 5.
Неймар Е. М., Базарная, 6.
Никитин Ф., Госзавод.
Никонцева У., базар.
Нирго Н. Л., Базарная, 5.
Ниренберг С. М., Советская, 19.
Нитубовский С. М., Константиновская ул., 40.
Новобрешов И. С., С. Златоустовское.
Нудель Г. Л., Итальянская, 51.

О.

Овейровская Р. Г., Б. Садовая, 58.
Оголь А. С., Масленичный ряд.
Огранович М. И., Итальянская, 6.
Окосянц С. К., Вокзальная, 2.
Окунь Г. И., Табачный ряд, 5.
Олейникова К. Ф., базар.
Ольхин М. А., Б. Садовая, 11.
Оменджи С. Д., Б. Садовая, 52.
Орлова В., базар.
Осика И. С., Караевская, 28.
Осика, Маслозавод «Звезда».
Осика С. И., Гатвитская, 16.
Осика Ф. И., Гатвитская, 3.
Османов М. А., О. Т. П. О. Е. жел. дор.
Острер Д. А., Фонтанная, 26.
Острова П. З., базар.
Охременко К. К., Нахановка. 124.
Ошировский З. Г., Ряд готового платья, 9.

П.

Павленко Ф. М., ул. Энгельса, 54.
Павлов И. И., Фонтанная, 55.
Павлов С. И., Константиновская улица, 47.
Павлюк Ф. Ф., Слободка, 4-я ул., 19.
Панков И. Н., ул. III Интернационал, 8.
Папов В. П., Колония «А», д. 156.
Парицкий А. Г., Базарная, 11.
Пархоменко Г. С., Кирпичный завод, 14.
Паскин И. Н., Кожевенный ряд, 15.
Пасько К. Д., Гавань Шмидта, 27.
Пахомовский В. Н., просп. Республики, 35.
Пачаджи Ю. Г., Фонтанная, 18.
Пащенко М. П., село Никольское.
Певцова В. Я., Константиновская улица, 45.
Пельц И. Д., Базарная, 6.
Перекипный И. А., Покровская площадь, 25.
Перлова Е. И., Торговая, 69.
Петренко М., ул. Аджахи, 92.
Пинсун Н. И., Земская, 20.
Поборчий В. Ф., Кол. «А», д. 36—1.
Поволоцкий И. В., ул. Аджахи, 61.
Почребняк М. Г., Колон. «Б», д. 34.
Покупь Ф. А., Соцстрахкасса.
Полазова О. А., Фонтанная, 38.
Полоцкий Г. А., ул. Либкнехта, 14.
Полянский Л. С., Красный Крест.
Поляшук А. П., Камера Стар. Окр. Инсп. труда.
Пономарев А. Е., Красный Крест.
Пономаренко М. И., Кафатская, 17.
Попов А. И., Кол. «Б», 54—3.
Попов А. Ф., Константиновская улица, 47.
Попов, Садки.
Попова М. Д., село Волонтеровка.
Портенко И. И., Госзавод.
Посашков Г. П., Кафатская, 2.
Постаносов А. Т., Базарная, 17.
Потепун Е. Ф., Евпаторийская улица, 34.
Поцдышев Н. А., Заводский базар, парикмахерская.
Потифанов, ул. К. Маркса, 5.
Прискин Е., Кожевенный ряд, 3.
Прокопенко А. П., Нахаловка, 109.
Прохода В., Греческая, 71.
Пряшников В. Я., Нов. Кол. Служащ., 251—6.
Пузь Е. И., Зеленый ряд.

Р.

Рабинки С. Я., Итальянская, 10.
Разгон Д. А., Бахмутская, 10.
Ратоко П. Я., ул. Либкнехта, 10.
Рахлин П. Б., Пос. Старый базар.
Рашевский А. П., Гавань Шмидта № 101.
Реберг М. Т., ул. III-го Интернационала, 3.
Реберг Г. Я., С. Колония, Остен.
Ревзин С. А., Митрополитская, 20.
Резников А. В., Табачный ряд, 10.
Резников В. И., Николаевская 35.
Резников В. М., Табачный ряд, 15.
Резниковский Н. Г., ул. III Интернационала.
Резниковский Н., магазин Красного Креста.
Родзин С. А., Итальянская, 10.
Родин Н. В., Госзавод.
Родита М. Х., Колония «А», д. 180.
Рожанский А. Д., Красный Крест.
Рожанский А., проспект Республики, 55.
Романуша Н., ул. Аджахи, 43.
Ронашкий П. Ф., Б. Садовая, 71.
Руберштейн Е. И., Базарная, 9.
Рубиньер И. В., проспект Республики, 17.
Рубинкер Н. И., проспект Республики, 36.
Рубинштейн И. С., проспект Республики, 39.
Рувинский А. М., Б. Садовая, 11.
Руденко А. И., дом. завода, «А» «Коммуна».
Руденко Д., ул. Аджахи, 193.
Руденко Н. А., Карасевская, 28.
Руденко Н. А., Маслозав. «Звезда».
Русаков И., ул. Аджахи, 98.
Рыбиков Г., базар.
Рыбальченко А. И., 1-я Портовая, 106.
Рысин Б. Я., Соцстрахкасса.
Рябова В. Г., Греческая, 13.

С.

Савченко И. С., Константиновская улица, 46.
Савченко П. Т., Колония «А», д. 265.
Савченко В., базар.
Сал М. А., улица III-го Интернационала, 15.
Салона Г. А., 1-я Совтипография.
Самара М. Г., Карасевская, 42.
Сапальский Я. Н., Георгиевская, 67.
Сарибан С. Л., Кожевенный ряд, 22.
Саркисова А. С., Торговая, 42.
Сатаноский И. Я., Георгиевская, 67.
Сафаров, Доброфлот.
Сафоков И. П., Милиция.
Сахаров А. И., Евпаторийская, 29.
Свинганский Я. С., Итальянская улица, 15.
Святский А. М., Фонтанная, 32.
Святский М. М., Фонтанная, 63.
Севастьянов М. Р., Итальянская, 6.
Сеган Е. И., ул. Троцкого, 14.
Селетов Д. М., Нов. кол. служащ., 269—2.
Селетов Я. В., Старый базар, 55.
Семенов М. С., ул. Артема, 80
Семенченко А. П., Завод «Б», д. 5.
Серафимов П. Б., Гатвитская, 25.
Сетавицкая Х. Ю., Георгиевская, 24.
Сиващенко А. И., Бахчичерская улица, 107.
Сидоров М. И., С. Уруф.
Силюков Я. В., пос. Стар. баз., 55.
Симкин Л. М., Железный ряд
Симкович Х. Л., Евпаторийская, 24.
Синицын Я. Г., Бондарная, 6.
Синякова, П., Итальянская, 25.
Сиридкова П., базар.
Сироткин К., Слободки, 3-я ул., 22.
Сккар С. С., Нахаловка, 57.
Скирда П. И., 3 ул. Слободки, 42.
Скляренко И. С., село Косоротово.
Скляров П. М., базар.
Скнарь С. Г., Нахаловка, 58.
Скороходов А. И., Соцстрахкасса.
Скрыпкин И. Ф., Фонтанная, 32.
Слепи М. Е., Базарная пл., 18.
Слуцкий, Итальянская, 6.
Смаргон М. Г., Константиновская улица, 39.
Смилорицкий, ул. Либкнехта, 6.
Смирнов Г. Д., Вокзальная, 12.
Смогунов Н. Л., Юзовский Гос. завод.
Смыков К. Н., Бахчисарайская, 34.
Соколов В. М., Торговая, 24.
Соколова А. Д. Харлампиевская улица, 42.
Соколова П. И., Харлампиевская улица, 42.
Соколовский, Итальянская, 20.
Соловей И. А., Итальянская, 43.
Сологуб И. К., Фонтанная, 20.
Сопфер Х. Б., ул. К. Маркса, 17.
Ставицкий А. Ш., Базарная, 2.
Ставицкий В. Е., Базарная, 1.
Ставицкий И. М., Базарная пл., 7.
Ставицкий И. Н., Базарная пл., 8.
Степаненко М., ул. Аджахи, 52.
Степановский А. И., Вокзальная, 1.
Степанченко О. И., село Никольское.
Стецкова Н. И., Фонтанная, 47.
Стояновский П. А., проспект Республики, 42.
Стрельников С. В., Вокзальная, 7.
Строев С. А., Фонтанная, 38.
Сугуров Л., Карасевская, 30.
Суриков Т. К., Морская, 28.
Суслик А. Е., Шилозубово.
Сусликов П. И., Земская ул., 3.
Сысоев В. М., Слободка, 3 ул., 106.

Т.

Тамаркина М. М., Георгиевская, 61.
Тараропенко Т. М., Милиция.
Татарский С. А., Николаевская, 63.
Текеджан К. А., Евпаторийская, 16.
Телекьян А. И., Базарная пл., 1.
Телекьянц И. А., М.-Садовая, 53.
Теплинский Г. И., кол. «А», Больничная, 156.
Теплинский Н. И., Кол. «А», Больничная, 156.
Тесликин, ул. III Интернационала, 3.
Тильмоченко С. К., Нов. Кол. «Б», № 4.
Тимчев П., Греческая, 11.
Титов А. Г., Успенская, 28.
Тищенко Д. С., Базарная, 31.
Ткач П. М., Слободка, 1 ул., 164.
Ткачева Е. И., село Нижне-Федосеевка.
Ткаченко П. Ф., Слободка 1 ул., 42.
Токлер К. К., хутор Луков.
Толкачева М. А., Константиновская улица, 30.
Тома Е. Г., Торговая, 67.
Томинская, улица III-го Интернационала, 87.
Торговицкая С. З, Советская, 19.
Торговицкая, Транспорт. Потр. Общ. Екатерин. жел. дороги, Вокзальн., 12.
Трофименко А., ул. Аджахи, 108.
Тулевсов И. Н., проспект Республики, 3.
Тули-Оглы, проспект Республики, 31.
Тульчинская В. Б., Земская, 20.
Тульчинский, Доброфлот.
Тума К. Ф., Фонтанная, 40.
Тумасов Г. Н., проспект Республики, 54.
Тускан И. Ф., пос. Старый Базар.
Тыхич П. М., Слободка, 1-я ул., 197.
Тютюнников Г., пекарня Инвалидов, 2.
Тютюнникова М. Г., Кафатская, 2.

У.

Удудовский И. И., Б.-Садовая, 71.
Удудовский Л. И., Б. Садовая, 71.
Ульянчик М. Д., село Долинское.
Урбанский К. Ф., Карасевская.
Урбанский, Маслозавод «Звезда».
Урбанский Н. И., Николаевская, 56.
Урлянская П. А., Кожевенный ряд, 32.
Утц К., Зав. «Б», д. 7—3.

Ф.

Фабрик Х. М., Итальянская, 37.
Файн А. А., Рыбный базар.
Феангелев С. И., Б. Садовая, 19.
Федоренко А. П., Милиция.
Федоринев С. М., Мануфактурн. ряд.
Федоров Н. И., проспект Республики, 30.
Федоров Е. А., Торговая 8.
Федченко И. В., проспект Республики, 17.
Федченко И. М., проспект Республики, 39.
Филенко С. Г., Константиновская улица, 30.
Финкель Э. М., Итальянская, 30.
Фишер Л. С., Базарная, 6.
Фищуков И. М., Советская, 5.
Флорянская З. Н., Колония «А», д. 37.
Фомин А. С., Б. Садовая, 19.
Фомин Г. А., Больничная, 20—1.
Фомина В. П., Торговая, 69.
Фотенко Л. М., Базар. кожряд.
Фрайман Ж. А., Таганрогская, 19.
Френберг И., базар.
Фридбер И. Н., Итальянская, 86.
Фридман А. Я., Евпаторийская, 10.
Фроман И. И., проспект Республики, 17.
Фукс Н. В., Итальянская, 46.
Фульмахт, Доброфлот.
Фурман Г. Д., Заводской базар.

Х.

Хабесинова А. И., Георгиевская, 59.
Хаврах А. А., Гитвитская, 4.
Хаврик А. А., Кафатская, 51.
Хаджимов Д. Г., Евпаторийская улица, 134.
Хаджинова А. Е., Итальянская, 19.
Хазанкин А. М., Итальянская, 5.
Хаин Л. А., Харлампиевская, 33.
Халпахчи Д. Б., 1-я Совтипография.
Халымбах А. С., Гитвитская, 44.
Хапина А. А., Конфектный ряд.
Хара Е., Кальганская, 40.
Хачатурьянс А. М., Морская, 15.
Хачикова К. В., базар.
Хайт А. Г., Кожевенный ряд, 29.
Хведаров Ш. Б., М. Базарная, 5.
Хопин А. А., базар.
Хорунци М., ул. Аджахи, 54.
Хорунци П., ул. Аджахи, 54.

Ц.

Царантер М. С., Фонтанная, 42.
Царинер, Доброфлот.
Цемка Х. П., Бахмутская, 10.
Цератин И. И., Базарная, 23.
Церковный П. С., Торговая, 69.
Цибулевич А. А., Итальянская, 20.
Циканова Л. С., Рыбный базар.
Цинкина Т. Г., базар.
Цытанина Е. Д., Советская, 27.
Цылевич З. Е., Завод. базар, дом Брюханского.
Цылевич И. И., Колония зав. «А», д. 203.
Цыпурский, Базарная, 29.

Ч.

Чабанова С. К., базар.
Чанчахчи С. А., Успенская, 16.
Чарнефос Ш. Х., базар.
Чарфас Г. Д., Торговая, 97
Чарфас Д. И., Торговая, 97.
Чарфас И. Д., Торговая, 97.
Чарфас Л. И., Торговая, 97.
Чарфас Я. Д., Торговая, 97.
Чабанова М., Успенская, 4.
Чеботарев П. А., Торговая, 8.
Чеботенко М. И., III Интернационал, 13.
Чебурахин Е. В., село Темрик.
Чечаев Н. В., Колон. «А», 35—2.
Чекен Б., пекарня Инвалидов, 2.
Червяков И. В., проспект Республики, 17.
Чернов Г. Т., Карасевская, 50.
Чернова Д. И., Фонтанная, 65.
Чернова Е., базар.
Черномыс В. П., Милиция.
Чернопольский И., Бондарная, 3.
Черняк И. М., Базарная, 2.
Черняков В. Т., Евпаторийская, 25.
Чепшвили А. С., Садки, 3-й район, соб. дом.
Чича И. К., Карасевская, 51.
Чофис Р. Я., ул. Артема, 74.
Чубарова Л. И., Карасевская, 44.
Чумаков, Садки.
Чуняков С. М., Гатвитская, 11.
Чупринин П. А., пос. Старый базар.
Чучмарова Н. Е., Евпаторийская, 17.

Ш.

Шамара, П. Э., Бахмутская, 12.
Шапиро Д. Ш., Кожевенный ряд, 11.
Шапиро М. О., Кожевенный ряд, 34.
Шаповалов А. М., Колон. «Б», д. 9—4.

Шаруда Д. А., Шилозубово.
Шаруда С. В., Шилозубово.
Шасер С. Н., Советская, 30.
Шатушенко Ф. М., Гавань Шмидта, 95.
Шаульский С.Л., Итальянская, 10.
Шаф Е. О., Константиновская, 39.
Шафер Г. И., Митрополитская, 20.
Шахновский Я .И., базар.
Шашкин Ф. Ф., Георгиевская, 60.
Швасульман Н. О., Б. Садовая, 25.
Швацпуст Ф. А., Кожевенный ряд, 36.
Шевченко И. В., поселок Троцкого.
Шевченко М. М., Шилозубово.
Шевченко Т. И., ул. Энгельса, 98.
Шелатоков С. Н., Бахчисарайская улица, 79.
Шер О. С., 4-я ул., Слободка, 65.
Шервуд И. В., Итальянская, 71.
Шеринзон Я., базар.
Шерстюк А. Х., Слободки, 2 ул., 108.
Шешунов Д. Ф., Слободки, 3-я улица, 111.
Шешунов И. Ф., Слободки, 3-я улица, 111.
Шейнгард Г. М., Тороговая, 48.
Шимакович Я. Г., Итальянская, 15.
Шимакович А. М., Базар, магазин. платья.
Шиш Р. Г., Торговая.
Шишкин П. М., Гарючий остров.
Шишков П. И., базар.
Шмаевский Н. А., 1-ая Скоб., 40.
Шмин Д. Б., Кожевенный ряд, 7.
Шмин Д. Б., Кожевенный ряд, 17.
Шмитт М. П., Итальянская, 14.
Шиц А. С., Базарная, 19.
Шкетин Н. Ф., Колония «А», 12—1.
Школьников Г. С., ул. Ленина, 31.
Школьников П. С., ул. Ленина, 31.
Шкурченко Н. Г., Станица Новониколаевская.
Шлеймович Б. Я., базар.
Шпак В. Ф., пос. Старый базар, 34.
Штапгей В. И., Колония «А», Главконтора.
Штельбайн И. О., Кол. «А», 169.
Штейнберг, Зубоврачебный кабин.
Штукатуров А. Л., Нач. ст. Корянской.
Шувчинский Н. П., Колония «А», д. 157.
Шуев С. М., Слободка 1-я ул., 113.
Щербаков М. Н., 2-я Никольская, 38.
Щербина Д. Н., Константиновская» улица,39.
Щербинина В. М., Фонтанная, 44.

Э.

Эдельберг П. М., Кожевенный ряд, 18.
Эльтерман И. Н., Евпаторийская, 2.
Эскин Г. Д., Кожевенный ряд, 19.

Ю.

Юнаков А., Итальянская, 24.
Юнкин Е. И., просп. Республики.
Юрасенко Е., ул. Аджахи, 88.
Юровицкий Д. А., М. Садовая, 29.
Юровицкий И. Д., Табачный ряд, 8.
Юхникова Р. Н., Торговая, 48.

Я.

Якименко Я. А., Слободка, 1 ул.
Яковлева Е. Е., Колония «А», д. 18.
Ямпольский С. И., ул. III Интернационала.
Ямпольский С. И., Торговая.
Ямпольский С. О., ул. III Интернационала, 59.
Янтовский С. М., Кожевенный ряд, 6.
Яртабашь М., базар.
Ясюканц М. М., Слободка, 2 ул., 73.
Яцко Н. Н., село Чердаки.

Округа и районы Донецкой губернии.

ЕНАКИЕВО.

Арошь, 10-я линия, 12.
Баева М., 1-я линия, 1.
Бандер, Митинский поселок.
Батрак, Митинский поселок.
Бацуленко, 1-я линия, 9.
Бегилов, 7-я линия, 10.
Березницкий, 2-я линия, 23.
Бертин, 19-я линия, 28.
Богомол, Митинский поселок.
Боденко А., Сенная пл., 16.
Бондаренко, Митинский поселок.
Бондарь, 7-я линия, 24.
Брусова, 1-я линия, 5, Митинский поселок.
Быков, 10-я линия, 77.
Виличко, 8-я линия, 45.
Володин, 6-я линия, 50.
Волозов, Митинский поселок.
Волохин, 3-я линия, 10.
Воробьев, 11-я линия, 77.
Воробьева, 1-я линия, 6, Митинский поселок.
Воронаев, 1-я линия, 4, Митинский поселок.
Вузила, Митинский поселок.
Голудин, Митинский поселок.
Гетман, 2-я линия, 14.
Грачев, 11-я линия, 69, пос. Александровск.
Гришин, 9-я линия, 87.
Громов, 9-я линия, 1.
Дрелин, 9-я линия, 14.
Дудник, Митинский поселок.
Елецкий, 8-я линия, 32.
Жабровец, 9-я линия, 18.
Зубенко, 1-я линия, 11.
Зинзенко, 12-я линия, 75.
Иванченко, 7-я линия, 13.
Игнатов, 1-я линия, 8.
Калин, Митинский поселок.
Каплин, Митинский поселок.
Клитущенко, 3-я линия, 1.
Кобелкова, 14-я линия, Енакиевский поселок.
Коваль Е., 1-я линия, 3.
Конзоб, 3-я линия, 20.
Котолунова, 1-я линия, 10.
Кощуб, Митинский поселок.
Кравченко, с. Харцызск.
Кривокрав, Митинский поселок.
Крючко, Митинский поселок.
Кузин, Митинский поселок.
Кузнецов П., 9-я линия, 10.
Кулбака, Митинский поселок.
Куро, 8-я линия, 75.
Лавский, 9-я линия, 16.
Лигун, Митинский поселок.
Лингас, Митинский поселок.
Литвинов, 1-я линия, 14.
Литник, 1-я линия, 142.
Лушников, Шуловский поселок, 113.
Лычев И., 20-я линия, 65.
Маковецкий, 9-я линия, 24.
Мальсков А., Ставриковская, 9.
Мальслов, Ставриковская, 70.
Маргунов, 9-я линия, 96.
Мариченко, Митинский поселок.
Маслов, Митинский поселок.
Миткин, 10-я линия, 84.
Михеенко, 9-я линия, 21.
Михов, 6-я линия, 45.
Миходин, Митинский поселок.
Николаев, 10-я линия, 10.
Петров, Енакиевский поселок, 17.
Писаревский, 9-я линия, 12.
Пчелкин В., 9-я линия, 4.
Рахмов, Митинский поселок.
Рене Х., 9-я линия, 34.
Рута, 9-я линия, 95.
Самара, Митинский поселок.
Скрыпненко, 13-я линия.
Смалак, Митинский поселок.
Смильнев, 9-я линия, 15.
Сниховский, 9-я линия, 25.
Соболев, 6-я линия, 18.
Сорока, Митинский поселок.
Терещенко, 6-я линия, 98.
Тикидин, 10-я линия, 41.
Тхочик, 5-я линия, 5.
Ховский И., 9-я линия, 2.
Черкашин, 2-я линия, 18.
Чувилина, 3-я линия, 9.
Чуркин, 5-я линия, 4.
Швадров, 6-я линия, 4.
Шевченко, 1-я линия, 12.
Шиламак, Митинский поселок.
Шипело Ф., Митинский поселок, 1-я линия, 2.
Шликов, 9-я линия, 4.
Шлонин, 8-я линия, 12.
Юркилов, 6-я линия, 42.

ПЕРВОМАЙСК.

Алехин М. В., ст. Яма.
Зверев А. В., д. Николаевка.
Иваненко М. П., д. Раздоловка.
Иваненко П. К., д. Раздоловка.
Клименко Д., с. Покровское.
Ключник, д. Раздоловка.
Ковалев К., с. Покровское.
Куличенко Н., д. Анновка.
Лебедев П. П., д. Липовка.
Лебедев С. А., д. Анновка.
Лебедев Т. А., д. Анновка.
Мартынов В. Л., хут. Мартыновых
Мартынов И., хут. Мартыновых.
Мартынов М. Л., хут. Мартыновых.
Мартынов Н., хут. Мартыновых.
Мартынов П. С., хут. Мартыновых.
Мартынов С. Н., хут. Мартыновых.
Мартынов Сил. Н., хут. Мартыновых.
Мартынов С. О., хут. Мартыновых.
Набротинко Е. Н., д. Родионовка.
Николаев М., х. Мартынова.
Овчаренко П. И., д. Раздоловка.
Павлов С., с. Покровское, Первомайского района.
Паньков А., Первомайский район, Бахм. окр.
Погорелов А. И., д. Раздоловка.
Погорелов В. А., д. Раздоловка.
Погорелов И. И., д. Раздоловка.
Погорелов Я. М., д. Раздоловка.
Прокопенко В., с. Покровское.
Слышко П., Первомайский район.
Толстой И. И., Краснополовка.
Трефилов В. И., д. Радионовка.
Федоровский Б. М., п. Ямский, ст. Яма.
Фиинченко А., с. Покровское.
Чумак В. Я., д. Радионовка.
Чуйко Н. И., д. Николаевка.
Шапов Е. Д., д. Николаевка.
Шаповал Г. Ф., д. Раздоловка.

ЩЕРБИНОВКА.

Абрамцев И. Д., Щербиновский рудник, милиция.
Аранова М., р. Щербиновка.
Балабаев З., р. Щербиновка.
Безкоровайный, р. Щербиновка.
Безуглый, с. Воздвиженское.
Береяснои И., Северн. рудник, Бахмутск. окр.
Вихирин П., с. Железное.
Боборика, с. Железное.
Борженко, с. Нелеповка.
Борисинко Е. Ф., хут. Нелеповка.
Власенко Г. Р., Щерб. рудник.
Волков Ф., с. Железное.
Гарбуз И. С., Щербиновка.
Гиберт К., с. Леонидовка.
Гиршев Я. Д., Щерб. рудник.
Гнедич А., Щерб. рудник.
Гольдштейн А. М., Щерб. рудник.
Гонкин Ф., с. Ново-Экономическое.
Горлова Е., Северн. рудник, Бахмут. окр.
Гуткин И., Родовка.
Дзюба, с. Железное.
Дзюба А., Ново-Бахмутовка.
Дика П., Кол. «Нью-Йорк».
Драгнов, Северный рудник.
Дровнев Г., Кол. «Нью-Йорк».
Ерема Ф., Северный рудник, Бахмут. окр.
Ищенко Д., Северный рудник.
Кайдашъ В. К., Щербиновский рудник.
Кендельман Г., Щербиновский рудник.
Клевайский Я. С., Щербиновский рудник.
Клевицкий А. Е., Щербиновский рудник.
Коваленко Г. П., Щербиновский рудник.
Коваль Р., с. Мариновское.
Ковдеев Р., Новоселовка.
Ковлион В., с. Нелеповка.
Кодров В., Щербиновский рудник.
Козор И., с. Железное.
Коломайко М., Щербиновский рудник.
Корытин Н., Северный рудник.
Кравченко Г. А., Щербиновский рудник.
Кузукова М., Северный рудник, Бахмут. окр.
Куц А. И., Щербиновский рудник.
Ленский А., с. Калиново.
Ленко К., с. Железное.
Лейко И., с. Железное.
Лиманский Д. И., Щербиновский рудник.
Люботин Д., дер. Воздвиженкова.
Люев И. А., Щербиновский рудник.
Малахов М. И., Щербиновский рудник.
Мартыненко Ф. А., Щербиновский рудник, милиция.
Маслаков Н. Д., Щербиновский рудник.
Медников Т. Д., Щербиновский рудник.
Мешковский П. Т., Щербиновский рудник.
Миндук, с. Железное.
Мирешкин М. З., Щербиновка.
Мирошниченко П., с. Железное.
Мошниченко Е. С., Щербиновск. рудник «Южный», Бахм. окр.
Нетребо И. Е., Щербиновский рудник.
Ников Х., с. Нелеповка.
Николенко М., с. Железное.
Островский Д. М., Щербиновский рудник.
Павлюк Я., х. Гродовка.
Падалка Н., с. Колбасовка.
Попова И. И., Щербиновский рудник.
Резин А. К., Управл. мелк. пром., Щербиновка.
Розин И. М., Щербиновский рудник.
Руденко В. Г., хут. Петровка.
Рыбин И. С., Щербиновский рудник.
Рыжков В., Северный рудник, Бахмутск. окр.
Рябянко Н., Северный рудник, Бахмутск. окр.
Савелов И. И., Щербиновский рудник, «Северный».
Семенченко П. И., Щербиновский рудник.
Смородинский Г. Б., Щербиновский рудник.
Совенко М. Ф., Щербиновский рудник.
Сопкин Ф., Красная долина.
Сорока, с. Железное.
Сорока П., д. Александровка.
Сорокин А. Е., Щербиновский рудник.
Степаненко Ф., Иваноноль.
Стрекунов, Упр. Щерб. груп. «Коксобена», 3.
Судейко М. В., Щербиновский рудник.
Сысоев Т., Щербиновский рудник.
Тимофеенко А. Ф., Щербиновский рудник.
Тюев Е., Северный рудник.
Уманский В. М., Щербиновский рудник.
Финкельштейн Г. М., Щербиновский рудник.
Харламов П. И., Щербиновский рудник.
Харьковский, с. Калимово.
Хизенко П. Г., Щербиновский рудник.
Хмара В., с. Железное.
Черкашин, с. Железное.
Шалайский Р. Ф., Щербиновский рудник.
Шамеем М., Щербиновский рудник.
Ширман А. И., Щербиновский рудник.
Эдельштейн Г. Д., Щербиновский рудник.
Якименко Н., с. Железное.

АНДРЕЕВСКИЙ РАЙОН.

Василенко Н., сл. Андреевка.
Геккер, сл. Андреевка.
Константинопольский, Андреевский район.
Кобякова А. А., сл. Андреевка.
Кооператив Многолавки, сл. Андреевка.
Мельница, с. Константинополь, Андреевский район.
Альцизер М. В., с. Павловка.
Сельсовет, сл. Андреевка.
Челих И. Л., сл. Андреевка.

БЛАГОДАТСКИЙ РАЙОН.

Альцицер М. В., с. Павловка.
Андрющенко К. С., Благодат. район.
Белявская М. Л., Волноваха.
Благодатовский Е. М., с. Павловка.
Богач Н. Н., ст. Великонодоль.
Богач Н. Н., ст. Великонодоль.
Богун И. Я., с. Павловка.
Борц С. О., Благодат. район.
Борц Я. Е., ст. Великонодоль.
Бочаров С. А., Благодат. район.
Брилев В. А., Благодат. район.
Боцкий Г. И., с. Павловка.
Бузовская А. И., с. Павловка.
Бузовский М. Я., с. Павловка.
Бурдюк В. Л., с. Ольгино.
Буховский М. Я., с. Павловка.
Волусов П., с. Благодатное.
Веденков-Князикив В. И., Благодат. район.
Власов Ф. П., с. Павловка.
Войтанская В. Л., с. Ольгино.
Гладченко С. М., Благодат. район.
Голосов В. К., Благодат. район.
Гончаров Г., Благодат. район.
Грибенюк И. П., с. Павловка.
Делиев П. Ф., с. Елизаветовка.
Делидов А. С., Благодат. район.
Деревянко И. П., Павловский Сельисполком.
Доброскок В. Д., Благодат. район.
Елифанцев П. С., Благодат. район.
Жаботинский А. О., Благодат. район.
Жемчужников Ф. И., пос. Волноваха.
Жук П. И., Благодат. район.
Жуковин Е. С., Владимирский Сельисполком.
Кошуба П. С., Благодат. район.
Кивенко С. И., с. Ольгинское.
Киселко Л. Л., с. Благодатное.
Кобец И. П., Благодат. район.
Ковалев И. С., Благодат. район.
Коваленко, ст. Великонодоль.
Козловский Ф. К., с. Ольгино.
Колесников Ф. А., с. Салатове.
Котохова Н. П., с. Ольгино.
Косин М. Х., Благодат. район.
Костенко А. М., с. Ольгино.
Красильников И. М., с. Константиновка.
Лестрик З. Б., Владимирский район.
Ломака Ф. И., с. Павловка.
Макаров И. П., Ольгинский Сельисполком.
Малахов И. А., ст. Великонодоль.
Морозова К. Р., Благодат. район.
Нетесова В. Н., ст. Лабинская.
Омельченко Г. П., Благодат. район.
Осторушко В. И., с. Елизаветовка
Осторушко Н. П., с. Елизаветовка.
Осторушко П. Т., с. Елизаветовка.
Перельштейн А. М., с. Павловка.
Печит, с. Великонодоль.
Пономаренко Т. Ф., Благодат. район.
Потемина Н. А., Благодат. район.
Проценко В. К., с. Ольгинское.
Сергеев М. И., Благодат. район.
Скидана А. Д., Благодат. район.
Слабинский Л. К., Благодат. район.
Смирнов К. Н., с. Благодатское.
Судзиловский П. Е., с. Богоявленка.
Сурженко Ф. Т., с. Кирилловка.
Татаркин М. Н., Благодат. район.
Торишев Е. И., Благодат. район.
Трушенко Т. Н., Владимирский Сельисполком.
Тюкина Е. Н., ст. Мещевск.
Фурсов Г., с. Платоновка.
Фурсов Г. Т., с. Благодатское.
Фурсова Е., с. Благодатское.
Хавиков А. Г., Благодатский район.
Черненко П. Е., с. Павловка.
Чижиков И., Благодатский район.
Чижиков Н., Благодатский район.
Шалин Г. Ф., Благодатский район.
Шептура Л., с. Благодатное.
Шурун В., Благодатский район.
Шурун Ф., Благодатский район.
Шупта И. М., Благодатский район.
Щербин Г. В., с. Ольгино.

КАЛИНОВКА.

Каленский, ст. Калиновка.
Качергина, сахар. завод, Калиновка.
Харенко А. Г., сахар. завод, Калиново-Носочевский район.

ЗУЕВКА.

Ахмачи З.
Балабан Д.
Баранов А.
Беденко Д. П.
Безкровный Д. П.
Бердер С. А.
Виденко П. И.
Бондаренко Д.
Бондаренко С. О.
Борисенко Е. Е.
Брошин Д. Я.
Брюшин И. Я.
Буле П.
Васильченко А. Т.
Вдовин А.
Галицина А. П.
Гапонов И.
Ганчев П. Е.
Гофман Э. О.
Грисс К. В.
Дзекунов П. Ф.
Дмитровский И. Т.
Дмитровский Л. Ф.
Дуяров П.
Дыйника Н. Г.
Евдокимов В.
Егоров Е.
Задуянц М. Х.
Залрный И.
Калмыков А. И.
Карапет А. М.
Капустин А. Н.
Ковалев Н.
Коваленко И. И.
Коваленко И. К.
Комекая А. Е.
Корытин М. К.
Костенко В. Н.
Кравцов А.
Крамаренко Ф. Е.
Краузе А. К.
Крыштонович З. И.
Куликов В.
Куликов В. И.
Лебеденко В. Д.
Ляхин Д. И.
Ляхин Е. Н.
Ляхин С. Н.
Ляхина В. Р.
Макаревич Л.
Максименко.
Малыгин А. И.
Мармут С. М.
Мицаз Б. Ф.
Мороз А. А.
Назарьянц Я. С.
Назарьянц М. И.
Нос А. И.
Носов А. И.
Огоянц М. А.
Орел К. А.
Орел М. П.
Папков Е. С.
Папков М. Ф.
Петренко М. Л.
Имненов Г. Я.
Повх Л. Ф.
Пономаренко Е. П.
Пономаренко У. Я.
Пономаренко І. Я.
Прянзерский П. С.
Ростаковский А. П.
Руденко М.
Савченко С. В.
Семенов Е. М.
Самсонов А.
Сапронов М. Е.
Сиверский М. И.
Симаков Н. К.
Семененко Д.
Скрипниченко Д. К.
Скрипниченко И. К.
Соголов И.
Солдатов А. С.
Степанов Г. С.
Стрельцов Е.
Сюсюкин Я. И.
Терехов М.
Терновой В.
Терновой В. А.
Туров М. К.
Турчина А. Е.
Унчурш И. В.
Филенко П. Н.
Харитонов П. С.
Хадкевич Д. К.
Хачатурьянцов С.
Чепель И. И.
Черников С. С.
Чернявский Ф. Л.
Чуднявцев В. Н.
Чуфаков Д. И.
Шимейкин К.
Шредер Я. Ф.
Юрченко Д. Я.
Ясинский В. В.

КРАМАТОРСКАЯ.

Аганов, Крам. базар.
Азадов, Крам. базар.
Анцифор, Народная, 732.
Аредова К. Д., Шкаевская ул.
Астахов, Базар.
Афанасьев, Крам. базар.
Бенчис, Крам. базар.
Березка А. И., Железнодорожная ул.,
Беседин В. Т., Железнодорожная ул.
Беседин И. П., Школьная ул.
Болтунов П. Н., Народная ул.
Большаков, Крам. базар.
Бондаренко П. И., Базарная, 243.
Бородаев Г. С., Славянская ул.
Букатенко Ф. И., Народная ул.
Бутенко Л. С., Садовая ул.
Варламов, Краматорск. базар.
Васильчук А. Х., Народная, 71.
Воловак, Краматорск. базар.
Голоба А. Ф., ул. Люксенбург.
Глаба, Краматорск. базар.
Глушкин, Народная, 732.
Головчанский М. С., ул. Люксембург.
Горюнов Д. Г., Старонская ул.
Гринько, Краматорск. базар.
Гриченко, Народная ул.
Губин, Краматорск. базар.
Дейштейн Ю. Л., ул. Луначарского.
Диренбер К. Б., ул. Либкнехта, 5.
Дмитренко, Краматорск. базар, 732.
Доброжин, Краматорск. базар, 732.
Дорофеев, Краматорск. базар, 732.
Древетняк И. В., Славянская ул.
Дрожнякова В. О., ул. Либкнехта, 5.
Дубовик, Краматорск. базар.
Ермолаев Д. Г., ул. Луначарского, 27.
Жиховский К. Ф., ул. Либкнехта, 5.
Завезнетов, Народная, 732.
Задурьянец С. П., Народная, 732.
Затонская Т. В., Садовая ул.
Захаренко, Краматорск. базар.
Иваницкий, Народная, 66.
Иваченко И. И., ул. Школьная.
Кардашев П. В., Школьная, 16.
Кирпичный, Краматорск. базар.
Кашенев, Краматорск. базар.
Кнова Н. О., ул. Люксембург, 119.
Коренюк, Краматорск. базар.
Коробков С. И., Школьная ул.
Косенко, Крамотор. базар.
Кочергин П. С., Базарная ул.
Кравцов, Краматорск. базар.
Лавров, Краматорск. базар.
Лиферов, Краматорск. базар.
Лозин, Краматорск. базар.
Лонатош Д. А., ул. Луначарского, 20.
Лукьянов В. К., Школьная ул.
Мазаник, Краматорск. базар.
Мартыненко С. А., ул. К. Маркса, 55.
Мартынов М. А., ул. Люксембург.
Мартынов Ф. А., ул. Люксембург.
Маряшь, Краматорск. базар.
Мирошниченко А. А., Марьевка.
Могила А. Д., Базарная ул.
Мостовенко Н. В., ул. Луначарского.
Назаренко, Школьная, 19.
Наметаев, Народная, 732.
Панченко, Краматорск. базар.
Параценко, Краматорск. базар.
Парчевская К. А., ул. Люксембург.
Пащенко М.Н., Садовая, 73.
Петров, Краматорск. базар.
Погорелов П. П., Народная, 71.
Подгорная Н. А., Железнодорожн. ул.
Попов, Краматорск. базар.
Роскина И. С., Народная, 1.
Резанкова Е. И., ул. Люксембург.
Руденко, Краматорск. базар.
Самофалов М. Д., ул. Либкнехта, 5.
Сапов, Крамотор. базар.
Сверницевский К. Н., Набережн. ул.
Сердюков, Краматорск. базар.
Сердюков Л. С., ул. Люксембург.
Сердюкова И. С., ул. Люксембург.
Сердюкова А. И., Школьная ул.
Скворов, Базар.
Соловьев В. Д., ул. Люксембург.
Станкевич В. С., Школьная, 14.
Стечь С. И., Народная, 613—732.
Столяров, Краматорск. базар.
Сурвалин, Народная, 62.
Тевс И. Д., ул. Люксембург.
Тищанский, Краматорск. базар.
Ткач Ф. Д., Школьная, 4.
Томсунов А. П., ул. Луначарского, 27.
Тортышник Т. Н., Школьная ул.
Трейдуб Г. Е., ул. Люксембург.
Усовский И. З., Школьная, 4.
Федотов А. Н., Базарная ул.
Фроненский, Краматорск. базар.
Хатиянский, Краматорск. базар.
Хашутонов, Краматорск. базар.
Ченцов, А. Г., ул. Люксембург, 118.
Чесный С. С., Школьная, 10.
Шевченко А. З., Народная, 70.
Шишкин, Краматорск. базар.
Щербаков, Краматорск. базар.
Юрко П. Ф., Народная ул.
Яворский А. И., Народная, 69.
Яковлев В. М., ул. Либкнехта, 5.
Янин В., Народная, 732.
Ященко В. И., Садовая, 34.

ЛУГАНСК.

Аксимит А. И., ул. Ленина.
Апостолов С. С., Песчаная, 30.
Ардатьев Г. И., Кондукторский п., 38.
Беденко Ф. Ф., ул. Ленина, 112.
Беленький Л. А., ул. Шевченко, 20.
Близюкова П. И., С. Больш. Веркунка.
Большаков П. С., Алексеевский пер.
Вонченко Н. М., Петропавловская, 20.
Васюлин В. Я., Дебальцево, Советская, 4.
Витковский В. Л., Завком. Октябрск. революции.
Воскресенский Л. А., Зав., «Красный Октябрь», Константиновка.
Гулько Х. П., Дебальцево.
Дружинин И. Н., ул. Володарского, 141
Дьяченко И. И., ул. К. Либкнехта, 25.
Дятлов А. Ф., Крутая, 12.
Ермакова Е. Д., Куприяновский п., 9.
Залман А., Казанская, 92.
Звонов С. Г., Лесная, 114.
Зинченко Л. П., 10-я линия, 2.
Иванейкова О. М., ул. К. Маркса, 101.
Иванов А. С., Нагорная, 58.
Игнатов А. Ф., Завком Октябр. рев.
Кац А. Б., Красноармейская, 39.
Квасов И. Ф., Солдатская, 11.
Кобзарь А. Е., Нагорная, 44.
Краснобаев Я. И., Артиллерийский пер., 30.
Кудрак Я. К., пер. Фолькерта, 5.
Лаптина Т. Г., Весологорская, 44.
Макогон, Завком Октябр. рев.
Марков С. И., Завком Октябр. рев.
Мельников Т. А., ул. Ленина, 114.
Могилевский П. И., 10-я линия, 29.
Нескородьев В. М., Буладейский пер.
Николаенко И. Л., ул. Шевченко, 89.
Окомашенко П., Красногоровский зав.
Осинский В. А., ул. Шевченко, 62.
Пристов Ф. И., Московская, 53.
Пуплин М. Е., ул. Шевченко, 18.
Самсонов Н. Г., С. Больш. Верхунка.
Селинова А. А., Александровский переулок, 6.
Сергеев А., Завком Октябр. рев.
Сидоренко А. Ф., площ. Свободы, 10.
Соколова Е. М., Екатеринославск., 12.
Стариковский Г. П., 3-я линия, 30.
Стешухин А. К., Красногорск. завод.
Субботина М. С., ул. К. Маркса, 101.
Ткаченко А. А., Садово-Проездная, 20.
Федоренко Е. И., Петропавловская, 105
Цветаева А. Ф., пл. Свободы, Дворец Труда.
Черкасов И. Я., ул. Ленина, 2.
Черкасов С. А., ул. К. Маркса, 43.
Шер А. Г., 3-я Линия, 30.
Шедатков Ф. К., Петропавловск., 123.
Широкова Е. М., Пушкинская, 5.

Этин Н. Р., пл. Свободы, 14.
Яковлев С. Е., Кривая, 40.

МАРЬИНСКИЙ РАЙОН.

Абакумов Е., Петропавловск. рудн.
Анненков Н. И., Марьинка.
Баклицкая М., Вознесенский рудн.
Бандура Я. Л., Марьинка.
Глуховцева С. Я., Вознесенск. рудн.
Болдарев В., Вознесенский рудн.
Булгаков Ф., Вознесенский рудн.
Воронков И. Е., Марьинка.
Голубятникова З. И., Вознесенск. руд.
Глуховцева С. Я., Вознесенск. рудн.
Дветов П. Д., Трудовой рудн.
Дербосов И. П., Вознесенск. рудн.
Донцов И. П., Трудовский рудн., Марьин. район.
Евсеев П., С. Марьинка.
Еременко Е. Г., Вознесенский рудн.
Закревский И. В., Трудовский рудн.
Зинченко И. М., Трудовский рудн.
Ирман К. И., Александровка.
Калашников А., Вознесенский рудн.
Ковалевский Ф. Ф., Трудовский рудн.
Коганов В. Ф., С. Марьинка.
Козлов М. И., С. Марьинка.
Козлова М. П., Вознесенский рудн.
Кондратьев В. В., Марьинка.
Копачевский А., Максимилиановка.
Короед И. И., Вознесенский рудн.
Косминский И., Петровский рудник.
Костюченко С. Т., Трудовский рудн.
Краснянский А., Вознесенский рудн.
Кузнецов И., Вознесенский рудн.
Лаврова М. В., Вознесенский рудн.
Лашко Л. Е., С. Марьинка.
Латовченко И. Г., Трудовский рудн.
Любовский Н. А., с. Александровка.
Маер Н. И., С. Марьинка.
Милин С. М., Трудовский рудн. Марьинск. район.
Мирошниченко Е. Г., Вознесенск. руд.
Москалев С. А., Марьинка.
Москалевский П., Марьинка.
Нестеров Г. Ф., Вознесенск. рудн.
Павлюченко П. П., Трудовск. рудн.
Радин П., Вознесенск. рудн.
Русский И., Вознесенский рудн.
Савинов Р., Вознесенский рудн.
Савоськин М. С., Марьинка.
Садах Г. О., Село Богатыри.
Сенин В. Е., Вознесенский рудн.
Стешин М., Вознесенский рудн.
Хаютин Я., Вознесенский рудн.
Хлопотин А. Е., Трудовский рудн.
Хмель Н. С., Марьинка.
Цибулькин И. Е., Марьинка.
Ясенко П. С., Марьинка.
Акционерное общество хлебопродукт, Вознесенский рудн.
Кооператив, Село Александровка.
Кузница, с. Максимилиановка, Марьинского района.
Максимилиановская мельница, Марьинского района.
Мельница, Село Александровка.
Мельница села Ст. Михайловки, Марьинского района.

ПЕТРОВСКИЙ РАЙОН.

Авакос, п. Никитовка, ул. Свердлова, 27.
Автуха., С., Р-к Фурсова.
Агаркеев М., п. Никитовка.
Аксенов В. П., С. Зайцево.
Аникина М. Г., с. Зайцево.
Аксенов П., п. Никитовка.
Аноп'енко И., п. Никитовка, ул. Свердлова, 42.
Аноп'енко К., с. Байрак.
Барачгенер М. С., п. Никитовка.
Бадула С. А., п. Никитовка.
Безсонов Ф. Я., п. Зайцево.
Близлокин, с. Байрак.
Богатырева Н., п. Горловка.
Бреташ, п. Горловка.
Брикив Д., Угольный рудник.
Буча А., с. Байрак.
Вербицкий Я., п. Никитовка.
Верич Т., п. Горловка.
Веричева А. Я., п. Никитовка.
Вилочик А., с. Зайцево.
Вильчик И. В., с. Зайцево.
Власов М., с. Луганск.
Воданаева М. С., с. Байрак.
Возняков К. И., с. Горловка.
Воробьев Ф., Собачевка.
Воронин М. П., р-к Щербиновск.
Воронкова А., п. Никитовка, Гимназическая, 17.
Гавенда Ф. И., п. Никитовка, Гимназическая, 17.
Гальперин Ю. С., Фонтанная, 53.
Гладкая М., Р-к № 1.
Голоперов Н., с. Зайцево.
Голубев Н., п. Горловка.
Голубицка М. Л., Р-к., № 5.
Голумбевский М. Ф., п. Никитовка.
Горбатый И. В., п. Никитовка, с. Зайцево.
Горбулин А., с. Зайцево.
Граиков В. М., Р-к Фурсова.
Гуторов В., ст. Хацапетовка.
Данченко, с. Луганск.
Драчев И. Т., Р-к Узловой.
Дугашев А. В., п. Горловка, Р-к № 1.
Евсюков И. Т., с. Зайцево.
Жакиев П., Р-к № 8, Горловка.
Жеделягина А. А., р-к № 8, Горловка.
Жигайло В., п. Никитовка.
Завражный А., пос. Никитовка.
Загнибеда А., Р-к № 5.
Заграев Н., с. Зайцево.
Кодыграбова А. П., р-к № 5.
Карелов В. С., с. Зайцево.
Кейзнер М., п. Никитовка.
Коваленко З. З., ст. Основа.
Кожанов К. И., п. Никитовка.
Кожинов И., с. Зайцево.
Козлова О., п. Никитовка.
Колабаев М. С., рудн. Кондратьевск.
Колода А., с. Зайцево.
Коляда П. Е., хут. Безсоновка.
Коляда М., Ртутный рудник.
Кравцов П. А., рудник Фурсова.
Кравченко П., п. Никитовка.
Курти Д. С., с. Байрак.
Левин, пос. Горловка.
Левин М. С., с. Байрак.
Лехтерова М. Я., с. Байрак.
Литенко Т. Т., п. Горловка.
Лозоно А., с. Луганск.
Лядов И., Рудн. им. Воровского.
Макаров Я., с. Зайцево.
Марный К. В., с. Байрак.
Миронов, Рудник № 5.
Мирошниченко П., п. Никитовка.
Мурашко В., п. Никитовка.
Мухин Е., с. Зайцево.
Мухин П. Ф., с. Зайцево.
Нашлино, с. Зайцево.
Науменко И., рудн. Фурсова.
Нелепа М., рудн. Кондратьевский.
Николаев К., п. Горловка.
Остапов П. С., с. Зайцево.
Паиков И. В., с. Зайцево.
Панков П. И., Ртутный рудник.
Пащенко А. Г., ст. Горловка.
Почтарев Ф., п. Никитовка.
Предместная Д. Л., п. Никитовка.
Радченко З., п. Горловка.
Радченко П. В., с. Байрак.
Ратундалов Г. С., с. Байрак.
Романец Е., х. Байракский.
Романов А. П., рудн. № 1, к. Горловки
Романов В. И., п. Никитовка.
Романова А., п. Никитовка.
Рубин А. С., п. Никитовка.
Рублевский А. А., п. Никитовка.
Рыжков А. А., с. Зайцево.
Рыжков А. З., с. Зайцево.
Савченко А. Г., с. Байрак.
Самойленко Г. П., х. Берестовка.
Саписчьян Г., рудн. Фурсова.
Сафий, Горловка, Мучной пер., 7.
Сельхоз «Стела», п. Никитовка.
Сериков М. И., п. Горловка, рудн. № 5.
Сивирденко П. З., п. Никитовка.
Скиба М. Д., с. Гурта.
Соколов И., п. Никитовка.
Сорокотягин С. В., п. Горловка.
Сурело А. В., п. Алексеевка.
Сухенко Г., п. Никитовка.
Сухин И., Рудн. Фурсова.
Сухов И., п. Горловка.
Сытник И., п. Елизаветовка.
Тарасов Г. И., рудн. № 1.
Тимофеев Р., п. Никитовка.
Трубченко А., п. Горловка, 17 линия.
Урсая Н., с. Байрак.
Федорова М. К., с. Байрак.
Фридман Г., п. Никитовка.
Фридиан Э. А., п. Никитовка.
Хлудиев А. П., рудн. № 5.
Ходарев Ф. С., х. Безсоновка.
Цымбал Т., Петровский район.
Черницкий К. Г., с. Зайцево.
Чертков Ф., п. Никитовка.
Чикряев И., п. Горловка.
Чичка П. П., с. Байрак.
Шехтер Ф., пос. Никитовка.
Шильникова Н., Горловский район, Рудник им. «Воровского».
Шукми И., с. Зайцево.
Яковлев А., с. Байрак.

СЕЛИДОВСКИЙ РАЙОН.

Авраменко П. А., с. Селидовка.
Акимкин И. Ф., с. Селидовка.
Алиминев Т. А., с. Селидовка.
Ахтырский М. Н., с. Галициновка.
Бородай Г. З., с. Селидовка.
Бурман Е. И., с. Селидовка.
Василенко Я. Х., с. Селидовка.
Гладченко Н. Е., с. Селидовка.
Голик А. Я., с. Селидовка.
Голов Ф. В., ст. Рутченково.
Гончаров П. М., с. Селидовка.
Дик Н. И., кол. Николаевка.
Ефремов И. П., с. Селидовка.
Иванцов И. Л., с. Селидовка.
Какода А. А., хут. Уманский.
Клопотовский Д. А., с. Селидовка.
Клопотовский П. А., с. Селидовка.
Колесников Л. А., с. Селидовка.
Кратинов В. Д., с. Селидовка.
Крутоверцев М. А., с. Селидовка.
Лебедев С. В., с. Селидовка.
Либерда Д. Ф., с. Селидовка.
Максименко Г. П., с. Селидовка.
Мартенс И. И., кол. Александровка.
Масло А. П., с. Селидовка.
Масло Д. С., с. Селидовка.
Мацаков Г. А., с. Селидовка.
Межебурский Н. Л., д. Очеретино.
Михно Г. А., с. Селидовка.
Передерий И. Т., хут. Ново-Селидовский.
Попов И. А., с. Селидовка.
Предатько А. И., с. Селидовка.
Рось В. Е., с. Селидовка.
Русин Г. З., с. Селидовка.
Старостенко М. М., с. Селидовка.
Трошкин И. С., с. Селидовка.
Хейло П. В., с. Селидовка.
Челях М. В., с. Селидовка.
Челях П. И., с. Селидовка.
Шкварин С. И., с. Селидовка.
Янцен Д. Р., кол. Мемрик.
Ярошь В. А., с. Селидовка.

Торговые.

Гольберг, мануфактурное дело, 1-я линия, 23.
Каплин, кож. торговля, 1-я линия, 45.
Колбасная «Свой труд», 1-я линия, 47.
Кондитерская «Варшавская», 1-я линия, 11.
«Нерыдай» (ресторан), 1-я линия, 25.
«Эльбрус», винный склад, 1-я линия, 23.

ЮЗОВКА.

Глонц И. А., винная торговля, пос. Попасная, Бахм. окр.
Гольбер, мануфактурное дело, Юзовка.
Горельшов, аренд. пивоваренного зав., Юзовка.
Железнянский, Рабоч. селькооператив, Юзовка.
Израиль М. С., обувный магазин, Юзовка.
Каплин, кожев. обувная торговля, Юзовка.
Кнейман, фотография, Юзовка.
Кожевенное об'единение, колбасная «Свой труд», Юзовка.
Лобанов, Юзовка.
Лурье, Юзовка.
Эльбрус, оптовый вин. склад, Юзовка.

СЛАВЯНСК.

Авдеенко, Святогорский дом преступ.
Агарков И. А., Белый хутор.
Адышир, Лиманский хут., 82.
Бабак П. С., д. Донбасовка, Сергиевский район.
Бабичева, ул. Артема, 20.
Белик, ул. Свердлова, 3.
Брисев, Артемовский пер., 9.
Бугойчук, ул. Свободы, 178.
Веслоузов, Свердловский пер. 1-й, 93.
Войтенко А. В., Ново-Славянск, Мало-Городская, 22.
Гаркушенко, ул. Володарского, 82.
Горбенко, Свердлов. пер. 1-й, 77.
Гребенюк, ул. Свободы, 95.
Дербуж А. А., Горовая, 348.
Егоров П., ул. 1-го мая, 33.
Жвогуль, ул. 1-го Мая, 185.
Зайцева Н. П., Ветеринарная, 9.
Зинченко, Горовая, 348.
Карябиков Н. И., Святогорская, 1.
Кармансков Ф. А., 2-й Свердловский пер., 77.
Ковыршин, Малогородская, 383.
Козлов В. М., ул. 1-го Мая, 23.
Колпачев Г., М. хутор, Фабричный пер., 2.
Комоша, ул. Артема, 15.
Конщенко Ф. И., ул. Свободы, 55.
Корзнюк Н., Ново-Славянск, ул. 1-го Мая.
Котов М. С., ул. Свободы, 65.
Кравцев Д., Кирпичная, 5.
Красн И. Ф., ул. 1-го Мая, 68.
Лебединский, Н.-хутор, 3-й пер., 70.
Лещенко П. М., ул. Свободы, 25.
Лобода, пер. Свердлова, 423.
Лукьяненко С. Е., Ващенский пер., 22.
Лунев, ул. Свердлова, 22.
Люкшин, ул. 1-го Мая, 43.
Малкин И., 1-й Свердловский пер., 85.
Маринец, ул. Свердлова, 3.
Михайлин, Ново-Славянск, ул. Артема, 6.
Новаков Я. А., ул. Свободы, 29.
Панось, ул. Артема, 31/а.
Плоскоголовый А., Ново-Славянск, ул. Свердлова, 8.
Плотников, ул. 1-го Мая, 32.
Повесткин, 1-й Свердловск. пер., 424.
Подгайный, ул. Свердлова, 120.
Половая, Ново-Славянск, Горовая, 134.
Пономарев, ул. Володарского, 61.
Порочная, ул. Артема, 2.
Преступа, Святогорская, 5.
Прохватин, ул. Володарского, 75.
Рабинович, Ново-Славянск, Гос. Аптека.
Рева П., ул. Артема, 49.
Ротманов Г. А., ул. Володарского, 56.
Сазонов, М. хутор, Рабоч.-Крестьянский дом.
Сайкина, Свердловская.
Симонов И. А., ул. 1-го Мая, 40.
Сприченко, Мало-горов., 8.
Стоянов Н. И., ул. Свободы, 59.
Ступак, Горовая, 43.
Тихоненко П. В., ул. Свободы, 43.
Тифко, Н. хутор, 7-й пер., 132.
Ткачев, ул. Свердлова, 9.
Толкачев, Артемовская, 29.
Томоянов Н. С., ул. Свободы, 28.
Тритяков, ул. Артема, 49.
Трофимов, ул. 1-го Мая, 31.
Ушкалов А., Святогорская, 11.
Фасенко, Святогорская, 12.
Федоренкова, Артемовский пер., 8.
Фоменко, ул. Свободы, 143.
Чандлер Л., Н. хутор, 2-й пер., 26.
Чепуренко, ул. Володарского, 70.
Червотенкова В., Ново-Славянск, ул. Володарского, 114.
Черникова А. Л., ул. 1-го Мая, 43.
Чернышов Г., ул. Володарского, 58.
Черноватенко А. М., ул. Свободы, 24.
Черноватенко П. А., ул. Свободы, 35.
Шаедченко, Подгорная, 43.
Шульга, Мало-городская, 24.
Яковлев, ул. Свободы, 99.
Яковлева А. П., Н.-хутор, 6-й пер., 6.

АВДЕЕВСКИЙ РАЙОН.

Ази О., Авдеевский район.
Анищенко В., Авдеевский район.
Астравушко А., Авдеевский район.
Баластов А. Н., Авдеевский район.
Бандаренко Е., Авдеевский район.
Бандурка И., Авдеевский район.
Баранов Т. С., Авдеевский район.
Бегма З. В., Авдеевский район.
Беликов К., Авдеевский район.
Белицкий Д. С., Авдеевский район.
Берман Ф. И., Авдеевский район.
Богдатко И., Авдеевский район.
Бондаренко Н. Ф., Авдеевский район.
Бордашь П., Авдеевский район.
Ваниса Д., Авдеевский район.
Верзилов Л. Д., Авдеевский район.

Волков Ф. А., Авдеевский район.
Гаврилов А. И., Авдеевский район.
Гриороенко В. П., Авдеевский район.
Гринерев Т., Авдеевский район.
Губарев И., Авдеевский район.
Дейнеко П. О., Авдеевский район.
Желябин П. С., Авдеевский район.
Желябин С. С., Авдеевский район.
Жертовский Г., Авдеевский район.
Жилябин С., Авдеевский район.
Земельный кооператив, Авдеевский район.
Иванова К. С., Авдеевский район.
Исаенко Г. В., Авдеевский район.
Калинин А., Авдеевский район.
Карамет П., Авдеевский район.
Ковалев П. К., Авдеевский район.
Коленченко Г., Авдеевский район.
Кондыба С. К., Авдеевский район.
Кооператив № 4, Авдеевский район.
Леонов И. Е., Авдеевский район.
Лионов И., Авдеевский район.
Лукашов И.,Авдеевский район.
Макаров В. Г., Авдеевский район.
Маньковский Н., Авдеевский район.
Мезенцев С. Р., Авдеевский район.
Меняйлова М. Л., Авдеевский район.
Морозов И. А., Авдеевский район.
Нарки А., Авдеевский район.
Нестеренко К. Ф., Авдеевский район.
Нировский А. И., Авдеевский район.
Нитребо К., Авдеевский район.
Омельченко И. Я., Авдеевский район.
Омельченко Ф., Авдеевский район.
Опра, Авдеевский район.
Павленко К., Авдеевский район.
Пиров И., Авдеевский район.
Пономарев П. С., Авдеевский район.
Прокофьев Г., Авдеевский район.
Путачев Р. А., Авдеевский район.
Рудский И. Е., Авдеевский район.
Самченко М. Ф., Авдеевский район.
Сарезетдинов Г., Авдеевский район.
Саядов С., Авдеевский район.
Сбежнев Д. З., Авдеевский район.
Сбежнев И. Ф., Авдеевский район.
Севостьянов Г. А., Авдеевский район.
Сердюк И. Д., Авдеевский район.
Симонов Е., Авдеевский район.
Синиченко П., Авдеевский район.
Скоромный Т. М., Авдеевский район.
Солодовников Д. И., Авдеевский р-н.
Стабулянц К., Авдеевский район.
Статыга А., Авдеевский район.
Стружко Н., Авдеевский район.
Тищенко Е., Авдеевский район.
Ткачев Д. В., Авдеевский район.
Чистнов В., Авдеевский район.
Чудовский В. И., Авдеевский район.
Чуйков А. Ф., Авдеевский район.
Френчен И., Авдеевский район.
Хамедушин Х., Авдеевский район.
Шаруда П. Ф., Авдеевский район.
Шевченко А., Авдеевский район.
Шевченко Г., Авдеевский район.
Шевченко П., Авдеевский район.
Шильникова Ф., Авдеевский район.
Якубовский Э. М., Авдеевский район.

АЛЕКСЕЕВО-ОРЛОВСКИЙ РАЙОН.

Атаменко П. И., Алексеево-Орловский район.
Белостоков А. П., Алексеево-Орловский район.
Бигостов А. П., Алексеево-Орловский район.
Богостоков А. П., Алексеево-Орловск. район.
Бухарин В. Г., Алексеево-Орловский район.
Варенников А. С., Алексеево-Орловский район.
Грибанов Ф. М., Алексеево-Орловский район.
Гусько С. С., Алексеево-Орловский район.
Дорогова Х. Г., Алексеево-Орловский район.
Дорожненко А. М., Алексеево-Орловский район.
Дорожненко П., Алексеево-Орловский район.
Жемалов И., Алексеево - Орловский район.
Калинников Т. И., Алексеево-Орловск. район.
Камалдинов, Алексеево-Орловск. р-н.
Камалдинов Г., Алексеево-Орловский район.
Кищенко А. Н., Алексеево-Орловский район.
Ковалев П. Г., Алексеево-Орловский район.
Ковалев П. К., Алексеево-Орловский район.
Косвянов Н. М., Алексеево-Орловский район.
Курявский С. Н., Алексеево-Орловск. район.
Курянский С. Н., Алексеево-Орловск. район.
Малахов Д. Т., Алексеево-Орловский район.
Маньковский М. А., Алексеево-Орловский район.
Маньковский Н., Алексеево-Орловск. район.
Морозов И. А., Алексеево-Орловский район.
Павленко К., Алексеево-Орловский район.
Пашкевич, Алексеево-Орловский р-н.
Пашкевич П. В., Алексеево-Орловский район.
Пенов И. С., Алексеево-Орловский р-н.
Петруев М., Алексеево-Орловский р-н.
Прокофьев Г. А., Алексеево-Орловск. район.
Проценко А .Ф., Алексеево-Орловский район.
Проценко М. И., Алексеево-Орловский район.
Проценко М. И., Алексеево-Орловский район.
Проценко С. М., Алексеево-Орловский район.
Рашельский С. С., Алексеево-Орловский район.
Рашельский С. С .,Алексеево-Орловский район.
Ревва М. К., Алексеево-Орловский р-н.
Савченко Х., Алексеево-Орловский район.
Самолин Н. А., Алексеево-Орловский район.
Самошкин А. А., Алексеево-Орловск. район.
Сарейтдинов Ш., Алексеево-Орловск. район.
Серов, Алексеево-Орловский район.
Серов І., Алексеево-Орловский район.
Сиюлин Н. А., Алексеево-Орловский район.
Скляров Д. Н., Алексеево-Орловский район.
Шаруда И. Ф., Алексеево-Орловский район.
Титов М. Ф., Алексеево-Орловский район.
Украинский В. Е., Алексеево-Орловск. район.
Хамедулин Х., Алексеево-Орловский район.
Хамедулин Х., Алексеево-Орловский район.
Халатудинов Г., Алексеево-Орловский район.
Холодова М., Алексеево-Орловский район.
Чайка Д. П., Алексеево-Орловский р-н.
Чернов В. Г., Алексеево-Орловский район.

Б.-ЯНИСЕЛЬ.

Аксентев П. М., Б.-Янисель.
Брезт Б. Я., Б.-Янисель
Быцняков И. Г., Б.-Янисель.
Джерик И. М., Б.-Янисель.
Джерик И. Ф., Б.-Янисель.
Егоров М. М., Б.-Янисель.
Захаров Д., Б.-Янисель.
Косенко И. В., Б.-Янисель.
Лоуманов Ф., Б.-Янисель.
Мешльбей В. А., Б.-Янисель.
Потеї И. Ф., Б.-Янисель.
Харькоз И. М., Б.-Янисель.
Харькашь И. Г., Б.-Янисель.
Челох М. П., Б.-Янисель.
Яшур А. И., Б.-Янисель.

НОВОРОССИЙСКИЙ РАЙОН.

Авилов В. И., Новороссийский район.
Авраменко А. А., Новороссийский р-н.
Альдай Д., Новороссийский район.
Андреев В. И., Новороссийский р-н.
Балашов М. Н., Новороссийский р-н.
Белова А. С., Новороссийский район.
Беречин С. Н., Новороссийский р-н.
Быковский Г. С., Новороссийский р-н.
Вант А. Б., Новороссийский район.
Ворошников Н., Новороссийский р-н.
Гаврилов Н., Новороссийский район.
Галашь Н. И., Новороссийский район.
Головко И. Х., Новороссийский р-н.
Гусак Б., Новороссийский район.
Гребеник Г. К., Новороссийский р-н.
Грилан У. Е., Новороссийский район.
Давыдов С. М., Новороссийский р-н.
Даниленко Т. Г., Новороссийский р-н.
Демин И. Е., Новороссийский район.
Диденко Т. П., Новороссийский район.
Донцов К. П., Новороссийский район.
Дорожев А. И., Новороссийский р-н.
Дубина С. С., Новороссийский район.
Дюба Р .И., Новороссийский район.
Заливка Н. А., Новороссийский район.
Земляков Д. С., Новороссийский р-н.
Ивашко П. Г., Новороссийский район.
Ивкин Е. Я., Новороссийский район.
Ивченко Д. Т., Новороссийский район.
Калинин Н. С., Новороссийск. район.
Каличаев М. П., Новороссийск. район.
Карасева Е. А., Новороссийск. район.
Каюдина Е. А., Новороссийский район.
Кальбер И., Новороссийский район.
Козьмин И. В., Новороссийск. район.
Колоницкий П. М., Новороссийский район.
Костаренко Г. Ш., Новороссийский район.
Косвяненко М. Ф., Новороссийский район.
Кочура Е., Новороссийский район.
Кошов С. М., Новороссийский район.
Курусева А. Г., Новороссийск. район.
Лейко М. А., Новороссийский район.
Лившицев И. Р., Новороссийск. район.
Литвинов С., Новороссийский район.
Логвинов И. В., Новороссийск. район.
Матерева М. И., Новороссийск. район.
Михарский А. С., Новороссийский район.
Морозов Г. Т., Новороссийский район.
Надточин Я. З., Новороссийск. район.
Нажиф-Кули, Новороссийск. район.
Намирович В. У., Новороссийский район.
Науменко К. У., Новороссийск. район.
Пачубовский С. Д., Новороссийский район.
Петров А. Н., Новороссийский район.
Повилеев Л. Г., Новороссийск. район.
Поперков А. С., Новороссийск. район.
Попов Г. Е., Новороссийский район.
Потапенко У. К., Новороссийский район.
Принцев В. Д., Новороссийск. район.
Ратовт Б., Новороссийский район.
Резников И. И., Новороссийск. район.
Рогов И. Г., Новороссийский район.
Романов А. Г., Новороссийск. район.
Савастеев Е. В., Новороссийск. район.
Сариджа Н. С., Новороссийск. район.
Сиротина П. Н., Новороссийск. район.
Скоморохов И. В., Новороссийский район.
Сладкомедов Н. И., Новороссийский район.
Спивак А. А., Новороссийск. район.
Стальмак Д. Ф., Новороссийск. район.
Степанова Н. М., Новороссийский район.
Степченко М. К., Новороссийский район.
Таньков В. Е., Новороссийск. район.
Тарасов А. И., Новороссийский район.
Токарев И. В., Новороссийск. район.
Урузов М., Новороссийский район.
Федин Я. С., Новороссийский район.
Харт Ю. П., Новороссийский район.
Харченко В. С., Новороссийск. район.
Хилков М., Новороссийский район.
Хон В. И., Новороссийский район.
Хуцкий А. И., Новороссийский район.
Царькова А., Новороссийский район.
Цепков Ф. Ф., Новороссийский район.
Цыбенко П. Г., Новороссийск. район.
Цыбунова П., Новороссийский район.
Чиркина П. Е., Новороссийск. район.
Шифрин А. Я., Новороссийск. район.
Шоха Е. А., Новороссийский район.
Юрочкина С. А., Новороссийск. район.

ЮЗОВСКИЙ ОКРУГ.

Абухан В., 5-я линия, 8 просп., 2044.
Абдуханов М., 6-я линия, 8 просп., 184.
Абушахманов М., 6-я линия, 6 просп., 191.
Абуханов Х., 6-я линия, 8 просп., 180.
Абушахманов, Шахта София, 70.
Агеев, 9-я линия, 4 просп., 555.
Азитулин Т., 6-я линия, 8 просп., 184.
Амелькин И. Ф., рудник Чайкино.
Андреев, 8-я линия, 8 просп., 52.
Апрышко И. М., Труболитейн. завод.
Афанасьев А. П., Зав. ст., 3.
Афонин, 9-я линия, 9 проспект.
Ашаев А., 9-я линия, 9 просп., 3035.
Бабаев, Базарная площадь.
Баденко, шахта София, 70.
Бошмарев, 18-я линия, 16 проспект.
Бубликов М. М., рудник Чайкино.
Булочев Д., Кооператив, 3.
Бухтияров Ф., 9-я линия, 6 просп., 402.
Бухтиярова, 9-я линия, 6 просп., 402.
Вартан М., 10-я линия, 9 проспект.
Васильев, Базарная площадь.
Власов И., Трубный завод.
Выставной Д. П., Трубный завод.
Грабышин, Базарная площадь.
Гринченко, Базарная площадь.
Давиденко, 11-я линия, 4 просп., 399.
Доброложенко Д. Д., Трубный завод.
Домков И., 12-я линия, 12 просп., 105.
Дробялин В., 7-я линия, 9 просп., 168.
Евтушенко, Базарная площадь.
Елинский, 18-я линия, 4 просп., 238.
Жуков, 9-я линия, 10 просп., 142.
Жуков, 16-я линия, 4 просп., 140.
Жуковский, 7-я линия, 9 просп., 168.
Зубов В. А., рудник Чайкино.
Ивков Е. Ф., рудник Чайкино.
Ильин, 17-я линия, 11 проспект.
Иско И., Базарная площадь.
Калиниченко, 13-я линия, 12 просп.
Калустов, 10-я линия, 9 просп., 146.
Калустьянц Я., 10-я линия, 9 просп.
Камбур, Базарная площадь.
Карпов Н. И., рудник Чайкино.
Келило И., 4-я линия, 12 проспект.
Кепалас, Труболитейный завод.
Кибабчеев А. П., 10-я линия, 9 просп., 332.
Козаков, Базарная площадь.
Козенцев, 8-я линия, 13 проспект.
Комбуров, Базарная площадь.
Коопер. «Инвалидов», Базарная пл.
Королева М., 10-я линия, 7 проспект.
Кралоков, Макеевка.
Краикова, 10-я линия, 11 просп., 579.
Краснов, 8-я линия, 10 проспект.
Кудоишев, Базарная площадь.
Кузьмин В., 8-я линия, 4 просп., 410.
Кузнецов, 8-я линия, 13 просп.
Кузнецова, 8-я линия, 12 просп., 633.
Курбис, Базарная площадь.
Курсиков П. Ф., Трубный завод.
Лебедев, Базарная площадь.
Лукин, 14-я линия, 5 просп., 1218.
Лышко Г., Базарная площадь.
Майков, 8-я линия, 11 проспект.
Мейченко, 16-я линия, 8 проспект.
Миркушев Г., Базарная площадь.
Мирошниченко, Базарная площадь.
Мирошниченко А. И., рудник Чайкино.
Михайлин Л., 14-я линия, 9 просп., 118.
Михайлов, Базарная площадь.
Мигилева, 14-я линия, 13 просп., 732.
Мокриха М., Базарная площадь.
Мокрый, Базарная площадь.
Моносьянц, Базарная площадь.
Моргунов В., Ст. труболит. завод.
Мордник А. 10-я линия, 11 просп.
Мухонипов Л., 10-я линия, 2 просп., 874.
Невердов, 19-я линия, 9 проспект.
Никитин Р., 16-я линия, 14 просп., 1044.
Никмисов Б., 7-я линия, 9 просп., 118.
Окопов, 10-я линия, 5 просп., 369.
Окопьянц, 8-я линия, 13 просп., 774.
Онищенко, Базарная площадь.
Павленкова Е., 12-я линия, 5 просп., 875.

Перов, 8-я линия, 13 проспект.
Поспонодов С., Гостиница.
Пошкин, 16-я линия, 8 просп., 169.
Протасов, Базарная площадь.
Пухнов, 13-я линия, 10 проспект.
Пучков В. Ф., рудник Чайкино.
Рогулин С. Ф., 13-я линия, 12 просп., 1431.
Рожков, 12-я линия, 12 просп., 1594.
Росман, Базарная площадь.
Рыков Г., 17-я линия, 6 проспект.
Савченко Ф., рудник Чайкино.
Серых С. М., рудник Чайкино.
Силенко П. Н., 15-я линия, 7 просп., 1165.
Слищенко П., 15-я линия, 12 просп., 153.
Соболев М., Труболитейный завод.
Соколов Е., 4-я линия, 9 просп., 239.
Соколов У., 4-я линия, 9 просп., 296.
Соркисов, Базарная площадь.
Соседко, 9-я линия, 11 просп., 140.
Соседко П., 9-я линия, 11 просп.
Спас С. С., рудник Чайкино.
Стояковский, Базарная площадь.
Сухачев, Базарная площадь.
Сучилин, рудник Чайкино.
Тараников, 8-я линия, 12 проспект.
Твердохлебов Ф. В., рудник Чайкино.
Тисленко, 9-я линия, 14 проспект.
Томосьянц А., 10-я линия, 9 просп.
Томосьянц Г., 10-я линия, 9 просп.
Томосьянц С., 9-я линия, 9 просп., 33.
Тышлов И., 9-я линия, 3 проспект.
Тяжлов, 9-я линия, 3 просп., 498.
Фиофилов В. И., 10-я линия, 8 просп., 2019.
Харитонов М., Базарная площадь.
Христенко А. Ф., 8-я линия, 9 просп., 9—10.
Христенко П. Ф., 8-я линия, 8 просп., 92.
Христинов, Базарная площадь.
Царенко А., Ст. труболит. завод.
Парин М. И., завод б. Общ. «Унион».
Цуканов И. К., рудник Чайкино.
Цупко И., Ст. труболит. завод.
Чернов, 8-я линия, 8 просп., 50.
Черняков А. Ф., рудник Чайкино.
Шаповалов С., Труболит. завод.
Шевченко И., 7-я линия, 8 просп., 181.
Широковский В., Базарная площадь.
Шулин, 9-я линия, 13 просп., 706.
Яхин А., 6-я линия, 6 просп., 744.

Г. ПОЛТАВА.

А.

Абрамович М. Н., угол Октябрьской и Сретенской, 13/25.
Абрамов, Шевченковская, 37.
Аблин А. Н., Шевченковская, 75.
Аблин Л. И., Шевченковская, 78.
Аврельская Ш. Я., Н.-Проложен., 13.
Аврущенко, Мясницкая, 8.
Аграчев А. Н., Стретенская, 38.
Адельт, Октябрьская ул., 32.
Адельт Э., Всесвятская, 14.
Адливайкин, Котляревская, 36/14.
Азрисловин, Гоголевская, 28.
Азриялович Ш. М., Гоголевская, 28.
Айбинар, Всеевчешская, 4.
Айзенштат С. Л., Крестовоздвиж., 9.
Айзиков, Всесвятская ул.
Александров И. М., Куракинская, 61.
Александров Я. М., Всесвятская, 14.
Алексеева А. Е., Некрасовская, 9.
Алексеенкова Д. Е., Рогожанская, 20.
Алексеенкова Д. Г., Рогожанская, 20.
Алексеенко Е. А., Рогожанская, 20.
Алексеенко Е. А., Рогожанская, 20.
Алексеенко П. Е., Рогожанская, 20.
Алексеенко Т., Рогожанская, 20.
Аликимович Х. Э., Шевченковская, 27.
Алимов А. Н., Екатериненская, 51б.
Алтшуля А. В., Шевченковская, 43.
Альбимости, Всесвятская, 4.
Альперин Д. А., Новопроект., 4.
Альперин С. М., Новопроект., 4.
Альперович Я. А., ул. Короленко, 13.
Альшиц И. Г., Новый Базар, 9.
Альшумера, Сретенская, 41.
Амлиславенко, Шевченковская, 62.
Амчиславский Г. Г., Шевченковская ул., 62.
Амчиславский Г. М., Шевченковская ул., 62.
Амчиславский М. Г., Шевченковская ул., 62.
Анбруш А., Карочный пер., 14.
Андреева М. А., Слесарная, 22.
Андрейко П. М., Шевченковская, 102.
Андрейко Т. А., Шевченковская, 102.
Андриянова М. К., Шевченковская ул., 71.
Андрияшенко П. А., ул. Короленко, 13.
Андронова Е. С., Шевченковская, 81.
Андрусенко И. П., Слесарная, 4.
Андрусенко М. А., Слесарная, 4.
Андрущенко В. А., Ново-Монастыр. ул., 5.
Аникеев В. А., Прохоровская, 22.
Аникеев В. Л., Прохоровская, 22.
Аникеева М. И., Прохоровская, 22.
Анистратенко Д. Г., Пушкинская, 103.
Анистратенко Т. П., Пушкинская, 103.
Анчарукова В. К., Заседная, 9.
Аранович М. Л., Елизаветинск. пер., 3.
Аркадьева А. Т., Н. базар, 46.
Аронов, Шевченковская, 49.
Аронов Л. А., Н.-Николаевская, 5.
Аронов М. А., Сретенская, 60.
Аронов Т. М., Кобелякская, 57.
Аронович В. Л., Елизаветинская, 24.
Аронович И. И., Шевченковская, 2.
Аронович Л. Е., Елизаветинская, 24.
Аронович М. Л., Н. базар, 2.
Аронович П. Л., Елизаветинская, 24.
Аронович Ш. Л., Пролетарская, 65.
Арононович Ш. Ш., Елизаветинск., 24.
Арончаева А. Е., Степная, 6.
Арончаева Е. А., Некрасовская, 7.
Арончаев П. Д., Степная, 6.
Артемов, Трегубовская, 3.
Артемьева Д. К., Прохоровская, 21.
Артемьева М. П., Обрепский пер., 6.
Артемьева П. Ф., Прохоровская, 21.
Артемьева Ю. Ф., Прохоровская, 21.
Аршовская А. И., Новый базар, 16.
Аршовский С. Л., Каменная, 2.
Аршовский Х. М., Всесвятская, 14.
Аршовский Х. М., Всесвятская, 14.
Аскиназ М. Р., Новопроложн., 15.
Аскинази Г. И., Н.-Николаевск., 15.
Аскинази С. С., Н.-Николаевск., 15.
Атрабщуников, Келенский пер., 4.
Афанасьева Д. Т., Шевченковская ул., 102.
Афанасьева Е. П., Шевченковская ул., 102.
Ацманчук К. Д., Кобелякская, 51.
Ашель К., Сенная пл., 17.

Б.

Бабичков Ю. А., Пушкинская, 35.
Бабрицкий, Пороховская, 4.
Бабыль Л. П., Пушкинская, 115.
Багачев В., Шевченковская, 76.
Багров В. Л., Ново-Николаевская, 27.
Багров Д. Э., Дворянская, 3.
Базабанов С., Н.-Николаевская, 7.
Базлий, Слесарный пер., 1.
Байдак В. В., Келинский пер., 9.
Балабанов, Пушкинская, 33.
Балашова М. Ф., Монастырская, 7.
Балот, Кобелякская, 8.
Бандаренко П., Заезжий пер., 5.
Бараз, Шевченковская, 37.
Баранов Н. В., Бельский пер., 8.
Барановский И. З., Сретенская, 63.
Барановский Л. М., Сретенская, 57.
Барачевская, Е. Д., Сретенская, 75.
Барда Е. Д., Сретенская, 75.
Бардачевский Г. В., Константиновская, 23.
Бардачевская Л. М., Константиновская, 23.
Барзова Ф. П., Фабриканская, 9.
Барский, Всесвятская, 6.
Барский Я. М., Октябрьская ул., 24.
Васин З. З., Петровская, 8.
Баскин М. З., Новопроложн., 15.
Басович М. И., Пушкинская, 125.
Басостоцкий М. М., Карповский переул., 3.
Басянов С. Е., Арендаторская, 4.
Батракова А. П., Двирская ул., 34.
Бахмутский, Ново-Петровская, 1.
Башко А. Н., Дворянская, 38.
Башко Е. А., Дворянская, 38.
Баюкина З. И., Н.-Зеньковская, 99.
Бегун, Котляревская, 16.
Бегун-Белокур А. И., Константиновская, 31.
Бедрин, Шевченковская, 38.
Безман, Пушкинская, 21.
Безман М. А., Екатериниская, 24.
Бозполько С. Н., Шевченковская, 85.
Безродная, Трегубовская, 8.
Бейм Б. С., Дворянская, 32.
Белик А. П., Пушкинская, 123.
Белик С. С., Пушкинская, 123.
Беликов Г. Ш., Остроградская, 23.
Белов А. В., М.-Петровская, 1.
Белокур М. Н., Константиновская, 31.
Белоненко Н. Г., Шевченковская, 71.
Белорусская Е. Г., Новопроложен., 5.
Белоусов, Кобелякская, 70.
Белувский С. М., Трегубовская, 28.
Бельский Х. А., Новопроложен., 20.
Беляев В. А., Пушкинская, 111.
Беляева Е. И., Пушкинская, 111.
Белявский Г. А., Шевченковская, 104.
Белявский И. Г., Шевченковская, 102.
Белявская М. М., Шевченковская, 102.
Белявский, Котляревская, 47.
Белявский, Котляревская, 47.
Белявская, Котляревская, 47.
Бендюк, Остроградская, 36.
Беневский М. Б., Сретенская, 61.
Бенинский П. В., Шевченковская, 100.
Бердичевский, Пушкинская, 33.
Бердичевский, Сретенская, 45.
Бережинский, Шевченковская, 40.
Березняк А. С., Пушкинская, 125.
Берелович В. Д., Новопроложн., 20.
Берепфус И. В., Шевченковская, 37.
Береславский, Тупой пер., 6.
Берковичъ Д. Н., Н.-Николаевск., 5.
Берсковская А. И., Рождественск., 16.
Беседовский Я. З., Екатерининск., 9.
Берыйда С., Слесарная, 27.
Библин, Остроградская, 31.
Библин, Котляревская, 28.
Билецкий Е. И., Пушкинская, 125.
Билецкая О. К., Пушкинская, 125.
Биляев В. А., Пушкинская, 111.
Биндюков П. М., Скобелевский пер., 2.
Бинус Г. И., Константиновская, 31.
Блоков М. Н., Пушкинская, 111.
Блох, Шевченковская, 37.
Блох Ф. Д., Кобелякская, 18.
Блюмкин, Мало-Петровская, 15.
Блюмкин, Котляревская, 24.
Бобрик Н. Г., ул. Короленко, 5.
Бобрицкая В. Н., Н.-Николаевск., 7.
Бобровский А. Е., Новопроложн., 11.
Бобровский А. Н., Жандармская, 17.
Бобровский И. О., Новопроложн., 11.
Бобырев В. П., Шевченковская, 77.
Бовкун И. С., Глухой пер., 10.
Боганьсери Я. А., Рождественская, 4.
Богдан-Романюк, Всесвятская ул.
Богданов П. Б., Познанский пер., 8.
Богунов С., Михайловский пер., 6.
Богуславский, Преображенская, 7.
Богуславский, Екатерининская, 57.
Богуславский В. Г., Слесарная, 8.
Богуславская Д. С., Слесарная, 8.
Богуславский И. А., Познанский переул., 10.
Богуславский Н. С., Шевченковская ул., 82.
Богуславский С. И., Шевченковская ул., 82.
Богуславская Р. Х., Шевченковск., 82.
Богуславская Х. З., Дворинская, 30.
Богуславская Х. М., Шевченковская ул., 82.
Богуславский, Познянская, 10.
Богушова П., Кобелякская, 70.
Божко А. В., Соборный пер., 19.
Божко В. М., Слесарная, 8.
Божко И. И., Покровка, 60.
Божко Л. Л., Слесарная, 8.
Божко И. М., Покровская, 62.
Бойко Ф. З., Познанский пер., 8.
Болотинский Ш. Т., Сретенская, 67.
Болотный, Шевченковская, 37.
Болошинский Н. И., Екатерининская ул., 33.
Бондар П., Михайловский пер., 10.
Бондарева Е. И., 2-я Айдаровская ул., 23.
Бондаренко В. П., Пушкинская, 131.
Бондаренко Е. С., Запорожский переул., 3.
Бондаренко М. Ф., Некрасовская, 13.
Бондаренко Ф. Ф., Пушкинская, 131.
Бордюг И. Л., Слесарная, 31.
Бордюг М. Т., Слесарная, 31.
Борисенко С. Н., Н.-Николаевск., 39.
Борисов П. В., Пушкинская, 107.
Боровский, 3-я Кобицанская ул., 8.
Боровская И., Слесарная, 10.
Боровская Н. Ш., Петровская пл., 15.
Борода, Михайловская, 17.
Борохевич, Н. базар, 18.
Бортник А. П., Сретенская, 67.
Борхард А. В., Познанск. пер., 10.
Бравля И. И., Котляревская, 23.
Браславский А. Б., Комсомольская ул., 46.
Браславский М. Н., Петровская, 8.
Браславский Я. М., Тупой пер., 6.
Браславский С. М., Остроградская, 20.
Браславский С. М., Остроградская, 17.
Братенин С. М., Трегубовская, 5.
Братик И. Е., Щемиловская, 36.
Брауда, Анненская, 20.
Браунс А. Э., Пушкинская, 125.
Браунс Е. Ф., Пушкинская, 125.
Брашлевский С. В., Карповский переул., 4.
Вреслав, Гоголевская, 30.
Вреславский, Тупой пер., 6.
Вреус М. М., Всесвятская, 1.
Вречко П. Г., Мясоедовская, 23.
Вречко Я. И., Мясоедовская, 23.
Брикер Е. Л., Шевченковская, 28.
Брин В. Н., Сретенская, 39.
Брин С. Н., Красноармейская, 5.
Брогрес, Шевченковская, 46.
Бродзинский Д. Л., Шевченковская ул., 40.
Бродский И. А., Сретенская, 81.
Бродский А. А., Сретенская, 67.
Бродский М. Б., Шевченковская, 29.
Бродская Р. Г., Крестовоздвиж., 16.
Бродский Ш. Л., Крестовоздвиж., 16.
Бродский Я. Л., Сретенская, 67.
Брощкий, Шевченковская, 103.
Брубный Г. Ш., Кобелякская, 61.
Брудно З. Л., Всесвятская, 8.
Брудный, Кобелякская, 61.
Брук Л. П., Ново-Петровская, 5.
Брук М. Б., Кобелякская, 57.
Брук С. С., Степная, 6.
Брукман И. Б., Степная, 6.
Брукман М. Б., Важичный пер., 3.
Брудно З. Л., Весхсвятская, 8.
Брукман М. С., Степная, 6.
Брун А. И., Кобелякская, 55.
Брун Б. М., Кобелякская, 55.
Бруштейн Я. З., Кобелякская, 66.
Брусиловский И. Ш., Котляревская ул., 51.
Брусиловский Л. О., Шевченковская ул., 12.
Брусиловский Т. Я., Всесхсвятская, 27.
Будянская Р. З., Рождественск., 22.
Бузыный А. Т., Пушкинская, 107.
Булдовский, Кобелякская, 62.
Буманова М. В., Н.-Николаевск., 39.
Бундур П. А., Ново-Монастырск., 9.
Бурденко, Чайковский пер., 11.
Бурдин И. П., Бастровский пер., 1.
Буркевич Ю., Слесарный пер., 10.
Бурмусов К., Кобещанская, 25.
Бурка, Трегубовская, 71.
Бурштейн М. Ш., Двирская, 34.
Буткова А. Ф., Слесарная, 21.
Бутник И. Д., Константиновская, 40.
Бутник К. С., Константиновская, 40.
Бутник М. И., Константиновская, 40.
Бутузов, Шевченковская, 49.
Бухин А. С., Ново-Петровская, 5.
Бухин А. С., Новый базар, 12.
Бухин Л. С., Ново-Петровская, 5.
Бухин Л. С., Новый базар, 12.
Бухин П. С., Ново-Петровская, 5.
Бухин П. С., Новый базар, 12.
Бучский А., Кобелякская, 113.
Бушнова Ф. Х., Луб. ул., 75.
Буяновер, Мало-Петровская, 15.
Быховер А. Н., Шевченковская, 79.

В.

Вайнбаум, Мало-Петровская, 7.
Вайнбаум И. А., Мало-Петровская, 7.
Ваинштейн Г. Ц., Новопроложен., 13.
Вакуленко И. А., Пушкинская, 115.
Вакуленко С. А., Пушкинская, 115.
Вакуленко Ф. Д., Рождественский переул., 16.
Вальман А. Ш., Трегубовская, 15.
Варвянская П. И., Некрасовская, 13.
Варисель К. Л., 2-я Айдаровск. ул., 23.
Варшавский М. Г., Сретенский, 65.
Варшавская Х. И., Соборная пл., 12.
Варшавский Х. Г., Познанский переул., 8.
Варшавская Ф. Я., Новый базар, 9.
Варшавчик М. О., Сретенская, 69.
Василенко М. М., Дворянская, 31.
Васильев А. Ф., Крестовоздвиж., 12.
Васюк, Михайловская, 22.
Васюта Е. Ф., Шевченковская, 82.
Васютина, Михайловский пер., 22.
Вацинская А. Я., Константиновская ул., 23.
Вацинский Г. В., Константиновская ул., 23.
Вацинский Ф. Я., Екатерининская ул., 21.
Величко Д. Г., Резницкая, 15.
Величко Е. Ф., Возничный пер., 10.
Венгеров Д. М., Котляревская, Гост. «Москва».
Ворбицкая А., Орбенский пер., 13.
Вербицкая Е., Орбейский пер., 13.
Вериберг, Кобелякская, 36.
Верожинский, Гоголевская, 27.
Верчик, Цыганский пер., 13.
Веслер Л. Я., ул. Ленина, 2.
Вилуваский, Остроградская, 42.
Виловская С. И., Новопроложен., 15.
Вильвовский З. А., Сретенская, 47.
Вильвовский, Сретенская, 47.
Вильдавский, Кобелякская, 49.
Вильк Ш. М., Новопроложн., 20.
Вильчик С. И., Пушкинская, 69.
Виннинур Д. С., Н.-Николаевск., 5.
Виноградов М. И., Уютная, 4.
Винокур Г. А., Новопролож., 13.
Винчинский, Остроградская, 40.
Винштейн Я. И., Октябрьская ул., 20.
Воровский А. И., Октябрьск. пл., 15.
Вискривец Г. О., Слесарная, 23.
Виткан, Мало-Петровская, 17.
Виткин М. А., Мало-Петровская, 17.
Витлин И. М., Петровская ул., 8.
Витошко Е. С., Новый базар, 16.
Вихоть П., Кобелякская, 31.
Вишневский В. А., Мало-Петровская ул., 17.
Вишневская М. И., Сретенская, 67.

Владавский Х. А., Петровская, 8.
Влазнева В. Т., Новопроложн., 7.
Власюк М. Д., Пушкинская, 109.
Вовк М. П., Степная, 6.
Вовк П. Т., Степная, 6.
Вовк Р. У., Степная, 6.
Водяницкая, Ново-Петровская, 1.
Волкова Е. Г., Ново-Монастырская, 3.
Воловик Б. М., Дворянская, 34.
Волович, Пушкинская, 35.
Володарский, Шевченковская, 56.
Воложинский С. А., Сретенская, 60.
Волченко Д. И., Пороховская, 132.
Волшинский Д. М., Куракинская, 16.
Вольфенфельб, Сретенская, 39.
Волынский М. З., Дворянская, 38.
Волынский Ф. М., Дворянская, 38.
Воробьева А. И., Слесарная, 25.
Воробьев К. В., Слесарная, 25.
Вороненко, Монастырская, 6.
Вороницын П. К., ул. Короленко, 13.
Воронов В. М., Константиновская, 26.
Воронов И. Л., Шевченковская, 39.
Воронова И. Ф., Слесарная, 5.
Воронов П. К., Слесарная, 5.
Воскобойков, Цыганский пер., 7.
Вродливец И. И., Трегубовская, 42.
Всевреда И. Д., Пушкинская, 103.
Всевреда М. Н., Пушкинская, 103.
Вселнедский И. Х., Остроградская, 15.
Вселюбский, Гоголевская, 32.
Вураско Т. Я., Чайковский пер., 9.
Бульвовский, Круглая, 10.
Высоцкая К. Д., Слесарная, 25.
Высоцкий С. Л., Слесарная, 25.
Высочанская М. М., Пушкинская ул., 111.
Высочанский С. Ф., Пушкинская ул., 111.
Высочанский Я., Скобелевский пер., 3.
Высочинский Т., Кобелякская, 86.
Высочинский, Кобелякская, 86.

Г.

Габрушер Х. Н., Ново-Николаевская ул., 7.
Гавриленко К. Я., Афанасьевская, 5.
Гаврилова Е. М., Шевченковская, 87.
Гаер, Монастырская, 20.
Гайдарова А. И., Круглая ул., 12.
Гайсинский М. Ш., Всехсвятская ул.
Галичиби М. Х., Кобелякская, 6.
Галкин П. П., Остроградская, 22.
Галушкин В. И., Константиновская ул., 16а.
Гальберштат, Всехсвятская, 1.
Гальверк Г. Я., Шевченковская 37.
Гальперин М. М., Сретенская, 64.
Гальченко И. И., Загородная, 29.
Гамза, Константиновская, 38.
Гамодинов М. Д., Сенная ул., Лесной склад.
Гамхт М. А., Познанский пер., 10.
Ганф А. Л., Мало-Петровская, 15.
Гарбенко М. К., Пушкинская, 117.
Гардинская М. И., Жандармская, 3.
Гарькова А. Ю., Кобелякская, 38.
Гарюменко А. А., Пушкинская, 123.
Гатилова Е. А., Прохоровская, 24.
Гатро, Тупой пер., 19.
Гаусский А. А., Трегубовская, 28.
Гафт, Новый базар, 9.
Гафт Г. Я., Новый Базар, 9.
Гевит П. А., Павловский пер., 17.
Геккер И. Д., Панянка, 1.
Гелажис М. В., Резницкая-Гора, 3.
Герасименко, Кобелякская, 21.
Герасименко Д. А., Константиновская ул., 21.
Герасименко З. П., Константиновская ул., 21.
Гервальский М. И., Гоголевская, 28.
Герлан В. Е., Афанасьевская, 4.
Герландц Х. М., Ново-Монастырская ул., 5.
Герлах В. М., Афанасьевская, 4.
Германс М., Кобелякская, 72.
Герцовский Л., Гоголевская, 7.
Герчель К. К., Пушкинская, 81.
Герш, Котляревская, 16.
Гершанов И. Б., Трегубовская, 15.
Гершев Л. С., Шевченковская, 21.
Герштейн И. Д., Комсомольская, 37.
Гешер З. А., Куракинская, 1.
Гильбертович И. А., Кобелякская, 30
Гимельфарб, Сретенская, 41.
Гинзбург Г. Л., ул. Губкина, 9.
Глаголь К. И., Шевченковская, 116.
Глидин Г., Кобелякская, 61.
Глинский Б. Б., Кобелякская, 38.
Гнилокишкин А. М., Пушкинская ул., 101.
Гнилокишкина В. И., Пушкинская ул., 101.
Гнилокишкина А. М., Пушкинская ул., 101.
Гнилокишкина Ф. Ф., Пушкинская ул., 101.
Гнилокишкин Ф. А., Пушкинская ул., 101.
Гнина А. В., Пушкинская, 101.
Говорова Е. В., Соборная пл., 6.
Гоголь И. Н., Шевченковская, 109.
Годин Ю. Б., Сретенская, 75.
Гоз С. С., Всехсвятская, 13/15.
Гойкман И., Пушкинская, 16.
Гойхман И. Д., Кобелякская, 36.
Голга, Заезжий пер., 5.
Голобородько Л. Г., Пушкинская, 129.
Голобородько М. О., Пушкинская, 129.
Головков В. К., Резницкая, 15.
Головко В. Г., Волскичный пер., 2.
Головко О. А., Константиновская, 23.
Головко Ф. И., Константиновская, 23.
Голоз, Военный пер., 10.
Голубов А. В., Пушкинская, 55.
Голубовская Г. Ш., ул. Розы Люксембург, 9.
Гольберштат Н. З., Всехсвятская, 11.
Гольбршович И. А., Кобелякская, 20.
Гольдштейн К., Дворянская, 22.
Гольдштейн М. З., Преображенская ул., 12.
Гольнентен Ф. Е., Константиновская ул., 23.
Гольнерштейн Д. Е., Пушкинская ул., 121.
Гольнерштейн Р. М., Пушкинская ул., 121.
Гольников М. В., Карповский пер., 11.
Гольштейн, Всехсвятская, 1.
Гольштейн И. Н., Всехсвятская, 13/15.
Гомза Г. Н., Константиновская, 40.
Гомза С. М., Константиновская, 40.
Гонизенец В. П., Петропавловская ул., 11.
Гончаренко А. С., Пушкинск. ул., 119.
Гончаренко П. Т., Пушкинск. ул., 119.
Гончаров Т. И., Пушкинск. ул., 119.
Гончарова У. Я., Пушкинск. ул., 119.
Гончаров А., Михайловск. пер., 16.
Гора М. И., Пушкинск. ул., 107.
Гора П. А., Пушкинск. ул., 107.
Горбань В. В., Резницкая гора, 5.
Горбатый, Дворская ул., 34.
Горбачев, Н. Базар, 7.
Горбуновский, Пушкинская, 13.
Гордичева П. А., Слесарная ул., 21.
Горелик И. М., Сретенская ул., 75.
Горин И. П., Краснозаводский пер., 7.
Горицена К. П., Гончарный пер., 5.
Горлик, Резницкая, 5.
Горлицкая Г. Л., Елизаветинск., 24.
Горлицкий М. С., Елизаветинск., 24.
Горобец А. Е., Шемиловская, 31.
Горобцов С. С., Шевченковск. ул., 103.
Городенко П. М., Шевченковск. ул., 76.
Городецкий М. В., Н. Николаев. ул., 5.
Городчани Н. И., Безымян. пер., 5.
Городчани Ю. С., Безымян. пер., 5.
Горохова М. Е., Монастырск., 23.
Горохов Т. С., Шемиловск., 22.
Гофман А. И., Сретенск. ул., 35.
Гофман, Сретенск., 35.
Гофман С. Д., Трегубовск., 12.
Грабовский Л. И., Сретенск. ул., 62.
Гребец А., Слесарная ул., 8.
Гребец Е., Слесарная ул., 8.
Гребец С., Атаманский пер., 9.
Гренская Е. О., Пушкинская ул., 195.
Гречко П. И., Шевченковск. ул., 71.
Грибанов С. Е., Слесарная ул., 21.
Грибелюк В., Кобелякская, 102.
Грибец Е. С., Слесарная ул., 9.
Грибец Я. З., Слесарная ул., 9.
Григоренко И. Н., Всехсвятская ул., 1.
Григоренко Н., М. Петровская ул., 1.
Григорович М. А., Неленский пер., 8.
Гридасова Е. К., Слесарная ул., 23.
Гридасов И. И., Слесарная ул., 23.
Гридасова П. К., Слесарная ул., 23.
Гризай Ф. Л., Петропавловск., 25.
Гринблат, Котляревская, 39.
Гринблюм Х. А., Котляревская, 39.
Гринблюм Г. П., Мало-Петровская, 7.
Гринбауч, Пушкинская, 33.
Гринглая М. М., Шевченковск., 13.
Гринченко А. Г., Слесарный пер., 28.
Гринченко Д. Г., Слесарный пер., 28.
Гринь Н. В., Шевченковская, 99.
Гринько Е. И., Крестовоздвиженск., 9.
Гриценко В. М., Орбенский пер. ,3.
Гриценко Д. М., Эрбинская, 3.
Гриценко Д. И., Орбенский пер., 3.
Гриценко Д. М., Орбенский пер., 3.
Гриценко М. Т., Слесарная ул., 4.
Гриценко Н. Е., Слесарная ул., 4.
Гробовая А. П., Рогожевск. ул., 3.
Гробовой Я. Е., Рогожевск. ул., 3.
Гройсман В. Я., Шевченковск. ул., 37.
Громо, Орбенский пер., 5.
Гроцкая П. А., Пушкинск. пер., 22/14.
Грубый Д. Я., Шевченковск. ул., 103.
Грубый М. М., Шевченковск. ул., 103.
Грудинев К. Л., ул. Шевченко, 62.
Грук, Новый базар, 12.
Грушковский М. М., Котляревская ул., 25.
Грышкова Ю. В., Пушкинская ул., 7.
Губа Н. Ц., Н. Николаевск. ул., 29.
Губрич Ф. Ф., Двирская ул., 34.
Гурвич В. Б., Ново-Проложк., 11.
Гурвич Ю. А., Сретенская ул., 28.
Гуревич Г. Б., Гоголевская, 15.
Гуревич З., Мальцевская, 5.
Гуревич Л. М., Гоголевская ул., 16.
Гуревич Н. Я., Остроградская ул., 20.
Гуревич Х. Д., Кобелякская ул., 57.
Гуревич, Шевченковская ул., 63.

Д.

Давидович, Шевченковская ул., 53.
Давидович, Георгиевский пер., 10.
Давидович Е. Р., Зеньковская ул., 17.
Давыденко А. И., Пушкинск. ул., 195.
Давыденко М., Дворянская ул., 20.
Давыденко С. А., Пушкинская, 195.
Дадчиков, Котляревская ул., 28.
Дайховский М. З., Новый базар, 3.
Даливнева, Котляревская, 40.
Даненберг В. И., Сретенск. у., 35.
Данилевский В. И., Ново-Николаевская, 71.
Даниленко Ф. Н., Котляревск. ул., 23.
Данишевский И. А., Котляревск. ул., 40
Данюшевский И. А., Петровская ул., 8.
Данюшевский П. Л., Сретенск. ул., 67
Дашевская А. Ф., Дворянская ул., 38.
Дашевский И. В., Дворянская ул., 38.
Дашкевич, Кирочный пер., 4.
Дворкин З., Дворянская, 20.
Девицкая В. К., Ново-Монастырск., 5.
Дегтор, Весевчинская, 22.
Дедюк Л. К., Жандармская ул., 11.
Дейтрих А. И., Уютная, 11.
Демченко Г. Д., Рогожанская ул., 20.
Демченко Ф. З., Рогожанская ул., 20.
Денахович М. Г., Кобелякская ул., 33.
Деркач С. П., Шевченковск. ул., 71.
Диенко, 3-я Кобищанск., 10.
Джисиль А. Г., Кобелякская, 6.
Дзюбенко Н. Т., Куракинск. ул., 45.
Дикунова С. С., Гоголевская ул., 25.
Динкевич, Всехсвятская ул., 14.
Динский, Кобелякская ул., 8.
Дихтер П. В., Запорожский пер., 13.
Дмитренко Е. У., Кобелякская, 54.
Дмитренко М. Н., Рогожанск. ул., 5.
Дмитренко Н. К., Рогожанск. ул., 19.
Дмитренко Ф., Кобелякская, 119.
Дмитриева А. Н., Петровск. пл., 3.
Дмитриев Б. Н., Петровск. ул., 3.
Дмитриева Е. М., Шевченковск. ул., 67
Дмитриенко П. Г., Рогожанская ул., 8.
Дмишитивец, Корачевый пер., 3.
Дозорцев Г., Сретенская, 19.
Дойховский Л. З., Новый базар, 3.
Долгов, Крестовоздвиженск., 10.
Долуда А. О., Слесарная ул., 15.
Долуда К. Е., Слесарная ул., 15.
Дорохов А. З., Пушкинская, 95.
Донской, Котляревская ул., 16.
Дорошенко Е. А., Константиновск., 31.
Дорошинская О. Л., Шевченковская ул., 87.
Драновский А. П., Шевченковская ул., 77.
Драчков, 3-я Кобищанск. ул.,
Драчков, Гетманский пер., 3.
Дрибена Д. Н., Познанский пер., 2.
Дрибень И. П. Елизаветинская, 26.
Дрибинский, Ново-Николаевская, 77.
Дриженко И. Д., Уютная, 8.
Дробош Л. И., Ново-Проэктир., 6.
Дробляко Д. В., Афанасьевск. ул., 5.
Дронова В. Н., Сретенская ул., 55.
Дубанский М. Я., Шевченковск. ул., 40.
Дубина, Трегубовская, 18.
Дубинка, Шевченковская, 110.
Дубровский А. У., Кобелякск. ул., 15.
Дубяга Б. И., Константиновск., 25.
Дурник-Решетник Г. А., Остроградская, 19.
Дудник И. А., Курикинская, 32.
Дудник М. М., Курикинская, 32.
Дукаревский, Сенная, 26.
Дуксеревич Ш. Я., Сенная пл., 26.
Дулан, Темно-Елизаветск., 22.
Дунавский, Темно-Елизаветск., 22.
Дунаевский З. Ш., Новый базар, 9.
Дунайский Г. К., Шевченковская, 40.
Дуненко, Нов. базар, 22.
Дунский А. М., Кобелякская, 30.
Дунский А. М., Кобелякская, 30.
Дунский Д. Л., Кобелякская, 38.
Дьяченко Ф. Г., Слесарная ул., 25.
Дьяченко М. Н., Слесарная ул., 25.
Дьяченко Ф. Ф., Слесарная ул., 25.
Дыбова М. В., Шевченковск. ул., 67.
Дымщиц, Котляревская, 65.
Дяченко А. А., Ново-Проэктир., 6.
Дяченко Д. В., Ново-Проэктир., 6.

Е.

Евграрова В. О., Петропавловск., 17.
Евелко, Кобелякская, 26.
Евсеев П. А., Кобелякская, 10.
Евстарев В. М., Пушкинск. ул., 143.
Евстарева Е. М., Пушкинск. ул., 143.
Евтихиева Л. И., Шевченковск. ул., 67.
Егенова А. Ф., Шевченковск. ул., 81.
Елин А. Л., Остроградская, 41.
Еротичанка А. И., Покровская, 50.
Еременко Г. И., Познанская ул., 5.
Ериковский, Шевченковская, 90.
Ефимо Е. А., М.-Петровская, 2.
Ефишенко М. Г., Боенский пер., 3.
Ехац, Кобелякская, 131.

Ж.

Жабатинский А. К., Пушкинск., 103.
Жаботенко В. У., Пушкинск., 195.
Жадан В. Д., Михайловск. пер., 7.
Жак М. С., Шевченковск. ул., 43.
Жак Шевченковск. ул., 27.
Жарикова В Д., Шевченковск. ул., 81.
Жатный Г. И., Соборная пл., 8.
Жданова П., Михайловск. пер., 16а.
Жданович П. В., Пушкинская, 135.
Жернов Г. П., Рогожанск. ул., 17.
Жернова Е. В., Рогожанск. ул., 17.
Жернова И. Г., Рогожанск. ул., 17.
Жижко И. П., Щемиловская, 11.
Жук Ю. Ш., Новый базар, 9.
Жуков М. З., Пушкинская ул., 109.
Жукова М. И., Слесарная ул., 17.
Жуков П. П., Шведская, 56.
Жуков Т. Г., Пушкинская ул., 109.
Журавель Х. Я., Шевченковск. ул., 76.
Журахович, Познанский пер., 8.

З.

Забаюн А. П., Петропавловск. ул., 37.
Забелова А. И., Петропавловск., 5.
Заблоцкая А. М., Ново-Проэкт., 12.
Заблоцкий В. Д., Ново-Проэкт., 12.
Забора Ю. А., Н.-Николаевск., 39.
Забрамный А. Ш., Сретенск. ул., 81.
Забродский Н. С., Познанск. пер., 8.
Забромный М., Кобелякская ул., 61.
Завалишина А. В., Петропавлов., 12.
Загорулько А. О., Константин. ул., 29.
Загорулько Л. И., Константин. ул., 29.
Заика, ул. Короленко, 37.
Зайник В. М., Пушкинск., 93.
Зайцев И. Д., Сретенск. ул., 60.
Зайцева М. И., Безымян. ул., 92.
Зайцева Р. А., Безымян. ул., 92.
Закладная А. А., Михайловск. пер., 3.
Закута Э. М., Октябрьская ул., 33.
Залещонский И. З., Котляревск. ул., 18
Залозная С. И., Пушкинск. ул., 115.
Зальтуха, Глухой пер., 7.
Заруский П. В., Кобелякск. ул., 73.
Засик Г. Н., Трегубовская ул., 15.
Заславский И. П., Сретенская ул., 63.
Заславский П. И., Котляревск. ул., 12.
Заславский И. М., Дворянская 44.
Захаева Т. В., Слесарная ул., 4.
Захарченко А. А., Новопроложн. ул., 7.
Захоев Г. П., Слесарная ул., 4.
Зацирклям В., Кобелякская, 84.
Защирийский О. Л., Пушкинск., 97.
Звенигородская М. А., Новопроложен., 11.
Зебченко Т. И., Н.-Николаевская, 29.
Зеленская В. Н., Пушкинская, 121.
Зеленский Р. П., Пушкинская, 121.
Зельберман, Кобелякская, 32.
Зельвин И. Н., Котляревская, 9.
Зельвин С. Н., Котляревская, 6.
Зельвин, Котляревская, 9.
Зельман-Вексель, Гоголевская, 7.

Зельман, Котляревская, 24.
Зельцер И. М., Всехсвятская, 9.
Зильберман И. Д., Сретенская, 81.
Зильберштейн Л. А., Шевченковская ул., 40.
Зингермо, Кобелякская, 8.
Зиневич В. С., Шевченковская, 73.
Зинченко Е. П., Шевченковская, 100.
Зинченко Г. М., Слесарная, 12.
Зинченко М. Т., Слесарная, 12.
Зирко А. Д., Гайдаровская, 37.
Зирко А. П., Гайдаровская, 37.
Зискин, Пушкинская, 33.
Златова, Куракинский, 57.
Зледень Ф. Е., Шевченковская, 87.
Злейко, Кобелякская, 80.
Злемен, Н.-Николаевская, 3.
Злепко Г. Е., Резницкая, 15.
Злотин Е. А., Двирская, 34.
Злотин М. Е., Кобелякская, 30.
Злотник И., Кобелякская, 25.
Злотов Б. Х., Куракинская, 57.
Злотов, Пушкинская, 21.
Злотовский М. Л., Кобелякская, 8.
Злошников Е. И., Котляревская, 23.
Золотаревская Р., Кобелякская, 72.
Золотковский Ц. А., Гоголевская, 7.
Зорохович М. С., Шевченковская, 66.
Зорохович, Каменная, 2.
Зосимова Х. Т., Шевченковская, 109.
Зубарь А. М., Крестовоздвиженск., 16.
Зубков, Трегубовская, 4.
Зубов В. Я., Шевченковская, 40.
Зуевский Г. М., Дворянская, 22.
Зюненко Р. С., Пушкинская, 7.

И.

Ивалгин К. Т., Пушкинская, 195.
Ивалин В. И., Пушкинская, 195.
Иванец К. Я., Шевченковская, 77.
Иваниценко А. П., Константиновская ул., 25.
Иванов Л. Н., Шевченковская, 43.
Иванова А. Н., Пушкинская, 107.
Иванов О. А., Шевченковская, 32.
Иванов С. Л., Шевченковская, 82.
Иванюк Е. И., Константиновская, 23.
Иванюк С. Г., Константиновская, 23.
Ивашиченко А. О., Военный пер., 6.
Идкин, Шевченковская, 23.
Идлин М. С., Крестовоздвиженск., 18.
Израилевич Ш., Гоголевская, 7.
Ильменко, Пушкаревская, 16.
Ильченко В., Кобелякская, 70.
Ильченко М. И., Шведская, 27.
Ильченкова, Кобелякская, 70.
Имбрус А. С., Слесарная, 27.
Имбрус Г., Слесарная, 27.
Индицкая Ф. З., Дворянская, 20.
Полос М. С., Сретенская, 35.
Ионин Н. А., Познанский пер., 8.
Иофе А. Ш., Новый базар, 16.
Иоффе И. М., Двирская, 34.
Ирлин А. М., Преображенская, 12.
Ирлинс, Всеевченская, 25.
Ирма Т., Сохновица.
Исай Д. В., Шевченковская, 67.
Иулин М. С., Крестовоздвиженск., 18.
Июкович И. Л., Пушкинская, 27.

К.

Кабаков, Трегубовская, 4.
Кавинько А. И., 2-я Айдаровская, 23.
Кавинько Н. К., 2-я Айдаровская, 23.
Кавченко-Троян Э. П., Эрбенск. переул., 129.
Каган А. В., Котляревская, 30.
Каган З. Л., Пушкинск. пер., 22/14.
Каган З. Н., Новый базар, 16.
Каган Н. А., ул. Короленко, 13.
Каган, Ново-Петровская, 5.
Каган, Гоголевская, 36.
Каганов, Шевченковская, 13.
Каганов Н. Я., Котляревская, 11.
Кагановский П. М., Сретенская, 39.
Казакевич, Н.-Николаевская, 21.
Казаков, ул. К. Маркса, 12.
Казаченко Н. Ф., Шевченковская, 103.
Кайдес А. М., Н.-Проложен., 13.
Кайтева С. А., Пушкинская, 52.
Калашенко Г. Е., Сретенская, 77.
Калашников Д. И., Атаманск. пер., 19.
Калашников К., Кобелякская, 86.
Калимченко М. А., Гайдаровская, 31.
Калиниченко А. А., Константиновская, 25.
Калныболоцкий И. Г., 2-я Айдаровская, 25.
Калныболоцкая, 2-я Айдаровская, 25.
Кальц, Гоголевская, 32.
Каменецкий Г. Н., Херсонская, 17.
Каменецкая И. В., Ново-Проект., 6.
Каменецкий, Келенский просп., 4.
Каменская Е. Ф., Афанасьевская, 5.
Каменский Н. М., Афанасьевская, 5.
Каминский Л. З., Пушкинская, 7.
Кампер З. М., Ново-Проложен., 18.
Каначев Д. Р., Кобелякская, 33.
Каневский Е. Э., Екатерининская, 23.
Каневский Г. М., Екатерининская, 27.
Каневская, М. Е., Пушкинская, 29.
Каневский М. И., Пушкинская, 29.
Каневский М. М., Шевченковская, 27.
Каневский, Пушкинская, 59.
Каневская, Кинская ул., 59.
Каневский С. И., Остроградская, 22.
Каневская, Тупой пер., 11.
Каневский, Кобелякская, 16.
Канименко М. А., Некрасовская, 13.
Канов, Шевченковская, 66.
Канун Н. З., Октябрьская, 33.
Канулер С. И., Шевченковская, 81.
Канулер Х. Л., Шевченковская, 81.
Капашико М., Атаманский пер., 12.
Каплан М. Н., Котляревская, 16.
Каплун И. Н., Куракинская, 24.
Каплунов К. Ф., Запорожский пер., 61/2.
Каплуновский С. М., Кобелякская, 51.
Капунус Г. С., Константиновская, 31.
Капунус Н. П., Константиновская, 31.
Капуров А. И., Слесарная, 8.
Капуста М. И., Трегубовская, 15.
Карабчинский А., Гоголевская, 7.
Караван Г. В., Сретенская, 62.
Караван П. В., Слесарная, 19.
Караван, Слесарная, 19.
Караван К. В., Слесарная, 19.
Карагодин Т. С., Пушкинская, 25.
Карамазина М. М., Екатерининская ул., 80.
Карасик С. Ш., Куракинская, 6.
Карлин, Екатерининская, 19.
Карлинский А. М., Гоголевская, 36.
Кармазин И. В., Шевченковская, 62.
Кармазин, Ново-Петровская, 2.
Кармикский, Гоголевская, 36.
Каршух Н. П., Помазн. пер., 11.
Карненко М. К., Н.-Николаевская, 39.
Каролутко, Крестовоздвиженская, 10.
Карпенко А. А., Прохоровская, 12.
Карпенко И. В., Сретенская, 60.
Карпенко К. А., Прохоровская, 12.
Карпенко, Слесарная, 12.
Карпус В. С., Запорожск. пер., 12.
Карсакович О. Г., Прохоровская, 21.
Карташевская З. Г., Елизаветинская ул., 24.
Карташевский, Октябрьская, 33.
Картишко, Военная, 14.
Каруев И. И., Октябрьская, 33.
Каруев, Трегубовская, 13.
Касименко О. К., Котляревская, 23.
Каснобрицкая, Резницкая, 4.
Касперская О. Н., Пушкинская, 121.
Касперский Ф. Ф., Пушкинская, 121.
Катровский, Екатерининская, 33.
Кац, Некрасовская, 26.
Кац П. Р., Константиновская, 17.
Кац, Екатерининская, 37.
Кац, Сенная, 36.
Кац, Пороховая, 6.
Кац Б. Л., Кобелякская, 38.
Кац М. Ю., Мало-Петровская, 15.
Кац М. П., Кобелякская, 61.
Кац Ф., Кобелякская, 61.
Кац И. М., Кобелякская, 61.
Кауман М. Ш., Кобелякская, 34.
Кац-Меер, Мало-Петровская, 15.
Кацанова, Новый Базар, 7.
Кацен Г. С., Дворянская, 38.
Кацен М. М., Дворянская, 38.
Качесников Н., Кобелякская, 33.
Кашенко, ул. Шевченко, 87.
Кашенко А. П., Некрасовская, 13.
Кащенко А. П., Некрасовская, 4.
Кватер Е. М., Шевченковская, 92.
Кватер М. Е., Шевченковская, 92.
Кватер Р. Г., Шевченковская, 92.
Кватер Я. Е., Шевченковская, 92.
Кваша М. А., Константиновская, 26.
Кваша М. О., Константиновская, 26.
Кержнер Р. А., Шевченковская, 79.
Кержнер Т. Э., Шевченковская, 79.
Кержнер Э. М., Шевченковская, 79.
Кибаленко, Гайдаровская, 7.
Кинаш А. С., Слесарная, 15.
Кинаш М. И., Слесарная, 15.
Кинаш Т. И., Слесарная, 15.
Кинаш Ш. Л., Слесарная, 15.
Кипнис, Котляревская, 4.
Кипниц, Котляревская, 4.
Кириленко, Уютная, 6.
Кириллов Н. Л., ул. Короленко, 13.
Кириченко П., Михайловский пер., 8.
Кириченко П. И., Кобелякская, 33.
Кирпоровская, Писаревская, 8.
Кисель Л. А., Некрасовская, 13.
Кисиль Е. П., 3-я Кобещанская, 20.
Кисиль С. Д., Щербанская, 29.
Кисиль Ф., Чайковский пер., 8.
Кисиль Ф. Д., Трегубовская, 23.
Китаин, Котляревская, 3.
Кицинский А. В., Шевченковская, 86.
Кицинская В. Т., Шевченковская, 86.
Кишениц А. М., Бабичевск. пер., 34.
Кишиченко А. Г., Некрасовская, 13.
Кладько А. З., Шевченковская, 87.
Кладько Ю. А., Шевченковская, 87.
Клейтман С., Трегубовская, 15.
Клемекова, Глухой пер., 6.
Климена, Некрасовская, 3.
Клименко А., Слесарная, 25.
Клименко Н. Д., Кобелякская, 94.
Клименко А. Я., Слесарная ул., 7.
Клименко О. И., Слесарная, 7.
Клименко Я., Сретенская, 62.
Климко Е., Шемиловская, 33.
Климко И. Е., Сретенская, 47.
Климко М. Г., Прохоровская, 21.
Климко, Кобелякская, 147.
Климко Т., 3-я Кобищанская, 2.
Климко У. К., Прохоровская, 21.
Климко О. Е., Сретенская, 60.
Климовицкий С. М., Сретенская, 67.
Клитиня, Кобелякская, 123.
Кловский С. И., Трегубовская, 40.
Кловский, Шемиловская, 12.
Клотенко А. Г., Слесарная, 5.
Клотенко И. И., Слесарная, 5.
Клымко, Кобещанская, 16.
Клячун И. К., Слесарная, 27.
Клячун К. Ф., Слесарная, 27.
Клячун М. К., Слесарная, 27.
Клыш Д., Резницкая, 12.
Клыш, Резницкая, 18.
Клыш, Резницкая, 12.
Клыш П., Шемиловская, 5.
Клышев, Щербинская, 5.
Кобелякский А. М., Ново-Проектирован., 6.
Кобелякская Н. Я., Ново-Проектирован., 6.
Кобин П. Е., Дворянская, 38.
Кобищан Я., Атамановский пер., 8.
Кобленц Х. Л., Октябрьская, 33.
Ковалева Н. Д., Вожничный пер., 8.
Ковалевский О. В., Пушкинская, 115.
Коваленко Г. А., Уютная, 3.
Коваленко И. И., Пушкинская, 143.
Коваленко М. М., Пушкинская, 143.
Коваленко Н. С., Шевченковск., 90.
Коваленко Ф. Ф., Екатеринин., 24.
Ковальковская О. С., 2-я Айдаровск., 23
Ковальковский, Слесарная, 7.
Ковальчик И. И., Шевченковск., 88.
Ковальчук В. Г., Трегубовск., 23.
Кованько И. Т., Вожничный пер., 7.
Ковбаса М. З., Пушкинская, 111.
Ковинько П. К., 2-я Айдаровская, 23.
Ковтун Ф. П., Резницкая, 4.
Ковшик Т., Атамановский пер., 4.
Коган, Трегубовск., 10.
Коган, Пушкинская, 48.
Коган И. Л., Крестовоздвиженск., 17.
Коган Л. И., Шевченковская, 85.
Коган Л. Л., Черкасская, 8.
Коган М. О., Шевченковская, 85.
Коган Р. С., Шевченковская, 85.
Коган Ю. Л., Шевченковская, 85.
Коган З. Д., Всехсвятская, 13/15.
Козак М. Е., Новый базар, 9.
Козакевич Ф. В., Познанский пер., 8.
Козаченко М. Д., Шевченковск., 103.
Козлов А. Н., Прохоровская, 22.
Козлова Е. Ф., Прохоровская, 22.
Козлова К. И., Рождественск., 33.
Козлова М. Ф., Сретенская, 60.
Козуб Ю. Н., Эрбенский пер., 6.
Коллекитов Ж., Дворянская, 42.
Колесников, Кобелякская, 69.
Колесников, Арендаторск., 8.
Колесниченко И. А., Константин., 25.
Колесниченко К. Е., Константин., 25.
Колесниченко Т. М., Константин., 25.
Колечко В. П., Гайдаровская, 24.
Колесненко А. И., Шевченковская, 88.
Колнобродская, Монастырск., 26.
Коломинская А. Л., Сретенская, 77.
Колпекцев, Константинов., 24.
Колушна В. И., Шевченковская, 87.
Колечко А. А., Гайдаровская, 24.
Колушн М. Г., Шевченковская, 87.
Коляда Т. Г., Шевченковская, 62.
Колядина М. В., Шевченковская, 82.
Комениченко А. А., Константин., 25.
Коминский, Кобелякская, 36.
Коморский А. Д., Крестовоздвиж., 17.
Комсомолец И. Ф., Гобастый пер., 4.
Конбратский, Арендаторская, 10.
Конвисер Г. В., Жандармская, 3.
Кондратенко А. Ф., Сенная, 5.
Коненко К. Р., Константин., 29.
Конникова О. А., Сретенская, 57.
Кононков С. Г., Сретенская, 65.
Кононков С. М., Познанский пер., 8.
Кононков, Трегубовская, 44.
Коновалов, Котляревская, 3.
Кононенко В. Е., Константин., 29.
Кононенко Л. В., Константин., 29.
Кононцова А. Я., Безым. ул., 5.
Кононцов С. П., Безымян. ул., 5.
Констаблер И. Л., Пушкинская, 43.
Контор, Шевченковская, 46.
Копкина Р. И., Прохоровская, 22.
Копкина Э. И., Прохоровская, 22.
Копумус С. Т., Всехсвятская, 13/15.
Коренев М. С., Пушкинская, 129.
Коренева П. Г., Пушкинская 129.
Корецкий М. И., Жандармская, 13.
Корзовский А. И., Двирская, 32.
Корильштат, Дворянская, 34.
Кориновин А. З., Карповский пер., 4.
Корнаух, Всехсвятская, 5.
Корнев, Лубенская, 12.
Королькова Е. И., Слесарная, 15.
Корольков И. П., Слесарная, 15.
Корсунский И. М., Остроградская, 40.
Корсунский М. Н., Н. Николаевская, 21
Корытный А. С., Константин., 22.
Косменко, Татарский пер., 18.
Костенецкая Н. М., Слесарная, 13.
Костенецкая Н. Я., Слесарная, 13.
Костенко А. Т., Познанский пер., 8.
Костецкая, Шевченковская, 53.
Костюковский З. И., Шевченковск., 27.
Костюченко В. М., Н. Николаевск., 39.
Котова М. И., Сретенская, 67.
Котоуч В. И., Бульварная, 6.
Котляревский А. А., Шевченковск., 87.
Котляревская В. Е., Шевченковск., 67.
Котьманова М., Слесарная, 8.
Коц Л. А., Н. Проложная, 33.
Коцюк З. Б., Сретенская, 57.
Кочубей А. Х., Познанский пер., 8.
Косура М. Н., Пушкинская, 105.
Кравченко В. Г., Трегубовская, 15.
Кравченко Г. Н., Фабрикантская, 8.
Кравченко Г. Р., Трегубовская, 15.
Кравченко И. Д., Пушкинская 123.
Кравчик Р., Шевченковская, 37.
Краковская Д. М., Октябрьская, 33.
Краковский Н. Х., Кобелякская, 30.
Крамаренко Е. Г., Черный яр, 5.
Крамаренко М. М., Ломанный пер., 9.
Краснобаба В. И., Заездная ул., 9.
Краснобаба И. К., Заездная ул., 9.
Краснобаба О. К., Заездная ул., 9.
Краснобаба Т. Д., Заездная ул., 9.
Красков, Котляревская, 51.
Краскоштан А. М., Пушкинская, 123.
Крастин И. Г., Пушкинская, 131.
Красусля Н. С., Остроградская, 22.
Крафт О. М., Кобелякская, 96.
Кривицкий, Котляревская, 38.
Криворукова В., Котляревская, 26.
Криворучко С. И., Прохоровская, 21.
Кривоус Б. П., Н. Проложн., 13.
Кривошей П. Т., Шевченковская, 87.
Крилевский И. Г., Н.-Николаевск., 17.
Кринит Ш. М., Рогожанская, 18.
Крихович Б. Л., Сретенская, 57.
Кристальная И. Л., Зеньковская, 21.
Кристальная Р. С., Зеньковская, 21.
Кристальная У. З., Зеньковская, 21.
Кричевский Б. М., Пушкинская, 99.
Кричевский Б. М., Пушкинская, 29.
Кричевский Л. О., Мало-Петровск., 7.
Кричевский М. А., Сретенская, 64.
Кричевский М. Я., Котляревская, 23.
Кричевский Л. И., Пушкинская, 29.
Кричевский М. Б., Сретенская, 67.
Кричевский И. К., Мясницкая, 8.
Кричевская Р. И., Сретенская, 35.
Кричевский Р. Я., Познанский пер., 10.
Кричевская Л. А., Сретенская, 27.
Кричевский Я. А., Константин., 23.
Кричель А. В., Пушкинская, 113.
Кругликов С. К., Каменная ул., 2.
Крупченко М. А., Соборная пл., 8.
Крученецкий Р. Х., Петровская пл., 3.
Кручинецкий А. М., Котляревск., 9.
Крячун А. Д., Слесарная, 27.

Кублиева, Кобещанская, 64.
Кузнецкий И. М., Трегубовск., 15.
Кузьменко Н. Ф., ул. Гористого, 1/2.
Кукельштейн Х. Л., Покровская, 15.
Кулибаба Г. Е., Покровская, 27.
Купалова М. Г., Шевченковская, 77.
Купервасер И. Я., Новый базар, 9.
Купинская Ю. Л., Шевченковская, 85.
Купкина Ф. С., Кобелякская, 33.
Куралкина В. В., Гайдаровская, 24.
Куралкина М. К., Гайдаровская, 24.
Курохтенко И. Ф., Слесарный пер., 4.
Курохтенко А. У., Слесарная, 4.
Курдельман Е. В., Шевченковская, 85.
Куриловская Х. М., Кобелякская, 79.
Курлех В. Д., Трегубовская, 13.
Куровская Г. Н., Шевченковская, 67.
Куровский П. Х., Шевченковская, 67.
Курс Ш. Я., ул. Р. Люксембург, 27.
Курченко, Трегубовская, 13.
Курченко П. П., Кобелякская, 65. .
Кусайко А. М., Пушкинская, 115.
Кушнер, Велинск. просп., 15.
Кюнь, Шевченковская, 100.
Кюнь Ш.-И., Шевченковская, 100. .

Л.

Лаврикова М. О., Трегубовская, 59.
Лавринова А. Т., Пушкинская, 195.
Ладур А. П., Слесарная, 32.
Ладур И. Д., Слесарная, 33.
Ладыжинна Е., Слесарная, 21.
Лаевский А., Мало-Петровск., 15.
Лазарев Н. А., Пушкинская, 33.
Лазарева Н. К., Н.-Николаевск., 39.
Лазарян Р. Г., Пушкинская, 29.
Лазовская М. Е., Шевченковская, 37.
Ланда И. П., Котляревская, 30.
Лапкин М. А., Острогградская, 20.
Латышенко Г. Р., Рождественский переулок, 16.
Лапшина, Кобелякская, 19.
Лапшан, Кирочный пер., 5.
Лапшенко П. М., 3-я Кобещанская, 26.
Лебедев А. В., Кобелякская, 73.
Лебедев Е. С., Пушкинская, 123.
Лебедев С. С., Пушкинская, 123.
Лебедев И. П., Познанский пер., 10.
Лебедева А. О., Монастырская, 24.
Лебедева, Пушкинская, 123.
Лебеденко К. Е., Слесарная, 20.
Лебеденко К. О., Слесарная, 20.
Лебеденко У. И., Слесарная, 20.
Левин А. Л., Сретенская, 64.
Левин М. С., Октябрьская, 19.
Левин Х. И., Шевченковская, 49.
Левина, Котляревская, 28.
Левина Р. Я., Котляревская, 23.
Левина Ц. Е., Сретенская, 60.
Левинов В. И., Н.-Николаевск, 17.
Левинская И. С., Кобелякская, 80.
Левинский Я. А., Кобелякская, 80.
Левинсон, Кобелякская, 38.
Левит Г. Ю., Гайдаровская, 27.
Левит Х. И., Гайдаровская, 27.
Левитан Д. Ш., Дворянская, 22.
Левинтан Г., Дворянская, 22.
Левиц О. Ю., Шевченковск., 77.
Левицкий Б. А., Шевченковск., 102.
Левицкий Г., Шевченковск., 102.
Левицкий С., Шевченковск., 102.
Левицкий Ш. Ц., Шевченковск., 40.
Левицкий Я. Г., Сретенская, 52.
Левченко-Грек М. М., Всехсвятская, 13/15.
Лейбишевский В. Л., Гоголевск., 12.
Лейбов М. А., Всехсвятская, 1.
Лейдер, Котляревская, 49.
Лейзерзон, Шевченковск., 4-29.
Лейзерзон, Кобелякская, 36.
Лейзерзон З. М., Сретенская, 47.
Лейзерт, Сретенская, 47.
Лейкин Л. И., Н.-Проложн., 41.
Лейкина А. М., Гончарный пер., 7.
Лейцур, Трегубовская, 25.
Лемис Е. К., Дворянская, 38.
Леонтович А. И., Ново-Проект., 10.
Лерман, Преображенск., 14.
Лерман М. Я., Пушкинск. пр., 22/14.
Лернер М. С., Карповский пер., 5.
Леснякова А. Л., Слесарная, 8.
Лешковский К. П., Чайковский п., 12.
Лещенко С. К., Шевченковская, 100.
Лещина И. И., Пушкинская, 105.
Лещина А. З., Пушкинская, 105.
Либер Ш. Л., Пушкинская, 49.
Либерг, Пушкинская, 49.
Либерман Р. Е., Н.-Николаевск., 39.
Ливиков В. П., Ново-Николаевск., 17.
Ливитан А. Ш., Анненская, 7.
Ливитин, Котляревская, 53.
Ливицкий, Сретенская, 41.
Лившиц, Дворянская, 32.
Лившиц, Котляревская, 9.
Лившиц А. З., Шевченковск., 78.
Лившиц И. Ф., Пушкинский п., 22/14.
Лившиц Х. Г., Новопроложн., 20.
Линицкий, Октябрьская, 35.
Лионенко И. П., Сретенская, 64.
Липко П. И., Сретенская, 64.
Лис, Ново-Петровск., 1.
Лисютченко А. Г., Слесарная, 25.
Лисюченко Ф. Н., Слесарная, 25.
Литвин М. Г., Пушкинская, 121.
Литвин М. П., Пушкинская, 121.
Литвиненко А. Т., Соборная, 2.
Литвиненко М. М., Острогградск., 23.
Литвиненко Ф. П., М. Алексеев., 14.
Литвинов С. Д., Дворянская, 30.
Литичевская Р. Б., Крестовоздв., 16.
Литовченко И. А., Слесарная, 23.
Литовченко И. И., Слесарная, 23.
Лифара, Михайловск., 4.
Лифарь Д. Ф., Прохоровск., 21
Лиховицкий И. З., Докторская, 18.
Лихтерев С. А., Сретенская, 61.
Личинский, Острогградская, 37.
Лидина, Пушкинская, 105.
Лобах Д. И., Безымянная, 5.
Лобач Е. П., Безымянная, 5.
Лоевский А. М., М.-Петровск., 15.
Лоинская М. В., Ново-Пролож., 5.
Лоинский Ф. Н., Ново-Проложн., 5.
Ломбард М. Х., Шевченковская, 37.
Лоповок, Пушкинская, 59.
Лопякова М. М., Шевченковск., 109.
Лошинский И. Г., Мало-Петровск., 2.
Лукавич С. А., Неленский пер., 8.
Лукаш Е. С., Петровская, 6.
Лукашевич М. В., Н.-Николаевск., 27.
Лукашенко А. Т., Шевченковская, 87.
Лукашенко Д. Т., Шевченковская, 87.
Лукашенко Е. Е., Шевченковская, 87.
Лукашенко Е. И., Шевченковская, 87.
Лукашенко М. Н., Резницкая гора, 34.
Лукашенко С. С., Запорожский, 5.
Лукашенко Т. Я., Шевченковская, 87.
Лукьянович К. Б., Сретенская, 55.
Луперенко Т. Л., Рождественск., 19.
Лучко М. В., Шведская, 37.
Львович А. Я., Сретенская, 47.
Львовский, Дворянская, 31.
Лысенко П. Ф., Запорожский пер., 7.
Лысенко А. Т., Гайдаровский пер., 33.
Лысенко О. И., Гайдаровский пер., 33.
Лысенко П. В., Гайдаровский пер., 33.
Любков Д. Н., Н.-Николаевск., 21.
Люблин Х. И., Пушкинск. пер., 22/14.
Любович, Жандармская, 17.
Лянсберт П. Б., Александров., 66.
Лялин Л. М., Шевченковск., 81.
Лялина Н. П., Шевченковск., 81.
Лямковский А. Н., Шевченковск., 108.
Ляхов Л. П., Кобелякская, 78.
Ляхова Г. П., Шевченковская, 71.
Лящан Я., Пушкинская, 57.
Ляшевич, Фабрикантская, 30.
Ляшковский Шевченковская, 102.
Ляшковский А. Н., Шевченковск., 108.
Ляшунов Н. Г., Гончарный, 9.

М.

Магрилов, Шевченковская, 66.
Мазина, Острогградская, 31.
Майкин, Кобелякская, 72.
Макаров М. И., Двирская, 34.
Максимов В. П., Слесарная, 25.
Максимова Е. А., Слесарная, 25.
Максимова Н. Н., Слесарная, 8.
Максимов П. М., Слесарная, 8.
Максимович М. В., Эрбинский п., 14.
Максимович Ю. А., Соборная ул., 2.
Максисаев В. П., Слесарный пер., 25.
Малашенко С. М., Рогожевская., 3.
Малиновская Р. М., Гоголевская, 36.
Малицков, Трегубовская, 18.
Малюга, Резницкая, 16.
Мальчик, Дворянская, 20.
Малютина К. П., Пушкинская, 195.
Мамако А. В., Шемиловская, 46.
Маманова А. Д., Новый базар, 9.
Мамотин И. В., Пушкинская, 195.
Маневич Я. Ю., Шевченковская, 37.
Мануфицкий, Трегубовская, 18.
Манькин Е. И., Кобелякская, 72.
Марголин, Октябрьская, 24.
Марголин Л. М., Дворянская, 30.
Маркевич Ф. А., Гончарный пер, 5.
Маркман, Сретенская, 35.
Маркович З., Лютеранская, 74.
Марко, Крестовоздвиженск., 10.
Маркович А. С., Гайдаровский п., 33.
Маркович С. И., Гайдаровский п., 33.
Мороз А. А., Безымянная, 92.
Мороз П. А., Безымянная, 92.
Марченко, Каменный 8.
Марченко, Чайковская, 14.
Марченко А., Шевченковская, 109.
Марченко Г. Н., Шевченковская, 94.
Марченко М. Н., Шевченковская, 94.
Марченко Н. Р., Кобелякская, 73.
Масловская С. Ф., Шевченковская, 88.
Машвейченко П., Кобелякская, 33.
Матирная М. Н., 2-я Айдаров., 25.
Матюков А. Г., Шевченковская, 37.
Матюков И. А., Н.-Николаевск., 29.
Матюшенко, Айдаровская, 25.
Матяш М. К., Шевченковская, 87.
Матяшова А. Е., Шевченковская, 87.
Махлин, Гоголевская, 44.
Махлин А. С., Кобелякская, 65.
Махлин М. И., Пушкинская, 29.
Махлин Т. Е., Кобелякская, 65.
Махновская О. М., Шевченковская, 85.
Махлиновский С. Л., Котляревск., 39.
Мацицкий Г. М., Гайдаровская, 9.
Мацицкая И. А., Гайдаровская, 31.
Медан А. М., Шевченковская, 77.
Меден М. А., Шевченковская, 77.
Меерсон А. П., Гончарный пер., 7.
Мекулинская Н., Кобелякская, 72.
Меламед Я. Б., Новопроложн., 15.
Мелехина Ф. Т., Пушкинская, 105.
Мелер Б. Б., Пушкинская, 95.
Меллер Б. Б., Пушкинская, 97.
Мелер Е. А., Пушкинская, 95.
Мелонин А. Я., Пушкинская, 113.
Мелочников Е. С., Пушкинская, 59.
Мельник А. П., Гайдаровск., 27.
Мельник Е. Д., Гайдаровск., 27.
Мельников А. Н., Гайдаровск., 27.
Мельникова М., Михайловск. пер., 20.
Менешко М. П., Шевченковская, 109.
Мерашниченко А. А., Пушкинск., 115.
Метлин, Ново-Петровск., 1.
Мишиберский Д., Преображенская, 6.
Мидель, Кременчугская, 13.
Микулинский Ш., Кобелякская, 72.
Милашен, Шевченковск., 85.
Милокун, Екатерининская, 51.
Милошечкина М. П., Шевченковск.,75.
Милошечкина М. П., Шевченковск.,85.
Миль Н. П., Пушкинская, 111.
Милович Н. Ф., Новопроложн., 7.
Милыром Ш. М., Кобелякская, 51.
Мильгром Ш. М., Кобелякская, 51.
Мильман Б., Петровская, 41.
Мильнер Я. А., Новопроложн., 15.
Милюков И. Н., Неленский пер., 8.
Минский, Шевченковская, 38.
Минц М. Ф., Петровская пл. 8.
Минц М. Ф., Петровская ул., 8.
Минц Э. И., Остроградская, 21.
Мирвис Б. Е., Сретенская, 67.
Миркан Е., 3-я Кобищанск., 8.
Миркин А. Г., Шевченковская, 27.
Мирмельштейн И. Г., Всехсвятская, 13/15.
Миролюбова А. П., Шевченковская, 87.
Миронец А. Г., Глухой пер., 2.
Миронова А. П., Соборная пл., 12.
Миронова Р. П., Новопроложн., 5.
Миропольский Л. О., Новый базар, 9.
Мирошниченко П., Кобелякская, 33.
Мирушевская В. Г., Шевченковск., 87.
Мирушевский М. П., Шевченковск.,87.
Митройт Б. М., Двирская ул., 34.
Михайленко А. М., Слесарная 22.
Михайленко А. Н., Слесарная, 22.
Михель Б. Л., Пушкинская, 29.
Михелев А. Н., Пушкинская, 23.
Михелев Х. А., Пушкинская, 23.
Михтова Л. М., Острогградская, 45.
Мищ А. Н., Покровская, 59.
Мищелев Д., Ново-Николаевск., 22.
Мищенко О. В., Орбенский пер., 3.
Мищенко Ф. В., Орбенский пер., 3.
Могилевский А., Дворянская, 22.
Могилевская Л. Я., Дворянская, 24.
Могилевский Я. М., М. Петровск., 1.
Могильная П. М., Шевченковская, 85
Могильный Н. Т., Шевченковская, 85.
Модова С. И., Новопроложн., 5.
Мозибовский, Кобелякская, 36.
Мойсеенко А. А., Сретенская, 81.
Моисеенкова М., Михайловск., п., 11.
Мокрый С. А., Шевченковская, 71.
Молочников З. С., Екатерининск., 24.
Молчанов А. Ф., Вожничный, 8.
Малявский И. И., Шевченковская, 75.
Момусов Л. А., Кобелякская, 38.
Мондри С. И., Новый базар, 18.
Монин, Ново-Петровск., 2.
Монин Б. И., Котляревская, 19.
Монпаратский, Жандармск., 1.
Монт М. А., ул. Шевченко, 95.
Морголин Т. А., Кобелякская, 37.
Морголин Ш. Б., Острогградск., 15.
Морголис, Ново-Петровская, 1.
Моргун, Резницкая, 30.
Мордик Д. Т., Слесарная, 4.
Мордик Д. Х., Слесарная, 4.
Мороз А. И., Некрасовская, 9.
Мороз Л. И., Шевченковская, 9.
Мороз Н. А., Безымянная, 92.
Мороз С. Л., Некрасовская, 7.
Морозов С. М., Пушкинская, 23.
Морозова М. М., Куринская, 42.
Морозовская А. А., Пушкинская, 101.
Морозовская В. А., Пушкинская, 101.
Морозовская З. А., Пушкинская, 101.
Мороховец Н. И., Шевченковская, 67.
Мороховец У. О., Шевченковская, 67.
Морштейн Е. Б., Жандармская, 1.
Морчун А. М., Сретенская, 75.
Мосенко Н. П., Шевченковская, 82.
Москоленко М. Б., Константин., 40.
Москоленко У. Ф., Константин., 40.
Мостов Л. И., Екатериносл., 23.
Мотерн, Шевченковская, 42.
Мощиевский К. О., Сретенская, 60.
Мошкевич В., Дворянская, 22.
Мошовский Б., Шевченковская, 29.
Мошура П. В., Орбенский пер., 8.
Мощенко Ю. В., Трегубовская, 23.
Мунихес Д. Б., Дворянская, 21.
Мунихес Д. Б., ул. Парижской Коммуны, 21.
Муравьева П. Д., Пушкинская, 195.
Муров З. О., Ново-Проложн., 11.
Муромцева Н. Н., Сретенская, 5.
Мурченко, Шевченковская, 53.
Мыкытюк А. И., Шевченковская, 103.
Мыкытюк А. М., Шевченковская, 103.

Н.

Набаков А. А., Сретенская, 52.
Набаков В. А., Кобелякская, 73.
Набакова М. Н., Шевченковская, 87.
Набакова М. Н., Шевченковская, 87.
Набонини ул. Шевченко, 89.
Нагаев Г. Н., Новопроложн., 10.
Нагаева М. А., Новопроложн., 10.
Нагниева М., Атаманск., пер., 3.
Назаренко А. З., Крестовоздвиж., 16.
Назаренко А. С., Слесарная 32.
Назаренко И. Г., Крестовоздвиж., 16.
Назаренко И. И., Слесарная, 32.
Назаренко Г. Т., Крестовоздвиж., 16.
Назаренко Ф. И., Н.-Николаевск., 29.
Назаров А. А., Кобелякская, 38.
Назаров А. А., Кобеляская, 38.
Найкин М. А., Шевченковская, 79.
Найкин П. В., Шевченковская, 79.
Науменко З. Ф., Сретенская, 62.
Нахманович, Дворянская, 20.
Невзглядова А. Ф., Шевченковск., 103
Недоборский, Пушкинская, 71.
Недопекин Н. И., Гончарный пер., 5.
Недопекин Н. И., Гончарный пер., 31.
Недориченко А. П., Пушкинская 119.
Недориченко Е. Т., Пушкинская, 119.
Недоросов, Екатерин., 39.
Нежицев Г., Кобелякская, 65.
Нейман М. С., Елизаветинск. п., 4.
Немеринецкий, Пушкинская, 12.
Немеринецкий, Ново-Петровская, 5.
Немец, Екатерининская, 49.
Немец, Кобелякская, 19.
Немировский С. П., Пушкинская, 23.
Немковский А. С., Кобелякская, 30.
Немлихер И. А., Петровская, 8.
Немченко М. А., Слесарная, 12.
Немченко М. И., Слесарная, 12.
Немцов М. С., Н.-Николаевская, 29.
Немчин, Сретенская, 13.
Непомнящий Я. А., Котляревская, 55.
Нерезовскйи У., Кобелякская, 39.
Несонский С. М., Рогожанский пер., 6.
Нестеренко, Кобелякская, 115.
Нетудысто П. А., Шемиловская, 30.
Нехава, Татарский, 4.
Нечаев А. Д., ул. Короленко, 13..
Нечаевская Д. И., Шевченковская, 15.
Нечипоренко И. К., Слесарная, 4.
Нечипоренко П. П., Слесарная, 4.
Нечитайло Я. Т., Сретенская, 60.
Никельберг, Всесвечшская, 12.
Никельберг М. Л., Ново-Николаевская ул., 26.
Никельберг Л. Ш., Пушкаревская, 12.
Никельберг М. Т., Сретенская, 35.
Низовой Н. Ф., Резницкая, 15.
Никитен И. А., Сретенская, 15.
Никичин В. П., Шевченковская, 71.

Николенко А. К., Пушкинская, 133.
Николенко В. А., Пушкинская, 133.
Нисон, Котляревская, 16.
Новиков, Шеленковская, 108.
Новикова Е. И., Новый базар, 16.
Новиков И., Двирская, 34.
Новогрудский, Двирская, 34.
Новохатский И. А., Познанск. пер., 10.
Ноздря Е. Н., Пушкинская, 131.
Ноздря С. В., Пушкинская, 131.
Ножкина Д. Б., Орбенский пер., 13.
Носовиц А. И., Шевченковская, 17.
Нотер И. М., Всехсвятская, 10.
Нотерзер Л. А., Монастырская, 6.
Ноткина Б. И., Орбенский пер., 13.
Ноткин Б. Х., Орбенский пер., 13.
Ноткина Р. Б., Орбенский пер., 13.
Ноткина С. Б., Орбенский пер., 13.
Ноткин Х. В., Вокзальная, 8.
Ноткин Ш. Б., Орбенский пер., 13.
Ноткин Я. М., Пушкинская, 23.
Нухман М. М., Кобелякская, 37.
Нухман, Всехсвятская, 4.

О.

Образова Г. Е., Пороховая, 54.
Обрезов Г. Е., Кобелякская, 80.
Обрезова М. А., Кобелякская, 80.
Оверко М. С., Покровская, 53.
Овчаренко А. И., Петропавловская, 12.
Овчаренко П. И., Петропавловская, 12.
Овчаренко, Атаманская, 11.
Овчаренко Д., Атаманский пер., 11.
Овчаренко, Михайловский пер., 24.
Овчаренко М. Ф., Крестовоздвиж., 16.
Овчаренко, Атаманский пер., 13.
Огородникова, ул. Пушкарева, 39.
Оголовец В. С., Петровская пл., 3.
Оголовец Н. Г., Шевченковская, 77.
Оголовец С. М., Шевченковская, 77.
Одинцева А. П., Ново-Проектир., 12.
Одногуров Б. А., Трегубовская, 15.
Озерская С. Л., Ново-Николаевск., 22.
Окаоз А. К., Екатерининская, 28.
Олива, Пороховая, 43.
Олинский С. Н., Новый базар, 16.
Онецко Г. Г., Слесарная, 33.
Онецко М. П., Слесарная, 33.
Онипко С., Михайловский пер., 4.
Онищенко К. Ф., Покровская, 19.
Онищенко С. Г., Покровская, 19.
Онищенко В. М., Соборная пл., 8.
Опогуров Б. А., Шевченковская, 42.
Орел Г. Н., Новопроектн., 10.
Орел Н. Н., Новопроектн., 10.
Оринь М. К., Всехсвятская ул.
Орлова З., Орбенский пер., 13.
Орлов М., Орбенский пер., 13.
Орлова Л. Б., Пушкинская, 103.
Орлов М. А., Пушкинская, 103.
Орлович В. А., Шевченковская, 29.
Орловская З. М., Кобелякская, 57.
Оршанский И. Я., Новый базар, 9.
Осафев А. Д., Шевченковская, 1.
Осетинский С. Я., ул. Троцкого, 52.
Осипова М. Е., Сретенская, 35.
Осипов Р. Б., Всехсвятская, 16.
Оскиров Х., Октябрьская, 30.
Осмаков М. И., Пушкинская, 123.
Осмакова А. М., Пушкинская, 123.
Основская Ф. П., Петропавловская, 7.
Остановичу, Кобелякская, 65.
Островский, Всехсвятская, 25.
Островский Н. И., Монастырская, 6.
Островский, Октябрьская, 35.
Островский Ю. М., Дворянская, 22.
Островский Г. З., Шевченковская, 29.
Очков М. Е., Степная, 6.
Очков Г. Л., Степная, 6.
Очков Л. И., Степная, 6.

П.

Павитская С., Покровская, 53.
Павлов Е. К., Шевченковская, 71.
Павлова Н. Т., Шевченковская, 71.
Павлов П. И., Шевченковская, 49.
Павлович А. Г., Новопроектн., 4.
Павлович Г. Г., Новопроектн., 4.
Павловский И. Л., Шевченковская, 37.
Павловский Э. А., Петрбвская пл., 3.
Павлюченко Ф. Н., Шевченковская ул., 101.
Падалка А. М., Новопроектн., 12.
Падалка А. У., Новопроектн., 12.
Падалка У. Д., Новопроектн., 12.
Палей Т. Я., Пушкинская, 38.
Палирблех И. В., Гоголевская, 15.
Палкин, Кобелякская, 52.
Пальцева А. С., Шевченковская, 82.
Пальцев В. С., Шевченковская, 82.
Пальцева Е. С., Шевченковская, 82.
Пальцева Г. Н., Шевченковская, 82.
Пальцов С. Е., Шевченковская, 82.
Панета М. И., Пушкинская, 195.
Панков А. Ф., Сретенская, 18.
Панова М. Ф., Кобелякская, 17.
Панский, Кобелякская, 70.
Панченко, Глухой пер., 5.
Панченко Е., Слесарная, 21.
Панченко М. Т., Пушкинская, 115.
Панченко Н. Ф., 3-я Кобещанская, 64.
Панченко Ф. М., Пушкинская, 115.
Патона В. И., Ново-Николаевская, 53.
Первенный Ф. Г., ул. Парижск. Коммуны, 26.
Певзнер, Крестовоздвиженская, 18.
Певчин У. С., Шевченковская, 49.
Педаникова, Безым. ул., 5.
Педанич Г. В., Слесарная, 12.
Педанич С. Н., Слесарная, 12.
Педанич С. Н., Слесарная, 12.
Пейсахович Г. М., Октябрьская, 12.
Пейсахович М. Л., Сретенская, 63.
Пелчук А., Кобелякская, 96.
Пенерджи С. Ф., Кобелякская, 90.
Перейма И. Г., Новопроектн., 4.
Перейма О. Д., Новопроектн., 4.
Перепелица А. Е., Константиновская ул., 26.
Перепелицын Л. Л., Константиновск. ул., 26.
Перлик Е. Г., Прохоровская, 21.
Перцов, Екатерининская, 39.
Перцов, Новый базар, 10.
Перцович А. М., Курикинская, 30.
Перцович Ф. Х., Новопроложен., 20.
Перцович Ш. С., Трегубовская, 15.
Перцовский Л. Л., Новопроложен., 4.
Перцюк М. М., Рождественская, 10.
Пестукович Л. И., Резницкая, 15.
Петренко, Цыганский пер., 3.
Петрова Е. А., Слесарная, 20.
Петров И. С., Слесарная, 20.
Пивоварова Е. С., Рогожанская, 20.
Пивоваров М. С., Константиновская ул., 21.
Пивоварова П. Г., Константиновская ул., 21.
Пивыньский П. Н., Шевченковская ул., 87.
Пигуренко Е. Я., Пушкинская, 111.
Пигуренко С. Н., Пушкинская, 111.
Пигуренко Ю. А., Пушкинская, 111.
Пикус Е. Г., Кобелякская, 57.
Пильц А. И., Рогожанский пер., 6.
Пильц В. А., Рогожанский пер., 6.
Пильц И. Ф., Рогожанский, 6.
Пильц О. И., Рогожанский, 6.
Пиндрик, Кобелякская, 52.
Пиндрик, Кобелякская, 58.
Пиндрюк, Кобелякская, 42.
Пинская, Кобелякская, 70.
Пинсон И. Я., Кобелякская, 51.
Пинсон Х. А., Котляревская, 62.
Пинхусович Г. Е., Сретенская, 24.
Писаревская, М. В., Константиновск. ул., 26.
Писаренко М. Г., Гетманский пер., 3.
Пискарев С. И., Запорожский пер., 4.
Плесцевич М. С., Н.-Николаевск., 29.
Плисский И., Кобелякская, 76.
Пличевский О. А., Сретенская, 78.
Плоткин П. М., Пушкинск. пер., 22/14.
Плышова З. Г., Новопроектн., 6.
Повзнер М. Л., Дворянская, 24.
Повлюк М. К., Гончарный пер., 5.
Повстянская К. А., Сенная, 9.
Погорелый П., Новое строение, 46.
Погребижеский, Шевченковская, 37.
Погребижеский И. Р., Шевченковская ул., 37.
Подгорная А. И., Сретенская, 64.
Подольский Б. Б., Новопроложен., 13.
Подольский З. Г., Котляревская, 24.
Подольская, Екатерининская, 51.
Подрамович Я., Шевченковская, 37.
Подрежанко, Екатерининская, 48.
Познанский А., Мало-Петровская, 1.
Позняков В. Ф., Шевченковская, 85.
Познякова С. В., Шевченковская, 85.
Познякова М. Ф., Шевченковская ул., 85.
Познякова Т. Ф., Шевченковская ул., 85.
Познякова У. А., Шевченковская ул., 85.
Полинова, Шевченковская, 37.
Полыковский Е. Б., Пушкинская, 23.
Поляк Г. Л., Сретенская, 38.
Поляк С. А., Сретенская, 38.
Поляк Ш. И., Соборная пл., 6.
Поляков А. Я., Трегубовская, 13.
Поляков Т. Я., Пушкинская, 40.
Поляков З. А., Трегубовская, 13.
Полякова, ул. К. Маркса, 5.
Номан А. В., Орбенский пер., 5.
Помнянский А. М., Новопроложен., 20.
Понченко К. Е., Н.-Николаевская, 27.
Поплавская М. Ф., Дворянская, 22.
Попова А. А., Константиновская, 21.
Попов Е. Ф., Шевченковская, 90.
Попов С. М., Познанский пер., 8.
Попов Т. С., Шевченковская, 90.
Порох Д. С., Монастырская, 13.
Портнов Д. Б., Трегубовская, 15.
Портнов З. Б., Кобелякская, 72.
Портной И. Л., Петровская пл., 8.
Портной И. Я., Петровская ул., 8.
Портная Л. И., Пушкинская, 111.
Портной М. И., Пушкинская, 111.
Портной Х. М., Пушкинская, 111.
Посашко А. С., Двирская, 34.
Постальник А. Г., Слесарный пер., 28.
Постальник Е. М., Слесарная, 28.
Постальник П. И., Слесарная, 28.
Постальник М. Г., Слесарная, 28.
Постальник Я. Г., Слесарная, 28.
Потапова В. И., Сретенская, 55.
Потон А. С., Рождественская, 9.
Почтарь, Двирская, 34.
Предатченко П. А., Некрасовская, 13.
Предоченко В. Н., Шевченковская, 90.
Предоченко Ф. А., Некрасовская, 13.
Прес И. М., Соборная пл., 2.
Префикс, Мало-Петровская, 7.
Пригов С. А., Кобелякская, 51.
Прихожай К., Михайловский пер., 28.
Прокопчук Н. И., Ново-Николаевская ул., 44.
Пропищак А. Г., Октябрьская, 24.
Просяникова З. А., Гайдаровская, 29.
Просяникова Р. В., Гайдаровская, 29.
Прохорова В. Г., Почта.
Прудкой И. П., Резницкая, 15.
Пуликовский С. Ф., Константиновск. ул., 40.
Пуликовская Н. Е., Константиновская ул., 40.
Пунин И. А., Бастровск. пер., 9.
Пушкарев, Всеевчешская, 7.
Пшеничный К. Г., Новопроектн., 10.
Пшеничный К. М., Новопроектн., 10.
Пятаков Т. Д., Безымян. ул., 93.

Р.

Рабинкова М. А., Дворянская, 12.
Рабинович А. Х., Куракинская, 13.
Рабинович Б. Л., Новый базар, 37.
Рабинович И. Л., Пушкинская, 23.
Рабинович Л. М., Слесарная, 10.
Рабинович Л. Ю., Слесарная, 10.
Рабинович-Куперман Р. Р., ул. Короленко, 1.
Рабинович Я., Шевченковская, 37.
Рабинович, Всехсвятская, 14.
Рабинович, Трегубовская, 16.
Рабинович, Екатерининская, 9.
Рабинович, Екатерининская, 41.
Рабинович Ц. Л., Куракинская, 26.
Равенский С. С., Шевченковская, 37.
Равийский Х. И., Пушкинская, 44.
Раввикова А. Д., Арендаторская, 18.
Равинов Фабрикантская, 18.
Равинов М. А., Трегубовская, 13.
Равинский Р. М., Котляревская, 26.
Равинский О., Котляревская, 26.
Радзинская З. Я., Слесарная, 8.
Радифельд Ш. Р., Крестовоздвиженская, 17.
Радунская, Ново-Петровская, 1.
Разусская А. Т., Машиновск. ул., 5.
Райинко С. А., Нележский пер., 8.
Райнович, Жандармская, 1.
Райхинштейн М. К., Рождественская ул., 19.
Рандовская, Сретенская, 63.
Ратпович Г. И., Шевченковская, 57.
Раузов С. Г., Пушкинская, 125.
Рачук А. П., Шевченковская, 90.
Рашков А. И., Гоголевская, 7.
Рашнер Х. С., Сретенская, 64.
Рватличная Н. И., Пушкинская, 195.
Ребушко В. Г., Пушкинская, 52.
Ребчик, Некрасовская, 10.
Ревзин Я. И., Шевченковская, 43.
Ревинский А. З., Кобелякская, 22.
Ревникова, Константиновская, 46.
Резник П., Кобелякская, 61.
Резник, 3-я Кобещанская, 23.
Резницкий А. А., Шевченковская, 27.
Резницкая А. М., Орбенский пер., 13.
Резницкий Е. А., Орбенский пер., 13.
Резницкая С. Н., Лохвицкая, 2.
Резницкий, ул. Шевченко, 27.
Резниченко К., Дворянская, 20.
Рейман А. Н., Пушкинская, 107.
Рейман К. И., Пушкинская, 107.
Рейман К. И., Пушкинская, 107.
Ремчановский В. Д., Ново-Пролож., 5.
Ремеко М. Ф., Шевченковская, 71.
Ременко Т. Я., Шевченковская, 71.
Ренонова Е. В., Петровская пл., 3.
Реньков, Пушкинская, 33.
Реснеская М. Б., Пушкинская, 131.
Решеткин Я. М., Ново-Николевск., 25.
Решетников А. И., Куракинская, 59.
Решетников Г. Х., Константиновская ул., 40.
Решетникова М. М., Константиновская, 40.
Решетников С. И., Куракинская, 59.
Решетняк Ф. П., Н.-Николаевская, 21.
Ритин Ф. М., Новопроложен., 15.
Рионхач Г. М., Пушкинская, 117.
Робинович-Куперман, Новый базар, 9.
Ровинская Ф. А., Пушкинская, 75.
Рогов, Пушкинская, 45.
Родиянский Л. Д., Петровская ул., 8.
Родин Е. С., Орбенский пер., 8.
Родина Н. И., Орбенский пер., 8.
Родный В. А., Монастырский пер., 17.
Розенбаум С. В., Кобелякская, 65.
Розенберг И. А., Фруктовая торговля.
Розенберг И. Г., Шевченковская, 27.
Розенберг И. Д., Шевченковская, 37.
Розенблат, Екатериненская, 52.
Розенведт О. В., Котляревская, 30.
Розенфельд Л. В., Котляревская, 30.
Розенфельд, Сретенская, 46.
Розин С., Гоголевская, 7.
Розинский Я. Е., Рождественская, 4.
Романовский К. З., М.-Петровская, 15.
Романько Г. Н., Сретенская, 62.
Ромашкевич М. У., Новопроложен., 7.
Роминская, Остроградская, 36.
Россинская Д. Я., Кобелякская, 24.
Россинский Е. Г., Познанский пер., 10.
Роскин М. А., Понянка, 5.
Росман, Двирская, 34.
Рохлин, Шевченковская, 44.
Рубан З. П., Щемиловская, 58.
Рубан М. Б., Ново-Николаевская, 22.
Рубанова Р. И., Новопроложен., 13.
Рувский, Пушкинская, 44.
Руденко А. А., Шевченковская, 77.
Рудик Н. К., Крестовоздвиж. пер., 5.
Рудник М. Л., Октябрьская, 13.
Рудников В. А., Пушкинская, 93.
Рудо, Ново-Николаевская, 7.
Рудь Ш. Б., Новопроложен., 15.
Руднева, Орбенский пер., 5.
Русавский, Слесарный пер., 17.
Русавский В. В., Слесарная, 17.
Русавская К. А., Слесарная, 17.
Русавский П. Ф., Слесарная, 17.
Русавский Ф. Г., Слесарная, 17.
Русинов С. Е., Заячий пер., 3.
Рутов, Шевчнековская, 53.
Рутштейн О. И., Двирская, 34.
Рухлин И. И., Сретенская, 52.
Рыбалкат Т. А., Пушкинская, 123.
Рыбалка К. Ф., Пушкинская, 123.
Рыбалко Т. В., Пушкинская, 123.
Рыбцова У. М., Петропавловская, 13.
Рынях, Трегубовская, 10.
Рысенберг Я. Л., Петропавловский пер., 33.
Рыц С. А., Кобелякская, 61.

С.

Савельзон Д. Г., Заездная, 9.
Савельзон С. Д., Заездная, 9.
Савельзон Х. В., Заездная, 9.
Савихин С. З., Кобелякская, 97.
Савистош, Соборная пл., 12.
Савченко П. А., Чайковский пер., 10.
Саларда Л. Н., Пушкинская, 113.
Саевич Л., Трегубовская, 13.
Сай Д. В., Шевченковская, 106.
Саломенко У. М., Константиновская ул., 23.
Салошенко Д. Д., Сретенская, 55.
Салойленко И. И., Эрбинский пер., 11.
Самолович З. И., Всехсвятская, 19.
Самсаёвич Т. Н., Всехсвятская, 13/15.
Сахнин Х. Л., Пушкинская, 23.
Сахно А. А., Шевченковская, 109.
Сашловская, Шевченковская, 48.
Свердлов, Петровская пл., 3.
Свердлова Ф. М., Котляревская, 4.
Светвичный Р. Г., Почтовая, 16.
Свистун Ф. П., Крестовоздвиж., 17.
Сейненская Б. В., Котляревская, 38.

Селиценко, Екатериненская, 55.
Сельдин А. Н., Котляревская, 24.
Сельдин И. Н., Трегубовская, 5.
Селянстенкова Е. Ф., Шевченковская ул., 85.
Семененко И. С., 3-я Кобещанская, 52.
Семенов В. М., Неленский пер., 8.
Семка И. Ф., Новопроектная, 4.
Сенкевич Н. Ф., Пушкинская, 131.
Серебряный А. А., Зельновск., 2.
Середа, Кобещанская, 44.
Серпуповский С. М., Михайловская ул., 13.
Сероплк Г. О., Пушкинская, 85.
Сецанов, Шевченковская, 23.
Сецевиц В. Н., ул. Короленко, 2.
Сиданов Л., Пушкинская, 14.
Сидешов Х. Г., Екатериненская, 55.
Сидина Е. М., Сенная, 5.
Сидорук Г. М., Шевченковская, 100.
Сидорук Е. М., Шевченковская, 100.
Сидорук С. М., Шевченковская, 100.
Сидоченко Е. Я., Шевченковская, 109.
Силошин А. Н., Пушкинская ул.
Силянов, Котляревская, 37.
Симаковский И. Ц., Н.-Николаевская ул., 79.
Симаковский Ф. М., Сретенская, 81.
Симонов С. М., Пушкинская, 7.
Симоновский И. В., Кобелякская, 25.
Синаев, Карповский пер., 1.
Синаев П. А., Пушкинская, 45.
Синицына А. И., 2-я Айдаровская, 23.
Синицына А. И., Екатериненская, 14.
Синко Т. Э., Резницкая-Гора, 3.
Синяткин А. З., Возничный, 8.
Синяговская Н. Н., Рогожанская, 3.
Синяговский С. С., Рогожанская, 3.
Синяков Н. Н., Сретенская, 62.
Сирота, Шевченковская, 40.
Скавина, ул. Шевченко, 89.
Скаженик А. Ф., Некрасовская, 9.
Скаженик Е. П., Некрасовская, 9.
Скаженик П. А., Некрасовская, 9.
Скалацкий П., 3-я Кобищанская, 36.
Скаржинская В. Э., Пушкинская, 105.
Сквалецкий С. В., Прохоровская, 21.
Сквалецкий С. В., Прохоровская, 21.
Склабский, Пушкинская, 31.
Скляров, Шевченковская, 90.
Скляров А. А., Шевченковская, 90.
Скляров В. Г., Шевченковская, 90.
Скляров Г. Н., Шевченковская, 90.
Скобля Е. Л., Новопроложен., 7.
Скорописов К. Л., Шевченковская, 87.
Скорописов К. М., Шевченковская, 87.
Скорописова В. П., Шевченковская ул., 87.
Скрипиник И. А., Тргегубовская, 13.
Скрипкин Т., Дворянская, 20.
Скрыпко Г. А., Шевченковская, 109.
Скрыпко Е. С., Шевченковская, 109.
Скрыпник И. А., Трегубовская, 13.
Скубов А. И., Гайдаровская, 31.
Скубов И. А., Гайдаровская, 31.
Скубова А. И., Гайдаровская, 31.
Скубова У. А., Гайдаровская, 31.
Слепченко Г. М., Рождественская, 21.
Сливак В. С., М.-Петровская, 12.
Слонимский, Октябрьская, 20.
Слуцкий, Острогрдская, 33.
Слуцкий Д. Г., Кобелякская, 33.
Слуцкий Е. М., Сретенская, 25.
Слуцкая Р. И., Шевченковская, 88.
Слуцкий Ш. Ф., Кобелякская, 51.
Смашный З. И., Пушкинская, 117.
Смелянский М. М., Петровская, 41.
Смирнов А. Ф., Шевченковская, 75.
Смирнов Г. Г., Шевченковская, 100.
Смирнов М. И., Сретенская, 38.
Смирнов Т. В., Гончарный пер., 5.
Смирнов Ф. И., Пушкинская, 113.
Смирнова А. Т., Шевченковская, 100.
Смирнова Н. В., Шевченковская, 75.
Смирнова О. К., Пушкинская, 46.
Смолянов, Кобеляская, 36.
Смолянова Л. И., Всехсвятская, 13/15.
Смоляр Р. М., Кобелякская, 30.
Смудлаковская Р. И., Всехсвятская, 1.
Смычков Л. А., Котляревская, 30.
Собачев С. И., Сретенская, 65.
Соболев, Гоголевская, 34.
Соболев, Крестовоздвиженская, 13.
Соболев А. В., Крестовоздвиженск., 4.
Соболев А. М., Познанский пер., 8.
Соболев З. А., Петровская, 8.
Соболев М. Г., НовоМонастырская, 3.
Соболев Р. А., Пушкинская, 52.
Сова, Военный пер., 12.
Совва И. М., Каменная, 3.
Совельева Т. Е., Пушкинская, 111.
Совранская Р. И., Пушкинская, 133.
Совранский Ш. А., Пушкинская, 133.
Сокол И. И., Сретенская, 62.
Соколовская А. Н., Кобещанская, 16.
Соколовская М., Всехсвятская, 1.
Соколовская М. П., Н.-Николаевск., 21.
Соколовский Г. М., Кобелякская, 73.
Соколовский П. Н., Сретенская, 63.
Соколовский П. Н., Кобелякская, 72.
Соловей Д. Ф., Пушкинская, 125.
Соловей М. И., Пушкинская, 125б.
Соловская М. С., Дворянская, 38.
Солозинкова М. А., Пушкинская, 121.
Солозинков Ф. Л., Пушкинская, 121.
Сомовская Е. А., Пушкинская, 8.
Сопко Е. Г., Луговая, 8.
Сорокин А. О., Слесарная, 6.
Сорокин П. О., Слесарная, 6.
Сорокина Н. А., Слесарная, 6.
Сорока П. И., Познанский пер., 8.
Соскин, Кобелякская, 38.
Сосновский В. И., Шевченковская, 87.
Сотник И. А., Соборная пл., 12.
Сотник И. И., Пушкинская, 125.
Спечак К., Кобелякская, 27.
Спивак, Острогрдская, 35.
Спивак, Мало-Петровская, 15.
Спичак Т. А., Н.-Николаевская, 39.
Спольский, Шевченковская, 37.
Сргагович Х. Р., Крестовоздвижен., 3.
Сргагович Я. Д., Пушкинская, 40.
Сргагович Р. Д., Крестовоздвижен., 3.
Средников Р. Ф., Пушкинская, 73.
Ставицкий С. П., 3-я Кобещанск., 38.
Ставницер М. Л., Котляревская, 30.
Станиславская Н. А., Прохоровская ул., 21.
Станиславская Т. С., Прохоровская ул., 21.
Старушенко А. М., Познанский пер., 8.
Старченко А. А., Шевченковская, 82.
Старченко Е. А., Шевченковская, 82.
Степанова А. Я., Пушкинская, 32.
Стефановская М. Т., Пушкинская, 111.
Стефановский И. А., Пушкинская, 111.
Стецюра М. Т., Пушкинская, 195.
Стецюра Т. В., Пушкинская, 195
Столовицкий, Мало-Петровская, 22.
Столовицкий, Шевченковская, 18.
Столяцкая И. Ф., Шевченковская ул., 100.
Столяревский, Всехсвятская, 2.
Столяревский А. Г., Рогожанская, 18.
Столяревский М. Л., Рогожанская, 18.
Столяревский П. А., Рогожанская, 18.
Столяренко, Резницкая, 6.
Стонишевский М. Б., Шевченковская ул., 40.
Стороженко А. Г., Дуракинская, 43.
Страшко А. Е., Пушкинская, 117.
Строкан К. А., Кобелякская, 51.
Строшун М. Х., Двирская, 34.
Стучков, Кобелякская, 36.
Сулан Г. В., Октябрьская, 19.
Сулима В. И., Афанасьевская, 5.
Сулима К. И., Дворянская, 38.
Супоницкий, Шевченковская, 37.
Супрунова А., Михайловский пер., 14.
Сухаревский, Кобелякская, 65.
Сухоржевская Ю. Ю., Шевченковская ул., 109.
Сухоржевский, Шевченковская, 109.
Сухорук М. Г., Н.-Николаевская, 43.

Т.

Табак Г. М., Новопроложен., 20.
Табель Ш. К., Новопроложен., 13.
Тадель А. З., Котляревская, 38.
Тайцлин С. В., Новопроложен., 12.
Тайцлин С. С., Новопроложен., 12.
Талетопят М. В., Пушкинская, 125.
Таламбум, Сретенская, 7.
Таджполский, Шевченковская, 37.
Таран А. П., Афанасьевская, 5.
Таран Ф. И., Афанасьевская, 5.
Таранов А. П., Константиновская, 26.
Таранова К. Н., Константиновская, 26.
Тарасенко З. Х., Преображенская, 6.
Тарасенко Е. П., Шевченковская, 71.
Тарбенко П., Кобелякская, 70.
Тарнопольский Л. Н., Пушкинская ул., 27.
Тарнопольский Ф. И., Пушкинская ул., 45.
Тарон Ф. И., Пушкинская, 135.
Татаринов, Слесарный пер., 29.
Татарников И. Л., Шевченковская ул., 103.
Татарникова Х. М., Шевченковская ул., 103.
Таткад, Татарская, 4.
Тах Э. И., Октябрьская, 18.
Твердохлебова М. С., Шевченковская ул., 75.
Телятник, Кобелякская, 73.
Темкин, Кобелякская, 65.
Теплинский Г. Л., Новый базар, 9.
Теплинский Л. Ш., Новый базар, 9.
Теплицкий З. Х., М.-Петровская, 15.
Теплицкая Р. М., Сретенская, 81.
Терецкий, Тупой пер., 14.
Терещенко А. Л., Слесарная, 27.
Терещенко Е. З., Шевченковская, 75.
Терещенко И. Т., Шевченковская, 75.
Терещенко П. С., Слесарная, 27.
Терещенко, Константиновская, 28.
Терновский А. А., Н.-Николаевская, 7.
Теслин, Михайловский пер., 7.
Теций, ул. Шевченко, 73.
Тимофеева А. И., Пушкинская, 107.
Тимофеев Н. В., Пушкинская, 107.
Тимошенко М., Кирочный пер., 75.
Тимченко В. Ф., Чайковский пер., 7.
Титова А. И., Познанский пер., 8.
Тихайло, Острогрдская, 39.
Тихоненко Н. А., Петровская, 2.
Тихонович, Кобелякская, 65.
Тищенко, Татарский пер., 8.
Ткаченко, Всесвятская, 1.
Ткаченко, ул. Шевченко, 41.
Ткаченко, Кобелякская, 40.
Ткаченко А. М., Котляревская, 28.
Ткаченко А. Ф., Н.-Проложн., 13.
Ткаченко В. Н., Шевченковская, 92.
Ткаченко И .В., Н.-Николаевская, 27.
Ткаченко К. Л., Всесвятская, 1.
Ткаченко Л. Ф., Шевченковская, 92.
Ткаченко У. А., Гончарный пер., 5.
Товма Н., Новый базар, 16.
Толкачевский М. Я., Сретенская, 64.
Толкачнер Л. Е., Пушкинская, 121.
Толстая М. А., Щербанская, 21.
Толстов М., Кобелякская, 40.
Тондаринова А. Г., Слесарная, 29
Тондаринова З. С., Слесарная, 29.
Тондаринова И. А., Слесарная, 29.
Топольская А. И., Шевченковская, 79.
Торбенко Е., Кобелякская, 70.
Транненко М. Т., Петропавловская,11.
Требесов М., Соборная ул., 2.
Трегубова А. Я., Рогожанская, 19.
Трегубов В. Я., Рогожанская, 19.
Триблев А. Г., Суконный пер., 20.
Трискоба, Военный пер., 2.
Тирог В. А., Константинов., 21.
Тирог А. А., Константинов., 21.
Тирог М. В., Н.-Николаевская, 21.
Троднишенко А. П., Кобелякская, 8.
Троднишенко А. Т., Кобелякская, 8.
Трофименко, Атамановский пер., 15.
Трофимович, Шевченковская, 112.
Трощоп Г. И., Двирская, 34.
Трубников К. П., Шевченковская, 43.
Трудоркиль, Котляревская, 22.
Туранов И. Г., Афанасьевская, 5.
Туб Д. В., Шевченковская, 43.
Туницин Е. К., Константиновск., 21.
Турецкая Т. С., Кобелякская, 73.
Турпитько М. С., Островок, 14.
Тхорова В., Атаманск. пер., 3.
Тшекер М. Я., Пушкинская, 46.
Тымчишин П. П., Петровская, 6.
Тютник М. Н., Новопроложн., 15.
Тюфимов А. И., Двирская, 34.
Тющок А. И., Двирская, 43.

У.

Уваров И. О., Рогожанская, 19.
Уварова Т. М., Рогожанская, 19.
Увстоватый Н. Д., Мясницкая, 6.
Ударенко Т. А., Н.-Николаевская, 39.
Ударенко А. Т., Пушкинская, 115.
Улановский М. Л., Гоголевская, 7.
Улицкая, Пушкинская, 59.
Улько И., Гоголевская, 7.
Уманская, Е. Б., Гоголевская, 7.
Уманский Ш., Шевченковская, 44.
УманскийЯ., Шевченковская, 44.
Уралов А. И., Пушкинская, 113.
Уралова Е. Я., Пушкинская, 113.
Уралова И .В., Пушкинская, 113.
Уралова Л. У., Пушкинская, 113.
Урицкий А. А., Шевченковская, 100.
Урицкий Л. А., Шевченковская, 100.
Усенко Е. П., Познанский пер., 8.
Уско М. А., Пушкинская, 26.
Устенко П. Е., Константиновск., 26.
Устенцова В. П., Дворянская, 34.

Ф.

Файтельман М., Всесвятская, 1.
Фактор, Шевченковская, 44.
Фалькович И. Л., Пушкинская, 23.
Фарбер И., Кобелякская, 61.
Фастеева О. В., Эрбинский пер., 2.
Фастовский, Кобелякская, 70.
Феденко А. А., Сретенская, 6.
Федин Д. С., Шевченковская, 40.
Фёдлей Е. П., Пушкинская, 111.
Федлей И. Г., Пушкинская, 111.
Федлей Т. И., Пушкинская, 111.
Федоренко Я. Ю., Пушкинская, 32.
Федоренко К. С., Шевченковская, 103.
Федоренко Р. П., Шевченковская, 103.
Федорова М. Н., Слесарная, 17.
Федоров, Атаманский пер., 21.
Федорченко М. В., Новопроложн., 7.
Федорченко У. Г., Новопроложн., 7.
Фейфец В. Н., Пушкинская, 133.
Фейфец С. А., Пушкинская, 133.
Фелер З. Л., Дворянская, 30/2.
Фелич П., Слесарная, 7.
Фелич, Слесарная, 7.
Фелич А. Д., Слесарная, 7.
Фель Ю. В., Кобелякская, 30.
Фельд М. М., Трегубовская, 13.
Фельсер А. В., Шевченковская, 40.
Фенич, Резницкая, 20.
Фенич Е. Н., Кобелякская, 80.
Фенич Т. Н., Кобелякская, 80.
Фень М. Х., Кобелякская, 30.
Фесик, Шевченковская, 53.
Фиалковский В. Ф., Шевченковск., 100
Фиалковский Л. В., Шевченковск., 100
Филин С. И., Двирская, 34.
Филоненко Д. И., Кобелякская, 15.
Фингерман Б. Г., Новопроложн., 15.
Финкелицкий, Петровская, 11.
Фисенко, Военный пер., 7.
Фистул И. А., Пушкинская, 47.
Фисун А. В., Кобелякская, 73.
Фисун А. С., Рогожанский пер., 8.
Фисун М. Г., Рогожанский пер., 8.
Фиш, Кобелякская, 19.
Фишелев М. Ш., Пушкинская, 6.
Фишель Сретенская, 39.
Фишин М. Ш., Новый базар, 39.
Флеровская А. И., Слесарная, 23.
Фогель, Дворянская, 38.
Фомин, Сретенская, 4.
Фомин Е. С., 2-я Айдаровская, 23.
Фомин Т. Ф., 2-я Айдаровская, 23.
Фостовский М. Б., Кобелякская, 72.
Фостовский Р. И., Кобелякская, 72.
Фраймович В. Л., Петровская, 8.
Фрайман М. А., Новопроложн., 15.
Фрайманович М. В., Всесвятская, 1.
Фрейд З. Ф., Шевченковская, 40.
Фрейман Л. Н., Кобелякская, 30.
Фрейман О. С., Петровская, 8.
Френкель Г. А., Гайдаровская, 27.
Френкель М. А., Гайдаровская, 27.
Фридман И. Д., Куракинская, 35.
Фридман Е. А., Куракинская, 35.
Фридман, Шевченковская, 52.
Фридман Ш. Д., Екатеринеск., 16.
Фридман, Пушкинская, 33.
Фридман С. Н., Пушкинская, 67.
Фройфмович А. Л., Петровская, 8.
Фрунжина С. И., Шевченковская, 88.
Фукс С. Ю., Трегубовская, 31.
Фунт У. Х., Кобелякская, 38.
Фурман А. А., 3-я Кобелякская, 47.
Фурманский И. Б., Шевченковская, 27

Х.

Хабаева И. И., Константиновская, 40.
Хабаева Е. М., Константиновск., 40.
Хайкин А. Б., Крестовоздвиж., 18.
Хайкин А. М., Ново-Проложная, 11.
Хальфик, Острогрдская, 136.
Хальфин Я. Л., Трегубовская, 37.
Ханковский М. Ю., Кобелякская, 38.
Хантович В. М., Ново-Проложн., 11.
Харбенко В. Д., Дворянский пер., 9.
Харченко Г. К., Новопроложная, 7.
Харченко У. Л., Шевченковская, 103.
Хасин Я., Кобелякская, 61.
Хасина М., Дворянская, 30.
Хатинский Н. М., Александровск., 5.
Хахурин И. Г., Сретенская, 38.
Хацкевич О. Б., Всесвятская, 3.
Хватормандж В. С., М.-Петровская, 15.
Хейфец Р. Л., Пушкинская, 43.
Хейфец Х. Е., Шевченковская, 09.
Хейфиц З. А., Шевченковская, 76.
Хейфиц, Ново-Петровская, 3.
Хигер Б. В., Слесарная, 4.
Хижняков И. А., Сретенская, 63.

Хинуга Я. Н., Моринская, 20.
Хмара Л. М., Шевченковская, 88.
Хмара М. Л., Шевченковская, 81.
Хмара С. И., Шевченковская, 81.
Хмара Е. И., Шевченковская, 82.
Хмара Р. И., Шевченковская, 96.
Хмара С. К., Шевченковская, 82.
Хмара С. М., Шевченковская, 88.
Хмара Ш. М., Шевченковская, 88.
Хмельницкий О. Н., Котляревская, 28.
Хмера Р. И., Шевченковская, 88.
Ходорковский А. Б., Екатеринінск.,12
Хоречко И. Г., Шевченковская, 20.
Хосыдовой, Паровая, 12.
Хотилов, Тупой пер., 2.
Хотилова Х. А., Шевченковская, 49.
Хотимлер Н. М., Константиновск., 1.
Хотинский В. П., Рождественск., 18.
Хотинский Г. С., Покровск., 74.
Хотинский Д. С., Дворянская, 11.
Храпко, Кобелякская, 62.
Христалова П. Н., Шевченковская, 86.
Христова Я. Р., Шевченковская, 86.
Христов С. И., Шевченковская, 86.
Хроминская Л. И., Октябрская, 39.
Хрошевский И. С., Шевченковская, 43
Хрулевич В. Ф., Рогожанский пер., 6.
Худолинский С. С., Остроградская, 25

Ц.

Царенко Н. Ф., Крестовоздвиженск.,11.
Паринский Б. С., Аннинская, 18.
Нейтман Ц. Ю., Котляревская, 51.
Цесленко И. С., Сретенская, 63.
Цехмистренко Г. С., Чайковский переулок, 5.
Цехмистренко С. А., Запорожская, 11.
Цуканов С., Дворянская. 20.
Цибулевский М. А., Карповский переулок, 7.
Цимбало, Тупой пер., 12.

Ч.

Чайченко К., Чайковский пер., 3.
Чалая А. И., Сретенская, 55.
Чаленко И. И., Пушкинская, 141.
Чаленко И. Я., Пушкинская, 141.
Чаленко Н. П., Пушкинская, 141.
Чаусский И. Л., Сретенская, 57.
Чеботарева К. Н., Слесарная, 12.
Чеботарева, Константин., 9.
Чергинцева М. М., Всесвятская, 13/17.
Черемховая А. И., Пушкинская, 115.
Черниковский В. О., Гончаровский переулок, 8.
Черкас, Пушкинская, 65.
Черкинчуков, Екатериниск., 54.
Чернацкая, Котляревская, 16.
Черневская, С. Г., Афанасьевская, 5.
Черневский В. Ш., Александровск., 5.
Черневская М. Г., Пушкинская, 103.
Черневская Ш. Д., Пушкинская, 103.
Черневский Г. З., Пушкинская, 103.
Черневская М. Ф., Познанский пер., 8.
Черницкий, Всесвятская, 4.
Чернобаев Н. Г., Некрасовская, 5.
Чернобаева М. Ф., Некрасовская, 5.
Чернобельский А. И., Дворянская. 26.
Черновол Л. С., Пушкинсская, 195.
Чернокал Е. И., Пушкинская, 195.
Чернышов А. Л., Рогожевская, 3.
Черныш Л. И., Пушкинская, 105.
Чергинцева М. М., Всесвятская, 13/17.
Чернышов Ф. П., Рогожевская, 3.
Чеуский А. Г., Сретенская, 57.
Чечельницкий, Шевченковская, 46.
Чечика, Остроградская, 31.
Чиндинь Е. П., Петропавловск., 65.
Чмурок А. М., Слесарная, 13.
Чмурок И. Т., Слесарная, 13.
Чубенко А. М., Пушкинская, 125б.
Чубенко К. А., Пушкинская, 125.
Чубко, Фабричная, 12.
Чущевец О. А., 3-я Кобещанская, 26.
Чудик М. Л., Пушкинская, 117.
Чуй Е. И., Познанский пер., 8.
Чумак Н. В., Дмитриевский пер., 8.
Чутман Г. Я., Кобелякский пер., 65.

Ш.

Шабловский С. И., Эрбинский пер., 6.
Шабловская, М. Н., Эрбинский пер., 6.
Шадинова А. А.,Пушкинская, 195.
Шамраевская С. А., Гайдаровская, 29.
Шамраевский Х. А., Гайдаровская, 29.
Шапарев Т. Я., Лермонтовск., 72.
Шапиро Б. Х., Эрбинский пер., 13.
Шаповаленко, Бельский пер., 6.
Шаповаленко И. Н., Шевченковск.,100
Шаповаленко Н. И., Шевченковск.,100
Шаповаленко Е. И., Шевченковск.,100
Шаргородская, Крестовоздв., 10.
Шарнаум, Шевченковск., 27.
Шатная Э. А., Н.-Проложная, 13.
Шатуновский Н. Д., Шевченковск.,37.
Шатуновский М. З., Кобелякская, 20.
Шатуновский П., Гоголевская, 7.
Шварум, Трегубовская, 18.
Шварумов, Ново-Потровская, 2.
Швачка П. К., Щемиловская, 52.
Швидченко, Екатериненск.,,28.
Швырпа Е. А., Шевченковская, 90.
Шевченко, Екатериненск., 32.
Шевченко, Кобелякская, 70.
Шевченко, Михайловск., 14.
Шевченко П. Б., Соборная пл., 12.
Шевченко Д. Е., Константин., 40.
Шевченко А. Г., Константин., 40.
Шевчук М. К., Щемиловск., 7.
Шейкин Н. И., Пушкинская, 133.
Шейкина Е. Д., Пушкинская, 133.
Шейнберг . Л.Л., Сретенская, 55.
Шейнерд П. А., Н.-Нокильская, 39.
Шейнис В. М., Остроградская, 22.
Шейнис Л. М., Екатериненск., 13.
Шелетина А. Д., Сретенская, 62.
Шендель Ф. К., Шевченковская, 88.
Шендель Н. С., Шевченковская, 88.
Шестопал П. И., Пушкинская, 123.
Шефельмон П. М., Н.-Проложн., 13.
Шефер Н. М., Константин., 23.
Шеффер А. Ч., Константин., 23.
Шефер А. Е., Константин., 23.
Шефтель С., Сретенская, 33.
Шидловка С. А., Куракинская, 43.
Шилимов Б. Г., Всесвятская, 13/15.
Шимов А. И., Дворянская, 22.
Шилц С. К., Петропавловская, 12.
Шимкевич Э., Гоголевская, 7.
Шимкевич Х., Гоголевская, 7.
Шинкарев. Шевченковская, 13.
Ширмак, Ново-Петровская, 1.
Шифрин, Пушкинская, 17.
Шифрин Т. Т., Кобелякская 37.
Шифрин, Остроградская,28.
Шиян М. М., Щемиловская, 32.
Шквиря А., Михайловский пер., 16.
Шкловский И. Л., Сретенская, 47.
Шкловский С., Кобелякская, 57.
Шкребе Н. Н., Кобелякская, 33.
Шкрыба, 3-я Кобещанская, 61.
Школьник, Новопроложная, 12.
Шкуть В. И., Шевченковская, 87.
Шкуть И. Л., Шевченковская, 87.
Шланак, Покровская, 55.
Шлахтеров, Тускаревская, 18.
Шминголь Т. Ф., Оптовый пер., 62.
Шнеер М. З., Ново-Николаевск., 7.
Шнеерман М. А., Петровская, 8.
Шнейфер И. Л., Александр., 5.
Шнерман М. А., Петровск. пл., 7/8.
Шницер М. В., Крестовоздвиж., 3.
Шоголь А. И., Шевченковская, 109.
Шоголь Д. Н., Шевченковская, 109.
Шоголь К. И., Шевченковская, 109.
Шокалов Н. А., Шевченковская, 94.
Шоклер С. Л., Н.-Проложн., 11.
Шом А. А., Двирская, 34.
Шомес А. Р., Шевченковск., 79.
Шоно К. В., Слесарная, 4.
Шпетило Е. П., Екатеринінск., 7.
Шпиталь Кобелякская, 121.
Шрайбман, Шевченковская, 41.
Штейн, Ново-Петровская, 2.
Штеман Л. Л., Октябрская, 35.
Штерн, Октябрьская, 18.
Штромберг П. М., Винокурен. зав., 1.
Шуйский Г. А., Петровская, 6.
Шулина П. С., Гончарный пер., 5.
Шульгин П. И., Сретенская, 62.
Шумский А. Л., Ново-Николаевск., 7.
Шур М. Ш., Дворянская, 12.
Шур И. А., Крестовоздвиж., 9.
Шур Э. Ш., Пушкинская, 23.
Шухман Д. Г., Кобелякская, 37.
Шушнер С. Ш., Шевченковская, 92.
Шушнер С. Э., Шевченковская, 92.

Щ.

Щербак, Кобелякская, 44.
Щербань, Кобелякская, 143.
Щербинин Н. И., Кобелякская, 37.
Щетнева В., Кобелякская, 135.
Щифрин, Шевченковская, 34.
Щуинский Г. К., Карповский пер., 7.
Щугинский М. М., Пушкинская, 69.
Щучко, ул. Пушкарева, 39.
Щучинский М. К., Пушкинская, 69.

Э.

Эвентав М. А., Новопроложн., 15.
Эдлиме, Шевченковская, 29.
Эдлин З. М., Крестовоздвиж., 18.
Эдлин Ш. Д., Шевченковская, 27.
Эйдельзон, Екатеринінск., 19.
Эйдельман Л. Я., Петровская, 8.
Эксмирод, Кобелякская, 61.
Элинсон Д. М., Петровская, 8.
Эльтерман Г. Б., Слесарная, 10.
Этерман Б. М., Слесарная, 10.
Элхонович Е. Т., Зеньковская, 17.
Эльевич, Пушкинская, 88.
Эльмонский С. З., Шведская, 6.
Энельбаум С. А., Сретенская, 47.
Энтес А. Г., Сретенская, 63.
Эпель, Кобещанская, 23.
Эпельбаум А. М., Дворянская, 20.
Эпштейн А. Я., Пушкинская, 23.
Эпштейн Д. И.,Сретенская, 47.
Эпштейн, Каменная, 6.
Эпштейн, Крестовоздвиж., 4.
Эрейцер, Кобелякская, 36.
Эсионовский Х. М., Кобелякская, 30.
Этенберг Е. Л., Кобелякская, 38.

Ю

Юделевич Е. З., Прохоровск., 20.
Юделевич И. З., угол Гоголевской и Октябрской, 18/11.
Юдикис И. Л., Сретенская, 35.
Юзовицкий А. Ф., Кобелякская, 59.
Юзовицкий Б. А., Кобелякская, 38.
Юремец П. А., Некрасовская, 13.
Юровский Д. Л., Сретенская, 38.
Юрченко П. В., Ново-Проложн., 5.
Юфимец А. Т., Некрасовская, 13.

Я.

Яковенко, Кобелякская, 80.
Яковенко М. В., Кобелякская, 80.
Яковенко С. П., Кобелякская, 80.
Якубович Т. Н., Пушкинская, 105.
Якушевская, Е. М., Шевченковск.,103.
Якушевский К. А., Шевченковск.,103.
Якушов Ф. С., Сретенская, 75.
Ямпольский М. Л., Пушкинская, 7.
Янкелевич М. Б., Шевченковская, 75.
Янкелевич, Ново. базар, 8.
Яновский М. К., Сретенская, 6.
Яновская Е. С., Новопроектир., 10.
Яновский К. А., Новопроектир., 10.
Яременко А. Н., Шевченковская, 86.
Ярин, Шевченковская, 45.
Яровинский Я. И., Базарная пл., 7.
Яровинский Ф. Ю., Шевченковская,62.
Яровинский Ю. М., Шевченковская,62.
Яроль Е. Д., Слесарная, 15.
Ясенивский А. Н., Новопроложн., 20.
Ястребов В. Н., Шевченковская, 103.
Ястребова З. Н., Шевченковская, 103.
Ястребов Н. А., Шевченковская, 103.
Яценко В. М., Шевченковская, 87.
Яценко Н. С., Соборная пл., 6.
Яценко С. Я., Шевченковская, 103.
Яшишин Ф. Я., Кебелякская, 37.
Яцук Н. В., Новомонастырский п., 9.

Г. ЗОЛОТОНОША.

А.

Аврутис М. М., Московск., 9.
Алексеев Ф. М., пл. Октябр. революц.
Аршанский Д. М., пл. Октяр. революц.

Б.

Банник И. И., Садовая ул.
Баранович В. Ф., Черкасская, 10.
Барчан А. С., Московская, 20.
Белинский Я. Г., Московская, 10.
Белобородов Х. Н., Больничная, 5.
Берштейн А. И., Садовая, 28.
Берештейн Р. Б., Шевченковская, 97.
Билевский Л. Б., Шевченковская, 74.
Билицкий П. И., Шевченковская, 87.
Богуславский С. Г., Больничная, 8.
Богуславский С. Л., 1-й Московск.пер.
Борон А. И., Больничная, 4.
Браварман А. И., Шевченская, 101.
Брагинский М. И., Водопойная, 10.
Брод П. И., Садовая, 7.
Брусиловский Г. С., Больничная, 7.
Брыловский А. М., Шевченковская,63.

В.

Верезуб В. Н., Гельмезовская ул.
Винокур П. М., Троицкая, 8.
Вишневский Л., Мало-Соборная.
Вишневский Н., Мало-Соборная, 13.
Вишневский П. С., Петровская, 3.
Вишневский Ш. М., Вишневская, 106.
Вишневский Я. А., Шевченковская,85.
Володарский Х. М., Больничная, 8.

Г.

Гайсинский И. Ш., пл. Октябр. революц, 5.
Гайсинский Ш. Ш., Больничная, 6.
Гермашов Д. П., Черкасская, 4.
Гершон М. С., Шевченковская, 114.
Голсинский, Училищная, 14.
Гольштейн, Кремен.-Переславск.
Городецкий Л. Ц., пл. Октябр. рев., 9.
Госченко В. Ф., пл. Октябр. рев.
Гребенекова В. Л., Кременчуго-Переясл., 115.
Гребенеков, Кременчуго-Переясл., 115.
Гродзинский, Гимназическая, 18.

Д.

Денисов, Шевченковская.
Дивинская, С. Я., Шевченковск.. 95.
Добренький М. А., Казачий пер., 6.
Долгая П. И., Московская, 18.
Домарницкая Р. Х., Шевченковск.,103
Донченко Н. Л., Гимназическая, 5.

Е.

Евтушенко В. Ф., Красная ул.

З.

Зарубинский И., Гоголевская, 28.
Зусман Н., Шевченковская, 115.
Зусман К., Шевченковская, 115.

К.

Каневский Х. Ц., Шевченковская, 93.
Кацковский М. А., Больничная, 2.
Кирнус И., Кременчуго-Переясловск. пер., 3.
Коган М. И., Вокзальная ул.
Коган М. С., Казачий пер.
Коган Ш. С., Садовая, 21.
Коганов Ю., Гоголевская, 43.
Колочинский Д., Шепелевский пер.,6.
Кондратик П. П., Московская, 4.
Кончинский Б. С., Шевченковская,111
Копойенко М. А., Московская, 15.
Копыленко М., Шевченковская, 71.
Корецкий М. Б., Ленинская, 4.
Костиковский А. Я., Шевченковск.,99
Костиковский В. Я., Троицкая, 26.
Котляревский, ул. Энгельса, 3.
Котляревский, Гимназическая, 17.
Котляревский Ш. М., Больничная, 6.
Краинский А., Шевченковская, 55.
Краснопольский, Московская, 16.
Крегмер Л., Шепелевский пер., 5.

Л.

Лазовский Ф. А., ул. Луначарск., 2.
Лашбурт М. Л., Шевченковская, 88.
Левитов Ш. М., Черкасская, 35.
Левитов Ш. М., Черкасская, 35.
Левчинский И., Больничная, 2.
Лейферд А. М., Больничная, 7.
Ленецкий И. Ш., пл. Октябр. рев., 3.
Леницер И. М., Московская, 4.

Леховецкий Ф. М., Водопойная, 7.
Лозовский Ф., Гимназическая, 2.
Лошадов Л. Х., Шевченковская, 123.
Луцкий М. Г., угол Ленинской и Садовой.
Львов А. Н., ул. К. Маркса, 12.
Львов Л. Э., Училищная, 17.
Львовский Д. Н., Шевченковская, 65.

М.

Махтин М. Г., Гоголевская, 42.
Медванский М., Кременчуго-Переясл., 72.
Меднушевский Ю. Я., Черкасская, 4.
Мирошниченко Е. И., Садовая, 28.
Могерет И. Л., Шевченковская ул.
Могилевский И., пл. Октябр. рев., 9.
Мошды Х. Э., Больничная, 10.
Моренбургский Н., Васильевская ул.

О.

Овчаренко А. П., Больничная, 23.

П.

Павлов В. И., Московская, 22.
Павловский С. И., Шевченковская, 74.
Пастушенко Д. И., Шевченковский п.
Перекрест Г. И., Больничная, 26.
Перекрест И. Т., Больничная, 26.
Перекрест П. И., Московская ул.
Прохоренко И. С., Шевченковская, 116.
Пряда М. М., пл. Октябр. рев., 4.

Р.

Радзель И. Г., Переясловский пер.
Ральков З., Больничная, 1.
Рева О. В., Московская, 6.
Резинков Г. С., Больничная, 10.
Радзинский Ш. Л., Больничная, 6.
Розан И. М., Шевченковская, 111.
Розенфуд Е. Ф., М.-Соборная, 14.
Ротенберг М. Ш., Больничная, 1.
Рошков М., Больничная, 8.

С.

Садчугов, Троицкая, 32.
Самойлович А., Старо-Базарн., 4.
Самойлович М., Старо-Базарн., 4.
Сапенко З. А., Красный пер.,
Семенов С. И., ул. Ленина, 4.
Середа Е. Ф., Шевченковская, 108.
Середа М. Х., Шевченковская, 108.
Середа Т. О., Красная ул.
Слепаков З. Ш., Шевченковская, 98.
Слепаков С. И., Шевченковская, 107.
Слепиков М. Ш., Благовещенск., 4.
Словуцкий Б. А., Больничная, 5.
Слуцкий Д. М., Козачий пер., 7.
Слуцкий Д. М., Шевченковская, 65.
Смулянский Садовая, 13.
Совулчинская А. М., ул. Луначарск., 4.
Сокирянский И., Гоголевская, 46.
Солопко А. Е., Шевченковская, 112.
Спеваковский М. М., Московская, 14.
Спектор М. Е., Козачий пер., 5.
Спибной И. А., Больничная, 12.
Студенецкий Б. З., Черкасская, 8.
Сызько П. Л., Московская, 1.

Т.

Табачников Г. С., Шевченковская, 113.
Терещенко, Московская, 19.
Тимошевский И. М., Больничная, 5.
Титова А. С., Московская, 11.
Тригор Т. Г., Больничная, 8.
Турчинский Г., Шевченковская, 12.

У.

Ункелев Р., Гоголевская, 48.

Ф.

Файнберг М. З., Шевченковская, 109.
Файнштейн Ш. В., Хоботовская, 13.
Фотинский И. Г., Садовая, 25.
Фридкин З. А., Черкасская, 8.

Х.

Хавкин Н. М., Гоголевская, 41.
Хоменко С. И., Московская, 3.
Хуторянский В., Шевченковская, 63.

Ч.

Чевакинский Г. В., Московская, 17.
Чернявская А. С., ул. Луначарск., 4.
Чернявский Г. Б., Кременчуго-Переясловск., 4.
Чернявский Р. М., ул. Луначарск., 2.

Щ.

Щербинский Д. С., Московская, 23.

Э.

Эйдельман, Гоголевская, 57.
Эйдлер Б. О., Больничная, 7.
Эскман В., Козачий пер., 4.

Я.

Явинский Я. З., Больничный пер., 4.
Ярошевский Б. М., Шевченковск. п.

Г. РОМНЫ.

А.

Аврулин Ш. Л., Глинская, 13.
Амброисей Л., Глинская, 5.
Амброисей Ф. П., Глинская, 5.

Б.

Балек Х. Х., Еврейская, 3.
Барский И. М., Глинская, 17.
Баткин Я. Д., Терновцовская, 3.
Безпалый В. Д., М.-Монастырская, 23.
Безпалый М. С., М.-Монастырская, 23.
Безпалая П. П., М.-Монастырская, 23.
Вербраер, Рыбная, 7.
Берковский, Новомосковская, 16.
Билек, Шевченковская, 6.
Божко, Московская, 9.
Бондаренко, Рыбная, 2.
Бортновский, Московская, 36.
Ботвинник И. М., Новомосковская, 12.
Ботвинник Я. Б., ул. Шевченко, 3.
Брагинский О. Ш., Глинская, 6.
Бруханский Г. Н., Казанская, 6.

В.

Варшавский, Московская, 1.
Ванницкая М. А., Глинская, 3.
Волович, Глинская, 6.

Г.

Гальперин, Московская, 10.
Гольштейн М. Б., Глинская, 17.
Гуревич И. А., Тернацовская, 10.

Д.

Давидович Ю. Х., Глинская, 13.
Дворецкий Х., Полтавская, 3.
Дергачев, Московская, 22.
Дорошенко В. Е., Могильская ул.
Дорошенко И. Е., Могильская ул.
Дунаев, Полтавская, 32.
Дынкин Ш. М., Ст. Базар.

Е

Евтушенко П. А., Ново-Московск., 11.
Ефимьева С. Д., М.-Монастырская, 23.

Ж.

Жемчугов, Н.-Московская, 5.
Жиц С. А., Пушкинская, 18.

И.

Иржавский, Н.-Московская, 8.
Ицик Г. С., Шевченковская, 3.

К.

Карасик З. М., Глинская ул.
Карасик М. А., Глинская, 5.
Княжевич, Рыбная, 8.
Козакевич, ул. Шевченко, 2.
Копаниц, Н.-Московская, 17.

Л.

Лаврик, Могильская, 27.
Ладнов И. Е., Могильская, 27.
Левин, ул. Шевченко, 2.
Луценко М. М., М.-Монастырская, 23.

М.

Майстренко П. С., Могильская ул.
Малиновский Я. И., ул. Шевченко, 3.
Мордохович, Московская, 27.
Мордухович, ул. Шевченко, 2.
Мостиславский, Б.-Монастырская ул.
Мшик, Московская, 26.
Мышельвич Л. Ф., Полтавская, 31.

Н.

Нагинский Э. И., ул. Шевченко, 2.
Непомнящий З., М.-Монастырская ул.
Непомнящий М. И., М.-Монастырская.
Непомнящий Ф. М., Терновцовская ул.
Носовицкий П., Полтавская, 28.

О.

Оболинный К. И., Ново-Лозовка, 27.
Оксман А. В., Б.-Монастырская, 14.

П.

Певитин Г. Л., Глинская, 9.
Петрушевский, Н.-Московская, 15.
Полтарев Е. М., Могильская ул.
Порханов, Н.-Московская, 14.
Прик Я., Б.-Монастырская, 37.
Пташинская, Московская, 23.

Р.

Ральков, Базарная пл., 1.
Рахлин, Московская, 13.
Роси В. А., Еврейская, 2.
Рубинчик, Н.-Московская, 21.
Рудейченко М., М.-Монастырская ул.
Русачов Д. Ф., Н.-Московская, 19.

С.

Свет, Мариинская, 78.
Сериков, Рыбная, 6.
Сидоренко, Московская, 4.
Скворцов М. М., Ново-Лозовская ул.
Супоницкий Г. Х., Полтавская, 24.
Сыткин Х. М., Танская ул.

Т.

Тамиловский И. И., Полтавская, 5.
Тарнаруцкий Г. Г., Тернацовская ул.
Темчин Г. А., ул. Шевченко, 2.

Ф.

Флорова Е. З., Глинская ул.
Фридман, Н.-Московская, 20.
Фролова Е. З., Глинская, 142.

Х.

Хазанкин Л. З., Казанская, 18.
Хорошухин З. И., Ст. Базар.

Ц.

Цейтленок, Рыбная, 1.
Цейтлин, Московская, 15.
Цыборт А. Л., Полтавская, ул.

Ч.

Чернявский, Н.-Московская, 4.
Чернявский М. А., Вознесенск. пер., 2.
Чорный М. М., Терновцовская ул.

Ш.

Шапиро И. А., Рыбная ул.
Шапиро Н. А., Монастырская, 1.
Шевченко, Н.-Московская, 2.
Шрагин С. И., Терновцовская ул.
Шульман Э. Я., Б.-Монастырская, 14.
Шульц И. И., М.-Монастырская, 33.

Ю.

Юханов И., ул. Шевченко.

Я.

Ярынка П. И., Могильная, 130.

ВОЛЫНСКАЯ ГУБЕРНИЯ.

КОРОСТЕНЬ.

Азенберг, Красная, 119.
Барало, Красная 105.
Берубен, Красная, 143.
Бондерун, 75.
Бранштейн Л., Красная, 85.
Брихер, Красная, 142.
Вандер Л., Банная, 12.
Ванса Х., Красная, 65.
Василинский Михайловская, 29.
Васильчиков, Советская, 7.
Генис А., Красная, 109.
Даен А., Красная, 75.
Дыхис, Красная, 135.
Зингерман, Красная, 125.
Каниса И., Кладбищенская, 33.
Кандана, Кладбищенская, 33.
Кацман М., Банная, 16.
Клюев Б. Н., Борничевская, 8.
Коганович, Нестеровская, 22.
Лейва Х., Красная, 60.
Лерман М., Кладбищенская, 23.
Лермен К., Красная, 95.
Летман В. П., Вокзал.
Либерман, Кладбищенская, 42.
Никитин, ул. Либкнехта, 9.
Никопор, Киевсакя, 6.
Овчаренко, Красная, 90.
Овчаренко, Красная, 94.
Парис, Красная, 109.
Пекер, Красная, 94.
Пишанский, Красная, 94.
Прицкер, ст. Коростень.
Прихоскин, Кладбищенская, 23.
Рабинсвал Х., Кладбищенская, 14.
Розенберг Ф., Красная, 133.
Ройтенберг М., Красная, 109.
Ротенберг, Красная, 60.
Ротберг А., Кладбищенская, 33.
Ротенберг Х., Красная, 75.
Ротенберг Ш., Красная, 85.
Рутыман А., Кладбищенская, 5.
Торпиенский, Красная, 130.
Туровец Л., Красная, 140.
Фельдман, Кладбищенская, 18.
Фельдман М., Банная, 13.
Фридман Л., Кладбищенская, 42.
Хомская, Кладбищенская, 35.

ШЕПЕТОВКА.

Анзельбер С., м. Красилово, Волынской губ.
Бейзер, Б.-Васильевская, 27.
Буткевич, Братская, 12.
Вайнштайн Х., м. Красилово, Шепетовск. окр.
Вергер И., м. Базалин, Шепетовск.
Вехлевский Л., м. Базалин, Шепетовск. окр.
Видерман Г., м. Красилово, Волынской губ.
Гольдман Л., м. Базалин, Шепет. ок.
Гориловский М. Д., Нач. милиции 1-го района, Шепетовск. окр.
Грувер В., м. Красилово.
Дикерман Д., м. Красилово, Волынской губ.
Закмон Я., м. Красилово.
Зильберштейн И., м. Красилово.
Иосп Я., м. Красилово.
Каплупович С., м. Красилово, Волынской губ.
Крочок Г., м. Красилово, Волынской губернии.
Ландин З., м. Базалин, Шепетовск. округа.
Лебович, Шепетовка, Коростенская улица, 13.
Лехцигер, м. Базалин.
Маламуда З., м. Базалин.
Миринцкий, Шепетовка, Владимирская, 72.
Моргулис, м. Красилово.
Мошко Ш., м. Красилово.
Натанов-Розенберг Н., Зам. нач. милиции 12-го района, Шепет.
Пинхос Ц., м. Базалин.
Пугач И., м. Красилово.
Ранцкер Г., м. Базалин.
Рендель Л., м. Красилово.
Ривки Г., м. Базалин, Шепетовск. округа.
Рохман С., м. Красилов, Волынск. губернии.
Рудин Х., м. Базалин.
Сандер Р., м. Красилово.
Семенюк Я., член Базалийского Р. И. К-а.
Соколовский К., м. Базалин.
Спановский, Шепетовка, местечко Волынской губ.
Тамаринай Ш. Ш., Книжный магазин, Шепетовка.
Тейман Х., м. Красилов.
Тейман М., м. Красилов.
Фишер И., м. Красилово, Волынск. губ.
Фринчук, ст. Чухилей.
Френк, Шепетовка, Коростеньская улица, 12.
Фуоман, м. Красилево, Волынской
Шехшера Н., м. Красилов.
Шилеман Р., м. Красилов.
Шлесман Х., м. Базалин.
Шлыкарский З., м. Красилов.
Шостан Б., м. Красилов.
Шпигель М., м. Красилов

ПОДОЛЬСКАЯ ГУБЕРНИЯ.

ВИННИЦА.

А.

Абрамов, ул. Ленина, 9.
Абрамова, Некрасовская, 22.
Абрамович, пер. Ленина, 51.
Авраменко, Совская, 21.
Айхнибар, пр. Ленина, 49.
Алукер, пр. Ленина, 45.
Андреев, Романовская, 80.

Б.

Бам Г., пр. Ленина, 44.
Банку И., Первомайская, 102.
Барановский И. И., Пролетарская улица, 22.
Бараш Л., м. Межиров, Винницк. округа.
Барыбем С. Д., Киевская, 18.
Бекерман Ш., пр. Ленина, 45.
Бекер Э., Романовская, 53.
Бекер Я., Романовская, 31.
Бельчик Л., м. Межиров, Вин. окр.
Берензон И., Первомайская, 6.
Берзоймелд, Романовская, 81.
Берлин, Нестеровская, 16.
Бершадский, Романовская, 58.
Берштейн А., Романовская, 51.
Беспаликов Л. В., Киевская, 15.
Бетриховец, Вокзальная, 6.
Богданов Д., Романовская, 96.
Брайсмон, Романовская, 51.
Брежец М., пр. Ленина, 42.
Броверман П., Романовская, 58.
Брохер Ф., пр. Ленина, 49.
Бройде С., Екатеринославская, 7.
Бронштейн А. В., пр. Ленина, 44.
Броцштейн, Первомайская, 86.

В.

Вадровник И., м. Межиров, Винниц. округа.
Ваймх, Михайловская, 26.
Вайнер Я., пр. Ленина, 44.
Вайсмен И., пр. Ленина, 89.
Василевский, Подольская, 9.
Верба И., Первомайская, 86.
Верман А. Г., Киевская, 15.
Верник, пр. Ленина, 11.
Вигдерзон Л., Романовская, 68.
Винурук, Романовская, 52.
Волков Р. Д., Дворянская, 30.
Волынский, Первомайская, 76.
Ворзер, пр. Ленина, 42.

Г.

Галецк, Романовская, 58.
Галин В. Х., Киевская, 14.
Гальдинер Г., Романовская, 51.
Гасанский Н. А., Дмитриевская, 17.
Гейнисм, Романовская, 76
Гелер М., Романовская, 76.
Гелефман, Первомайская, 48.
Геллер, Романовская, 55.
Герман Ф., пр. Ленина, 44.
Герткович, пр. Ленина.
Гершензон С., пр. Ленина, 44.
Гехман Г., Межиров, Вин. окр.
Гитман Ш., Романовская, 68.
Гишилье Л. Я., Киевская, 1.
Гланди И. Ш., Киевская, 24/21.
Глинкин, Московская, 23.
Головань А., Романовская, 64.
Гольденфун, пр. Ленина, 39.
Гольдман, Романовская, 70.
Гоник Р., Романовская, 60.
Гончаренко, Романовская, 84.
Грановская Г. Н., Киевская, 13.
Гриншгейн, пр. Ленина, 49.
Гриншгейн, пр. Ленина, 21.
Гуревич, Ольгердовская, 6.
Гусаковский Э., Первомайская, 102.

Д.

Демчишин П., м. Межиров, Вин. окр.
Дехтяр, Рейтерская, 7.
Дизик Я. Б., Киевская, 9.
Длугач Х. Л., Гороховая, 15.
Довитштейн В., пр Ленина, 31.
Долгонос Л. М., Дворянская, 3.
Дюжансон, Романовская, 53.

Ж.

Житков, Казатинская, 10.
Жук Е., Гимназическая, 12.
Журавский, Киевская, 34.
Журинс, Романовская, 76.

З.

Закалейзера, м. Межиров, Винницк. округа.
Зануева, Суворовская, 32.
Зильберман Я. М., Киевская, 7.
Зильберман, Романовская, 52.
Зильберштейн, пр. Ленина, 15.
Зильдне Ш. Б., Киевская, 7.
Злотный, ул. Ленина, 5.
Зоц Х., пр. Ленина, 44.
Зусман И. М., Пролетарская, 22.

И.

Иванов, м. Межиров, Вин. окр.
Ильфман, м. Межиров, Вин. окр.
Иршан А., пр. Ленина, 38.
Ихильзон, пр. Ленина.

К.

Кавецкий К., Романовская, 53.
Каган П. Б., Киевская, 13.
Каганович, Шевченковская, 43.
Казмансен, Романовская, 81.
Кайфмон, Романовская, 52.
Калихман Б. В., Киевская, 25
Капнис Ц., пр. Ленина, 31.
Кац, Госпитальная, 10.
Кац Б., Романовская, 72.
Качуренко Е. И., Двор. пер., 2.
Кашовский Г. И., Двор. пер., 4.
Кернер, Красный плац.
Китайник, Романовская, 52.
Клепперман Ц., Романовская, 62.
Ковальсчаг, Киевская, 29.
Когон, пр. Ленина, 45.
Колкер, пр. Ленина, 27.
Кордонский М., пр. Ленина, 15.
Корчемный Р. В., Киевская, 11.
Костенко Н. Н., Пролетарская, 14.
Кочин, Пироговская, 12.
Краснопольский М., Романовская улица, 90.
Креймер, Романовская, 48.
Креймер М., м. Межиров, Вин. окр.
Кремпнская А. Н., Киевская, 12.
Кречмер А., Романовская, 54.
Кречмер, Романовская, 54.
Кровец, Кузнечная, 39.
Кровчур, Романовская, 82.
Кудлоенко, Романовская, 3.
Кукуль, Романовская 47.
Кушнир А. М., Киевская, 4.

Л.

Лаев, Киевская. 12.
Ладысенский, пр. Ленина, 43.
Лаперм, Житомирская, 16.
Лейдерман Р., Николаевская, 10.
Лерман М., пр. Ленина, 34.
Летоскович Н. Н., Пролетарская, 22.
Лехтман Б., Первомайская, 96.
Лившиц, Первомайская, 86.
Лившиц, пр. Ленина, 47.
Лившиц, пр. Ленина, 37.
Линива В., пр. Ленина.
Лип А. Ш., Киевская, 1.
Литка, Романовская, 82.
Лысогорский В., пр. Ленина, 68
Львов, Степановская, 11.

М.

Майше Ф. М., Киевская, 1.
Мальштейн, пр. Ленина, 35.
Мартенюк, пр. Ленина, 47.
Маршер М. Л., Киевская, 12.
Марян, Щековицкая, 43.
Мац, Романовская, 76.
Медведев, Романовская, 53.
Мельгорский, ул. Революции, 8.
Метальская А. И., Пролетарская, 20.
Мильграм Х. С., Дворянская, 7.
Мильграм Ш., Романовская, 60.
Мосин, Пролетарская.
Мулер И., пр. Ленина, 41.

Н.

Найдор З., Романовская, 60.
Насилов, Полтавская, 6.
Неприч, Николаевский пер., 74.
Никифоров, ул. К. Маркса, 28.
Нисенчал П. И., Дворянская, 7.
Нольде А. А., Дворянская, 5.
Нудель, Владимирская, 19.

О.

Одесский, Пролетарская, 8.
Ойфман С., пр. Ленина, 31.
Онгмон, Житомирская, 12.
Оренмарский, Романовская, 92.
Орлан, Подольская, 6.
Орловский, Истнтутская, 27.

П.

Палотинк Э., пр. Ленина, 41.
Подгаец, Романовская, 41.
Подпанюк, Киевская, 44.
Попов, Нестеровская, 29.
Прадберг Г., Пролетарская, 29
Пузыкин, Николаевская, 16.

Р.

Рабинович А., Вокзальная, 13.
Радбель Б., Романовская, 51.
Радовицкая К. К., Двор. пер., 5.
Робинов, Подольская, 6.
Розенберг М., пр. Ленина.
Розенговр, пр. Ленина, 45.
Ройзензон ,пр. Ленина, 37.
Ройтер, Некрасовская, 25.
Рубинштейн, Романовская, 54.
Русач Д., пр. Ленина, 36.

С.

Сандлер, ул. Раковского, 21.
Сараковский, Петроградск., 5.
Сеневич М., пр. Ленина, 15.
Сердюченко М., м. Межиров, Вин. округа.
Скаличевский А., Первомайская, 96.
Слободкин Г. Л., Двор. пер., 56.
Слуцкий Я., пр. Ленина, 43.
Собировская А., Романовская, 82.
Соболь Ш. С., Киевская, 13.
Солодарь, Александровская, 16.
Солодуха А. Х., Киевская, 21.
Соломон, Романовская, 80
Сохеньки В. И., Киевская, 12.
Спивак И. Я., Двор. пер., 12.
Сирошуковский П., Первомайская, 6.
Степанен, Романовская. 70.
Стрижевский, ул. Лысенко, 3.
Стрилонов, Екатеринославская, 7.
Сула Д. М., Киевская, 18.

Т

Тафлевич У., Романовская, 56.
Тафлевич, Романовская, 56.
Тефлев П., Романовская, 56.
Тобачник И., ул. Свердлова, 41.
Тульчинский А. Я., Киевская, 14.

У.

Укис О. И., пр. Ленина, 38.
Улянович М. И., Дворянская, 23.
Уништель И. А., Гимназическая, 27.
Ушанский М., Романовская, 92.

Ф.

Фардер, Романовская, 39.
Фауман, Романовская.
Филотова, Романовская, 82.
Фишман Ф., пр. Ленина, 68.
Фредкис, Романовская, 45.
Френкель, м. Станиславчик, Вин. округа.
Фрехтман, Романовская, 51.
Фурман Г., Романовская, 70.
Фурман, Романовская, 52.

Х.

Хазанман М., Екатеринославская, 5.
Хайробища, пр. Ленина, 45.
Хозинс, Романовская, 53.

Ц.

Цешковская А. В., Дворянская, 20.
Цимерман, Романовская, 48.
Цыкосевский, Госпитальная, 12.

Ч.

Чацкий И., Романовская, 76.
Чембзи М., м. Межиров, Вин. округа.

Ш.

Шапиро, ул. Ленина, 9.
Шапиро, пр. Ленина, 43.
Шапиро Э., Романовская, 90.
Шабармад Е., пр. Ленина, 68.
Шанувская С., Романовская, 90.
Шварцмон, пр. Ленина, 47.
Шварцмон, пр. Ленина, 31.
Шеер М., Романовская, 52.
Шенфельд, Романовская, 72.
Шильман И., Первомайская, 6.
Шкодник Г. Я., Киевская, 14.
Шкуркин Г. П., Дворянская, 28.
Шлафер, Подольская, 21.
Шнейнберг М. А., Киевская, 14.
Шпойдер Г. И., Киевская, 14.
Шпойдер, Романовская, 51.
Штейнруб А., Романовская, 60.
Штенберг А., пр. Ленина.
Штеренберг, Романовская, 58

Э.

Эрц Х., пр. Ленина, 37.

Я.

Ягельский, Суворовская, 30.
Ягильский, Рыбная.

БОР.

Липов, Туровская, 48.
Фапр, Маринская, 168.
Френк, Крещатик, 25.

ЖМЕРИНКА.

Блаковец, Затруховская, 26.
Вильшанский, Вантерская, 16.
Гонгоров, Базарная, 44.
Дмитриев, Прозоровская, 27.
Клейнухем, м. Браилов, Жмер. р.
Крамерянская, м. Браилов, Жмерин. р.
Ливмошко, м. Браилов, Жмер. р.
Люсин А. В., Андреевская, 21.
Максимов, Неронова, 21.
Мельмако М., м. Бранлов, Жмер. р.
Цуркоп, Вокзал.
Чичко, ул. Гоголя, 30.
Ярушева, Солдатская, 3.

КАМЕНЕЦ-ПОДОЛЬСК.

Акерман, Горная ул., 5.

КРИЖОПОЛЬ.

Вейцмон, Красноармейская, 15.
Голоровский Д. Я., ул. Карла Маркса, 172.
Малахов, ул. Комсомольца, 15.
Сабинович, м. Житомирская, 22.
Шнайдер И. М., ул. Маркса, 153.

МОГИЛЕВ.

Абрамов, Минская, 12.
Барский Э., м. Станиславчик, Могил. окр.
Богуславский М. Р., К. Маркса, 18.
Брадскит, м. Станиславчик, Могил. окр.
Симхис, Деловая, 14.
Тевбенкель, м. Станиславчик, Могил. окр.
Ткач Г., м. Станиславчик, Могил. окр.
Фельмон, Бульварная, 28.

ПРОСКУРОВ.

Беренберг, Деловая, 19.
Зорин, Капустная, 8.
Левитовский, Подольская, 6.
Марич И. А., Юрковская, 45.
Носатый, Прорезная, 22.
Толпин, Полонская, 18.
Шапиро, Вокзальная, 9.
Шухман, Базарная, 14.

ЧЕРНИГОВСКАЯ ГУБЕРНИЯ.

г. КОНОТОП.

А.

Абрамзон Х. Б., Московская, 36.
Агуров С. Н., Рейтерская, 7.
Адамский Б. Н., Рейтерская, 31.
Анбиндер Р. Г., Фурманская, 12.
Ашкенази С. М., Рейтерская, 41.

Б.

Бабушанов Е. Г., Рейтерская, 28.
Бейлин Б. З., Московская, 52.
Бейлиш А. З., Гимназическая, 20.
Белана В. П., Бондаревская, 4.
Белин С. С., Бондарская, 44.
Благой Г. С., М.-Васильевская улица, 27/12.
Богачкая А. И., Рейтерская, 6.
Богданова Е. П., Рейтерская, д. 13.
Боксер Р. И., Софиевская, 6.
Боярский А. Г., М.-Васильевская улица, 27/12.
Гутковская Е. Я., Рогнеденская улица, 31/39.
Быховский А. Ю.,Караваевская, 11.

В.

Васер Х. Д., Красноармейская улица, 43/26.
Викторов Д. В., Рейтерская, 16.
Волланцевич М. Л., Преображенская, 5.

Г.

Гершензон С. И., М.-Васильковская улица, 27/9.
Грабельский Т. П., Мало-Васильковская, 39.
Гольдман Л. З., М.-Васильковская улица, 31.
Гордин А. Е. и И., Гоголевская, 4.
Городецкий М. И., Софиевская, 3.
Губинский А. Д., Нестеровская, 25.

Д.

Давыдов Г. Л., Рейтерская, 13.
Дворкин З. И., Караваевская, 11.
Дворкин И. Г., Пушкинская, 43.
Дрекел М. А., Пушкинская, 41.
Думитрашко В. К., Рейтерская, 28.
Дымарский Л. М., Красноармейская, 43/26.

Е.

Евлат В. С., Галатовская, 28.

Ж.

Железняк А., Рогнеденская, 31.
Жижин К. И., Рейтерская, 13.

З.

Забарский С. Г., Рогнеденская, 3.
Завадцкий Б. К., Мещанская, 12.
Залкинд С. А., Красноармейская, 43.
Замский Х. И., Проездная, 17.
Заславский Е. М., Красноармейская улица, 41.
Зеликсон Л. И., Московская, 36.
Земель М. П., Рейтерская, 18.
Зенцова, Озерная, 31.
Зопоницкий, Озерная, 1.

И.

Ильюшко А. П., Рейтерская, 7.

К.

Кагазн Ф. Е., Базарный сборщик.
Каган П. А., М.-Васильковская улица, 31/2.
Казинский М. Б., С.-Подольская.
Калник О. Г., М.-Васильковская улица, 33/17.
Каминник Л. Г., Рейтерская, 13.
Кашпоровская М. Н., Московская, 54.
Керусенко Я. Н., Софиевская, 17.
Киссин Б. О., Караваевская, 11.
Кисин М. О., Караваевская, 11.
Ковалевский И. Г., адрес не указан.
Коврыгин П. П., Рейтерская, 9.
Козлова А. Е., 2-я Фурманская, 9.
Кольчинский Я. М., 2-я Фурманская, 14.
Корастиленко А. А., Фурманский переулок, 4.
Користиленко М. И., 2-я Фурманская, 9.
Королевская С. И., Регистраторская.
Кофман Л. Б., Караваевская, 11.
Крейт А. Н., Рогнединская, 31/47.
Криворотов Е. Б., Мещанская, 8.
Крикун А. М., Красноармейская улица, 43/13.
Кринер И. Д., Низовая, 2.
Крупозик И. И., Рейтеровский, 28.
Кушнирович М. М., Рейтерская, 16.

Л.

Ландау И. И., Рейтерская, 28.
Лауренц В. Э., Рейтерская, 6.
Левит Б. Б., Софьевская, 6.
Левицкий А. Б., 1-я Фурманская, 19.
Лефану Г. Х., 1-я Фурманская, 16.
Львович К., зубной врач, Караваевская, 11.
Ляндоберг М. Я., М.-Васильковская улица, 27.

М.

Мазирский Ш. О., Софиевская, 12.
Марковский, Солдатская, 12.
Межерицкий Х. С., М.-Васильковская улица, 23.
Милявский М. Б., Рейтерская, 45.
Мишиньи А. К., Рейтерская, 21.
Михайловская О. М., Маринская, 12.
Михель М., Озерная, 29.
Мишковский И. Е., М.-Васильковская, 31.
Мнотов И. Л., Московская, 44.
Мосович А. И., Московская, 44.
Москвичев В. С., Озерная, 2.

Н.

Нахманова М. П., Рогнеденская улица, 3/35.
Ненашев И. А., Базарный сборщик, адрес не указан.
Нисон Е. Д., Красноармейская улица, 43/23.
Ногачевский М. П., Рейтеровская улица, 30.
Нухимов И. М., М.-Васильковская улица, 27.
Нюренберг Х. А., Рейтеровская. 21.

П.

Павликер С. Ш., Софиевская, 3.
Пекар В. М., М.-Васильковская, 31.
Перлин И. А., Рейтерская, 9.
Петровский А. И., Софиевская, 19.
Петроченко Л., Широкая, 1.
Поливи П. Н., Московская ул.
Пупкин Я. А., Софиевская, 6.

Р.

Райман М. И., Пушкинская, 41.
Ракова И. А., техник-строитель, адрес не указан.
Рапопорт Г. Д., Московская, 52.
Розенман Ф. И., Рейтерская, 45.
Рутман Я. М., Рейтерская, 21.

С.

Савченко В. К., Софиевская, 25.
Сапак Л. М., Рейтерская, 6
Селиван, Старая, 19.
Скороход М. И., Бондарская, 82.
Слепушкин В. П., Тимофеевская, 4.
Смелянский М. Х., М.-Васильковская, 23/4.
Соколов А. М., Бондарская, 3.
Стороженко М. П., Рейтерская, 13.

Т.

Таиров А. И., техник, Рейтерская улица, 43.
Тисман Н., Озерная, 11.
Токарев А. В., Крещатинский переулок, 2.
Тубикова А. И., Рейтерская, 7.
Турова Г. С., Московская, 50.

У.

Улицкий И. С., М.-Васильковская улица, 29/16.
Уманский А. Н., Красноармейская улица, 43.
Усукова Е. А., Рейтерская, 45.

Ф.

Файнберг М. М., Караваевская, 11.
Файнберг С. Г., Спасо-Преображенская, 2.
Фартопов Г. Г., Рейтерская, 45.
Фенгил М. М., Московская, 24.
Фисченко, Озерная, 38.

Х.

Харченко Е., Озерная, 35.
Хаскин З. А., Московская, 52.
Хац, Богдано-Хмельницкая, 15.
Хацет Е. Г., М.-Васильковская, 23/4.
Харченко А., Озерная, 21.
Харченков, Озерная, 25.
Хитченко, Озерная, 11.
Хозанова В. А., Красноармейская улица, 43.
Хорол, Маринская, 12.
Хуторянская Б. Я., Михайловский переулок, 2.

Ц.

Цытовин В. И., Рейтерская, 45.

Ш.

Шапиро М. В., Рейтерская, 9.
Шацкая, Богдано-Хмельницкая, 20.
Шелковинский И., Богдано-Хмельницкого, 12.
Шкура А. К., Бондарская, 22

Шматенко В. П., Бондарская, 40.
Шнейдер А. Ф., Рейтерская, 8.
Шульман В. Л., Караевская, 11.
Шульман Ш. А., Рейтерская, 45.

Ю

Юровицкий Б. Э., Рейтерская, 45.

Я

Яковлев Г. В., Софиевская, 19.
Ядик, Константиновская, 38.

г. ЛЮБЕНЬ.

Апушал Д. А., ул. Ленина.
Визельман, пл. Октябр. Революции, лавка 18.
Бунциса, Мясной ряд, 66.
Вайклеса, базар, Лавка, 60.
Валерштен, Мясной ряд, лавка, 70.
Гольштен, ул. Октябр. Революции.
Горбит, Базар., лавка 59.
Гройсер, Базар, лавка 8.
Кантер, ул. Ленина, 1.
Кочка, Мясной ряд, 69.
Кример, ул. Ленина, лавка 5.
Лериста, пл. Октябрьской Револ.
Райдберг, пл. Октябр. Революции
Фельдлич, Базар, лавка, 38.
Шмулиха, Мясной ряд, лавка, 73
Шмуниха, Большая ул., 9.

г. НЕЖИН

Билова А. А., Васильевская, 27.
Бреслав, Лицейская, 18.
Бульдин В. А., Вокзальная, 12.
Бурдаков А. Л., Вокзальная, 22.
Вощинский Ф., Васильевская, 30.
Гордюковой, Хоревая, 9.
Захарченко, Степановская, 20.
Кауман М. И., Московская, 28.
Маевский В. В., Почта.
Марьясин И. А., Васильевская, 36.
Орлов, Лицейская, 8.
Остапин, Садовая, 3.
Сахай, Конотопская, 8.
Фидоренко А. В., Васильевская, 38.
Филипчук Л. Х., Вокзальная, 11.
Цыткин В. И., Гимназическая, 27
Юк Б. И., Купеческая, 2.

КРЫМ.

СЕВАСТОПОЛЬ и МЕЛИТОПОЛЬ.

Бронштейн, Севастополь, ул. Троцкого, 46.
Вайкус, Севастополь, улица Троцкого, 28.
Виноградский, Симферополь, Пушкинская, 16.
Гагубовский, Севастополь, ул. Троцкого, 42.
Довгалевский Е. Н., Симферополь, ул. Советская, 3.
Иофе, Севастополь, ул. Троцкого, 14.
Кейлин, Симферополь, ул. Пушкинская, 6.
Кефели, Севастополь, ул. К. Маркса, 2.
Кизильштейн, Севастополь, ул. Позорная, 6.
Краснов, Севастополь, ул. К. Маркса, 5.
Лам, Севастополь, ул. Троцкого, 50.
Лишинбеб, Севастополь, ул. Троцкого, 6.
Маенбис, Севастополь, улица, Троцкого, 10.
Окрент, Севастополь, Рыбная, 41.
Подвальный, Севастополь, ул. Троцкого, 50.
Полонский, Севастополь, ул. Троцкого, 22.
Фриш, Севастополь, ул. Троцкого, 52.
Шварц, Севастополь, ул. Карла Маркса, 1.

Г. ЕКАТЕРИНОСЛАВ.

А.

Абрамович М. Н., Московская, 13.
Абрах, Московская ул., 37.
Авербах М. Я., Гимназическая, 12.
Алексеев, Воронцова, 2.
Александров А., ул. Воронцова, 5.
Альперин Н. Л., Произвольная, 8.
Андрушенко И. П., Покровская, 49.
Артеменко П. П., Временная, 18.
Асовский, Озерный базар лавка 46.
Айзельт, Проспект, 78.

Б.

Барабаш И. М., Произвольная, 1.
Баргер А. А., Н.-Днепровка, Военная, 20.
Барский У. И., Московская, 11.
Бедненко П. А., Покровская ул., 41.
Белосток, Обувный ряд, 141.
Белов Д. Ф., 4-я Чечелевка, 23.
Берлянт А. Л., Керосинная, 2.
Берман И., Н.-Днепровка, Военная, 12.
Берман С. Х., Н.-Днепровка, Военная, 12.
Блях, Торговая ул., 8.
Боброва, Гостинная ул., 3.
Богуславский, 16-й стол кожи.
Богуславский, 15-й стол кожи.
Богуславский А. Л., Проспект, Озерная пл., 8.
Богуславский Л. Б., Ленинская, 41.
Бондаренко М. М., Керосинная, 5.
Бондаренко А. Ф., Керосинная, 5.
Борисов М. Н., Харьковская, 25.
Борхин С. М., Московская ул., 27.
Боунев, Проспект, 84.
Браско, Казачья, 56.
Бухман Т. П., Озерный проспект, 13.

В.

Ваксман, Ленинская, 21.
Варева, Набережная, 8.
Варшавский, Троцкий базар, 208.
Васнильский, Исполкомская, 41.
Васовин, Проспект, 15.
Вестбланд А. С., Н.-Днепровка, Новомосковское шоссе.
Винокуров, 4-й стол кожи.
Виткин А. М., Козачья, 10.
Вишневский, Проспект, 103.
Водовозов, 3-й стол кожи.
Водопиянова М. Н., Н.-Днепровка, Межевая, 30.

Г.

Гаворов С. Л., Троицкая, 13.
Гатинская, Харьковская, 23.
Гайдамак, Н. Л., Произвольная, 13.
Гелер Л. Д., Рабочая, 19.
Гербыльский, Проспект, 84.
Герштейн, Харьковская, 21.
Гейстер Ш. О., Сквозная ул., 11.
Гитлин Н. Н., Просп., К. Маркса, 20.
Гиль, 1-й стол кожи.
Гисонич И. П., Троицкая, 26.
Глебер, Рабочая ул., 21.
Глик С. Л., ул. Карла Маркса, 121.
Глизер Р. М., Произвольная, 26/а.
Говберг, Проспект, 48.
Гончар А. К., Сквозная ул., 9.
Горбач, Московская ул., 13.
Горенинкель Л. И., Филосовская улица, 52.
Гольдерейн Б. Г., Н.-Днепровка, Военная, 10.
Голпов, Вознесенская, 14.
Гоц, Торговая ул., 4.
Гранковская Т. Н., Ульяновская, 17.
Губман А. А., Алексеевская, 58.
Глубенко, Харьковская ул., 17.
Гуревич Ш., 1-я Гоголевская, 59.
Гуревский Л., Мясной ряд, 4.
Гутин, Приказная, 1.

Д.

Далидчик С., Алексевская, 51.
Дашкевич А. В., Покровская, 71.
Двоскин Б. Л., Н.-Днепровка, Военная, 12.
Двоскин А. Л., Н.-Днепровка, Военная, 3.
Дильфан Ю. Г., Извилистая, 25.
Дмитрук Г. Т., Сквозная, 15.
Дубиниха В. Н., Н.-Днепровка, Гладковская, 5.
Дунаевский, Проспект, 114.

Ж.

Жадкова Х. С., Н.-Днепровка, Гладковская, 5.
Жекова М. О., Керосинная, 5.
Журавский, Войкая, 9.

З.

Завелев, Проспект, 62.
Зархин, Стол кожи.
Зелинская К., ул. Ленинская, 18.
Зинченко И. Я., Произвольная, 5.
Зильберфабр, Петроградская, 22.
Золотский, Троцкая, 20.

И.

Иванилова Н. Е., Н.-Днепровск., Киевская, 8.
Иванова, Павловская, 4.
Иванов М. Ш., Рабочая, 13.
Иваненко К., Трамвайная, 27.
Ивохин, ул. Ленина, 43.
Ивчик, Рабочая, 19.
Исаксон, Караимская, 4.

К.

Казлов В. И., Н.-Днепровск, Военная ул., 16.
Кальченко А. С., Керосинная, 7/2.
Катульский Я. М., Покровская, 57.
Клаплевич, Рабочая, 30.
Кесель, Рабочая ул., 19.
Киляй, Солдатская, 51.
Килин П. О., Московская, 21.
Кипнис, Караимовская, 4.
Кирлиц, Красноармейская, 17.
Кириленко Т. С., Александровская улица, 1.
Китман, Проспект, 40.
Ключев, Бородинская, 25.
Коваль И. П., Покровская, 53.
Козитский Л., Сквозная, 8.
Кожа, Рабочая ул., 73.
Кондремов, Стол кожи, 24.
Корсунский, Казанская, 58.
Кошерсон, Озерный базар.
Крапивка В. М., Сквозная, 9.
Красалец С. А., Проспект, 171.
Красногор, Московская, 14.
Крамаровский М., Кузнечная, 3.
Крахмальников, Проспект, 77.
Крендель, Совская ул., 1.
Кронфельд, Проспект, 48.
Кукатова В. М., Н.-Днепровск, Межевая, 28.
Кулин Н. Д., Московская, 21.
Кульянцова Е. Н., Н.-Днепровск, Базарный пер., 2.
Куцова, Покровская, 61.
Куттнер, Центральная, 5.

Л.

Лаврушин А. А., Н.-Днепровск, Ростовская, 1.
Лембер Л. Х., Петровская ул., 20.
Лепке А. Ф., Николаевская, 85.
Либерман, Караимская, 1.
Лившин, Московская, 1.
Лившин, Бородинская, 31.
Линкинов, Литейная, 12.
Лориган М., Проспект, 97.
Лоховицкий, 12-й стол кожи.
Любин М. Л., Н.-Днепровск, Военная ул.

М.

Маин, Московская, 21.
Маловицкий Л., ул. Ленина, 6.
Мамалов И. Е., Н.-Днепровск, Вокзальная, 7.
Машков, Троицкий пер., 26.
Машинец И. Д., Пивной пер, 2.
Мачкова, ул. Ленина, 12.
Майданников В. М., Н.-Днепровск, Железнодор., 83.
Медников В. М., Бородинская, 3.
Месниньсон, Проспект, 22.
Меркович, Проспект, 22.
Мец И. М., Керосинная, 5.
Микулич Ф. Л., Покровская, 45.
Милин С. Л., Московская, 13.
Милин С. А., Проспект К. Маркса, 21
Михайлов, Московская, 46.
Михайлов П. И., Московская, 13.
Мондрус Г. М., Староверовская, 1.
Морозова Е. Ю., Н.-Днепровск, Фруктова, 3.
Моргуновский Д. А., Н.-Днепровск, Военная, 36.
Мосин, Царская, 19.
Мочковский, Троицкая, 9.
Мойдавченко Т. Д., Песчаная, 39.
Мюртепко, Алексеевская, 24.

Н.

Невинский Е. Н., 2-я Чечелевка, 48.
Немцович С. А., пр. К. Маркса, 88.
Непомняц, Широкая, 2.

О.

Окунев Б. М., Озерный базар, лавка, 23.
Олирих, 10-й стол кожи.
Островский, Проспект, 85.

П.

Павлюченко П. Я., Н.-Днепровск, Московская, 22.
Панус, Казанская, 61.
Партин К. З., Троицкий базар, 117.
Парфенов С. И., Брянская, 32.
Пелах Л. А., Керосинная, 2.
Петрухин А. М., Покровская, 65.
Петров С. Л., Монастырская, 4.
Пиковец И. В., Произвольная, 25.
Пинский, Кожаный ряд, 183.
Подвальный А. Г., Керосинная, 5.
Позняк Х. Г., Произвольная, 1.
Попов П. А., Широкая, 6.
Поспелова А. Е., Н.-Днепровск, ул. Буденного.

Р.

Рагинский З. С., Сквозная, 4.
Ратнер, 8-й стол кожи.
Рогин, Воскресенская, 7.
Родштейн С. Д., Крестовая, 22.
Родова, Харьковская, 15.
Розенфельд, Проспект, 90.

С.

Савяцкий С. Л., Александровская улица, 43.
Савченко А., Мясная лавка, 2.
Садмский, ул. К. Маркса, 11.
Саковский Е. А., Алексеевская, 49.
Саковский, Базарная, 2.
Сандомирский, Кожаный ряд.
Сапин, Крестовая, 15.
Сейфер И. А., Сквозная, 2.
Симкин, Казанская, 14.
Сисюк А. Д., Харьковская, 21.
Сихна Л. И., Красноармейская, 21.
Скиблин Н., ул. Воронцова, 15.
Славин, Озерный базар, лавка 126.
Слезберг И. И., Харьковская, 37.
Слезберг З. П., Рабочая, 47.
Солодухе, ул. К. Маркса, 28.
Соломяков, Торговая, 4.
Соловьев, Озерный базар.
Сорокин, Проспект, 110.
Сороченко М. Н., Н.-Днепровск, ул. Буденного, 3.
Староверов М. П., Произвольная, 28.
Стебелева А. Я., Н.-Днепровск, Железнодорожная, 26.
Стуклис Ф. Е., Казанская, 61.
Сиверина А. А., Церковная, 25.

Т.

Такива М. И., Керосинная, 2.
Таницкий Г. Я., Красная, 26.
Тарацанский, Проспект, 78.
Тарнополский, Московская ул.
Теодоров, Петроградская, 21.
Теплицкий, Грековская, 3.
Тибирцман, пр. К. Маркса, 19.
Товбин М. М., Озерный базар, 118.
Толкунов В. М., Н.-Днепровск, ул. Володарского, 20.
Торжесковский, Проспект, 60.
Трозонский, Мясной ряд, 10.
Туркенич М. М., Произвольная, 2.
Турчинин, Алексеевская, 22.

Ф.

Фельдман Р. С., Бакалейная, 2.
Филимонов Т. А., Н.-Днепровск, ул. Володарского, 10.
Фиш Б. Н., Озерный базар, 121.

Х.

Халкин, Кладбищенская, 9.
Хейфич, Красноармейская, 14.
Хильшлейм С. А., Покровская, 39.
Хмельницкая, Казачья ул., 52.
Хмеловский Г. М., Н.-Днепровск, Военная, 8.

Ц.

Цвелов И. С., Н.-Днепровск, Военная, 25.
Цершонов, Озерный базар, 31.

Ч.

Чернышев П. С., Покровская, 39.
Чернявская А. И., Покровская, 51.
Черкасский А. Л., Проспект, 170.

Ш.

Шаховской Д. П., Покровская, 61.
Шахонович Н. А., ул. Ленина, 16.
Шафи, Кожанный ряд, 172.
Шварцман, Проспект, 114.
Шварцберг, Воскресенская, 18.
Шевченко Б. Я., Староверовская, 16.
Шевелин, ул. Ленина, 1.
Шоколович Д. Г., Н.-Днепровск, Александровская, 2.
Шилов С. Л., Рабочая, 27.
Шморовозова, Харьковская, 1.
Шисбург Л., ул. Ленина, 41.
Шохер А. А., Харьковская, 7.
Шпейнгарт, Железная, 4.
Штенгорн, Романовская, 27.

Э.

Эбеш С. М., Рабочая, 19.
Элькин, угол Московской и Укорной, 19.
Элькин М. Ю., Московская, 19.
Эпштейн, Философская, 36.

Я.

Янкевич И. В. Произвольная, 26/б.
Янкелевич, Военная, 1.

Справочник содержит адреса жителей Украины, пожелавших указать таковые.

СОДЕРЖАНИЕ.

ЧАСТЬ I.

ОБЩИЙ ОТДЕЛ.

стр.

Государственное устройство УССР и СССР 2
Территория и население Украины 11
Сельское хозяйство Украины 19
Промышленность Украины 31
Финансы Украины 45
Украинские цены на продукты первой необходимости 55
Внутренняя торговля 61
Внешняя торговля 71
Кооперация 83
Коммунальное хозяйство 95
Пути сообщения 103
Народная связь Украины 117
Продовольственное дело на Украине 121
Здравоохранение на Украине 129
Народное просвещение на Украине 137
Труд 149
Судебная система УССР 157
Коммунистическая партия (большевиков) Украины . . 165

ЧАСТЬ II.

ОТДЕЛ АВИАЦИИ.

Украинское Акционерное Об-во Воздушн. Сообщений 5
Значение воздушных сообщений 13
Мировые воздушные сообщения 17
Экономика и безопасность воздушных сообщений . . 39
Пассажирские самолеты и моторы 45
Пути завоевания воздуха 49
Современные почтово-пассажирские самолеты 57
Современные авио-моторы 61

ЧАСТЬ III.

ЮРИДИЧЕСКИЙ ОТДЕЛ.

Краткий обзор действующего гражданского кодекса 1—18

ЧАСТЬ IV.

СПРАВОЧНЫЙ ОТДЕЛ.

Центральные Государственные учреждения 1
Харьковская губерния 15
Киевская губерния 71
Одесская губерния 143
Донецкая губерния 187
Полтавская губерния 221
Волынская губерния 242
Подольская губерния 251
Черниговская губерния 263
Екатеринославская губерния 273

ЧАСТЬ V.

Центральные Государствен. учрежд. Крымской ССР 1—18

ЧАСТЬ VI.

Указатель адресов частных лиц . . . . . 1—274